

勞動檢查年報

中華民國103年

中華民國
103年
勞動檢查年報

ISBN 978-986-045354-6



GPN: 1010401202
定價:新台幣300元

104.07.350 冊

勞動部職業安全衛生署
編印



勞動部職業安全衛生署
中華民國104年7月 編印

中華民國 103 年

勞動檢查年報

勞動部職業安全衛生署

中華民國 104 年 7 月

國家圖書館出版品預行編目資料

勞動檢查年報. 中華民國 103 年/勞動部職業安全衛生署編

--新北市:勞動部職業安全衛生署, 民 104. 07

面; 公分

ISBN 978-986-04-5354-6 (平裝)

1. 勞動統計 2. 中華民國

556. 83028

104012168

中華民國 103 年勞動檢查年報

出版者：勞動部職業安全衛生署

地址：新北市新莊區中平路 439 號南棟 12 樓

電話：(02)89956666

編印者：勞動部職業安全衛生署

網址：http://www.osha.gov.tw/cht/index.php?code=list&flag=detail&Ids=272&article_id=1697

印刷者：晟傳文化事業有限公司

地址：台北市和平西路二段 141 號 4 樓之 6

電話：(02)23141423

出版日期：民國 104 年 7 月

定價：每本新台幣參佰元正

展售處：五南文化廣場

地址：400 臺中市中山路 6 號

電話：(04)2260330 轉 27

三民書局

地址：100 臺北市重慶南路 1 段 61 號

電話：(02)25781515 轉 643

國家書店松江門市

地址：104 臺北市松江路 209 號 1 樓

電話：(02)2518-0207

著作權管理資訊

勞動部職業安全衛生署保留對本書依法所享有之所有著作權利，欲重製、改作、編輯或公開口述本書全部或部分內容者，須先徵得財產權管理機關之同意授權(請洽勞動部職業安全衛生署，電話:89956666)

GPN : 1010401202

104. 7. 350 冊

ISBN : 978-986-04-5354-6

圖1.臺灣地區僱有員工現有製造業事業單位分佈圖
總計：123,766 (103年12月底止)

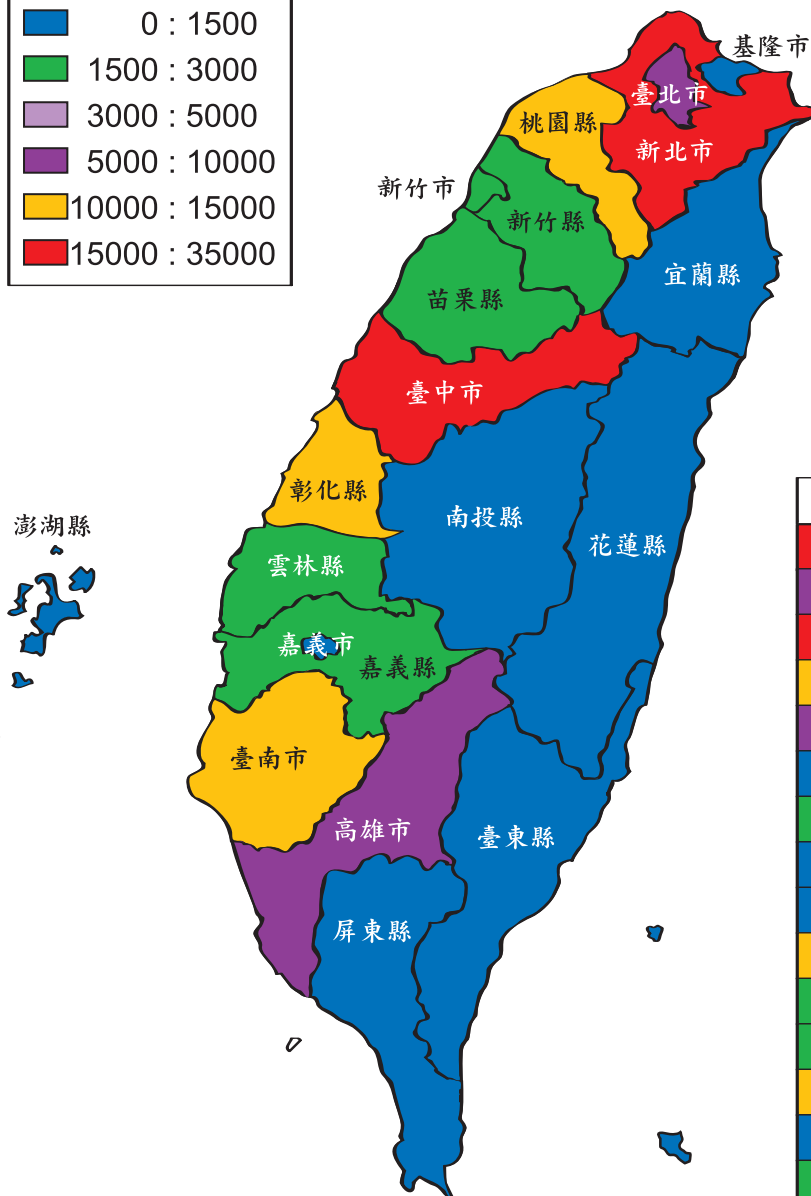
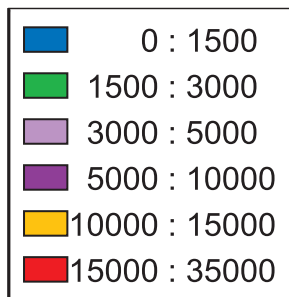

縣市別	事業單位數
新北市	30,699
臺北市	6,339
臺中市	25,288
臺南市	11,374
高雄市	9,729
基隆市	559
新竹市	1,973
嘉義市	675
宜蘭縣	1,420
桃園縣	11,724
新竹縣	2,111
苗栗縣	2,045
彰化縣	12,949
南投縣	1,233
雲林縣	1,644
嘉義縣	1,864
屏東縣	1,312
臺東縣	230
花蓮縣	497
澎湖縣	101

資料來源:行政院主計總處

- 註:1.新竹市、臺南市包括科學工業園區
2.臺中市包括科學工業園區及經加區處台中、中港分處
3.高雄市包括經加區處、高雄分處
4.詳見表1-1

圖2.我國全產業勞工災害千人率變化趨勢

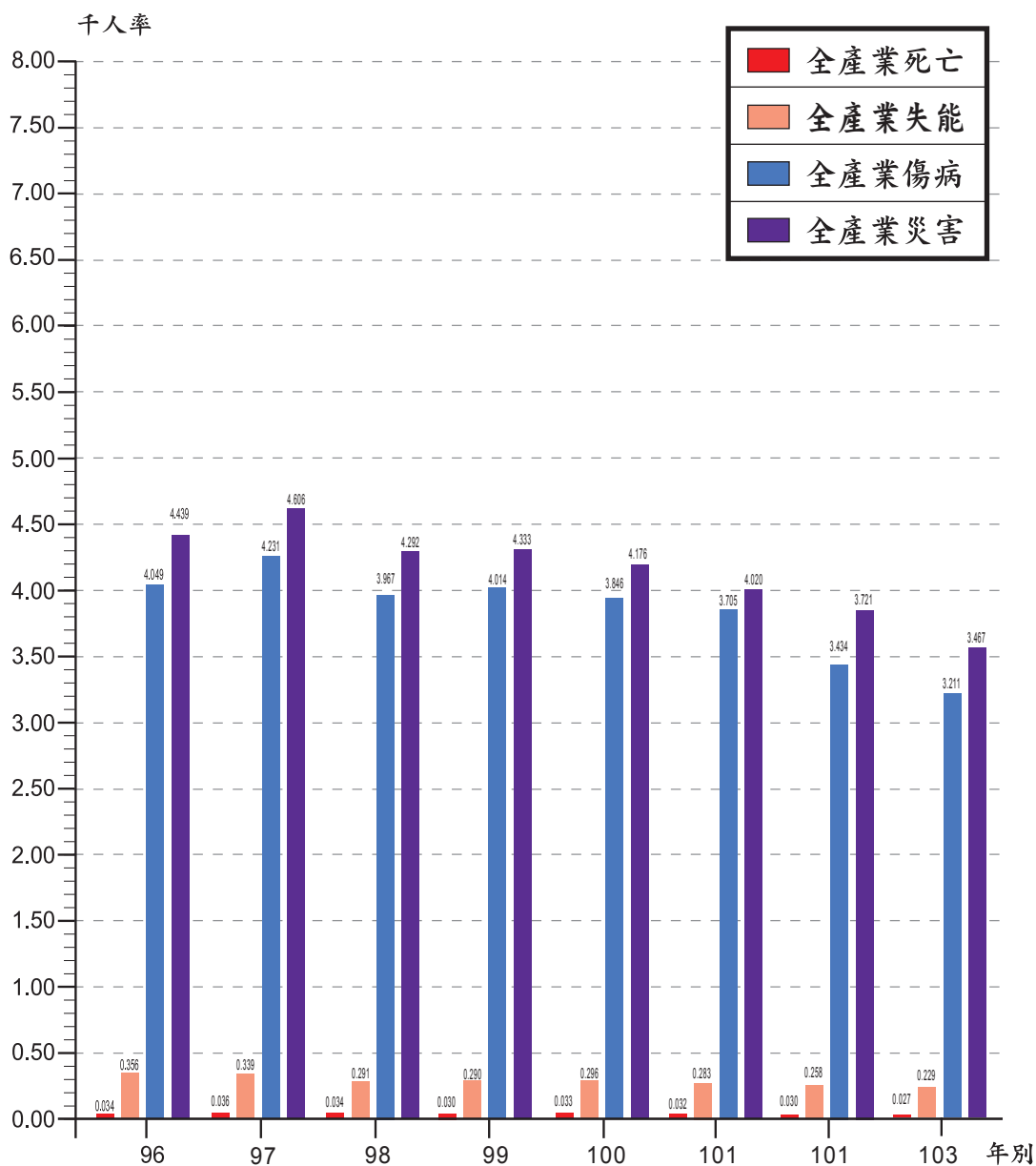

資料來源:勞工保險局

註:1.災害千人率包括傷病、失能、死亡

2.詳見表9-4

圖3.我國農林漁牧業災害千人率變化趨勢

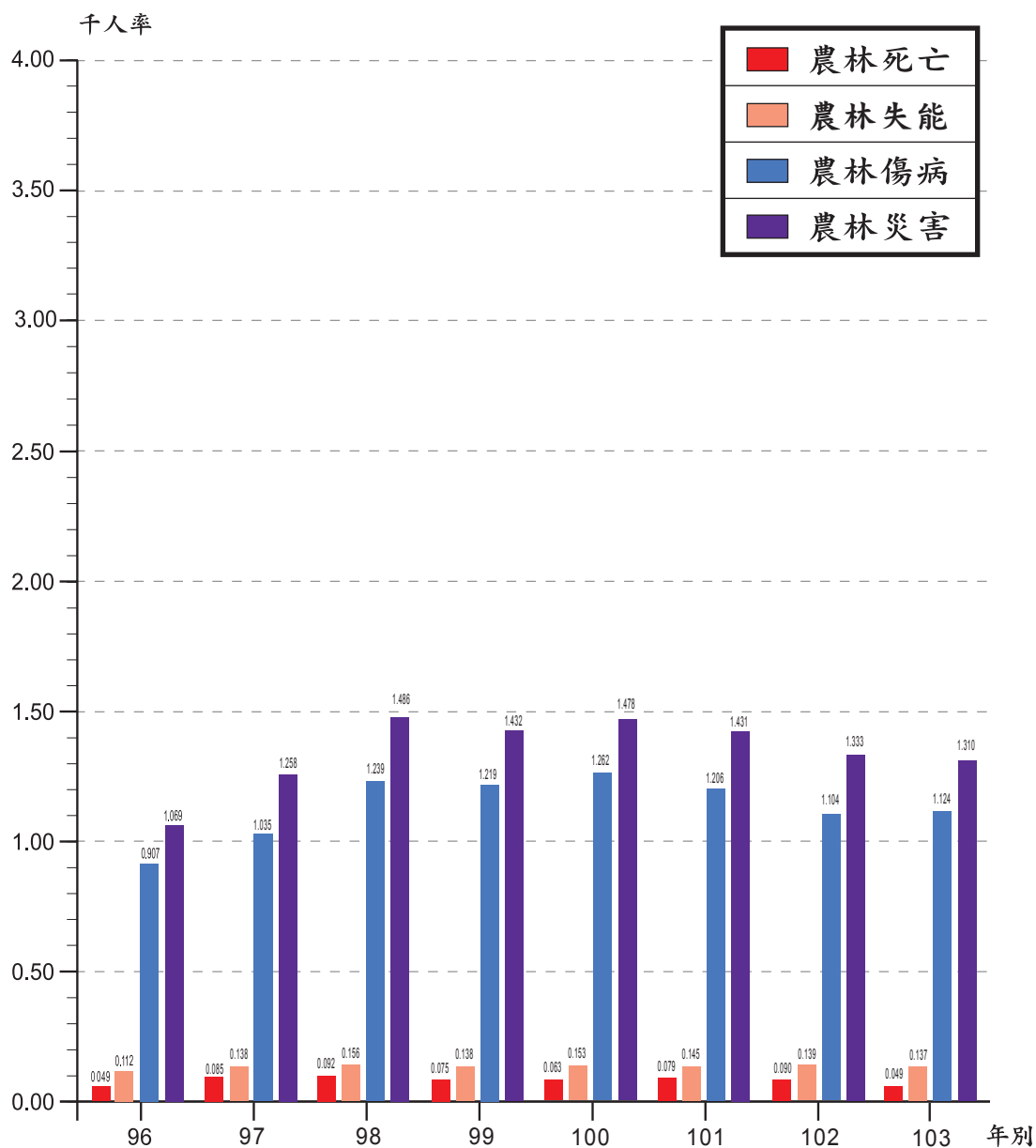

資料來源:勞工保險局

註:1.災害千人率包括傷病、失能、死亡

2.詳見表9-5

圖4.我國礦業及土石採取業災害千人率變化趨勢

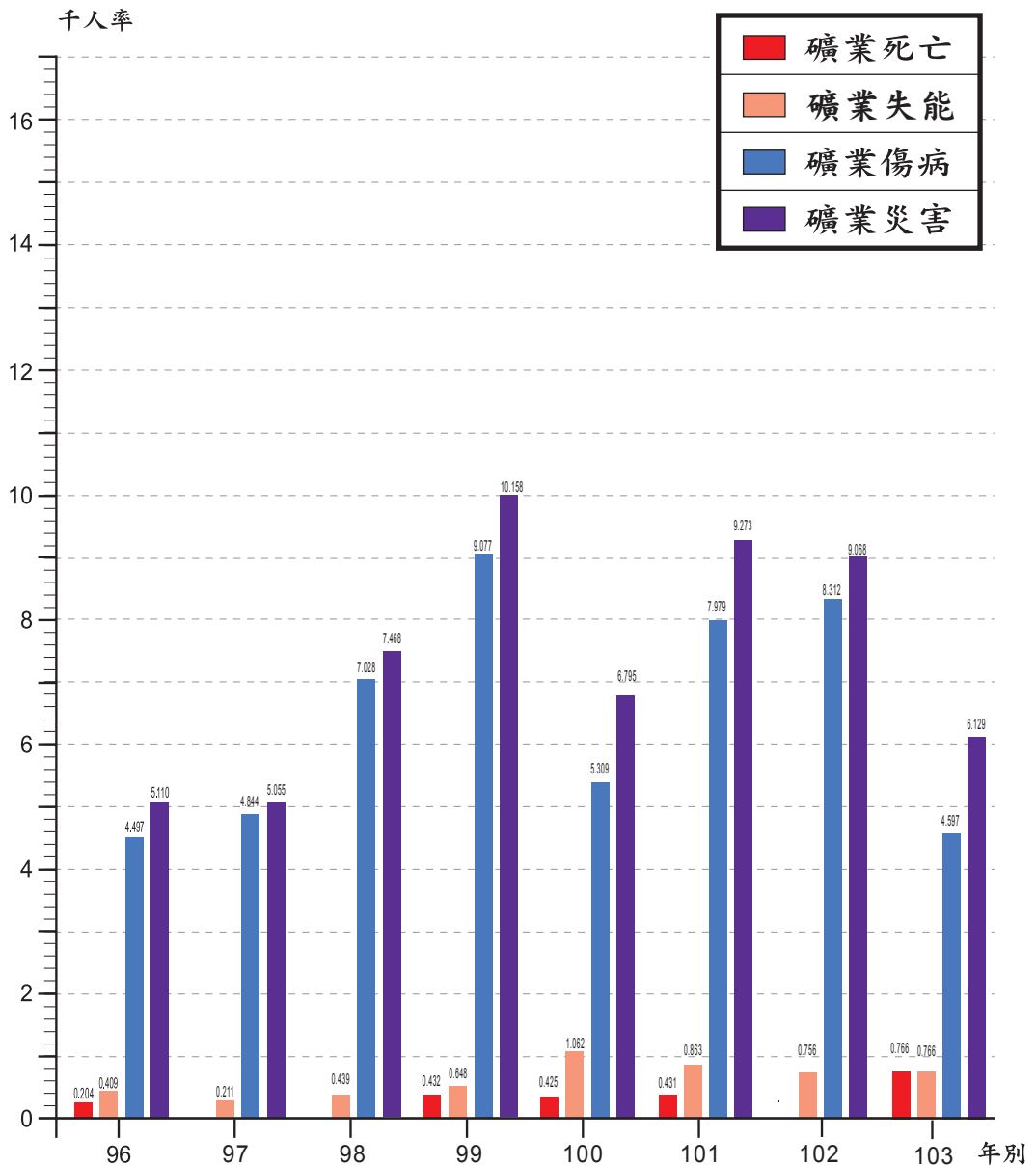

資料來源:勞工保險局

註:1.災害千人率包括傷病、失能、死亡

2.詳見表9-6

圖5.我國製造業災害千人率變化趨勢

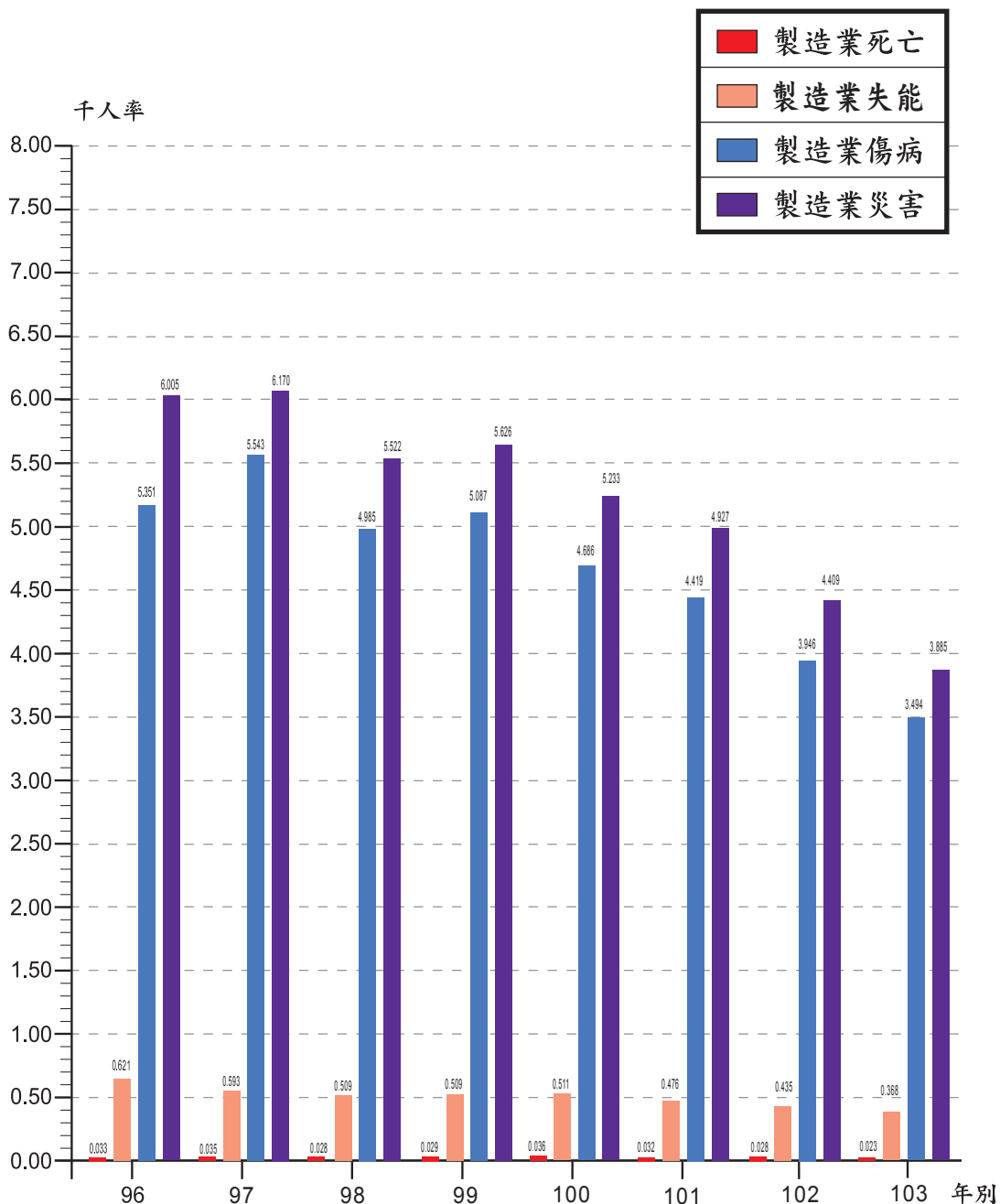

資料來源:勞工保險局

註:1.災害千人率包括傷病、失能、死亡

2.詳見表9-7

圖6.我國營造業災害千人率變化趨勢

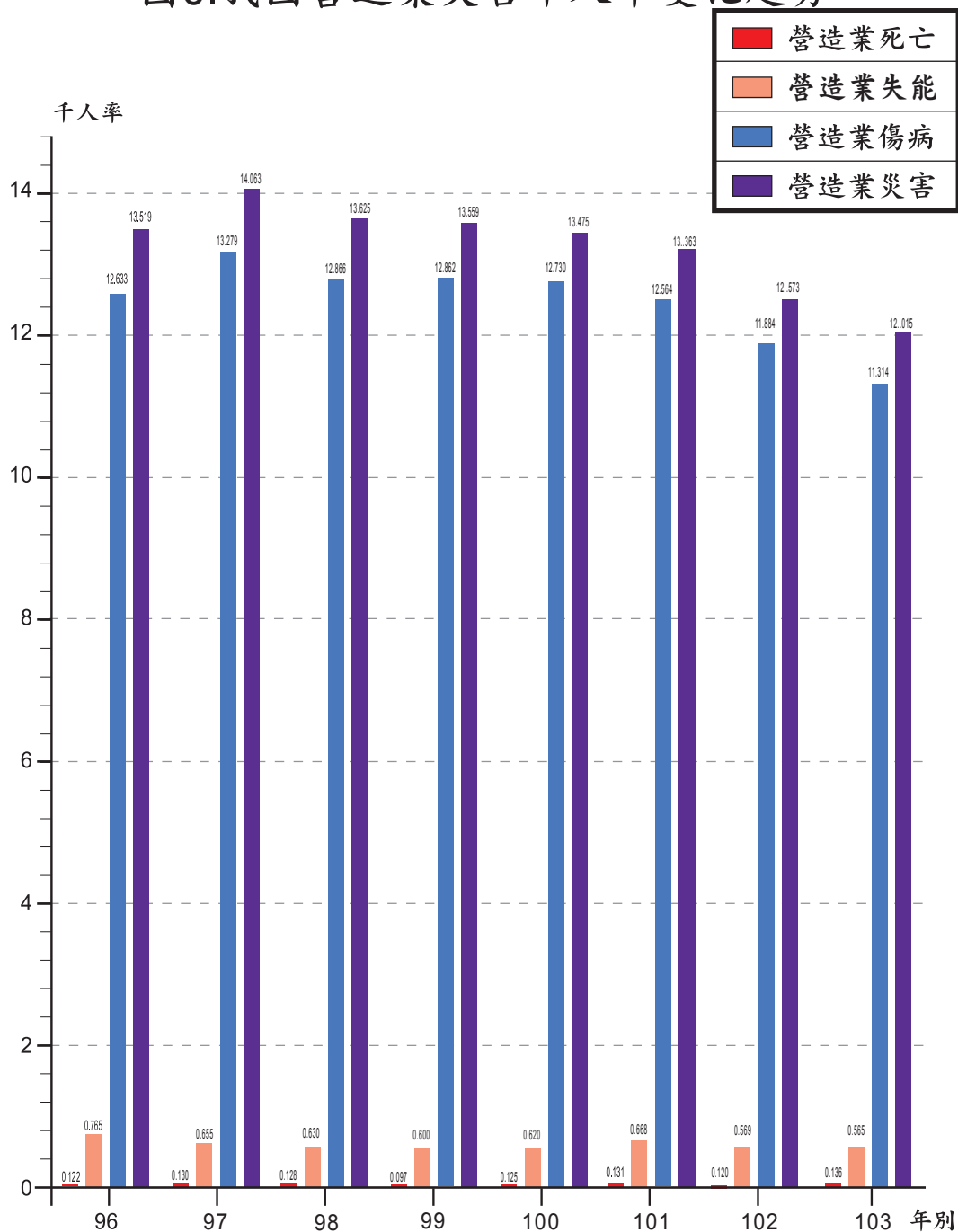

資料來源:勞工保險局

註:1.災害千人率包括傷病、失能、死亡

2.詳見表9-8

圖7 .103年職業災害統計全產業災害類型分析 (50人以上事業單位)

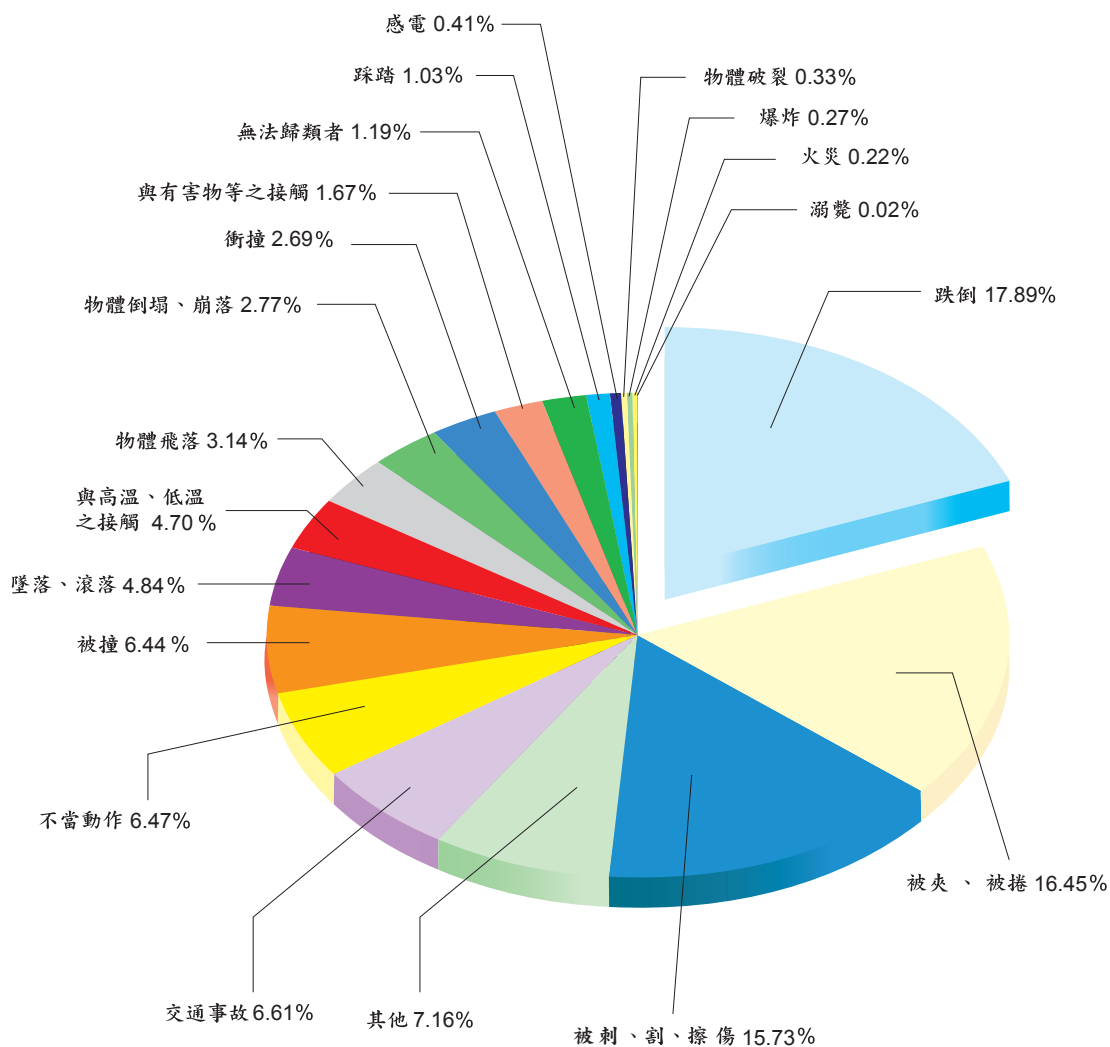

備註:陳報16,760家事業單位，全年災害11,561次詳見表8-1及8-4。

圖8.103 年職業災害統計製造業災害類型分析 (50人以上事業單位)

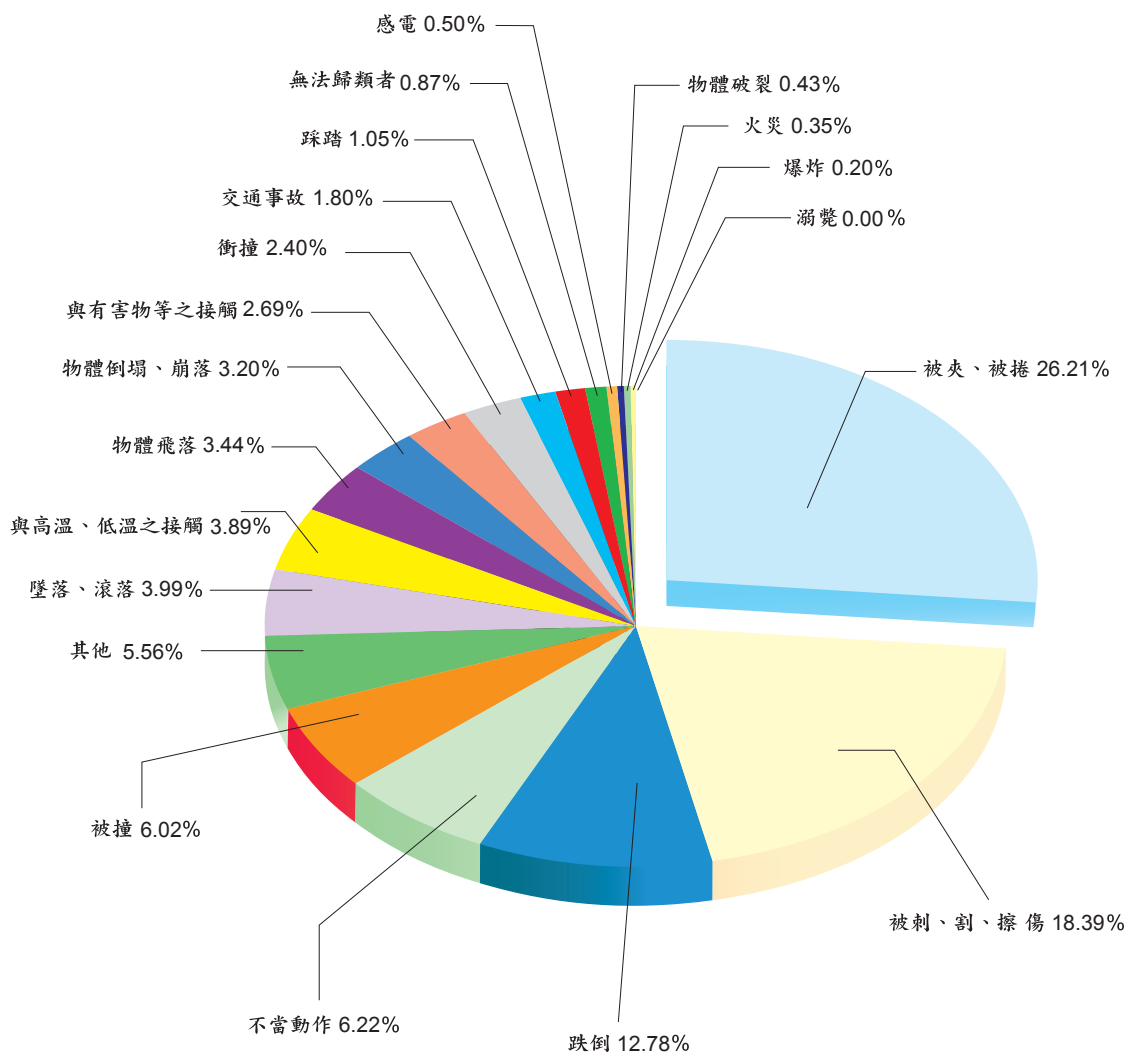

備註：陳報8,990家事業單位，全年災害5,993次詳見表8-1及8-5。

圖9. 103年職業災害統計全產業災害媒介物分析
(50人以上事業單位)

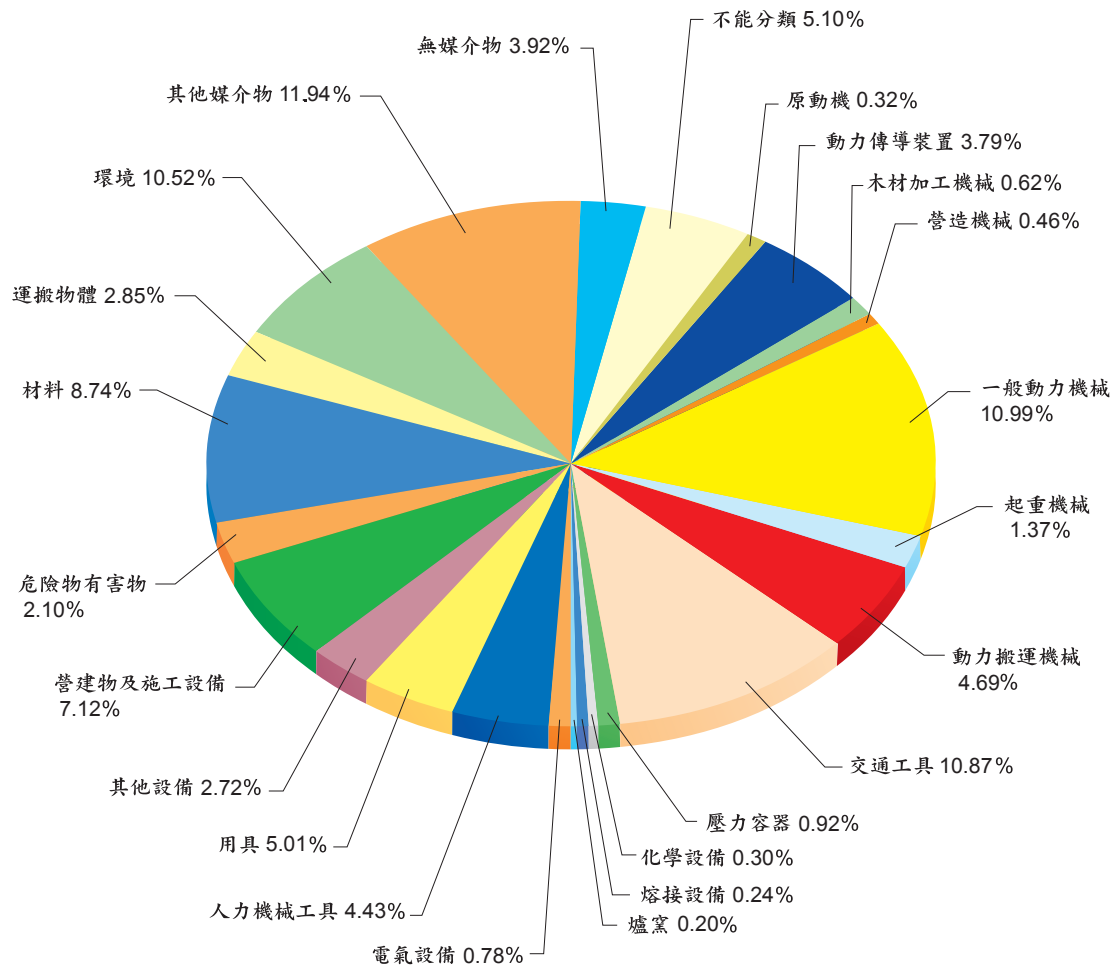

備註：陳報16,760家事業單位，全年災害11,561次詳見表8-1及8-4。

圖 10.103年職業災害統計製造業災害媒介物分析
(50人以上事業單位)

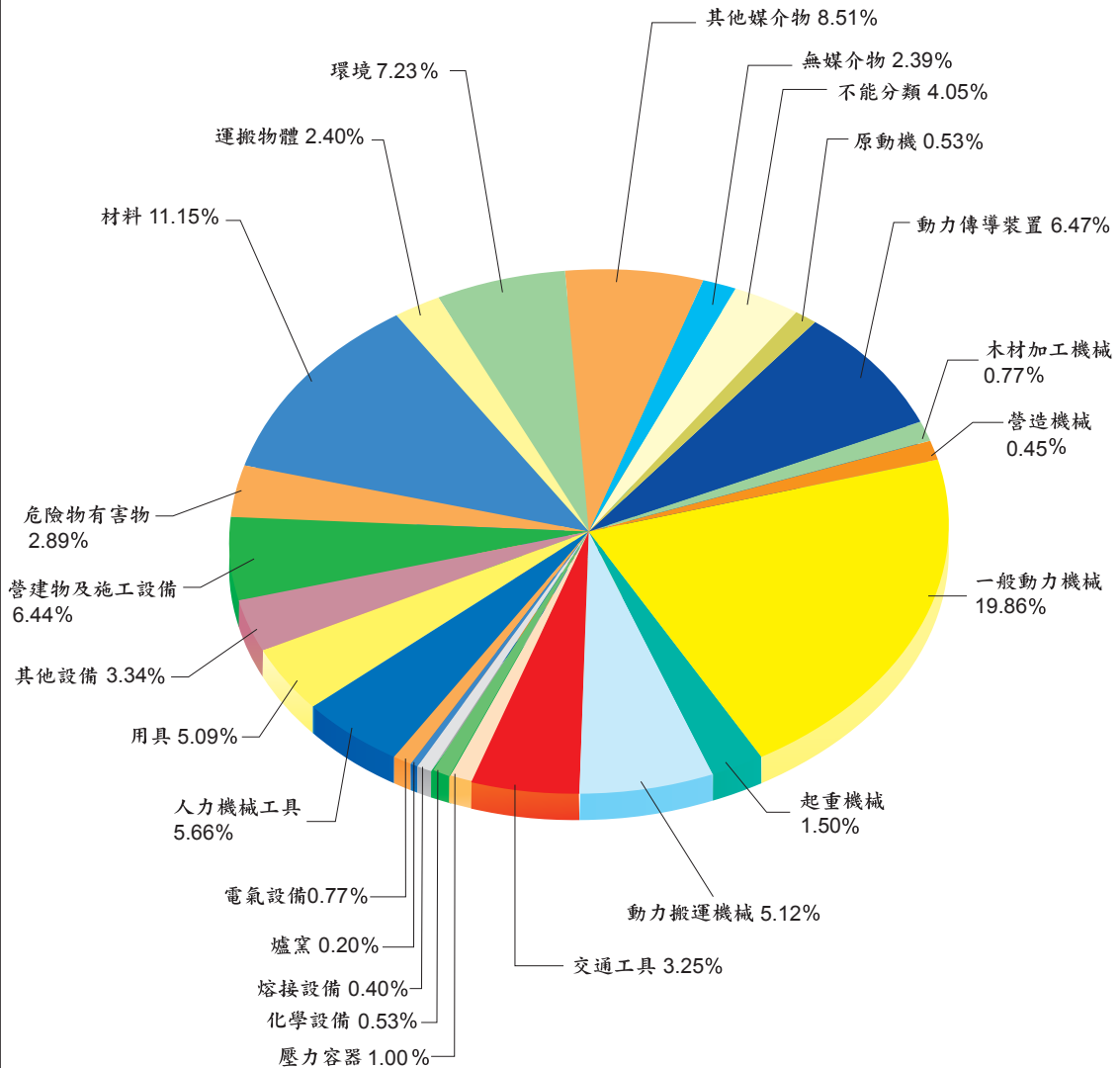

備註：陳報8,990家事業單位，全年災害5,993次詳見表8-1及8-5。

圖 11. 103年職業災害統計全產業受傷部位分析
(50人以上事業單位)

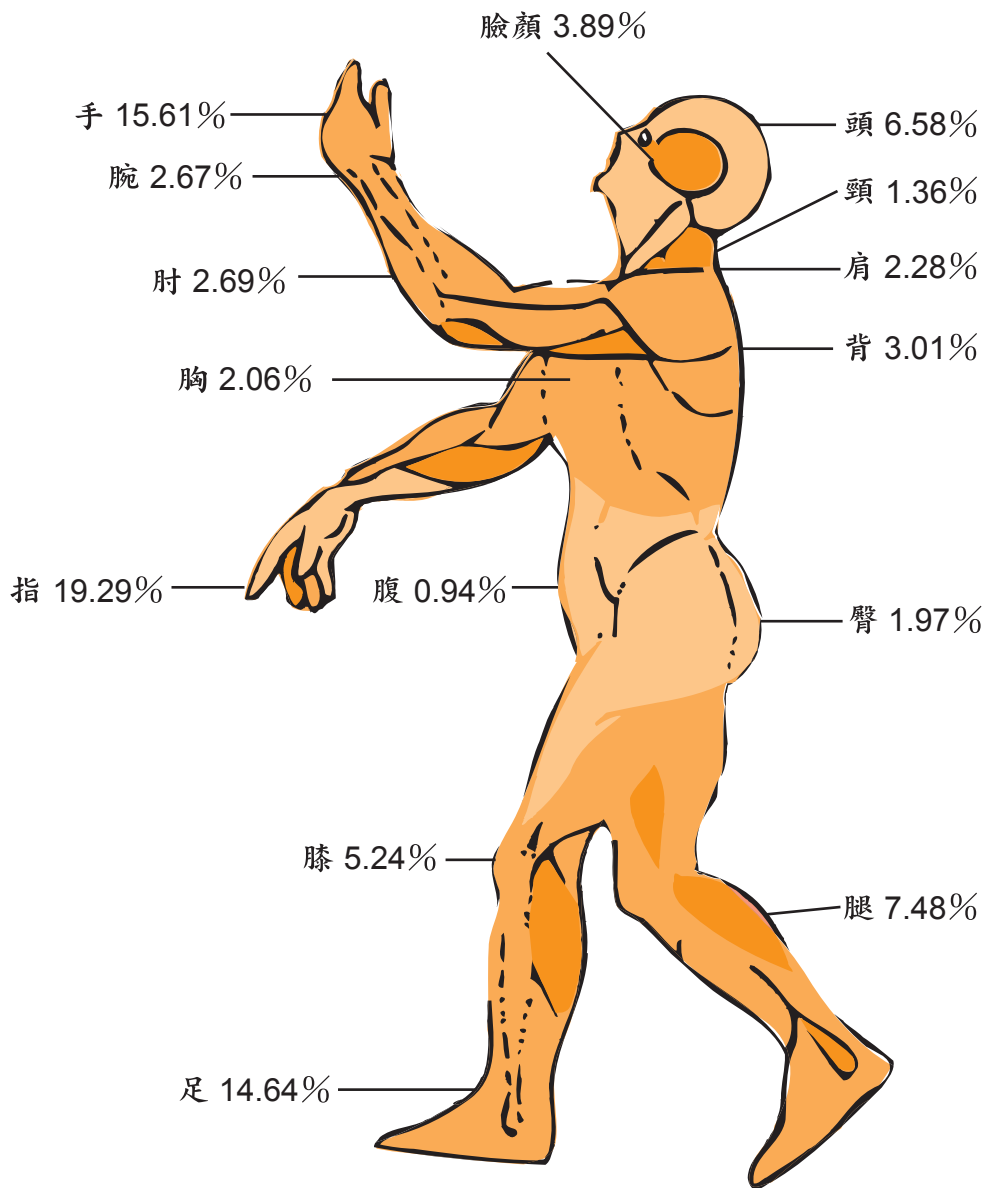

備註:1.全產業14,498件次。

2.其餘受傷部位10.28%中，鎖骨佔0.68%，上膊佔0.97%，前膊佔1.68%，肋骨佔1.00%，鼠蹊佔0.18%，股佔0.74%，內臟佔0.25%，全身佔0.43%，其他佔4.35%。

3.詳見表8-6及8-8。

圖12. 103年職業災害統計製造業受傷部位分析
(50人以上事業單位)

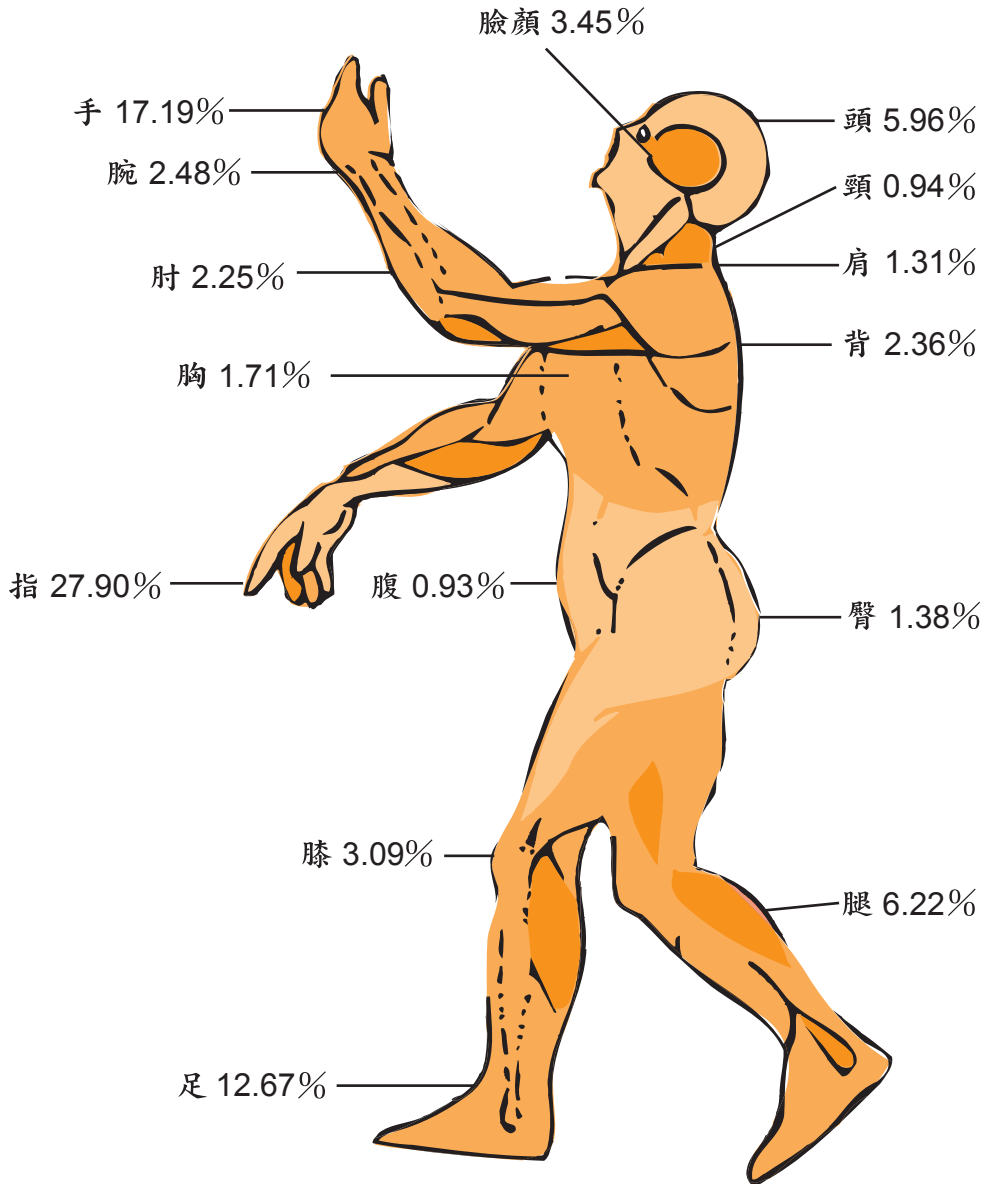

備註:1.製造業7,125件次。

2.其餘受傷部位10.18%中，鎖骨佔0.58%，上膊佔1.04%，前膊佔2.15%，肋骨佔0.80%，鼠蹊佔0.20%，股佔0.48%，內臟佔0.17%，全身佔0.25%，其他佔4.51%。

3.詳見表8-7及8-8。

圖13. 103年職業災害統計行業別災害次數分析
(50人以上事業單位)

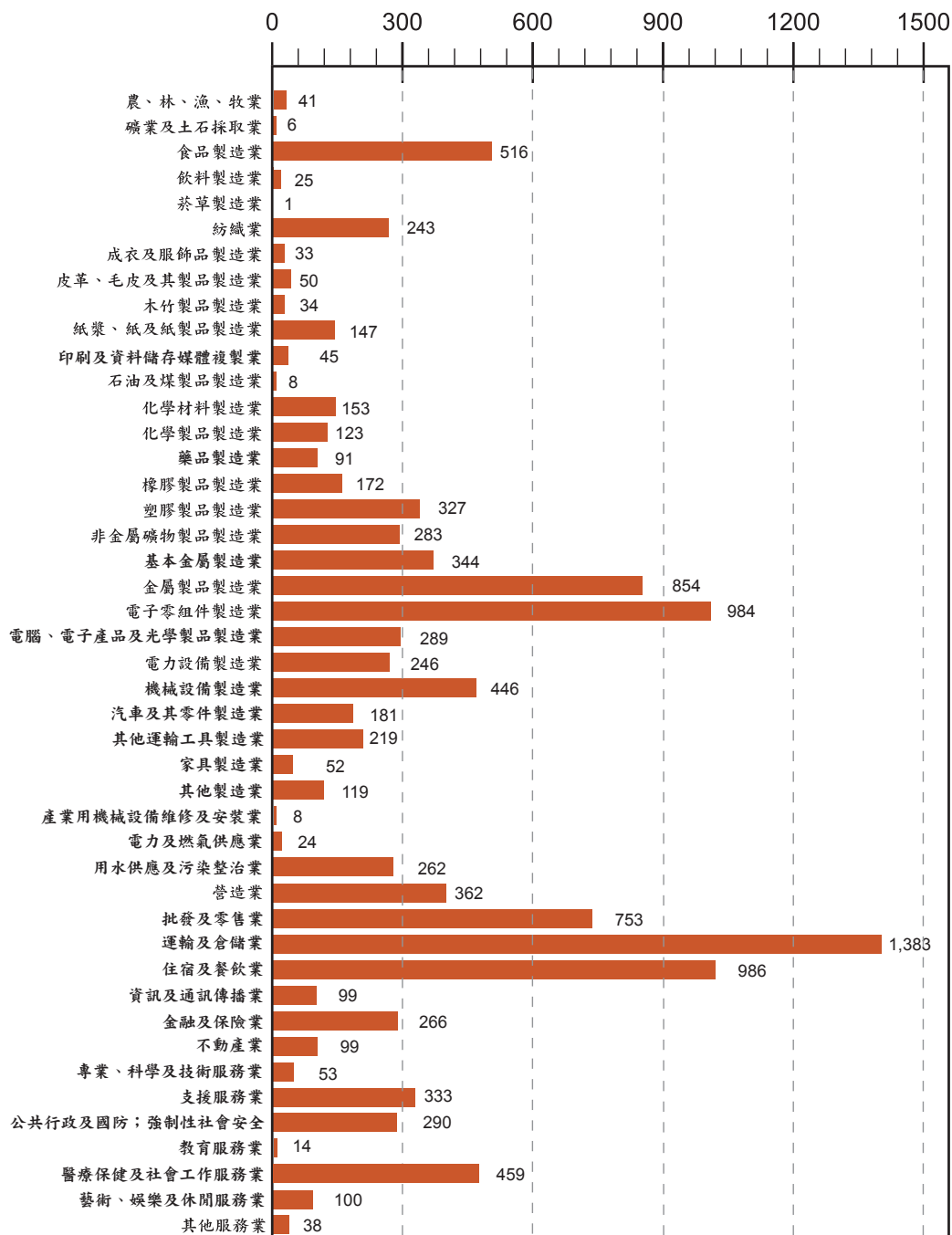

備註:詳見表8-1。

圖14. 103年職業災害發生之趨勢

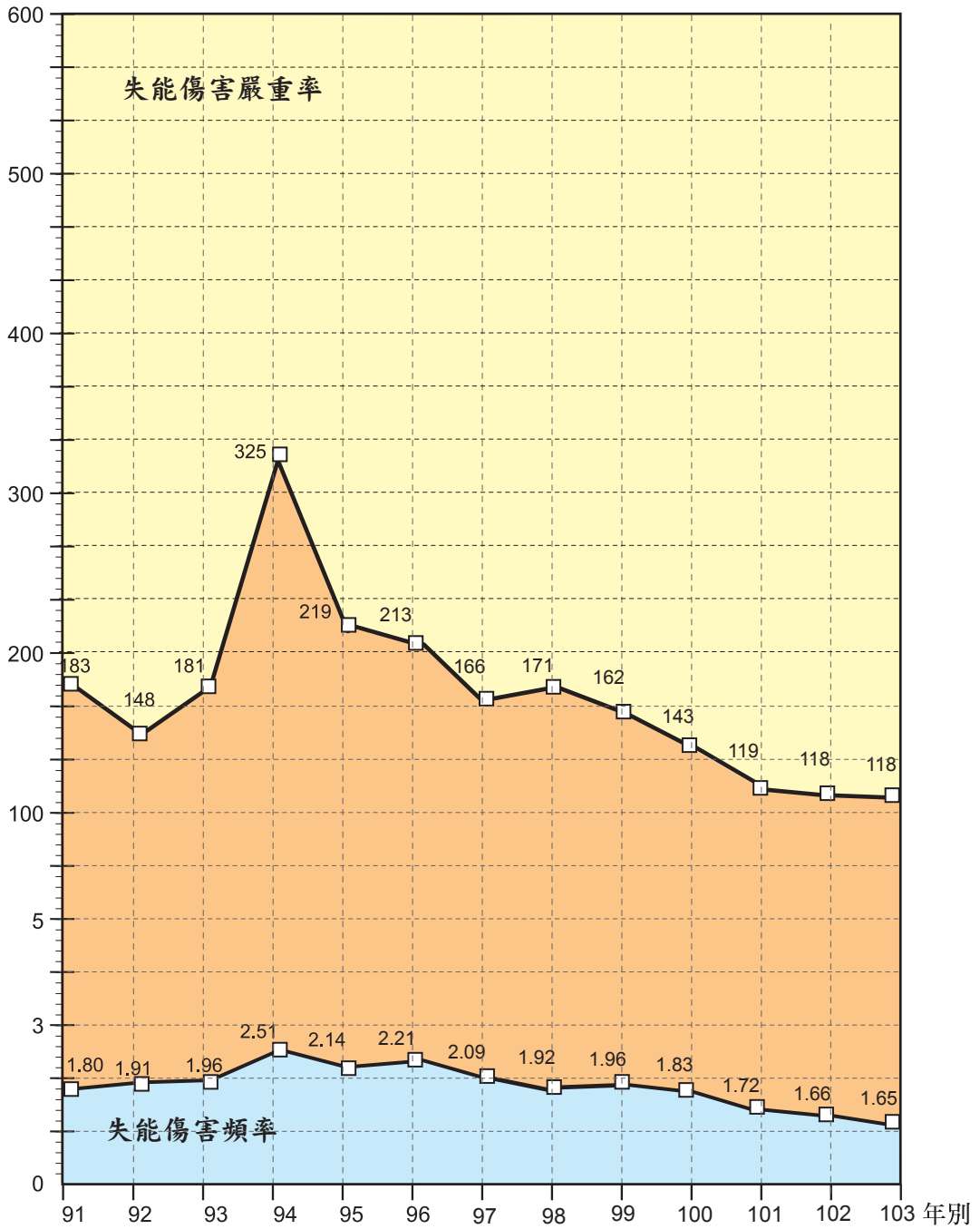

備註:詳見表8-1。

圖15.103年職業災害失能傷害頻率分析
(50人以上事業單位)

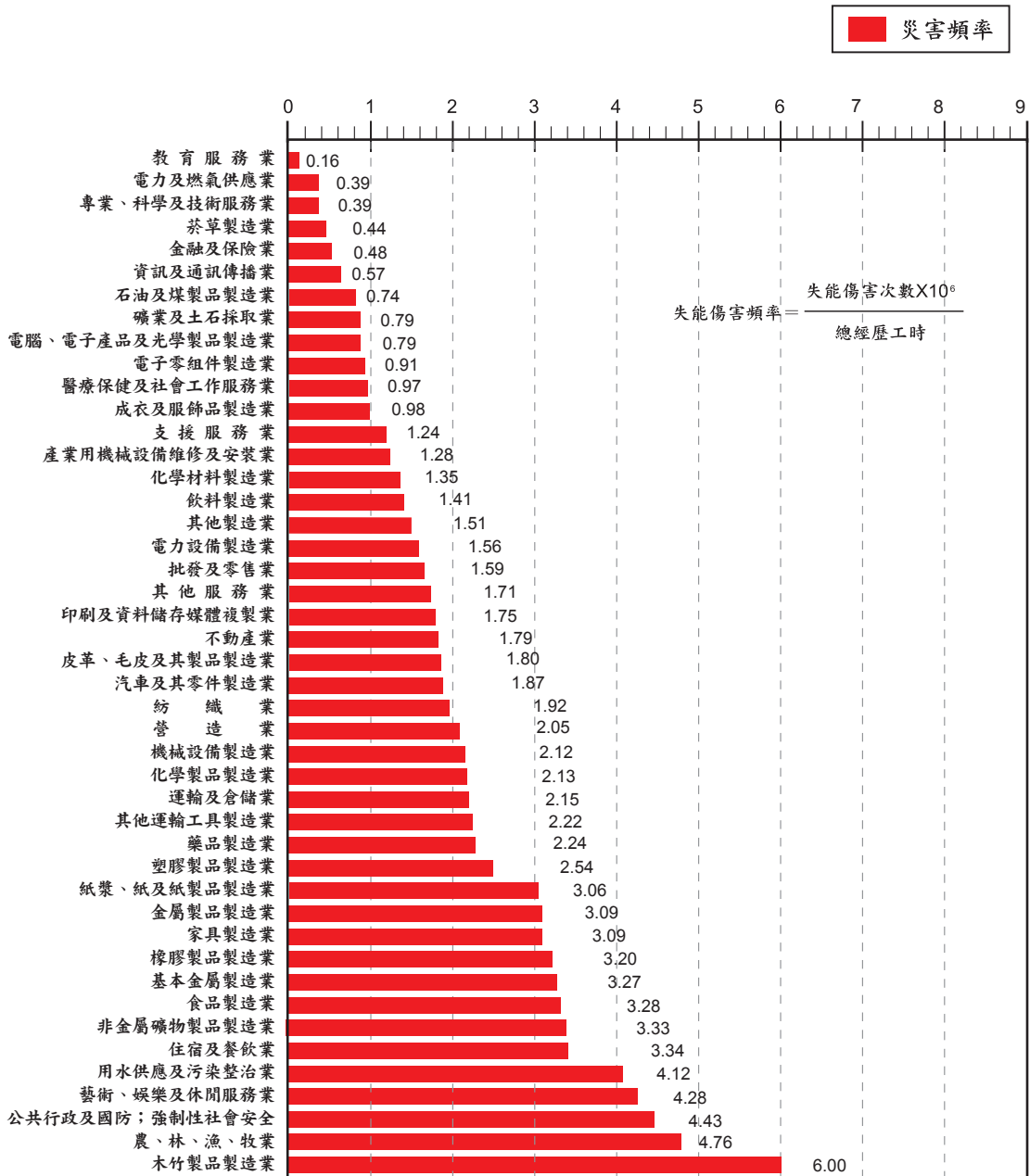

備註:詳見表8-1。

圖16 .103年職業災害失能傷害嚴重率分析
(50人以上事業單位)

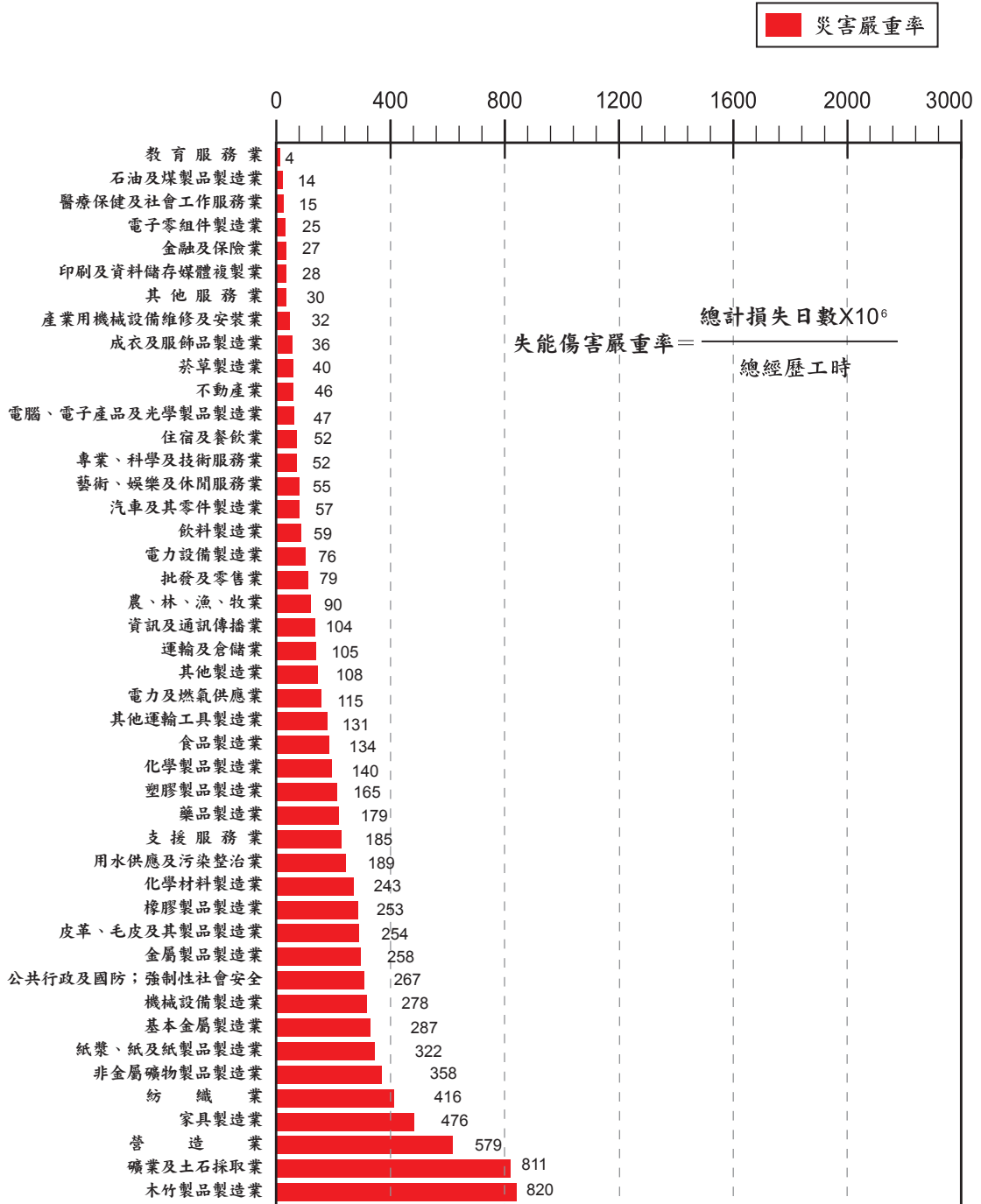

備註:詳見表8-1。

圖17.歷年工作場所重大職災死亡人數統計圖



圖18.歷年勞工保險職業災害死亡百萬人率



圖19. 103年度營造業、製造業與其他行業
重大職災死亡人數比較

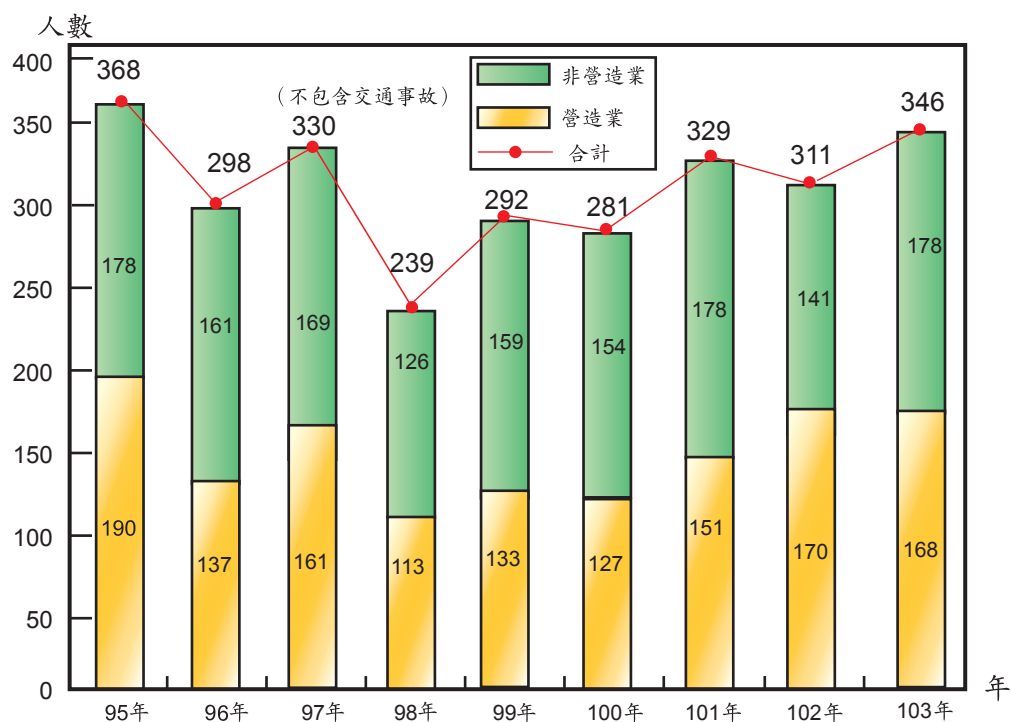

圖 20. 103年度災害類型比較

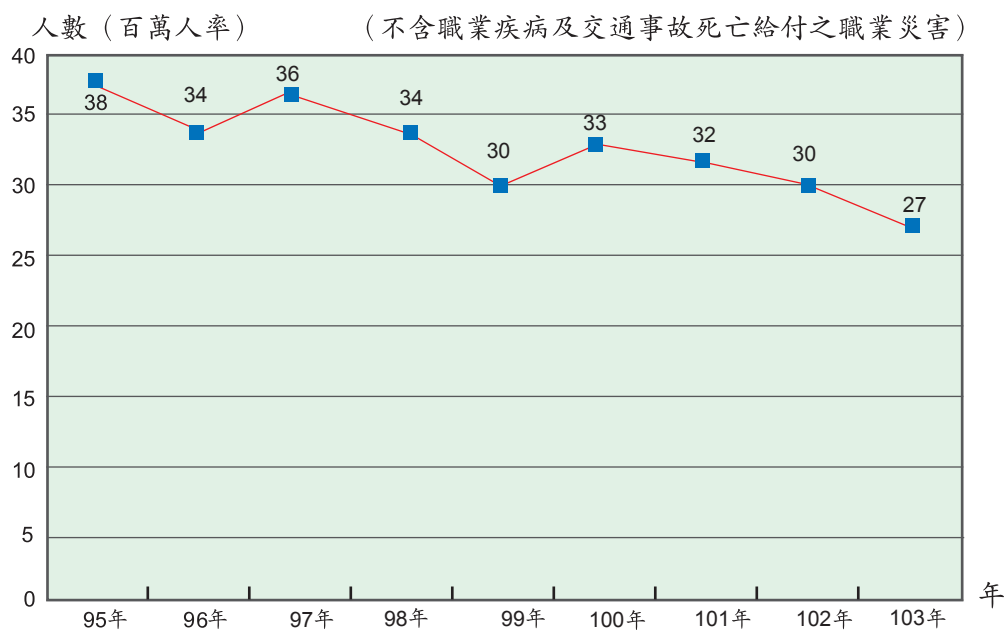

備:其他為其餘13類災害類型,且均低於2%。

目 錄

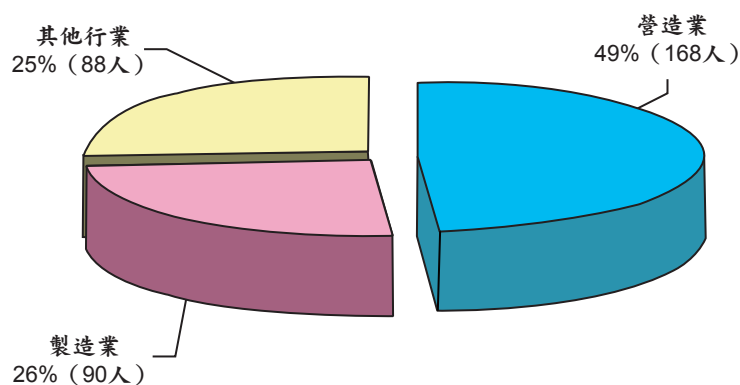
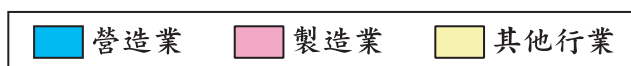
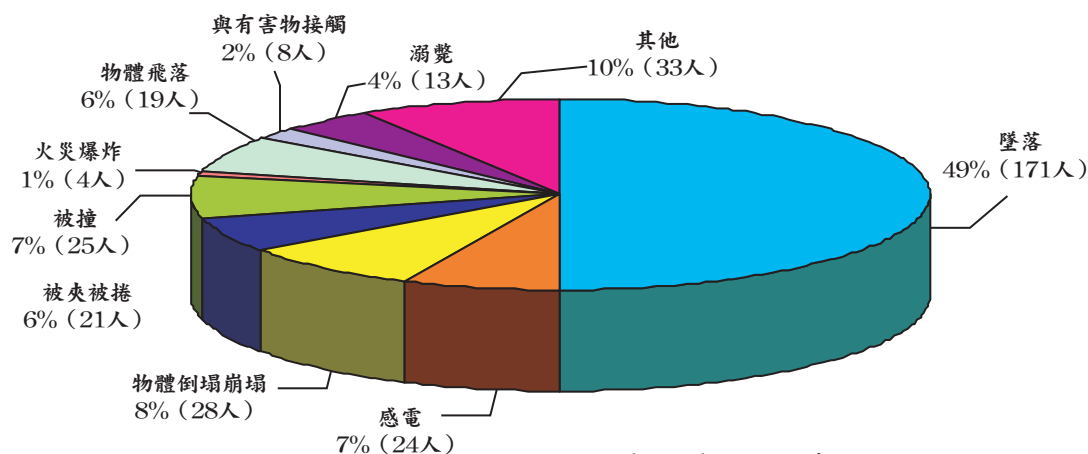
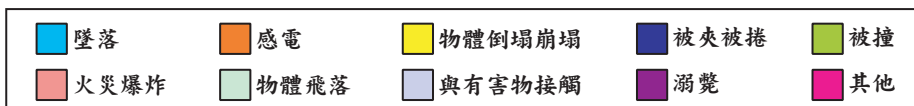
壹、總說明	(1)
貳、提要分析	
103 年度勞動檢查執行情形	1
參、統計表	
一、勞動狀況	
1-1 台灣地區僱有勞工事業單位按行業及地區分	2
二、勞動檢查	
2-1 勞動檢查次數	8
2-2 實施檢查事業單位按行業與地區分（總表）	10
2-3 實施檢查事業單位按行業與地區分（勞動條件）	14
2-4 實施檢查事業單位按行業與地區分（職業安全衛生）	18
2-5 勞工分業勞動條件檢查次數	22
2-6 勞工勞動條件檢查違反法令情形按行業分	24
2-7 勞工勞動條件檢查初查不合格情形按行業分	36
2-8 勞工勞動條件檢查複查不合格情形按行業分	41
2-9 勞工勞動條件檢查違反法令情形按區域分	46
2-10 勞工勞動條件檢查初查不合格情形按區域分	51
2-11 勞工勞動條件檢查複查不合格情形按區域分	56
2-12 勞工勞動條件檢查申訴案檢查不合格情形按行業分	61
2-13 勞工勞動條件檢查申訴案檢查不合格情形按區域分	66
2-14 職業安全衛生檢查次數	71
2-15 職業安全衛生檢查初查不合格情形按行業分	72
2-16 職業安全衛生檢查複查不合格改善情形按行業分	88
2-17 勞工申訴陳情案件處理情形按行業分	104
2-18 103 年度勞工條件專案檢查情形	106
2-19 103 年度勞工安全衛生專案檢查情形	112
2-20 勞動檢查事業單位違反勞動基準法及職業安全衛生法 移送處分情形	120
2-21 督導設置勞工安全衛生組織人員實施自動檢查情形	122

三、危險性機械設備檢查

3-1	危險性機械及設備各行業設置數	128
3-2	起重升降機具檢查次數	130
3-3	危險性機械定期檢查統計表按合格、不合格與地區分	136
3-4	危險性機械設置數統計表按型式與地區分	140
3-5	危險性設備檢查次數	144
3-6	危險性設備定期檢查統計表按合格、不合格與地區分	152
3-7	鍋爐設置數統計表按型式與地區分	156
3-8	壓力容器設置數統計表按型式與地區分	160
3-9	高壓氣體特定設備設置數統計表按型式與地區分	164
3-10	高壓氣體容器設置數統計表按型式與地區分	168

四、特殊危害作業檢查

4-1	有機溶劑作業檢查情形	174
4-2	特定化學物質作業檢查情形	176
4-3	鉛作業檢查情形	178
4-4	粉塵作業檢查情形	180

五、危險性工作場所審查暨檢查

5-1	危險性工作場所審查暨檢查	184
-----	--------------------	-----

六、礦場安全檢查

6-1	礦場安全檢查次數	186
-----	----------------	-----

七、工作場所重大職業災害分析

7-1	職業安全衛生法重大職業災害各項資料統計分析	188
7-2	職業安全衛生法適用行業工作場所重大職業災害死亡千人率	191
7-3	職業安全衛生法適用行業工作場所重大職業災害死亡人數	192

八、勞工職業災害月報表分析

8-1	職業災害統計概況按全產業分	194
8-2	職業災害統計災害類型按行業分	198
8-3	職業災害統計行業別與媒介物之關係按全產業分	200
8-4	職業災害統計災害類型與媒介物之關係按全產業分	202
8-5	職業災害統計災害類型與媒介物之關係按製造業分	204
8-6	職業災害統計災害類型與受傷部位之關係按全產業分	206
8-7	職業災害統計災害類型與受傷部位之關係按製造業分	208
8-8	職業災害統計行業別與受傷部位之關係按全產業分	210

九、其他統計有關參考資料

9-1	勞工職業傷害傷病、殘廢、死亡之類型	214
9-2	勞工職業病傷病、殘廢、死亡之成因	218
9-3	勞工職業傷害人次及千人率按行業別分	222
9-4	歷年來全產業勞工職業傷害人次及千人率	223
9-5	歷年來農、林、漁、牧業勞工職業傷害人次及千人率	224
9-6	歷年來礦業及土石採取業勞工職業傷害人次及千人率	225
9-7	歷年來製造業勞工職業傷害人次及千人率	226
9-8	歷年來營造業勞工職業傷害人次及千人率	227
9-9	歷年來全產業勞工因工災害保險給付件數及金額	228
9-10	歷年來農、林、漁、牧業勞工因工災害保險給付件數及金額	230
9-11	歷年來礦業及土石採取業勞工因工災害保險給付件數及金額	232
9-12	歷年來製造業勞工因工災害保險給付件數及金額	234
9-13	歷年來營造業勞工因工災害保險給付件數及金額	236

肆、附錄

一、103年勞動檢查大事紀	238
---------------	-----

總 說 明

行政院勞工委員會於 103 年 2 月 17 日改制為勞動部，另整併原勞工委員會勞工安全衛生處、勞動檢查處、北區、中區、南區勞動檢查所及勞工保險局職災勞工保護室等相關單位，成立勞動部職業安全衛生署；本年報係彙編 103 年勞動檢查執行概況，爰以當時機關名稱及法令編撰。

壹、勞動檢查之沿革

一、檢查範圍：

工廠及礦場之檢查，於民國 60 年以前，因政府勞動檢查機構人員及經費不足，著重於僱用勞工 30 人以上適用工廠法之工廠，及僱用勞工 50 人以上之礦場實施檢查。自民國 63 年 4 月 16 日勞工安全衛生法公布施行，其適用範圍已由製造業及礦業擴大至營造業、土石採取業、水電燃氣業、交通運輸業及其他經中央主管機關指定之事業等，檢查範圍隨之擴大。民國 73 年 7 月 30 日勞動基準法公布施行後，其適用範圍除前述外，更將農、林、漁、牧業、運輸、倉儲及通信業、大眾傳播業等之勞動條件納入檢查範圍。

民國 80 年 5 月 17 日勞工安全衛生法修正公布，原行業適用範圍，由 6 種增為 15 種，將國防事業含括在內；為加強保護勞工，本會先後於 80 年 8 月 28 日、82 年 12 月 20 日、85 年 2 月 14 日、90 年 3 月 28 日、94 年 8 月 26 日、95 年 12 月 11 日、97 年 8 月 4 日及 101 年 1 月 3 日等 8 次擴大指定適用勞工安全衛生法之事業，90 年 3 月 28 日為強化對危險及涉及公共安全事業勞工之安全衛生工作保障，指定銀行業、建築及工程技術服務業、保全服務業、遊樂園業、環境檢測服務業、高中(職)學校之實驗室、實習工場或試驗工場、批發業、零售業中具有冷凍(藏)設備、使勞工從事荷重 1 公噸以上之堆高機操作及儲存貨物高度 3 公尺以上之工作場所等適用

該法。

民國 94 年 8 月 26 日為對批發、零售業等其有可能涉及製造加工或設備安裝行為，與先前已指定或適用勞工安全衛生法事業之勞工性質相同，為保障其工作之安全衛生，指定家庭電器批發業、建材批發業、機械器具批發業、回收物料批發業、家庭電器零售業、建材零售業、機械器具零售業、浴室業、金融及保險業（業已指定之銀行業除外）、不動產投資業、不動產管理業、建築物清潔服務業、病媒防治業、汽車美容業、綜合商品零售業、技藝表演業、休閒服務業（業已指定之遊樂園業除外）、環境衛生及污染防治服務業、燃料批發業、燃料零售業（車用燃料油零售業業已指定之工作場所除外）、公共行政業從事營造作業之事業、公共行政業從事廢棄物清除、處理、廢（污）水處理之工作場所（公共行政服務業業已指定從事垃圾、污水、工業廢水、水肥等清運處理之工作場所除外）等適用該法。

民國 95 年 12 月 11 日為加強公共行政業從事與營造有關工作者之保護及動物園內之勞工工作安全，公告指定公共行政業組織條例或組織規程明定組織任務為從事工程規劃、設計、施工、品質管制、進度管控及竣工驗收等之工務機關（構）及動物園業等適用該法。

民國 97 年 8 月 4 日公告指定一、教育訓練服務業之大專校院有從事工程施工、品質管制、進度管控及竣工驗收等之工作場所。二、國防部軍備局有從事工程施工品質管制、進度管控及竣工驗收等工作場所，適用該法。

民國 101 年 1 月 3 日公告指定教育訓練服務業之國民中學之實驗室、試驗室、實習工場或試驗工場等部分工作場所適用該法，並自民國 101 年 1 月 1 日生效。

民國 102 年 7 月 3 日勞工安全衛生法修正更名為職業安全衛生法，適用範圍擴大至各業，並分兩階段施行，第一階段於民國 103

年7月3日施行，第二階段新增制度於104年1月1日施行。

二、勞動檢查機構：

實施勞動檢查之目的，旨在貫徹勞動法令，保障勞工權益，維護勞工安全與健康，增進勞資和諧，提高勞動生產力，促進社會建設及經濟發展。我國勞工行政機關早在民初北京政府時代隸屬內政部，後改隸工商部，民國16年國民政府設勞工局，處理勞工及農民保護事宜，民國17年勞工局併入工商部。民國20年工商部改為實業部，設置勞工司處理勞工行政業務，公布工廠檢查法，同時設置工礦檢查人員養成所，並公布檢查員任用及獎懲規定，為我國確立工礦檢查制度之始。

民國22年實業部設置工礦檢查處，辦理工礦檢查業務。民國26年實業部改為經濟部，勞工行政乃歸隸於經濟部，由該部設勞工科辦理。民國29年行政院設置社會部，勞工行政改隸社會部，由該部成立工礦檢查處，並在上海等地區設立工礦檢查所辦理工礦檢查業務。民國38年大陸淪陷，政府遷台，中央政府為精簡人力，於民國39年授權台灣省政府組設工礦檢查委員會，辦理工廠及礦場之檢查。民國54年經濟部在高雄成立加工出口區管理處，嗣後又在楠梓、台中分別成立加工區分處，各該處之工廠檢查業務，由內政部授權加工出口區管理處成立勞工科辦理。

民國56年台北市改制為院轄市，其工礦檢查業由內政部授權台北市政府設置台北市政府社會局工礦檢查所辦理。民國59年台灣省政府建設廳設置礦務局，礦場安全檢查交由礦務局接辦，其餘衛生及一般勞動條件檢查仍由台灣省工礦檢查委員會辦理。民國62年內政部與經濟部協調，礦場安全檢查改由經濟部指揮監督。

民國68年高雄市改制為院轄市，其工礦檢查業務亦由內政部授權高雄市政府設置高雄市政府社會局工礦檢查所辦理，於民國69年7月1日開始執行轄區內之工礦檢查業務。民國69年行政院國家科學委員會在新竹設立科學園區管理局，該園區內之工廠檢查業務

由內政部授權該管理局辦理。

民國 75 年 7 月 1 日依行政院「加強工礦檢查機構功能、提高檢查效率方案」，台灣省政府工礦檢查委員會更名為台灣省政府勞工檢查委員會，台北市政府社會局工礦檢查所及高雄市政府社會局工礦檢查所亦更名為台北市政府勞工局勞工檢查所及高雄市政府勞工局勞工檢查所，各該機關有關勞動檢查工作，在中央由內政部指揮監督。

民國 76 年 8 月 1 日行政院設置勞工委員會處理全國勞工行政事務，有關勞動檢查工作除礦場安全檢查仍由經濟部指揮監督台灣省政府建設廳礦務局辦理外，餘均由勞工委員會指揮監督各級勞動檢查機構辦理。民國 77 年 1 月 15 日省（市）政府依據中央政策，將社會處（局）原勞工行政部門與勞動檢查機構合併，設立勞工處（局）掌理勞工行政暨檢查事權。

民國 85 年台北市政府為加強勞動檢查事權，將該府勞工局之勞工檢查所更名為「台北市政府勞工局勞動檢查處」。民國 86 年行政院國家科學委員會在台南設立台南科學工業園區開發籌備處，民國 88 年 8 月該園區勞動檢查業務由勞委會授權該處辦理，民國 92 年改制為南部科學工業園區管理局。

民國 88 年 1 月經濟部加工出口區管理處為提高事權功能，將勞工科改為第四組並設勞動檢查科，辦理勞動檢查業務。政府再造精省後，台灣省政府勞工處及所屬勞工檢查所等自 88 年 7 月 1 日均歸併行政院勞工委員會為中部辦公室、北區勞動檢查所、中區勞動檢查所、南區勞動檢查所；台灣省政府建設廳礦務局亦歸併為經濟部礦務局。

民國 91 年 9 月行政院國家科學委員會在台中設立中部科學工業園區開發籌備處，民國 95 年 7 月 1 日該園區之工廠檢查業務由行政院勞工委員會授權辦理，民國 96 年 1 月 9 日改制為中部科學工業園區管理局。

民國 98 年 1 月 1 日高雄市政府為加強勞動檢查事權，將該府勞工局之勞工檢查所更名為「高雄市政府勞工局勞動檢查處」。

民國 99 年 12 月 25 日直轄市改制，考量勞工安全衛生與勞動條件採專業分工，已成為國際趨勢，勞動檢查體制之變革，攸關政府組織效能及勞工權益甚鉅，又適逢中央政府組織再造啟動在即，應本勞工最有利、機關功能最適、五都一致性、中央與地方資源不重複等原則，規劃出最適合我國之體制。

民國 101 年 12 月勞委會考量我國政經情勢發展、多個縣市已改制直轄市、中央與地方互動已產生變化、中央勞動檢查人力長期嚴重不足且無法合理增加、檢查經費未能隨業務調整、多數立法委員強烈要求等因素，經重新檢討直轄市政府勞動檢查授權模式，同意在不影響本會改制勞動部組織員額之前提下，直轄市政府自籌勞動檢查機構之組織員額及經費，得授權其辦理部分或全部勞動檢查。

臺北市政府及高雄市政府之勞動檢查，基於歷史因素，維持現行授權模式。原高雄縣轄區部分，高雄市政府勞工局勞動檢查處已增設足夠人力，同意授權，以解決高雄市一市兩制之問題。

新北市、臺中市、臺南市及未來新成立之直轄市政府，在人力及經費到位前，由中央與直轄市政府妥適分工，採分階段授權方式處理。勞委會並已於民國 102 年 1 月 11 日公告自即日起授權高雄市政府執行所轄行政區域勞動檢查業務；同年 1 月 11 日及 3 月 8 日公告授權新北市政府及台中市政府，分別自 2 月 1 日及 3 月 15 日起辦理部分勞動檢查業務。

三、委託代行檢查：

有關危險性機械設備委託代行檢查部分，依職業安全衛生法第 16 條規定，經中央主管機關指定具有危險性之機械或設備，非經檢查機構或中央主管機關指定之代行檢查機構檢查合格，不得使用，

其使用超過規定期間者，非經再檢查合格，不得繼續使用。前述檢查，中央主管機關得指定代行檢查機構為之。又依職業安全衛生法施行細則第 22、23 條指定之危險性機械或設備有：鍋爐、壓力容器、高壓氣體特定設備、高壓氣體容器、固定式起重機、移動式起重機、營建用升降機、人字臂起重桿、吊籠、營建用提升機等 10 種。

基於檢查人力不足及企業經營分擔安全責任之理念，內政部前於民國 64 年指定台糖、台電、中油、台肥、台船、台鋁、台機、中華工程、台碱、中鋼、中化、中磷等 12 公營單位為第一批之代行檢查機構，負責所屬事業單位自用鍋爐之定期檢查；於民國 68 年指定台灣省鍋爐協會辦理民間事業單位及未經指定代行檢查之公營事業單位之鍋爐定期檢查；之後又指定菸酒公賣局為代行檢查機構，政府檢查機構則全力規劃辦理及推動壓力容器之檢查工作。

到了民國 69 年又將國防事業單位之聯勤總司令部指定為鍋爐代行檢查機構，並於民國 71 年陸續指定海軍後勤司令部、空軍後勤司令部及陸軍總司令部為代行檢查機構，辦理國防事業中鍋爐之定期檢查業務。隨後於民國 73 年起，又指定上述之國營事業單位及國防事業單位，實施所屬之第一種壓力容器之定期檢查工作，並增列中山科學研究院為代行檢查機構；不過由於國營事業單位部分改組，初指定之單位改變為中鋼、中船、中化、中油、中華工程、台機、台電、台肥、台糖等 9 單位。

民國 74 年指定非營利法人辦理民間事業單位所有之鍋爐及第一種壓力容器之定期檢查，依區域及種類分由中華民國工業安全衛生協會、中華民國壓力容器協會、台灣省鍋爐協會、台北市鍋爐技術協會等單位辦理。

民國 76 年 8 月勞工委員會成立後，更積極推動代行檢查業務，於民國 77 年 7 月將原指定之中鋼等 9 家公營事業單位增列起重升降機具之定期檢查為其責任範圍，並將定期檢查工作延伸至清查檢查

工作，即舊有之第一種壓力容器，舊有起重升降機具亦指定其自行辦理；另亦指定中華民國工業安全衛生協會及中華民國壓力容器協會實施民營事業單位使用之舊有第一種壓力容器清查工作。

民國 78 年再指定行政院退除役官兵輔導委員會榮民工程處、台灣省政府交通處基隆港務局、台中港務局、高雄港務局實施所屬事業單位之起重機具定期檢查及清查檢查，並指定中華民國起重機協會與中華民國升降設備安全協會為代行檢查機構，負責起重升降機具之代行檢查業務，並將原指定之中華民國工業安全衛生協會增加起重機之代行檢查業務。民國 84 年增加指定公營事業單位及非營利法人辦理危險性機械設備重新檢查及變更檢查的代行檢查業務，於民國 85 年指定財團法人金屬工業研究發展中心試辦危險性設備之熔接檢查及構造檢查業務 2 年，並於 87 年改由中華民國鍋爐協會接辦。

91 年度起非營利法人代檢機構代檢業務預算，由統收統支改以收支併列方式，由本部（前勞工委員會）編列預算支應，檢查費收入繳交國庫。另因公營事業、政府機關及國防事業之代檢機構有「球員兼裁判」之嫌，為維持檢查之公平性、客觀性，自 91 年起停止中油、台糖、公賣局、台機、高雄、台中及基隆三港務局、海軍、陸軍、空軍三總司令部等十家代檢機構之代檢業務，92 年停止台電、中船、榮工公司、聯勤、中科院等 5 家代檢機構代檢業務，原有之危險性機械設備轉由非營利法人代檢機構接續辦理。

92 年起改以評選方式辦理，92 年評選 8 家非營利法人代檢機構分區辦理代檢業務，96 年終止其中 1 家委託，並於契約屆滿後，另於 97 年底重新辦理評選，由中華鍋爐協會、中華壓力容器協會、中華民國工業安全衛生協會等 3 家非營利法人代檢機構分區辦理代檢業務，且為監督管理危險性機械或設備代行檢查機構規劃執行業務情形，以提昇危險性機械設備檢查品質，健全代行檢查監督管理，於 98 年起由本部（前勞工委員會）所屬 3 區檢查所派員進駐，對危

險性機械設備檢查品質管理實施查核。另為有效管理全國11萬7千餘座危險性機械及設備，配合代檢制度更革，本部(前勞工委員會)整併危險性機械及設備檢查資料庫，建構自型式、熔接、構造、竣工、使用、重新、變更、定期檢查及替代方案，迄危險性機械及設備之停、廢用，完整管理危險性機械及設備之使用歷程，即時瞭解檢查結果，強化統計分析功能，以提升危險性機械及設備檢查效能。

四、勞動條件檢查：

勞動基準法係規定勞動條件最低標準之特別法，屬於公法，直轄市、縣市政府乃該法之地方主管機關，直接面對雇主與勞工，關係最為密切，自應有執行該法之公權力，包括監督、檢查與處罰。鑒於近年勞動條件申訴案件以倍數成長，為使各勞動檢查機構與各地方主管機關分工合作，加強勞動條件檢查，維護勞工基本權益，有關勞動條件申訴案之分工方式，依本會96年4月3日「研商縣市政府與本會各區勞動檢查所勞動檢查分工會議」決議，勞動條件申訴案件如係勞工直接向縣市政府申訴者，即由縣市政府受理查處，如向本會及勞動檢查機構申訴者，則由勞動檢查機構查處。

為擴大勞動條件檢查層面，於103年下半年推動執行「補助直轄市、縣市政府督促事業單位遵守勞動條件相關法令實施計畫」，直轄市、縣市政府新增進用102名約用勞動條件檢查員，執行轄內申訴檢查、一般檢查或專案檢查，檢查範圍包含勞動基準法、性別工作平等法、勞工退休金條例及勞資爭議處理法(協助調查事實部分)等其他勞動條件相關法令，檢查重點對象包含常態性違規企業、違反勞動條件法令比例較高之行業及僱用弱勢族群(母性、青少年、派遣工等)較多之相關事業單位。

貳、勞動檢查機構組織

一、勞動檢查機構組織概況：

勞動檢查業務，民國 75 年時在中央係由內政部勞工司掌理，自 76 年 8 月 1 日勞工司人力、業務移撥行政院勞工委員會，由該會勞工檢查處掌理，分科辦理勞工安全衛生、勞動條件及勞動檢查等相關業務之規劃、督導等事項。組織改制前置處長 1 人、副處長 1 人、簡任技正 1 人、科長 5 人、技正 5 人、視察 1 人、技士 19 人、科員 1 人及書記 1 人，共 35 人。103 年 2 月 17 日勞動部組織改制，該處已納編職業安全衛生署。

原行政院勞工委員會北區、中區、南區勞動檢查所於組織改制後，納編為勞動部職業安全衛生署之北區、中區、南區職業安全衛生中心，其檢查人力分別為 53 人、49 人及 47 人。

經濟部礦務局置礦場保安組。分課辦理礦場保安行政及檢查業務。另設瑞芳、嘉義、三峽、頭份、宜蘭 5 處保安中心及東區辦事處，現置各級主管及礦場安全監督員共 31 人。

台北市政府勞動局，除由勞動基準科及職業安全衛生科主管勞動檢查業務外，下設勞動檢查處分科辦事，現有檢查員編制檢查人力 70 人。

新北市政府勞工局，設立勞動檢查處分科辦事，現有檢查員編制檢查人力 62 人。

台中市政府勞工局，設立勞動檢查處分科辦事，現有檢查員編制檢查人力 21 人。

高雄市政府勞工局，除由勞動條件科主管勞動檢查業務外，下設勞動檢查處分科辦事，編制檢查人力 84 人。

經濟部加工出口區管理處設勞動檢查中心，其下另在高雄、台中、中港及屏東分處分課辦事，現有編制檢查人力 16 人（管理

處勞動檢查科 4 人，高雄分處 4 人，台中分處 3 人，中港分處 3 人，屏東分處 2 人）。

行政院國家科學委員會科學工業園區管理局分組辦事，勞動檢查業務係由勞動檢查中心辦理，編制檢查人力 7 人；中部科學工業園區管理局分組辦事，勞動檢查業務係由勞動檢查中心辦理，編制檢查人力 6 人；南部科學工業園區管理局分組辦事，勞動檢查業務係由勞動檢查中心辦理，編制檢查人力 5 人。

二、代行檢查機構組織概況：

危險性機械設備之代檢機構由「指定代檢」改以「公開評選」方式辦理遴選，經委託之非營利法人代行檢查機構有：中華民國工業安全衛生協會、中華壓力容器協會及中華鍋爐協會等 3 單位，辦理本（103）年度全國危險性機械設備約 11 萬 7 千餘座，指定之代行檢查種類包括危險性機械之定期檢查、變更檢查、重新檢查、既有檢查，危險性設備之熔接檢查、構造檢查、竣工檢查、定期檢查、變更檢查、重新檢查、既有檢查。代檢機構之專任代行檢查員計 124 人。

三、組織系統：

現有勞動檢查機構組織系統及編制檢查人力如下所示：

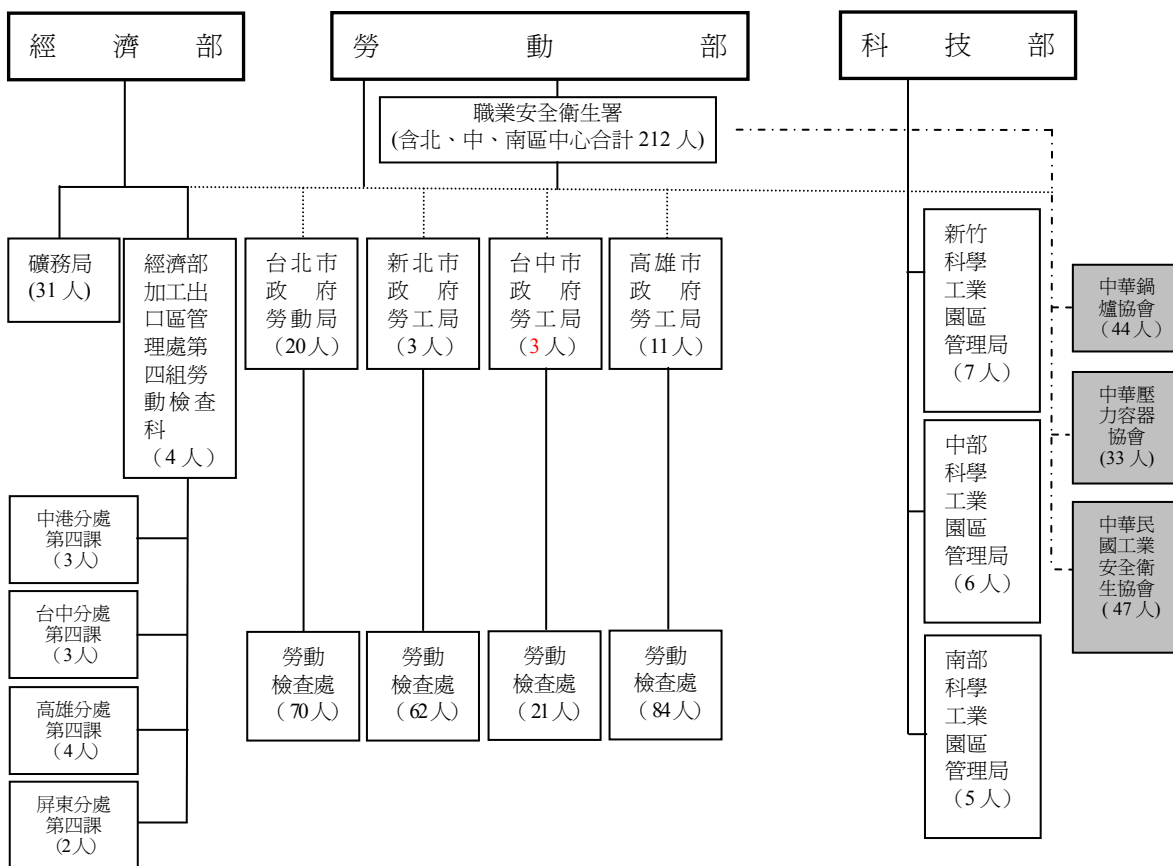

說明：

1. 新竹、中部與南部科學工業園區管理局及經濟部加工出口區管理處分別直隸於科技部及經濟部，但勞動檢查業務由勞動部規劃督導。
2. 經濟部礦務局辦理礦場安全檢查由經濟部規劃督導。礦場衛生及勞動條件檢查仍由勞動部職業安全衛生署北區、中區、南區職業安全衛生中心及直轄市檢查機構辦理。

【 直接隸屬 授權辦理 委託代行檢查】

參、勞動檢查有關法令

執行勞動檢查業務所依據之法令，茲列舉其中重要部分如下：

一、勞動條件相關法規：

1. 勞動基準法：

73年7月30日 總統令公布。

73年8月1日 起生效施行。

102年12月11日 總統令第10次修正公布。

104年2月4日 總統令第11次修正公布。

2. 勞動基準法施行細則：

74年2月27日 內政部發布施行。

98年2月27日 行政院勞工委員會第8次修正發布。

3. 性別工作平等法：(原名：兩性工作平等法)

91年1月16日 總統令制定公布。

91年3月8日 起施行。

97年1月16日 總統令第1次修正公布，名稱修正為「性別工作平等法」。

102年12月11日 總統令第4次修正公布。

4. 性別工作平等法施行細則：(原名：兩性工作平等法施行細則)

91年3月6日 行政院勞工委員會發布施行。

97年7月11日 行政院勞工委員會第1次修正發布，名稱修正為「性別工作平等法施行細則」。

101年4月23日 行政院勞工委員會第2次修正發布。

5. 勞工請假規則：

74年3月20日 內政部發布施行。

100年10月14日 行政院勞工委員會第4次修正發布。

6. 勞工退休準備金提撥及管理辦法：

74年7月1日 內政部發布施行。

94年1月19日 行政院勞工委員會第5次修正發布。

7. 勞工退休金條例：

93年6月30日 總統令公布。

94年7月1日 施行。

103年3月15日 總統令第2次修正公布。

8. 勞工退休金條例施行細則：

94年1月19日 行政院勞工委員會發布。

94年7月1日 施行。

101年11月29日 行政院勞工委員會第7次修正發布。

103年6月24日 勞動部第8次修正發布。

二、職業安全衛生相關法規：

1. 職業安全衛生法：

63年4月16日 總統令公布。

91年6月12日 總統令第3次修正公布。

102年7月3日 總統令第4次修正公布，並更名為職業安全衛生法。

2. 勞工安全衛生法施行細則：

63年6月28日 內政部發布。

103年6月26日 勞動部第5次修正發布，並更名為職業安全衛生法施行細則。

3. 勞工安全衛生設施規則：

63年10月30日 內政部發布。

103年7月1日 勞動部第9次修正發布，並更名為職業安全衛生法設施規則。

4. 營造安全衛生設施標準：

64年3月31日 內政部發布。

- 103年6月26日 勞動部第7次修正發布。
5. 勞工安全衛生組織管理及自動檢查辦法：
64年5月24日 內政部發布。
103年6月26日 勞動部第9次修正發布，並更名為職業安全衛生管理辦法。
6. 勞工安全衛生教育訓練規則：
64年6月12日 內政部發布。
103年6月27日 勞動部第15次修正發布，並更名為職業安全衛生教育訓練規則。
7. 勞工健康保護規則：
65年2月16日 內政部發布。
103年6月30日 勞動部第11次修正發布。
8. 勞工作業環境測定實施辦法：
81年2月14日 行政院勞工委員會發布。
103年12月31日 勞動部第6次修正發布，並更名為勞工作業環境監測實施辦法。
9. 危險性機械及設備安全檢查規則：
84年12月13日 行政院勞工委員會發布。
103年6月27日 勞動部第7次修正發布。
10. 機械設備器具安全標準：
81年7月27日 行政院勞工委員會發布。
103年12月22日 勞動部第5次修正發布。
11. 辦理勞工體格及健康檢查指定醫療機構辦法：
85年10月4日 行政院勞工委員會與行政院衛生署會銜發布。
103年6月30日 勞動部第6次修正發布，並更名為辦理勞工體格與健康檢查醫療機構認可及管理辦法。
12. 危險物與有害物標示及通識規則：
96年10月19日 行政院勞工委員會發布。

103年6月27日 勞動部第1次修正發布，並更名為危害性化學品標示及通識規則。

13. 危險物及有害物通識規則：

81年12月28日 行政院勞工委員會發布。

88年6月29日 行政院勞工委員會修正發布。

14. 起重升降機具安全規則：

64年2月18日 內政部發布。

103年6月25日 勞動部第5次修正發布。

15. 壓力容器安全檢查構造標準：

97年11月7日 行政院勞工委員會發布。

103年6月27日 勞動部修正發布。

16. 鍋爐及壓力容器安全規則：

63年12月21日 內政部發布。

103年7月1日 勞動部第6次修正發布。

17. 高壓氣體勞工安全規則：

77年6月29日 行政院勞工委員會發布。

103年6月27日 勞動部第3次修正發布。

18. 高架作業勞工保護措施標準：

71年7月15日 內政部發布。

86年5月7日 行政院勞工委員會修正發布。

19. 工業安全衛生標示設置準則：

60年11月8日 內政部發布。

103年7月2日 勞動部第4次修正發布，並更名為職業安全衛生標示設置準則。

20. 特定化學物質危害預防標準：

65年2月16日 內政部發布。

103年6月25日 勞動部第4次修正發布。

21. 四烷基鉛中毒預防規則：

- 63年9月6日 內政部發布。
103年6月30日 勞動部第3次修正發布。
22. 有機溶劑中毒預防規則：
63年6月20日 內政部發布。
103年6月25日 勞動部第6次修正發布。
23. 鉛中毒預防規則：
63年6月20日 內政部發布。
103年6月30日 勞動部第4次修正發布。
24. 粉塵危害預防標準：
70年7月27日 內政部發布。
103年6月25日 勞動部第3次修正發布。
25. 缺氧症預防規則：
63年9月6日 內政部發布。
103年6月26日 勞動部第2次修發布。
26. 固定式起重機安全檢查構造標準：
94年5月12日 行政院勞工委員會發布。
103年6月27日 勞動部修正發布。
27. 移動式起重機安全檢查構造標準：
94年5月12日 行政院勞工委員會發布。
103年6月27日 勞動部修正發布。
28. 升降機安全檢查構造標準：
95年2月20日 行政院勞工委員會發布。
103年6月27日 勞動部修正發布。
29. 吊籠安全檢查構造標準：
94年5月12日 行政院勞工委員會發布。
103年6月27日 勞動部修正發布。
30. 人字臂起重桿安全檢查構造標準：
73年9月12日 內政部發布。

31. 既有危險性機械及設備安全檢查規則：
95年1月11日 行政院勞工委員會發布。
103年7月3日 勞動部第2次修正發布。
32. 異常氣壓危害預防標準：
76年5月18日 內政部發布。
103年6月25日 勞動部第4次修正發布。
33. 勞工作業環境空氣中有害物容許濃度標準：
63年8月7日 內政部發布。
103年6月27日 勞動部第7次修正發布，並更名為勞工作業場所容許暴露標準。
34. 精密作業勞工視機能保護設施標準：
64年2月7日 內政部發布。
103年6月30日 勞動部第3次修正發布。
35. 重體力勞動作業勞工保護措施標準：
67年6月27日 內政部發布。
103年6月30日 勞動部第2次修正發布。
36. 高溫作業勞工作息時間標準：
63年8月28日 內政部發布。
103年7月1日 勞動部第2次修正發布。
37. 童工女工禁止從事危險性或有害性工作認定標準：
80年11月27日 行政院勞工委員會發布。
103年6月25日 勞動部修正發布，並更名為妊娠與分娩後女性及未滿十八歲勞工禁止從事危險性或有害性工作認定標準。
38. 工業用機器人危害預防標準：
76年1月19日 內政部發布。
103年6月30日 勞動部第2次修正發布。
39. 林場安全衛生設施規則：
63年12月21日 內政部發布。

- 103年7月1日 勞動部第2次修正發布。
40. 碼頭裝卸安全衛生設施標準：
64年6月10日 內政部與交通部會銜發布。
103年9月5日 勞動部與交通部第4次會銜修正發布。
41. 礦場職業衛生設施標準：
64年7月3日 內政部發布。
103年6月25日 勞動部第2次修正發布，並更名為礦場職業衛生設施標準。
42. 船舶清艙解體勞工安全規則：
79年2月7日 行政院勞工委員會發布。
103年7月2日 勞動部第2次修正發布。
43. 輔導事業單位及有關團體促進勞工安全衛生獎助辦法：
81年8月31日 行政院勞工委員會發布。
90年12月19日 行政院勞工委員會第2次修正發布。
44. 勞工安全衛生諮詢委員會設置要點：
99年9月17日 行政院勞工委員會發布。
45. 機械設備器具安全資訊申報登錄辦法：
103年10月22日 勞動部發布。
46. 機械類產品申請先行放行辦法：
103年10月22日 勞動部發布。
47. 安全標示與驗證合格標章使用及管理辦法：
103年11月10日 勞動部發布。
48. 構造規格特殊產品安全評估報告及檢驗辦法：
103年11月21日 勞動部發布。
49. 機械類產品申請免驗證辦法：
103年11月21日 勞動部發布。
50. 機械類產品型式驗證實施及監督管理辦法：

- 103 年 11 月 28 日 勞動部發布。
51. 機械設備器具監督管理辦法：
103 年 12 月 22 日 勞動部發布。
52. 產品安全資訊申報登錄及型式驗證規費收費標準：
103 年 12 月 31 日 勞動部發布。
53. 製程安全評估定期實施辦法：
103 年 12 月 31 日 勞動部發布。
54. 女性勞工母性健康保護實施辦法：
103 年 12 月 30 日 勞動部發布。
55. 危害性化學品評估及分級管理辦法：
103 年 12 月 31 日 勞動部發布。
56. 新化學物質登記管理辦法：
103 年 12 月 31 日 勞動部發布。
57. 管制性化學品之指定及運作許可管理辦法：
103 年 12 月 31 日 勞動部發布。
58. 優先管理化學品之指定及運作管理辦法：
103 年 12 月 30 日 勞動部發布。
59. 新化學物質登記及管制性化學品許可申請收費標準：
104 年 1 月 30 日 勞動部發布。

三、勞動檢查相關法規：

1. 勞動檢查法：
82 年 2 月 3 日 總統令公布施行。
104 年 2 月 4 日 總統令第 5 次修正公布。
2. 勞動檢查法施行細則：
82 年 8 月 25 日 發布施行。
103 年 6 月 26 日 勞動部第 5 次修正發布。

3. 直轄市勞動檢查機構組織準則：
74年5月10日 內政部發布施行。
90年3月7日 行政院勞工委員會修正發布。
4. 勞動檢查員遴用及專業訓練辦法：
83年4月20日 行政院勞工委員會發布施行。
91年1月2日 行政院勞工委員會第2次修正發布。
5. 勞動檢查員執行職務迴避辦法：
82年12月29日 行政院勞工委員會發布施行。
91年1月9日 行政院勞工委員會修正發布。
6. 危險性工作場所審查暨檢查辦法：
83年5月2日 行政院勞工委員會發布施行。
101年7月13日 行政院勞工委員會第5次修正發布。
7. 危險性機械及設備檢查費收費標準：
96年6月11日 行政院勞工委員會發布施行。
103年6月27日 勞動部修正發布。
8. 危險性設備內部檢查延長期限或替代檢查審查注意事項：
92年9月30日 行政院勞工委員會發布施行。
104年1月6日 勞動部修正發布，並更名為危險性設備內部
檢查延長期限或替代檢查處理原則。
9. 勞工申訴公告書格式：
82年5月31日 行政院勞工委員會公告發布。
10. 危險性機械或設備代行檢查機構管理規則：
63年10月21日 內政部發布施行。
103年6月27日 勞動部第8次修正發布。
11. 勞動檢查法第28條所定勞工有立即發生危險之虞認定標準：
91年12月31日 行政院勞工委員會發布施行。
94年6月10日 行政院勞工委員會修正發布。

四、其他相關法規：

1. 職業災害勞工保護法：

90年10月31日 總統令制定公布；並自91年4月28日起施行。

2. 勞工保險條例：

47年7月21日 總統令公布施行。

49年2月24日 行政院令施行。

100年4月27日 總統令修正公布。

101年12月5日 總統令修正公布第6、9條條文；並增訂第29條之1條文。

101年12月19日 總統令修正公布第30條條文。

102年5月8日 總統令修正公布第54條之1條文。

103年1月8日 總統令修正公布第29條條文。

103年5月28日 總統令修正公布第32條條文。

3. 就業保險法：

91年5月15日 總統令公布。

92年1月1日 施行。

101年12月19日 總統令修正公布第44條條文；並增訂第22條之1條文。

103年6月4日 總統令修正公布第22條條文。

4. 職工福利金條例：

32年1月26日 國民政府公布施行。

92年1月29日 總統令第2次修正公布。

5. 就業服務法：

81年5月8日 總統令公布施行。

101年11月28日 總統令第12次修正公布。

102年12月25日 總統令第13次修正公布。

6. 團體協約法：

19年10月28日 國民政府制定公布全文31條；並自21年11

月 1 日施行。

97 年 1 月 9 日 總統令修正公布全文 34 條；施行日期，由行政院定之。

100 年 4 月 26 日 行政院令發布自 100 年 5 月 1 日施行。

103 年 6 月 4 日總統令修正公布第 6 條條文；施行日期，由行政院定之。

103 年 6 月 27 日行政院令發布定自 103 年 7 月 1 日施行。

7. 勞資爭議處理法：

17 年 6 月 9 日 國民政府公布施行。

100 年 4 月 26 日 行政院令發布自 100 年 5 月 1 日施行。

8. 工會法：

18 年 10 月 21 日 國民政府制定公布全文 53 條；並自 18 年 11 月 1 日起施行。

100 年 4 月 26 日 行政院令發布自 100 年 5 月 1 日施行。

9. 大量解僱勞工保護法：

92 年 2 月 7 日 總統令公布施行。

97 年 5 月 23 日 總統令修正公布。

103 年 6 月 4 日 總統令修正公布第 2 條條文。

提要分析

103 年度勞動檢查執行情形

壹、勞動狀況

依行政院主計處 100 年工商及服務業普查為基準、根據財政部營利事業總登記家數資料分析，臺灣地區目前已登記僱有勞工之事業單位總計 671,813 家。(詳見表 1-1)

已登記適用勞動基準法僱有勞工人事業單位共計 671,813 家，勞工人數計 842 萬 9 千餘人，其中臺灣省 199,917 家，占 29.758%，新北市 116,424 家，占 17.330%，臺北市 130,691 家，占 19.453%，臺中市 98,431 家，占 14.652%，臺南市 47,605 家，占 7.086%，高雄市 78,745 家，占 11.721%（新竹、中部、南部科學工業園區及臺中、中港、屏東、高雄及楠梓加工出口區併入臺灣省及各直轄市）。(詳見表 1-1)

依業別分，主要適用職業安全衛生法之行業，計農、林、漁、牧業有 1,896 家，礦業及土石採取業有 392 家，製造業有 123,766 家，電力及燃氣供應業有 161 家，用水供應及污染整治業有 2,954 家，營造業有 58,897 家，運輸及倉儲業有 18,105 家。(有關各行業細別詳見表 1-1)

本年報各勞動檢查統計表所列行業別係依據中華民國行業標準分類(第九次修正)之大類行業(製造業含中類行業)，其中部分行業並非完全適用勞工安全衛生法及勞動基準法等相關法規，例如「醫療保健及社會工作服務業」之中，至 103 年 7 月 3 日止只有醫療保健服務業適用勞工安全衛生法，因此本表及後續檢查情形統計表所列數據均屬各該行業中適用勞工法規受檢者。各大類行業之其中各中、小、細類業別是否適用勞工安全衛生法及勞動基準法等，係按該場所單位之主要經濟活動依中華民國行業標準分類相關規定，就事實認定之，本會並就勞動保護及經濟演變，逐年擴大指定適用，而現行行業分類系統表適用勞工安全衛生法業別參考表如附錄三。

貳、勞動檢查執行情形

一、總檢查場次

勞動檢查實施方式包括勞動條件專案檢查、職業安全衛生專案檢查、交叉檢查、申訴陳情案檢查、職業災害案檢查及一般檢查(勞動條件及職業安全衛生設施同時實施)。

103 年檢查機構對事業單位實施勞動條件檢查 12,277 廠次，職業安全衛生檢查 90,942 廠次，起重升降機具檢查 35,663 座次（內含代行檢查機構之定期檢查 32,004 座次），鍋爐檢查 7,233 座次（內含代行檢查機構之定期檢查 6,327 座次），壓力容器檢查 31,253 座次（內含代行檢查機構之定期檢查 26,367 座次），高壓氣體特定設備檢查 31,692 座次（內含代行檢查機構之定期檢查 28,218 座次），高壓氣體容器檢查 4,279 座次（內含代行檢查機構之定期檢查 4,063 座次）。礦場方面，檢查範圍擴及所有煤礦，以坑內之安全檢查為重點檢查 2,468 次；103 年計實施勞動條件檢查 3 次，衛生檢查 93 廠次。

二、實施檢查之事業單位情形

103 年實施檢查之事業單位共計 73,602 單位：各地區實施檢查之事業單位以臺閩地區 31,390 單位為最多、占 42.65%（其中以臺中市 6,847 單位為最多，其次為桃園縣 5,215 單位，再次為臺南市 4,782 單位）；其次為臺北市勞檢處 16,876 單位占 22.93%；其餘依次為高雄市政府勞檢處 14,212 單位、占 19.31%，新北市政府勞檢處 5,262 單位、占 7.15%，臺中市勞檢處 3,591 單位、占 4.88%。（詳見表 2-2）

按其業別分，以營造業 34,912 單位、占 47.43% 為最多；其次為製造業 20,116 單位、占 27.33%；再次為批發及零售業 4,706 單位、占 6.39%；運輸及倉儲業 2,305 單位、占 3.13%。（詳見表 2-2）

（一）勞動條件檢查部分：

勞動條件檢查，主要為工時、工資、休息假日、女工童工及技術生保護、退休、職業災害補償、工作規則、就業服務、勞工保險及勞工福利事項等為檢查之重點事項。

1. 103 年實施勞動條件檢查為 12,277 廠次（初查 10,553 廠次，複查 1,724 廠次），初查比率 85.96%，複查比率 14.04%，複查率 16.34%，事業單位抽查率占 1.59%。其中台閩地區檢查 4,086 廠次（初查 3,480 廠次，複查 606 廠次）；新北市政府勞檢處檢查 674 廠次（初查 637 廠次，複查 37 廠次）；臺北市勞檢處檢查 3,717 廠次（初查 3,153 廠次，複查 564 廠次）；臺中市勞檢處檢查 1,695 廠次（初查 1,521 廠次，複查 174 廠次）；高雄市政府勞檢處檢查 1,621 廠次（初查 1,355 廠次，複查 266

廠次)；加工出口區檢查 291 廠次(初查 235 廠次，複查 56 廠次)；科學工業園區檢查 98 廠次(初查 85 廠次，複查 13 廠次)；中部科學工業園區檢查 44 廠次(初查 39 廠次，複查 5 廠次)；南部科學工業園區檢查 51 廠次(初查 48 廠次，複查 3 廠次)。(詳見表 2-1 及表 2-5)。

2. 實施勞動條件檢查總廠次為 12,277 廠次，違反法令廠次為 4,292 廠次，違反法令總項數為 6,956 項。其中違反勞動基準法者為 6,778 項，違反就業服務法者為 7 項，違反職工福利金條例者為 14 項，違反勞工保險條例者為 117 項，違反勞動檢查法者為 40 項。(詳見表 2-6)
3. 另按其業別分析，農林漁牧業檢查 15 廠，違反 4 廠、7 項；礦業及土石採取業檢查 3 廠，違反 1 廠、3 項；製造業檢查 3,258 廠，違反 1,069 廠、1,596 項；電力及燃氣供應業檢查 43 廠，違反 12 廠、19 項；用水供應及污染整治業檢查 69 廠，違反 23 廠、50 項；營造業檢查 631 廠，違反 177 廠、258 項；批發及零售業檢查 2,050 廠，違反 807 廠、1,305 項；運輸及倉儲業檢查 811 廠，違反 299 廠、500 項；住宿及餐飲業檢查 1,381 廠，違反 443 廠、851 項；資訊及通訊傳播業檢查 366 廠，違反 139 廠、227 項；金融及保險業檢查 193 廠，違反 53 廠、71 項；不動產業檢查 127 廠，違反 43 廠、81 項；專業、科學及技術服務業檢查 446 廠，違反 174 廠、283 項；支援服務業檢查 944 廠，違反 327 廠、580 項；公共行政及國防；強制性社會安全檢查 30 廠，違反 6 廠、9 項；教育服務業檢查 308 廠，違反 101 廠、155 項；醫療保健及社會工作服務業檢查 1,144 廠，違反 449 廠、677 項；藝術、娛樂及休閒服務業檢查 129 廠，違反 47 廠、83 項；其他服務業檢查 329 廠，違反 118 廠、201 項。(詳見表 2-6)
4. 按區域分析，新北市檢查 38 廠，違反 60 項；宜蘭縣檢查 144 廠，違反 117 項；桃園市檢查 690 廠，違反 679 項；新竹縣檢查 132 廠，違反 169 項；花蓮縣檢查 69 廠，違反 74 項；基隆市檢查 64 廠，違反 86 項；新竹市檢查 79 廠，違反 126 項；連江縣檢查 4 廠，違反 11 項；苗栗縣檢查 195 廠，違反 58 項；彰化縣檢查 525 廠，違反 216 項；南投縣檢查 153 廠，違反 59 項；雲林縣檢查 231 廠，違反 69 項；台中市檢查 738 廠，違反 176 項；嘉義縣檢查 117 廠，違反 63 項；屏東縣檢查 161 廠，違反 118 項；澎湖縣檢查 11 廠，違反 11 項；台東縣檢查 26 廠，違反

28 項；台南市檢查 600 廠，違反 388 項；嘉義市檢查 95 廠，違反 94 項；金門縣檢查 14 廠，違反 6 項；新北市政府勞檢處檢查 674 廠，違反 248 項；臺北市勞檢處檢查 3,717 廠，違反 1,694 項；臺中市勞檢處檢查 1,695 廠，違反 1,491 項；高雄市政府勞檢處檢查 1,621 廠，違反 744 項；加工出口區檢查 291 廠，違反 65 項；新竹科學工業園區檢查 98 廠，違反 51 項；中部科學工業園區檢查 44 廠，違反 21 項；南部科學工業園區檢查 51 廠，違反 34 項。(詳見表 2-9)

5. 於違反勞動基準法之狀況中，違反第 24 條延長工時工資事項者 1,410 項、占 20.27% 為最多；違反第 32 條延長工作時間事項者 1,121 項、占 16.12% 次之；違反第 30 條正常工作時間事項者 927 項、占 13.33% 居三；違反第 39 條假日工資事項者 734 項、占 10.55%。(詳見表 2-6)

6. 實施勞動條件檢查初查之事業單位為 10,553 廠次，檢查發現不合格違反法令項數共計 6,084 項。其中違反勞動基準法者為 5,927 項，違反就業服務法者為 7 項，違反職工福利金條例者為 7 項，違反勞工保險條例者為 110 項，違反勞動檢查法者為 33 項。(詳見表 2-7)

7. 於違反勞動基準法之初查不合格事項中，以違反該法第 21 至 28 條工資事項者為 1,859 廠占 17.62%、2,109 項為最多；違反第 30 至 34 條工作時間事項者為 1,620 廠占 15.35%、1,776 項居次；違反第 35 至 43 條休息休假事項者為 1,217 廠占 11.53%、1,438 項居三；違反第 74、83 條其他事項者為 184 廠占 1.74%、184 項。(詳見表 2-7；各縣市及各區域事業單位違反情形詳見表 2-10)

8. 實施勞動條件檢查複查之事業單位為 1,724 廠次，檢查發現不合格違反法令項數總計 872 項。其中違反勞動基準法者為 851 項，違反就業服務法者為 0 項，違反職工福利金條例者為 7 項，違反勞工保險條例者為 7 項，違反勞動檢查法者為 7 項。(詳見表 2-8)

9. 於違反勞動基準法之複查不合格事項中，以違反該法第 21 至 28 條工資事項者 265 廠占 15.37%、297 項為最多；違反第 30 至 34 條工作時間事項者 258 廠占 14.97%、273 項居次；違反第 35 至 43 條休息休假事項者為 178 廠占 10.32%、201 項居三。(詳見表 2-8；各縣市及各區域事業單位違反情形詳見表 2-11)

10. 實施勞動條件申訴案檢查事業單位為 3,828 廠次，違反法令總項數為

3,158 項。其中違反勞動基準法者為 3,099 項，違反就業服務法者為 6 項，違反職工福利金條例者為 12 項，違反勞工保險條例者為 18 項，違反勞動檢查法者為 23 項。(詳見表 2-12)

11. 於申訴案檢查違反勞動基準法之不合格事項中，以違反該法第 21 至 28 條工資事項者為 996 廠占 26.02%、1,188 項為最多；違反第 30 至 34 條工作時間事項者為 845 廠占 22.07%、940 項次之；違反第 35 至 43 條休息休假事項者為 582 廠占 15.20%、712 項居三(詳見表 2-12；各縣市及各區域事業單位違反情形詳見表 2-13)

(二) 安全衛生檢查結果部分：

1. 103 年事業單位安全衛生檢查共實施 90,942 廠次(初查 70,615 廠次，複查 20,327 廠次)，初查比率 77.65%，複查比率 22.35%，複查率 28.79%，其中台閩地區檢查 47,126 廠次(初查 38,347 廠次，複查 8,779 廠次)；新北市政府勞檢處檢查 4,625 廠次(初查 3,632 廠次，複查 993 廠次)；臺北市勞檢處檢查 18,367 廠次(初查 12,829 廠次，複查 5,538 廠次)；臺中市勞檢處檢查 2,625 廠次(初查 2,301 廠次，複查 324 廠次)；高雄市政府勞檢處檢查 15,163 廠次(初查 11,174 廠次，複查 3,989 廠次)；加工出口區檢查 1,522 廠次(初查 1,130 廠次，複查 392 廠次)；新竹科學工業園區檢查 660 廠次(初查 522 廠次，複查 138 廠次)；中部科學工業園區檢查 413 廠次(初查 321 廠次，複查 92 廠次)；南部科學工業園區檢查 441 廠次(初查 359 廠次，複查 82 廠次)。(詳見表 2-1 及表 2-14)
2. 事業單位安全衛生檢查實施初查之事業單位 70,615 廠次中，違反法令項數計 104,149 項，其中以違反職業安全衛生法第 6 條者 30,568 廠占 43.29%、65,478 項為最多；違反職業安全衛生法第 23 條第 1 項者 9,817 廠占 13.90%、13,318 項次之；違反職業安全衛生法第 34 條者 5,727 廠占 8.11%、5,730 項居三；違反職業安全衛生法第 23 條第 2 項者 5,432 廠占 7.69%、7,682 項列第四；違反安全衛生法第 10 條者 5,143 廠占 7.28%、8,051 項第五；其餘依次為違反職業安全衛生法第 32 條者 1,553 廠占 2.20%、1,553 項；違反職業安全衛生法第 27 條者 560 廠占 0.79%、1,501 項；違反職業安全衛生法第 16 條者 328 廠占 0.46%、328 項。(詳見表 2-15)

3. 於違反職業安全衛生法第 6 條之初查不合格事項中，以電氣設備安全設施不良者 8,140 廠占 11.53%、10,215 項為最多；墜落、物體飛落災害防止安全設施不良者 6,465 廠占 9.16%、7,658 項次之；特殊危險機具安全設備不良者 5,939 廠占 8.41%、7,597 項居三；工作場所及通道不良者 5,829 廠占 8.25%、7,159 項列第四；其他防止危害設備不良者 4,366 廠占 6.18%、4,988 項列第五；其餘依次為一般機械安全設備不良者 3,801 廠占 5.38%、4,346 項；急救設施不良者 3,492 廠占 4.95%、4,271 項；施工架及施工構台安全不良者 3,233 廠占 4.58%、5,651 項；勞工身體防護不良者 2,266 廠占 3.21%、2,352 項；危險場所爆炸、火災、腐蝕防止安全設備不良者 2,097 廠占 2.97%、2,452 項；起重升降機具安全設備不良者 1,636 廠占 2.32%、1,972 項；離心機械、粉碎機、混合機、滾碾機等安全設備不良者 1,089 廠占 1.54%、1,121 項；鍋爐、壓力容器（蒸氣類）安全設備不良者 1,013 廠占 1.43%、1,128 項；模板支撐不良者 959 廠占 1.36%、1,180 項；工作機械、木材加工機械安全設備不良者 611 廠占 0.87%、623 項；噪音處理及防止不良者 512 廠占 0.73%、581 項。（詳見表 2-15）
4. 事業單位安全衛生檢查實施複查之事業單位 20,327 廠次，不合格通知改善事項 17,678 項中、已改善 16,452 項，其改善率 93.06%。而其中以違反原勞工安全衛生法第 6 條設置不符標準機械器具供勞工使用者通知改善 2 項、已改善 2 項、改善率 100.00%，違反職業安全衛生法第 21 條健康管理措施、檢查手冊內容及其他應遵行事項者通知改善 2 項、已改善 2 項、改善率 100.00%，違反職業安全衛生法第 24 條危險性機械設備操作人員應由合格人員擔任者通知改善 14 項、已改善 14 項、改善率 100.00%，違反職業安全衛生法第 26 條交付承攬應告知安全衛生事項者通知改善 11 項、已改善 11 項、改善率 100.00%，違反職業安全衛生法第 33 條宣導安全衛生規定使勞工周知者通知改善 1 項、已改善 1 項、改善率 100.00%，違反職業安全衛生法第 38 條陳報職業災害統計事項者通知改善 11 項、已改善 11 項、改善率 100.00% 均為最高；違反職業安全衛生法第 23 條第 2 項自動檢查者通知改善 1,490 項、已改善 1,479 項、改善率 99.26% 為次之，違反職業安全衛生法第 10 條作業環境測定、危險物、有害物標示者通知改善 1,277 項、已改善 1,245 項、

改善率 99.49% 居三，違反職業安全衛生法第 32 條安全衛生教育訓練者通知改善 159 項、已改善 155 項、改善率 97.48% 居四，職業安全衛生法第 6 條者通知改善 11,769 項、已改善 11,432 項、改善率 97.14% 第五，違反職業安全衛生法第 16 條危險性機械設備未經檢查合格使用者通知改善 52 項、已改善 50 項、改善率 96.15% ，違反職業安全衛生法第 27 條共同作業應採規定之必要措施者通知改善 628 項、已改善 597 項、改善率 95.06% ，違反職業安全衛生法第 34 條安全衛生工作守則者通知改善 647 項、已改善 596 項、改善率 92.12% 。職業安全衛生法第 6 條再細分 2 個改善率最高者為飲用水不良者通知改善 24 項、已改善 24 項、改善率 100.00% ，餐廳、廚房及休息不良者通知改善 31 項、已改善 31 項、改善率 100.00% 。違反職業安全衛生法第 23 條第 1 項安全衛生管理組織人員者通知改善 1,603 項、已改善 846 項、改善率 52.78% 改善率最低，違反職業安全衛生法第 20 條體格檢查、健康檢查者通知改善 12 項、已改善 11 項、改善率 91.67% 改善率次低，職業安全衛生法第 6 條再細分 2 個改善率最低者，改善率最低為有害作業環境設施不良者通知改善 7 項、已改善 6 項、改善率 85.71% ，高壓氣體容器及設備安全設備不良者通知改善 78 項、已改善 73 項、改善率 93.59% 次低。(詳見表 2-16)

(三)勞工申訴、陳情案件處理情形：

1. 103 年勞工申訴案件數為 6,674 件次；以申訴內容區分有關勞動基準申訴為 5,440 項，職業安全衛生申訴為 968 項，就業服務申訴為 43 項，職工福利申訴為 289 項，勞工保險申訴為 410 項，綜合問題申訴為 374 項 (詳見表 2-17)。

2. 檢查結果處理情形：勞動基準法行政罰鍰 2,874 件次，司法偵辦 5 件次；職業安全衛生法行政罰鍰 41 件次，局部停工 6 件次，全部停工 0 次，司法偵辦 0 次；就業服務法行政罰鍰 0 件次，司法偵辦 0 件次；其他法律 (勞工保險、職工福利 勞動檢查) 行政罰鍰 28 件次，司法偵辦 0 次。(詳見表 2-17)

(四)勞動條件專案檢查情形：

1. 103 年度已完成之專案檢查，總計實施檢查 1,130 廠次。其中第 1 次國道客運駕駛員工時專案檢查 30 廠次，醫療院所勞動條件專案檢查 479 廠次，儲配運輸物流與汽車貨運業勞動條件專案檢查 90 廠次，私

立幼兒園勞動條件專案檢查 60 場次，保全服務業勞動條件專案檢查 60 廠次，養護機構勞動條件檢查 60 廠次，勞動派遣專案檢查 60 廠次，工讀生勞動條件專案檢查 100 廠次，製造業（電子業）工作時間專案檢查 101 廠次，第 2 次國道客運駕駛員工時專案檢查 30 廠次，建教生專案檢查 60 廠次。

2. 事業單位勞動條件專案檢查違反法令項數計 902 項。其中以違反勞動基準法者 819 項，違反勞基法施行細則者 0 項，違反性別工作平等法者 2 項，違反勞工退休金條例者 52 項，違反職工福利金條例者 0 項，違反勞工保險條例者 29 項，違反就業保險法者 0 項，違反勞動檢查法者 0 項。（詳見表 2-18）
3. 檢查結果處理情形：違反件數計 554 件次，罰鍰處分 554 件次，司法偵辦 0 件次，處分率 49.03%。（詳見表 2-18）

（五）勞工安全衛生專案檢查：

1. 103 年度已完成之專案檢查，總計實施檢查 81,882 廠次（初查 63,191 廠次，複查 18,691 廠次）。其中部會聯合稽查計畫 788 廠次，公共安全方案-安衛管理 12,780 廠次，春安檢查計畫 8,205 廠次，危險物品運輸相關事業單位安全衛生專案計畫 141 廠次，使用或鄰接道路作業檢查 4,687 廠次，職業殘廢災害預防策略 18,259 廠次，安全伙伴聯合稽查 66 廠次，屋頂墜落預防策略 9,253 廠次，外牆清洗安全衛生檢查 142 廠次，高風險事業單位宣導輔導計畫 5,867 廠次，水蒸汽爆炸專案檢查計畫 14 廠次，火災爆炸預防 7,072 廠次，動態稽查計畫 13,513 廠次，EEP 專案計畫 929 廠次，裝修工程專案檢查 3,266 廠次，營造墜落預防策略 16,510 廠次，高科技廠房新建工程專案檢查 148 廠次，竣工後大樓裝修檢查 21 廠次，中小型營造工地檢查輔導改善計畫 14,951 廠次，公共工程工安百分百計畫 1,599 廠次，獵鷹計畫 165 廠次，甲乙丙類危險性工作場所現場複查計畫 461 廠次，職業病預防專案計畫 13,005 廠次，全民工安意識促進計畫 16,983 廠次，夏季戶外作業高氣溫熱危害預防檢查 2,547 廠次，精準檢查計畫 2,888 廠次，危險性機械或設備檢查品管督導計畫 517 廠次，危險性機械設備專案計畫 3,980 廠次，高壓氣體專案計畫 641 廠次，代檢機構品質督導檢查 1,078 廠次，危險性設備延長、替代申請 20 廠次，起重機具作業安全管理計畫查核 2,517 廠次，槽車灌裝及卸載安全專案計畫 682 廠次，升降機清查及監督檢查 741 廠次，災區重建計畫 1,109 廠次。
2. 事業單位安全衛生專案檢查違反法令項數計 108,645 項，其中以違反職業安全衛生法第 6 條者 91,681 項為最多；違反安全衛生法第 34 條者 5,159 項居次；違反職業安全衛生法第 10 條者 4,206 項居三。（詳見表 2-19）

三、督導設置勞工安全衛生組織及人員情形

目前檢查機構督導設置勞工安全衛生組織人員情形：100人以上工廠已檢查列管數 1,641 單位，已依規定設置安全衛生組織者 1,290 單位占 78.61%，100人以上其他事業單位已檢查列管數 3,303 單位，已依規定設置安全衛生組織者 1,723 單位占 52.16%，30人至 100人工廠已檢查列管數 2,571 單位，已依規定設置安全衛生管理人員者 1,170 單位占 45.51%，30人至 100人其他事業單位已檢查列管數 4,603 單位，已依規定設置安全衛生管理人員者 1,380 單位占 29.98%。(詳見表 2-21)

國內適用勞動法令規定之事業 67 萬 1 千餘單位，勞動檢查機構編制內現有之 381 位檢查員係實施監督檢查，以督促事業單位遵守法令規定。提供安全衛生的工作環境係雇主責任，事業單位必須自行瞭解其工作場所是否存有潛在危險性，進而採取適當之控制避免災害之發生，以保障其資產與所僱勞工之生命安全，實施勞工安全衛生管理乃是事業單位所應採行之必要措施。

四、檢查結果處分情形

凡事業單位違反規定事項者，均經通知限期改善，或予以技術上之輔導，並予以必要之處分，103 年檢查機構實施勞動條件檢查總受檢廠次計 12,277 單位，職業安全衛生檢查總受檢廠次計 90,942 單位，違反勞動基準法移送主管機關總計 4,135 件次，其中罰鍰處分 4,126 件次，處分率為 33.68%，移送司法機關偵辦處分者 9 件次；違反職業安全衛生法總計 5,520 件次，處分率為 6.07%，其中罰鍰處分 2,894 件次，局部停工 2,559 件次，全部停工 3 件次；移送司法機關偵辦處分者 64 件次。(詳見表 2-20)

參、特定項目檢查情形分析

一、危險性機械設備之檢查

危險性機械設備已納入統計者，危險性機械包括：固定式起重機、移動式起重機、人字臂起重桿、升降機、營建用提升機及吊籠，其檢查項目有型式檢查、使用檢查、竣工檢查、既有檢查、重新檢查、變更檢查及定期檢查；危險性設備包括：鍋爐、壓力容器、高壓氣體特定設備及高壓氣體容器，其檢查項目有分型

式檢查、熔接檢查、構造檢查、竣工檢查、既有檢查、重新檢查、變更檢查及定期檢查。

103 年起重升降機具檢查 35,663 座次，初查 34,509 座次（其中定期檢查初查 31,169 座次），複查 1,154 座次，複查率 3.34%（其中定期檢查複查 835 座次）。（詳見表 3-2）其中台閩地區檢查 25,546 座次（初查 24,687 座次、複查 859 座次，其中定期檢查初查 22,303 座次、複查 585 座次）；臺北市勞檢處檢查 1,509 座次（初查 1,462 座次、複查 47 座次，其中定期檢查初查 1,164 座次、複查 43 座次）；高雄市政府勞檢處檢查 7,127 座次（初查 6,910 座次、複查 217 座次，其中定期檢查初查 6,297 座次、複查 183 座次）；加工出口區檢查 285 座次（初查 269 座次、複查 16 座次，其中定期檢查初查 253 座次、複查 15 座次）；新竹科學工業園區檢查 358 座次（初查 356 座次、複查 2 座次，其中定期檢查初查 351 座次、複查 1 座次）；中部科學工業園區檢查 319 座次（初查 313 座次、複查 6 座次，其中定期檢查初查 300 座次、複查 3 座次）；南部科學工業園區檢查 519 座次（初查 512 座次、複查 7 座次，其中定期檢查初查 501 座次、複查 5 座次）。（詳見表 3-2）

103 年危險性設備實施檢查 74,457 座次，初查 73,431 座次（其中定期檢查初查 64,275 座次），複查 1,026 座次，複查率 1%（其中定期檢查複查 700 座次）。鍋爐實施檢查 7,233 座次，初查 7,085 座次（其中定期檢查初查 6,221 座次），複查 148 座次，（其中定期檢查複查 106 座次）；壓力容器實施檢查 31,253 座次，初查 30,846 座次（其中定期檢查初查 26,157 座次），複查 407 座次，（其中定期檢查複查 210 座次）；高壓氣體特定設備實施檢查 31,692 座次，初查 31,276 座次（其中定期檢查初查 27,887 座次），複查 416 座次，（其中定期檢查複查 331 座次）；高壓氣體容器實施檢查 4,279 座次，初查 4,224 座次（其中定期檢查初查 4,010 座次），複查 55 座次，（其中定期檢查複查 53 座次）。（詳見表 3-5）

其中台閩地區檢查 50,780 座次（初查 50,029 座次、複查 751 座次，其中定期檢查初查 41,669 座次、複查 456 座次）；臺北市勞檢處檢查 980 座次（初查 974 座次、複查 6 座次，其中定期檢查初查 914 座次、複查 5 座次）；高雄市政府勞檢處檢查 20,131 座次（初查 19,882 座次、複查 249 座次，其中定期檢查初查 19,280 座次、複查 222 座次）；加工出口區檢查 719 座次（初查 713 座次、複查 6 座次，其中定期檢查初查 688 座次、複查 6 座次）；新竹科學工業園區檢查 812 座次（初查 804 座次、複查 8 座次，其中定期檢查初查 764 座次、複查 7 座次）；中部科學工業園區檢查 275 座次（初查 274 座次、複查 1 座次，其中定期

檢查初查 258 座次、複查 1 座次)；南部科學工業園區檢查 760 座次 (初查 755 座次、複查 5 座次，其中定期檢查初查 702 座次、複查 3 座次)。(詳見表 3-5)

二、特殊危害作業檢查

特殊危害作業檢查分有機溶劑作業檢查，粉塵作業檢查，鉛作業檢查及特定化學物質檢查等 4 種。

有機溶劑作業檢查、粉塵作業檢查、鉛作業檢查、特定化學物質作業檢查項目有：甲類物質之製造許可、防範危害設備之設置、防範危害設備之構造性能、防範危害設備之管理、防範危害作業之管理、工作守則、教育訓練、清潔設備及衛生、公告、通告、標示、測定、特殊健康檢查、防護具、避難設備、儲存與空容器之處理等 17 項。

有機溶劑作業檢查，檢查 1,922 廠次 (初查 1,544 廠、複查 378 廠)；特定化學物質作業檢查，檢查 1,697 廠次 (初查 1,343 廠、複查 354 廠)，鉛作業檢查，檢查 130 廠次 (初查 105 廠、複查 25 廠)；粉塵作業檢查，檢查 859 廠次 (初查 711 廠、複查 148 廠)。(詳見表 4-1 至表 4-4)。

三、危險性工作場所審查暨檢查

依勞動檢查法第二十六條第一項危險性工作場所非經勞動檢查機構審查或檢查合，不得使勞工於該場所作業；違反規定者可處三年以下有期徒刑、拘役或科或併科新台幣十五萬元以下罰金；本會依同法第二十六條第二項訂定「危險性工作場所審查暨檢查辦法」，其中危險性工作場所需經勞動檢查機構審查合格者包括 (依勞動檢查法及施行細則之規定)：

- (一)從事石油產品之裂解反應，以製造石化基本原料之工作場所。
- (二)使用異氰酸甲酯、氯化氫、氨、甲醛、過氧化氫、吡啶之原料從事農葯原體合成之工作場所。
- (三)利用氯酸鹽類、過氯酸鹽類、硝酸鹽類、硫、硫化物、磷化物、木炭粉、金屬粉末及其他原料製造爆竹煙火類物品之爆竹煙火工廠。
- (四)從事以化學物質製造爆炸性物品之火藥類製造工作場所。
- (五)高壓氣體類壓力容器一日之冷凍能力在一百五十公噸以上或處理能力符合下列規定之一之工作場所：
 1. 一千立方公尺以上之氧氣、有毒性及可燃性高壓氣體。
 2. 五千立方公尺以上之前款以外之高壓氣體。
- (六)設置傳熱面積在五百平方公尺以上之蒸汽鍋爐之工作場所。
- (七)製造、處置、使用危險物、有害物之數量達附表二、附表三規定數量之工作

場所。

(八)中央主管機關會商目的事業主管機關指定之營造工程之工作場所。

(九)其他中央主管機關指定之工作場所。

危險性工作場所申請審查檢查件次計 404 廠次，其中合格者計 262 廠次，不合格者 62 廠次，審核中 80 廠次(為截至 103 年 12 月 31 日止已受理尚未核定者)。(詳見表 5-1)

四、礦場檢查

台灣地區煤礦，因開採甚深，其價值卻因其他能源日廉，已不符其經濟利益，礦場數因而逐漸減少，由民國 59 年的 324 礦場數減少至個位數，而其分佈大部份在北部地區。

(一)勞動條件檢查：

礦場勞動條件檢查共實施 3 廠次，其中初查 3 廠次，複查 0 廠次。

(二)衛生檢查：

礦場衛生檢查共實施 93 廠次，其中初查 70 廠次，複查 23 廠次。

(三)安全檢查：(經濟部礦務局)

礦場安全檢查共實施 2,468 廠次。其中其他礦業及土石採取業 119 廠次，砂、石及黏土採取業 2,213 廠次，石油天然氣礦業 136 廠次。(詳見表 6-1)

肆、職業災害月報表統計分析

勞工職業災害統計為衡量事業單位勞動力損失及安全衛生工作績效之重要評價基準，職業安全衛生法第 38 條及同法施行細則第 51 條均有明確規定，由事業單位每月將災害情況陳報檢查機構，彙轉中央主管機關統計分析，66 年指定 30 人以上之工廠及礦場等，藉以掌握事業單位推行安全衛生概況，供訂定勞動檢查方針參考，以減少職業災害，提高勞動生產力；91 年放寬修正指定為 50 人以上之事業，或未滿 50 人之事業，經中央主管機關指定經檢查機構函知者，事業單位仍應依同法第 37 條第 1 項辦理職業災害調查分析統計。

災害陳報內容包括僱用勞工人數(月平均)、總計工作日數(工作天)、總經歷工時(小時)失能傷害次數(次)、失能傷害頻率、死亡(人)數、永久全失能(人)數、永久部份失能(次)數、暫時全失能(次)數、總計損失日數(日)、

失能傷害嚴重率及災害類型與媒介物、受傷部位等。

關於受傷部位分類計有：頭、臉顏、頸、肩、鎖骨、上膊、肘、前膊、腕、胸、肋骨、背、手、指、腹、臀、鼠蹊、股、膝、腿、足、內臟、全身及其他等 24 項。

關於災害類型計分有：墜落、滾落，跌倒，衝撞，物體飛落，物體倒塌崩塌，被撞，被夾、被捲，被刺、割、擦傷，踩踏，溺斃，與高溫低溫之接觸，與有害物等之接觸，感電，爆炸，物體破裂，火災，不當動作，無法歸類者，公路交通事故、鐵路交通事故，船舶航空器交通事故，其他交通事故等 23 項。

媒介物分類有：原動機、動力傳導裝置、木材加工用機械、營運用機械、一般動力機械、起重機械、動力運搬機械、交通工具、壓力容器類、化學設備、熔接設備、爐窯等、電氣設備、人力機械工具、用具、其他設備、營建物及施工設備、危險物有害物、材料、運搬物體、環境、其他媒介物、無媒介物及不能分類等。

103 年勞工職業災害陳報事業單位抽樣 16,760 家，月平均僱用勞工 3,375,920 人，其總計工作日數為 858,257,245 日，其總經歷工時為 7,019,168,883 時，失能傷害次數為 11,561 次，其中死亡 71 人，永久全失能 10 人，永久部分失能 295 人，暫時全失能 11,185 次，總計損失日數為 826,563 日。（詳見表 8-1）

一、一般概況

（一）各業職業災害失能傷害頻率：

103 年職業災害各行業平均失能傷害頻率為 1.65。各業失能傷害頻率中，以木竹製品製造業為最高 6.00。陳報事業單位數為 35 家，僅占全部陳報事業單位 0.21%，僱用勞工人數 2,716 人，總計工作日數 697,816 日，總經歷工時為 5,663,275 小時，失能傷害次數 34 次，總計損失工作日數 4,642 日。各行業依次為農林漁牧業為 4.76，公共行政及國防；強制性社會安全為 4.43，藝術、娛樂及休閒服務業失能傷害頻率為 4.28，用水供應及污染整治業為 4.12，住宿及餐飲業為 3.34，運輸及倉儲業為 2.15，營造業為 2.05，不動產業為 1.79，其他服務業為 1.71，批發及零售業為 1.59，支援服務業為 1.24，醫療保健及社會工作服務業為 0.97，礦業及土石採取業為 0.79，資訊及通訊傳播業為 0.57，金融及保險業為 0.48，專業、科學及技術服務業為 0.39，電力及燃氣供應業為 0.39，教

育服務業為 0.16。(詳見表 8-1)

製造業中以木竹製品製造業為最高 6.00。陳報事業單位數為 35 家，僅占全部陳報事業單位 0.21%，僱用勞工人數 2,716 人，總計工作日數 697,816 日，總經歷工時為 5,663,275 小時，失能傷害次數 34 次，總計損失工作日數 4,642 日。其次非金屬礦物製品製造業失能傷害頻率 3.33，食品製造業 3.28，基本金屬製造業 3.27，橡膠製品製造業 3.20，家具製造業 3.09，金屬製品製造業 3.09，紙漿、紙及紙製品製造業 3.06，塑膠製品製造業 2.54，藥品製造業 2.24，其他運輸工具製造業 2.22，化學製品製造業 2.13，機械設備製造業 2.12，紡織業 1.92。(詳見表 8-1)

其計算採用公式：

$$\text{失能傷害頻率} = \frac{\text{失能傷害次數} \times 10^6}{\text{總經歷工時}} \quad (\text{取小數點二位})$$

(二) 各業職業災害失能傷害嚴重率

103 年各行業平均失能傷害嚴重率為 118，以木竹製品製造業之失能傷害嚴重率 820 為最高。其次為礦業及土石採取業 811，營造業 579，家具製造業 476，紡織業 416，非金屬礦物製品製造業 358，紙漿、紙及紙製品業 322，基本金屬製造業 287，機械設備製造業 278。(詳見表 8-1)

其計算採用公式：

$$\text{失能傷害嚴重率} = \frac{\text{總計損失日數} \times 10^6}{\text{總經歷工時}} \quad (\text{取整數})$$

二、職業災害統計各業災害類型分析

- (一) 農、林、漁、牧業主要之災害類型為跌倒，其他，被刺、割、擦傷，被撞，衝撞，被夾、被捲等。
- (二) 礦業及土石採取業主要之災害類型為被刺、割、擦傷，被夾、被捲，公路交通事故，墜落、滾落，溺斃等。

(三) 製造業：就失能傷害頻率較高之行業說明如下（詳見表 8-1、表 8-2）：

業 別	主 要 災 害 類 型
木竹製品製造業	被夾、被捲，被刺、割、擦傷，被撞，物體倒塌、崩塌，不當動作，跌倒，衝撞等。
非金屬礦物製品製造業	被夾、被捲，被刺、割、擦傷，跌倒，其他，不當動作，墜落、滾落，與高溫、低溫之接觸，物體飛落，物體倒塌、崩塌等。
食品製造業	跌倒，被夾、被捲，被刺、割、擦傷，與高溫、低溫之接觸，被撞，不當動作，其他，物體飛落，物體倒塌、崩塌等。
基本金屬製造業	被夾、被捲，被刺、割、擦傷，與高溫、低溫之接觸，跌倒，其他，被撞，物體倒塌、崩塌，墜落、滾落，物體飛落等。
橡膠製品製造業	被夾、被捲，被刺、割、擦傷，跌倒，其他，不當動作，物體飛落，被撞，與高溫、低溫之接觸等。
家具製造業	被夾、被捲，被刺、割、擦傷，跌倒，其他，被撞，公路交通事故，物體倒塌、崩塌，踩踏等。

(四) 電力及燃氣供應業：主要之災害類型為公路交通事故，跌倒，感電，被撞，被夾、被捲，被刺、割、擦傷，與高溫、低溫之接觸等。

(五) 用水供應及污染整治業：主要之災害類型為跌倒，其他，不當動作，被刺、割、擦傷，被撞，被夾、被捲，墜落、滾落等。

(六) 營造業：主要之災害類型為跌倒，墜落、滾落，被夾、被捲，被刺、割、擦傷，被撞，物體倒塌、崩塌，公路交通事故等。

(七) 運輸及倉儲業：主要之災害類型為跌倒，公路交通事故，被撞，其他，不當動作，被夾、被捲，被刺、割、擦傷，墜落、滾落等。

(八) 全產業：主要災害類型為跌倒占 17.89%，被夾、被捲占 16.45%，被刺、割、擦傷占 15.73%，其他占 7.16%，不當動作占 6.47%，被撞占 6.44%，公路交通事故占 4.88%，墜落、滾落占 4.84%。(詳見表 8-2)

三、行業別與媒介物關係分析

全產業之媒介物以其他媒介物最高占 11.94%，其次為一般動力機械占 10.99%，裝卸運搬機械之交通工具占 10.87%，環境占 10.52%，材料占 8.74%，營建物及施工設備占 7.12%，不能分類占 5.10%，用具占 5.01%，動力運搬機械占 4.69%，人力機械工具占 4.43%，無媒介物占 3.92%，動力傳導裝置占 3.79%。(詳見表 8-3)

(一) 農、林、漁、牧業：主要媒介物為環境，裝卸運搬機械之交通工具，其他媒介物，營建物及施工設備，人力機械工具等。

- (二) 礦業及土石採取業：主要媒介物為動力傳導裝置，裝卸運搬機械之交通工具，環境，營建物及施工設備，人力機械工具等。
- (三) 製造業之媒介物關係茲以傷害次數較高者依序說明如下：

業 別	主 要 媒 介 物
電子零組件製造業	其他媒介物，一般動力機械，環境，營建物及施工設備，材料，其他設備，人力機械工具，用具等。
金屬製品製造業	一般動力機械，材料，其他媒介物，環境，動力搬運機械，不能分類，動力傳導裝置，人力機械工具等。
食品製造業	環境，其他媒介物，一般動力機械，人力機械工具，營建物及施工設備，動力運搬機械，用具，動力傳導裝置等。
機械設備製造業	一般動力機械，材料，其他媒介物，用具，營建物及施工設備，人力機械工具，不能分類，裝卸運搬機械之交通工具，動力傳導裝置等。
基本金屬製造業	材料，一般動力機械，其他媒介物，環境，營建物及施工設備，動力傳導裝置，用具，裝卸運搬機械之起重機械等。
塑膠製品製造業	一般動力機械，動力傳導裝置，不能分類，人力機械工具，動力搬運機械，材料，環境，營建物及施工設備，其他媒介物等。
電腦、電子產品及光學製品製造業	一般動力機械，其他媒介物，用具，裝卸運搬機械之交通工具，環境，營建物及施工設備，材料，人力機械工具等。

- (四) 電力及燃氣供應業：主要之媒介物為電氣設備，裝卸運搬機械之交通工具，環境，材料，動力搬運機械，裝卸運搬機械之起重機械，一般動力機械，營建物及施工設備等。
- (五) 用水供應及污染整治業：主要之媒介物為裝卸運搬機械之交通工具，環境，其他媒介物，材料，不能分類，動力搬運機械，無媒介物，運搬物體，營建物及施工設備等。
- (六) 營造業：主要之媒介物為營建物及施工設備，材料，裝卸運搬機械之交通工具，用具，環境，無媒介物，其他媒介物，電氣設備等。
- (七) 運輸及倉儲業：主要之媒介物為裝卸運搬機械之交通工具，其他媒介物，環境，動力運搬機械，運搬物體，營建物及施工設備等。

四、災害類型與媒介物關係分析（製造業）

103年製造業全年就災害類型比較，以被夾、被捲占 26.21% 為最高，其次為被刺、割、擦傷占 18.39%，跌倒占 12.78%，不當動作占 6.22%，被撞占 6.02%，其他占 5.56%，墜落、滾落占 3.99%。(詳見表 8-5) 茲就災害次數較高之災害類型與媒介物之關係分析如下：

災害類型	主要媒介物
被夾、被捲	一般動力機械，動力傳導裝置，動力搬運機械，材料，其他媒介物，其他設備，人力機械工具，用具等。
被刺、割、擦傷	一般動力機械，材料，人力機械工具，其他媒介物，用具，環境，動力傳導裝置，不能分類等。
跌倒	營建物及施工設備，環境，其他媒介物，無媒介物，用具，不能分類，材料，裝卸運搬機械之交通工具，動力搬運機械等。
不當動作	一般動力機械，其他媒介物，運搬物體，材料，人力機械工具，不能分類，無媒介物，環境等。
被撞	動力搬運機械，材料，裝卸運搬機械之交通工具，一般動力機械，其他媒介物，人力機械工具，運搬物體，裝卸運搬機械之起重機械等。
其他	一般動力機械，其他媒介物，環境，材料，不能分類，無媒介物，人力機械工具，動力搬運機械等。

五、災害類型與受傷部位關係分析（製造業）

103年製造業中受傷部位最高者為指占27.90%，手占17.19%，足占12.67%，腿占6.22%，頭占5.96%，其他占4.51%，臉顏占3.45%。（詳見表8-7）茲就災害類型比率較高者與受傷部位分析說明如下：

災害類型	受傷部位
被夾、被捲	指、手、足、前膊、腕、肘、上膊、腿等。
被刺、割、擦傷	指、手、腿、足、腕、頭、臉顏、前膊、肘等。
跌倒	足、膝、手、腿、頭、肘、臀、其他、腕等
被撞	足、頭、腿、指、手、臉顏、其他、膝等。
不當動作	指、足、手、背、其他、腿、頭、腕等。
其他	指、足、其他、手、頭、腿、背、臉顏、膝等。

六、行業別與受傷部位分析

由於全產業中係以製造業為主，受傷部位情形略同前節。茲就災害次數較高者之業別與受傷部位之關係分析如下。（詳見表8-8）

業別	受傷部位
運輸及倉儲業	足、手、腿、膝、頭、指、臉顏、肩、胸等。
住宿及餐飲業	手、指、足、腿、頭、膝、臉顏、背、其他等。
電子零組件製造業	指、足、手、頭、其他、膝、腿、臉顏、背等。
金屬製品製造業	指、手、足、腿、其他、頭、臉顏、肘、胸等。
批發及零售業	指、足、手、腿、頭、膝、肘、其他、肩等。
食品製造業	指、手、足、腿、頭、腕、背、臀、膝等。
醫療保健及社會工作服務業	足、手、指、膝、頭、其他、腿、臉顏、腕等。

伍、補充說明：

我國職業災害統計資料主要有下列三項來源：

- 一、**依據職業安全衛生法第 37 條第 2 項：**事業單位發生職業災害勞工死亡 1 人以上或受傷 3 人以上者依該條文規定，雇主應於 24 小時內報告勞動檢查機構，勞動檢查機構應即實施災害檢查並作成報告，較能精確反應職業災害的實況報告，惟目前職業安全衛生法有其適用範圍之限制，此部分之統計僅限於適用職業安全衛生法之事業單位工作場所發生 1 人以上死亡或 3 人以上勞工受傷之災害事故。
- 二、**依據職業安全衛生法第 38 條：**該條文規定經中央主管機關指定之事業，包括僱用勞工人數在 50 人以上者及其他經中央主管機關指定並經檢查機構函告者，由各檢查機構稽催轄內之事業單位按月陳報，經整理後，再報本會彙計（96 年度起改採網路申報，以節省行政成本）；職業災害統計月報表之陳報，主要目的係藉由抽樣調查的方式，獲取更進一步之災害資訊，以推估各業之職災發生情形，包括失能傷害次數、失能傷害頻率、失能傷害嚴重率，以及災害類型與媒介物、受傷部位等，此一指標並可衡量事業單位勞動力損失及作為安全衛生工作績效之重要評價基準。惟各事業單位對於職業災害之陳報，因 50 人以下小規模事業單位之抽樣家數有限，以此計算出之數據精確度似稍有不足。
- 三、**依據勞工保險條例職業災害給付資料統計：**勞工保險被保險人職業災害傷病、失能、死亡申請給付資料之統計數據雖能精確反應職業災害給付情形，惟被保險人包括雇主、自營作業者、及職業工會之勞工等，而依據勞工安全衛生法，職業災害之定義為勞工就業場所之建築物、設備原料、材料、化學物品、氣體、蒸氣、粉塵等或作業活動及其他職業上原因引起之勞工疾病、傷害、失能或死亡。故「勞工」之適用範圍於勞工保險條例、職業安全衛生法各有定義。前者以僱用 5 人以上之產業勞工、公司行號勞工及漁民、參加職業工會之自營者、未投公保之公教員工等為適用對象，其係以災害給付為主要目的，後者係以災害風險較高行業為適用對象，主要為製造業、營造業、農林漁牧業、水電燃氣業、運輸倉儲通訊業、餐旅業、環境衛生服務業…等，其係以規範工作場所災害預防責任為主要目的，故兩者適用範圍不同，

適用勞工人數亦不同，另其計算方法，在勞保部分係以當年辦理給付為準，與前二者之職業災害統計以職業災害發生時間為準，並不相同，故統計結果自有其差異性。

以 103 年為例，103 年適用職業安全衛生法第 37 條第 2 項之重大職業災害案件，勞工計死亡 353 人，如依勞工保險職業災害死亡給付資料顯示，則有 268 人（不含交通事故及職業病），其間之差異如上所述。另為確實掌握重大職業災害案件，本會已採取將勞保局核發職業災害死亡給付而事業單位未依職業安全衛生法第 37 條陳報當地勞動檢查機構之案件，加以列冊並函轉各勞動檢查機構查處，以減少事業單位發生職災死亡事故卻隱匿不報之情事。

統計表

一、勞動狀況

表 1-1 台灣地區僱有勞工事業

中華民國103

行 業 別	台			灣
	總 計	新北市	臺北市	臺中市
總 計	671,813	116,424	130,691	98,431
農、林、漁、牧業	1,896	27	34	123
礦業及土石採取業	392	16	20	48
製 造 業	123,766	30,699	6,339	25,288
食品製造業	4,010	498	241	356
飲料製造業	461	58	23	53
菸草製造業	2	-	1	-
紡 織 業	5,041	1,258	277	447
成衣及服飾品製造業	2,805	821	307	197
皮革、毛皮及其製品製造業	1,523	244	32	597
木竹製品製造業	1,940	202	46	541
紙漿、紙及紙製品製造業	3,055	788	155	515
印刷及資料儲存媒體複製業	7,208	2,657	1,458	1,156
石油及煤製品製造業	166	30	9	23
化學材料製造業	1,246	200	115	193
化學製品製造業	2,012	439	220	313
藥品製造業	470	62	82	48
橡膠製品製造業	1,523	461	55	222
塑膠製品製造業	9,392	2,653	210	1,976
非金屬礦物製品製造業	2,975	661	136	272
基本金屬製造業	4,090	893	115	890
金屬製品製造業	30,958	7,719	652	7,607
電子零組件製造業	5,534	2,100	361	321
電腦、電子產品及光學製品製造業	3,207	1,351	408	312
電力設備製造業	5,486	1,753	312	1,049
機械設備製造業	16,133	3,469	434	5,307
汽車及其零件製造業	3,000	510	93	540
其他運輸工具製造業	2,483	166	38	647
家具製造業	2,263	373	97	667
其他製造業	4,021	1,078	316	753
產業用機械設備維修及安裝業	2,762	255	146	286
電力及燃氣供應業	161	25	18	13
用水供應及污染整治業	2,954	404	364	413
營 造 業	58,897	9,977	6,372	7,959
批發及零售業	264,800	47,249	64,726	35,925
運輸及倉儲業	18,105	2,362	3,723	2,004
住宿及餐飲業	47,161	5,154	8,325	6,249
資訊及通訊傳播業	10,559	1,763	5,504	1,011
金融及保險業	8,901	790	4,469	803
不動產業	14,791	2,182	4,010	2,195
專業、科學及技術服務業	29,149	4,008	11,054	3,861
支 援 服 務 業	14,649	1,909	3,785	1,923
公共行政及國防；強制性社會安全	-	-	-	-
教 育 服 務 業	11,607	1,404	2,147	2,031
醫療保健及社會工作服務業	24,265	3,614	3,650	3,350
藝術、娛樂及休閒服務業	10,514	1,168	1,475	1,105
其 他 服 務 業	29,246	3,673	4,676	4,130

資料來源：1.事業單位以100年工商及服務業普查資料為基準、根據財政部營利事業登記總家數之成長率推估得之。

單位按行業與地區分

年12月

單位：家

		地 區				
臺南市	高雄市	台 灣				
		計	宜蘭縣	桃園縣	新竹縣	苗栗縣
47,605	78,745	199,917	9,887	52,144	10,580	10,487
157	691	864	63	88	47	48
4	40	264	44	15	16	41
11,374	9,729	40,337	1,420	11,724	2,111	2,045
379	395	2,141	142	298	62	52
38	62	227	12	46	12	16
-	-	1	-	-	-	1
433	103	2,523	30	872	27	47
312	144	1,024	180	124	9	74
167	42	441	9	25	2	44
116	188	847	96	160	46	63
294	178	1,125	38	297	47	131
421	413	1,103	33	355	30	48
8	22	74	4	13	2	12
127	119	492	22	146	42	34
211	196	633	21	280	29	43
79	36	163	7	40	13	5
91	130	564	8	138	27	12
1,262	501	2,790	43	770	126	125
181	221	1,504	99	253	90	222
460	409	1,323	31	475	67	71
2,753	2,816	9,411	232	2,286	381	389
240	313	2,199	30	1,315	315	92
198	123	815	16	358	146	31
533	388	1,451	40	562	143	85
1,119	1,172	4,632	133	1,721	251	256
556	146	1,155	10	455	79	34
353	356	923	6	87	32	20
189	166	771	24	105	26	47
686	188	1,000	50	293	39	37
168	902	1,005	104	250	68	54
11	14	80	5	14	3	2
201	461	1,111	36	333	73	73
3,650	8,863	22,076	1,422	5,209	1,432	1,526
16,717	31,138	69,045	3,217	19,799	3,404	3,195
911	3,145	5,960	370	1,529	246	316
4,035	6,506	16,892	992	3,179	871	1,011
338	659	1,284	54	439	104	50
563	850	1,426	37	387	92	62
856	1,562	3,986	225	1,254	292	228
1,472	2,895	5,859	318	1,847	349	254
968	1,865	4,199	215	1,208	234	253
-	-	-	-	-	-	-
1,024	1,723	3,278	204	797	165	136
2,006	3,153	8,492	434	1,565	439	450
973	1,260	4,533	272	832	162	251
2,345	4,191	10,231	559	1,925	540	546

表 1-1 台灣地區僱有勞工事業單位

中華民國102

行 業 別	臺			
	台			
	彰化縣	南投縣	雲林縣	嘉義縣
總 計	32,676	9,019	11,161	7,694
農、林、漁、牧業	90	69	115	92
礦業及土石採取業	10	21	12	1
製 造 業	12,949	1,233	1,644	1,864
食品製造業	332	87	379	353
飲料製造業	33	24	13	14
菸草製造業	-	-	-	-
紡 織 業	1,260	27	131	45
成衣及服飾品製造業	423	15	56	57
皮革、毛皮及其製品製造業	241	29	36	32
木竹製品製造業	146	92	45	46
紙漿、紙及紙製品製造業	348	60	53	63
印刷及資料儲存媒體複製業	266	44	38	34
石油及煤製品製造業	7	4	9	9
化學材料製造業	94	24	26	54
化學製品製造業	98	36	36	32
藥品製造業	46	10	7	9
橡膠製品製造業	267	35	17	16
塑膠製品製造業	1,143	62	106	158
非金屬礦物製品製造業	182	52	75	60
基本金屬製造業	433	39	37	38
金屬製品製造業	4,176	301	238	313
電子零組件製造業	76	20	11	5
電腦、電子產品及光學製品製造業	67	11	8	10
電力設備製造業	256	26	43	38
機械設備製造業	1,343	77	134	196
汽車及其零件製造業	410	25	13	50
其他運輸工具製造業	620	20	4	24
家具製造業	286	39	33	112
其他製造業	327	49	37	59
產業用機械設備維修及安裝業	69	25	59	37
電力及燃氣供應業	13	6	5	5
用水供應及污染整治業	142	30	73	52
營 造 業	2,199	1,339	1,486	1,216
批發及零售業	10,047	2,960	3,991	2,283
運輸及倉儲業	559	247	264	152
住宿及餐飲業	1,581	973	885	696
資訊及通訊傳播業	129	48	52	26
金融及保險業	193	52	92	59
不動產業	388	173	184	78
專業、科學及技術服務業	634	240	260	100
支 援 服 務 業	340	161	207	127
公共行政及國防；強制性社會安全	-	-	-	-
教 育 服 務 業	462	162	252	109
醫療保健及社會工作服務業	1,223	508	555	338
藝術、娛樂及休閒服務業	473	250	362	117
其他服務業	1,244	547	722	379

按行業及地區分(續)

年12月

單位：家

灣 區						
灣				省		
屏東縣	臺東縣	花蓮縣	澎湖縣	基隆市	新竹市	嘉義市
14,964	3,825	6,805	1,818	8,567	12,224	8,066
126	43	38	14	13	7	11
18	24	56	-	1	3	2
1,312	230	497	101	559	1,973	675
199	40	42	37	30	46	42
24	10	10	4	1	6	2
-	-	-	-	-	-	-
33	7	3	1	8	20	12
24	4	4	-	19	18	17
8	-	-	-	1	5	9
67	9	12	3	7	18	37
19	-	2	-	5	37	25
37	24	18	4	25	96	51
4	1	8	1	-	-	-
19	-	5	-	3	18	5
13	1	1	-	2	32	9
15	-	1	-	1	5	4
8	-	3	-	1	28	4
68	4	2	2	7	130	44
72	32	232	8	19	95	13
49	5	5	-	10	38	25
328	66	70	16	107	348	160
37	1	2	-	37	256	2
4	-	1	-	22	132	9
36	-	5	-	34	164	19
82	1	33	-	39	260	106
32	-	2	-	6	22	17
32	-	2	17	40	12	7
37	7	4	-	4	20	27
30	4	1	1	8	50	15
35	14	29	7	123	117	14
9	4	5	3	3	1	2
89	14	33	4	54	82	23
1,718	449	904	191	1,000	1,352	633
5,505	1,274	2,376	639	2,857	4,257	3,241
307	104	290	125	1,052	225	174
1,978	702	888	275	843	1,153	865
58	14	38	18	59	135	60
71	18	44	9	42	188	80
209	59	152	21	128	355	240
316	113	204	30	237	599	358
321	97	214	91	195	332	204
-	-	-	-	-	-	-
199	32	99	8	187	220	246
937	232	381	99	387	496	448
620	108	137	83	396	221	249
1,171	308	449	107	554	625	555

二、勞 動 檢 查

表 2-1 勞動

中華民國

行 業 別	勞 動 條 件 檢								
	總 計	台閩地區	新北市政府 府勞檢處	臺 北 市 勞 檢 處	臺 中 市 勞 檢 處	高雄市政 府勞檢處	加 工 出 口 區	科學工 業園區	中部科學 工業園區
總 計	12,277	4,086	674	3,717	1,695	1,621	291	98	44
農、林、漁、牧業	15	9	-	-	4	2	-	-	-
礦業及土石採取業	3	3	-	-	-	-	-	-	-
製 造 業	3,258	1,867	86	179	444	298	249	73	36
食品製造業	253	107	18	45	42	37	4	-	-
飲料製造業	26	16	-	4	-	4	2	-	-
菸草製造業	2	2	-	-	-	-	-	-	-
紡 織 業	108	91	2	5	6	2	2	-	-
成衣及服飾品製造業	32	14	-	13	2	1	2	-	-
皮革、毛皮及其製品製造業	29	18	-	1	7	3	-	-	-
木竹製品製造業	18	11	-	1	4	2	-	-	-
紙漿、紙及紙製品製造業	62	48	-	-	7	7	-	-	-
印刷及資料儲存媒體複製業	36	16	-	1	8	7	4	-	-
石油及煤製品製造業	20	16	-	3	-	1	-	-	-
化學材料製造業	143	116	-	5	4	13	3	1	1
化學製品製造業	164	129	-	-	18	6	10	-	-
藥品製造業	33	22	-	1	6	1	2	-	1
橡膠製品製造業	69	61	-	-	5	2	1	-	-
塑膠製品製造業	192	123	1	7	24	25	11	-	1
非金屬礦物製品製造業	120	89	-	3	6	13	7	-	1
基本金屬製造業	129	100	-	3	10	15	-	-	-
金屬製品製造業	460	256	2	7	96	77	18	-	4
電子零組件製造業	453	174	32	6	29	26	106	51	11
電腦、電子產品及光學製品製造業	172	57	25	31	11	-	35	9	4
電力設備製造業	107	33	4	13	20	15	15	4	2
機械設備製造業	317	188	-	11	69	18	18	4	6
汽車及其零件製造業	95	75	-	-	15	3	-	-	2
其他運輸工具製造業	97	56	1	-	29	11	-	-	-
家具製造業	42	18	-	12	9	3	-	-	-
其他製造業	68	24	1	7	16	3	9	4	3
產業用機械設備維修及安裝業	11	7	-	-	1	3	-	-	-
電力及燃氣供應業	43	31	2	6	-	4	-	-	-
用水供應及污染整治業	69	19	1	17	7	21	3	-	-
營 造 業	631	342	3	146	57	61	2	1	2
批發及零售業	2,050	433	135	781	417	266	13	4	1
運輸及倉儲業	811	256	44	225	97	185	3	-	1
住宿及餐飲業	1,381	201	115	647	176	240	1	-	1
資訊及通訊傳播業	366	60	4	257	17	26	1	1	-
金融及保險業	193	26	6	113	15	31	2	-	-
不動產業	127	14	4	71	23	15	-	-	-
專業、科學及技術服務業	446	38	23	246	96	24	7	12	-
支援服務業	944	197	42	406	136	147	4	3	3
公共行政及國防；強制性社會安全	30	18	-	5	2	5	-	-	-
教育服務業	308	74	42	81	80	31	-	-	-
醫療保健及社會工作服務業	1,144	415	149	338	56	186	-	-	-
藝術、娛樂及休閒服務業	129	32	10	51	21	15	-	-	-
其他服務業	329	51	8	148	47	64	6	4	-

檢查次數

103年

單位：次

查	職業安全衛生檢查									
	總計	台閩地區	新北市政府勞檢處	臺北市勞檢處	臺中市勞檢處	高雄市政府勞檢處	加工出口區	科學工業園區	中部科學工業園區	南部科學工業園區
51	90,942	47,126	4,625	18,367	2,625	15,163	1,522	660	413	441
-	119	68	4	11	2	34	-	-	-	-
-	93	72	5	8	-	8	-	-	-	-
26	30,714	19,699	2,079	570	1,323	5,218	1,024	405	219	177
-	1,459	1,054	108	11	48	224	14	-	-	-
-	378	326	11	10	2	14	15	-	-	-
-	18	17	-	1	-	-	-	-	-	-
-	906	782	75	6	19	19	3	-	2	-
-	96	56	30	1	4	3	2	-	-	-
-	197	157	4	-	5	31	-	-	-	-
-	126	74	13	1	-	36	2	-	-	-
-	684	498	89	-	13	83	1	-	-	-
-	324	168	67	20	40	19	10	-	-	-
-	318	149	5	6	1	157	-	-	-	-
-	2,721	1,606	20	8	61	986	21	8	3	8
1	3,173	2,366	144	16	123	378	100	34	7	5
-	552	412	14	3	52	20	6	4	11	30
-	429	341	39	-	9	34	6	-	-	-
-	1,772	1,233	221	-	124	146	46	-	2	-
1	2,113	1,592	195	90	20	166	12	2	32	4
1	1,853	1,205	56	32	71	486	-	-	-	3
-	5,178	2,948	376	149	315	1,311	52	1	20	6
18	2,335	1,192	123	24	20	86	485	256	70	79
-	556	263	48	59	8	31	102	35	1	9
1	690	398	67	57	25	65	43	26	5	4
3	2,459	1,304	173	46	255	544	51	23	41	22
-	763	599	46	2	42	60	3	-	9	2
-	773	517	23	2	21	204	1	-	-	5
-	249	113	84	4	14	31	3	-	-	-
1	472	279	41	4	31	42	46	13	16	-
-	120	50	7	18	-	42	-	3	-	-
-	1,090	667	14	127	-	261	7	1	7	6
1	628	428	23	48	2	110	11	5	-	1
17	43,654	21,585	1,792	12,242	992	6,132	352	171	157	231
-	3,837	1,768	335	789	187	689	41	14	4	10
-	2,069	618	133	211	23	1,038	37	7	-	2
-	1,998	267	34	1,521	22	152	2	-	-	-
-	376	140	13	164	5	45	3	5	1	-
-	113	16	1	76	1	15	4	-	-	-
-	296	146	10	108	1	31	-	-	-	-
-	904	282	58	239	7	247	10	29	23	9
6	1,958	428	37	958	8	496	26	2	2	1
-	366	113	12	69	14	155	2	1	-	-
-	239	77	3	32	-	125	-	-	-	2
-	1,259	532	46	472	3	206	-	-	-	-
-	249	38	4	189	3	15	-	-	-	-
1	980	182	22	533	32	186	3	20	-	2

表 2-2 實施檢查事業單位

中華民國

行 業 別	總受檢 廠 數	行業受 檢比率 (%)	台			
			計	新北市	台中市	台南市
總 計	73,602		31,390	2,089	6,847	4,782
地區受檢比率(%)		100.00	42.65	2.84	9.30	6.50
農、林、漁、牧業	113	0.15	63	-	5	25
礦業及土石採取業	79	0.11	63	1	10	-
製 造 業	20,116	27.33	10,489	174	1,138	1,894
食品製造業	1,070	1.45	574	2	41	97
飲料製造業	171	0.23	131	-	8	21
菸草製造業	8	0.01	7	3	3	-
紡 織 業	590	0.80	464	4	14	74
成衣及服飾品製造業	92	0.12	40	-	-	16
皮革、毛皮及其製品製造業	108	0.15	66	-	9	29
木竹製品製造業	107	0.15	49	1	10	7
紙漿、紙及紙製品製造業	422	0.57	241	-	37	33
印刷及資料儲存媒體複製業	201	0.27	63	2	17	27
石油及煤製品製造業	226	0.31	98	1	6	2
化學材料製造業	1,528	2.08	733	3	45	108
化學製品製造業	1,609	2.19	996	4	78	173
藥品製造業	273	0.37	169	-	20	59
橡膠製品製造業	281	0.38	194	-	12	13
塑膠製品製造業	1,227	1.67	721	10	42	185
非金屬礦物製品製造業	1,255	1.71	785	18	73	44
基本金屬製造業	1,227	1.67	686	13	113	124
金屬製品製造業	3,632	4.93	1,586	45	212	391
電子零組件製造業	1,541	2.09	658	19	50	71
電腦、電子產品及光學製品製造業	393	0.53	147	2	14	22
電力設備製造業	505	0.69	231	26	27	38
機械設備製造業	1,992	2.71	976	17	157	167
汽車及其零件製造業	437	0.59	297	1	23	87
其他運輸工具製造業	550	0.75	290	1	57	46
家具製造業	233	0.32	86	-	30	15
其他製造業	327	0.44	157	1	20	44
產業用機械設備維修及安裝業	111	0.15	44	1	20	1
電力及燃氣供應業	881	1.20	504	60	76	45
用水供應及污染整治業	479	0.65	274	9	60	24
營 造 業	34,912	47.43	15,430	1,647	4,604	2,090
批發及零售業	4,706	6.39	1,593	78	329	312
運輸及倉儲業	2,305	3.13	652	20	181	68
住宿及餐飲業	2,228	3.03	338	5	45	77
資訊及通訊傳播業	575	0.78	152	1	39	11
金融及保險業	216	0.29	28	1	6	6
不動產業	334	0.45	126	13	21	19
專業、科學及技術服務業	1,103	1.50	228	31	66	17
支援服務業	2,292	3.11	491	40	113	45
公共行政及國防；強制性社會安全	326	0.44	102	5	5	7
教育服務業	468	0.64	121	-	30	13
醫療保健及社會工作服務業	1,412	1.92	504	2	87	62
藝術、娛樂及休閒服務業	258	0.35	50	-	11	5
其他服務業	799	1.09	182	2	21	62

說明：1.行業受檢比率=行業受檢廠數÷總受檢廠數×100。

2.地區受檢比率=地區受檢廠數÷總受檢廠數×100。

按行業與地區分（總表）

103年

單位：家

		閩		地		區		
高雄市	宜蘭縣	桃園縣	新竹縣	苗栗縣	彰化縣	南投縣	雲林縣	嘉義縣
50	1,219	5,212	986	1,024	2,356	919	1,214	687
0.07	1.66	7.08	1.34	1.39	3.20	1.25	1.65	0.93
-	4	3	1	4	3	4	1	6
-	1	6	-	14	1	-	6	-
45	459	2,775	429	419	1,160	335	552	303
-	44	117	7	5	57	16	32	25
-	24	31	8	-	6	5	8	2
-	-	-	-	1	-	-	-	-
-	8	191	3	8	103	3	32	19
-	5	9	2	3	3	-	-	-
-	-	2	-	-	17	3	1	1
-	4	4	1	2	5	-	-	4
-	8	56	3	17	34	11	12	15
-	1	2	-	-	6	2	1	1
11	4	16	3	4	13	-	38	-
33	7	97	61	34	52	24	207	23
1	34	335	52	57	77	57	51	43
-	5	28	13	-	21	12	1	-
-	4	26	8	1	80	34	5	7
-	7	227	22	20	100	13	10	59
-	118	155	45	67	28	11	29	16
-	27	237	21	24	44	13	9	24
-	28	343	32	56	255	37	36	29
-	20	313	51	44	20	23	20	2
-	-	65	8	16	3	9	2	3
-	15	51	12	12	14	5	11	3
-	63	309	31	22	72	28	32	13
-	4	72	23	15	55	4	3	4
-	16	59	19	2	59	10	-	2
-	-	8	1	-	16	3	-	6
-	12	18	3	5	17	11	8	2
-	1	4	-	4	3	1	4	-
-	23	40	10	34	58	37	20	22
-	3	31	2	13	50	19	24	12
-	609	1,748	398	375	778	349	407	240
1	34	174	37	57	114	71	49	45
4	30	117	17	12	29	10	34	10
-	9	37	8	5	6	12	9	11
-	2	16	3	3	13	11	11	-
-	1	2	-	-	2	1	-	-
-	4	34	11	4	9	-	1	1
-	5	26	10	12	10	5	12	8
-	9	98	30	17	33	8	26	8
-	1	11	3	12	18	12	15	3
-	-	13	4	12	13	7	9	2
-	17	62	17	23	46	23	31	12
-	-	1	2	5	2	10	2	1
-	8	18	4	3	11	5	5	3

表 2-2 實施檢查事業單位按行

中華民國

行 業 別	台 閩 地						
	屏東縣	台東縣	花蓮縣	澎湖縣	基隆市	新竹市	嘉義市
總 計	1,821	160	343	106	642	521	284
地區受檢比率(%)	2.47	0.22	0.47	0.14	0.87	0.71	0.39
農、林、漁、牧業	5	-	1	-	1	-	-
礦業及土石採取業	20	1	-	-	2	1	-
製 造 業	381	11	148	7	95	110	42
食品製造業	87	2	4	2	19	11	2
飲料製造業	10	-	2	1	1	1	-
菸草製造業	-	-	-	-	-	-	-
紡 織 業	2	-	-	-	2	1	-
成衣及服飾品製造業	1	-	-	-	1	-	-
皮革、毛皮及其製品製造業	4	-	-	-	-	-	-
木竹製品製造業	7	-	2	-	-	-	2
紙漿、紙及紙製品製造業	5	2	2	-	-	6	-
印刷及資料儲存媒體複製業	2	-	-	-	-	-	2
石油及煤製品製造業	-	-	-	-	-	-	-
化學材料製造業	15	-	4	-	7	6	7
化學製品製造業	24	-	-	-	1	6	3
藥品製造業	9	-	-	-	-	-	1
橡膠製品製造業	4	-	-	-	-	-	-
塑膠製品製造業	21	-	-	-	1	1	3
非金屬礦物製品製造業	20	2	112	3	8	31	-
基本金屬製造業	29	1	-	-	5	-	2
金屬製品製造業	89	3	4	1	7	6	12
電子零組件製造業	2	-	-	-	11	12	-
電腦、電子產品及光學製品製造業	-	-	-	-	3	-	-
電力設備製造業	5	1	2	-	6	1	2
機械設備製造業	17	-	12	-	12	21	3
汽車及其零件製造業	5	-	-	-	1	-	-
其他運輸工具製造業	10	-	2	-	6	1	-
家具製造業	5	-	1	-	-	-	1
其他製造業	8	-	1	-	4	1	2
產業用機械設備維修及安裝業	-	-	-	-	-	5	-
電力及燃氣供應業	38	4	9	8	11	2	5
用水供應及污染整治業	9	-	3	-	3	6	6
營 造 業	983	99	117	78	422	299	91
批發及零售業	178	10	7	2	22	18	50
運輸及倉儲業	43	2	8	3	40	13	10
住宿及餐飲業	52	3	9	2	1	20	27
資訊及通訊傳播業	12	1	3	-	14	6	5
金融及保險業	1	-	2	-	-	2	4
不動產業	3	-	-	-	2	3	1
專業、科學及技術服務業	7	4	1	-	5	1	7
支援服務業	18	4	5	-	5	21	10
公共行政及國防；強制性社會安全	1	1	3	1	1	-	-
教育服務業	3	3	6	-	-	5	1
醫療保健及社會工作服務業	44	11	16	5	13	11	18
藝術、娛樂及休閒服務業	5	-	4	-	2	-	-
其他服務業	18	6	1	-	3	3	7

業與地區分(總表)(續)

103年

單位：家

區		新北市政	臺北市	臺中市	高雄市政	加工	新竹	中部	南部
金門縣	連江縣	府勞檢處	勞檢處	勞檢處	府勞檢處	出口區	科學工 業園區	科學工 業園區	科學工 業園區
120	8	5,262	16,876	3,591	14,212	1,051	529	337	354
0.16	0.01	7.15	22.93	4.88	19.31	1.43	0.72	0.46	0.48
-	-	4	9	4	33	-	-	-	-
-	-	5	4	-	7	-	-	-	-
12	-	2,161	523	1,220	4,553	587	293	167	123
4	-	126	38	70	251	11	-	-	-
3	-	11	6	2	17	4	-	-	-
-	-	-	1	-	-	-	-	-	-
-	-	77	6	18	20	4	-	1	-
-	-	30	11	4	4	3	-	-	-
-	-	4	1	7	30	-	-	-	-
-	-	13	2	4	37	2	-	-	-
-	-	89	-	14	77	1	-	-	-
-	-	67	10	31	25	5	-	-	-
-	-	5	9	1	113	-	-	-	-
-	-	19	12	44	689	16	6	4	5
-	-	146	13	95	286	44	18	6	5
-	-	14	2	39	20	4	3	6	16
-	-	39	-	10	34	4	-	-	-
-	-	222	5	88	161	28	-	2	-
5	-	193	66	22	149	9	2	25	4
-	-	57	25	48	408	-	-	-	3
-	-	377	123	291	1,198	38	1	12	6
-	-	153	16	41	106	270	184	54	59
-	-	72	49	17	23	49	27	5	4
-	-	71	42	33	73	29	18	5	3
-	-	173	46	211	480	38	23	30	15
-	-	46	1	32	51	3	-	6	1
-	-	24	2	40	192	1	-	-	1
-	-	84	12	18	31	2	-	-	-
-	-	42	9	39	38	22	8	11	1
-	-	7	16	1	40	-	3	-	-
1	1	16	124	-	220	7	1	6	3
-	-	24	36	9	120	9	5	-	2
92	4	1,793	10,711	976	5,168	340	159	136	199
5	-	453	1,151	542	908	33	14	4	8
1	-	178	283	112	1,050	24	3	1	2
-	-	149	1,171	186	381	2	-	1	-
-	1	17	312	20	67	3	3	1	-
-	-	7	122	16	41	2	-	-	-
-	-	14	126	24	44	-	-	-	-
1	-	81	382	102	242	13	33	16	6
1	-	79	1,015	141	525	24	5	5	7
3	-	12	51	15	143	2	1	-	-
-	-	45	69	80	152	-	-	-	1
2	2	180	380	58	290	-	-	-	-
-	-	14	141	24	29	-	-	-	-
2	-	30	266	62	239	5	12	-	3

表 2-3 實施檢查事業單位

中華民國

行 業 別	總受檢 廠 數	行業受 檢比率 (%)	台			
			計	新北市	台中市	台南市
總 計	10,705		3,650	37	695	465
地區受檢比率(%)		100.00	34.10	0.35	6.49	4.34
農、林、漁、牧業	12	0.11	6	-	1	1
礦業及土石採取業	3	0.03	3	-	-	-
製 造 業	2,919	27.27	1,617	9	193	193
食品製造業	223	2.08	88	-	6	12
飲料製造業	24	0.22	15	-	2	-
菸草製造業	2	0.02	2	1	1	-
紡 織 業	95	0.89	80	-	1	11
成衣及服飾品製造業	24	0.22	9	-	-	4
皮革、毛皮及其製品製造業	26	0.24	15	-	2	3
木竹製品製造業	16	0.15	9	-	2	2
紙漿、紙及紙製品製造業	54	0.50	40	-	7	4
印刷及資料儲存媒體複製業	30	0.28	10	1	3	3
石油及煤製品製造業	20	0.19	16	-	-	-
化學材料製造業	137	1.28	112	-	7	5
化學製品製造業	158	1.48	123	-	14	9
藥品製造業	28	0.26	18	-	2	6
橡膠製品製造業	52	0.49	45	-	1	2
塑膠製品製造業	169	1.58	104	1	15	13
非金屬礦物製品製造業	109	1.02	82	-	5	4
基本金屬製造業	118	1.10	89	-	10	14
金屬製品製造業	396	3.70	198	-	32	42
電子零組件製造業	423	3.95	159	4	20	9
電腦、電子產品及光學製品製造業	151	1.41	54	1	3	4
電力設備製造業	95	0.89	27	-	3	4
機械設備製造業	295	2.76	171	-	30	16
汽車及其零件製造業	80	0.75	61	-	8	15
其他運輸工具製造業	90	0.84	49	-	8	8
家具製造業	36	0.34	16	-	4	1
其他製造業	59	0.55	20	1	4	2
產業用機械設備維修及安裝業	9	0.08	5	-	3	-
電力及燃氣供應業	37	0.35	27	-	7	3
用水供應及污染整治業	64	0.60	19	-	3	1
營 造 業	608	5.68	338	4	185	35
批發及零售業	1,758	16.42	368	5	80	54
運輸及倉儲業	722	6.74	241	5	49	33
住宿及餐飲業	1,226	11.45	177	3	30	35
資訊及通訊傳播業	286	2.67	53	1	10	8
金融及保險業	150	1.40	22	1	4	6
不動產業	106	0.99	12	1	2	2
專業、科學及技術服務業	366	3.42	33	2	5	5
支援服務業	794	7.42	185	4	29	16
公共行政及國防；強制性社會安全	27	0.25	15	1	2	3
教育服務業	274	2.56	69	-	12	12
醫療保健及社會工作服務業	974	9.10	391	-	70	43
藝術、娛樂及休閒服務業	108	1.01	28	-	6	4
其他服務業	271	2.53	46	1	7	11

說明：1.行業受檢比率=行業受檢廠數÷總受檢廠數×100。

2.地區受檢比率=地區受檢廠數÷總受檢廠數×100。

按行業與地區分（勞動條件）

103年

單位：家

閩 地 區								
高雄市	宜蘭縣	桃園縣	新竹縣	苗栗縣	彰化縣	南投縣	雲林縣	嘉義縣
-	144	683	131	170	438	130	211	92
-	1.35	6.38	1.22	1.59	4.09	1.21	1.97	0.86
-	-	-	-	-	1	1	-	2
-	-	-	-	2	1	-	-	-
-	87	383	70	98	264	63	110	58
-	7	20	-	1	13	6	6	5
-	7	1	-	-	1	-	4	-
-	-	-	-	-	-	-	-	-
-	2	20	-	1	27	-	10	7
-	1	1	1	-	2	-	-	-
-	-	1	-	-	8	1	-	-
-	-	-	-	-	3	-	-	1
-	6	4	1	3	5	-	3	6
-	-	-	-	-	-	1	-	1
-	2	4	-	1	2	-	7	-
-	2	13	12	5	13	7	42	2
-	11	41	2	14	12	10	6	4
-	3	2	2	-	-	1	-	-
-	-	2	1	-	27	11	-	1
-	-	19	6	7	20	2	4	12
-	15	8	8	11	3	1	4	3
-	2	36	6	5	10	2	1	1
-	2	28	2	11	55	6	6	3
-	7	59	14	21	7	2	7	1
-	-	31	7	4	-	-	-	2
-	2	9	1	-	1	-	-	1
-	13	49	1	7	27	9	5	2
-	-	14	4	5	11	-	2	2
-	1	16	2	-	12	1	-	1
-	-	4	-	-	3	2	-	2
-	4	-	-	1	2	1	3	1
-	-	1	-	1	-	-	-	-
-	-	-	1	-	4	5	2	-
-	-	4	-	-	6	-	2	-
-	4	12	3	14	38	14	18	1
-	15	57	2	8	39	17	23	6
-	12	64	5	6	8	1	13	7
-	4	27	3	5	5	6	7	4
-	1	7	2	1	3	1	2	-
-	1	2	-	-	1	-	-	-
-	-	2	2	2	-	-	-	-
-	-	10	3	2	-	-	1	-
-	6	47	18	7	17	1	7	2
-	-	3	-	-	3	-	-	-
-	-	10	4	6	5	-	4	2
-	14	47	13	18	35	15	20	9
-	-	1	2	-	2	4	2	1
-	-	7	3	1	6	2	-	-

表 2-3 實施檢查事業單位按行

中華民國

行 業 別	台 閩 地						
	屏東縣	台東縣	花蓮縣	澎湖縣	基隆市	新竹市	嘉義市
總 計	130	20	69	8	64	76	74
地區受檢比率(%)	1.21	0.19	0.64	0.07	0.60	0.71	0.69
農、林、漁、牧業	-	-	-	-	-	-	-
礦業及土石採取業	-	-	-	-	-	-	-
製 造 業	24	-	21	-	17	19	7
食品製造業	5	-	3	-	3	-	-
飲料製造業	-	-	-	-	-	-	-
菸草製造業	-	-	-	-	-	-	-
紡 織 業	1	-	-	-	-	-	-
成衣及服飾品製造業	-	-	-	-	-	-	-
皮革、毛皮及其製品製造業	-	-	-	-	-	-	-
木竹製品製造業	-	-	-	-	-	-	1
紙漿、紙及紙製品製造業	-	-	1	-	-	-	-
印刷及資料儲存媒體複製業	-	-	-	-	-	-	1
石油及煤製品製造業	-	-	-	-	-	-	-
化學材料製造業	1	-	-	-	2	-	1
化學製品製造業	-	-	-	-	-	-	-
藥品製造業	1	-	-	-	-	-	1
橡膠製品製造業	-	-	-	-	-	-	-
塑膠製品製造業	4	-	-	-	1	-	-
非金屬礦物製品製造業	-	-	16	-	-	4	-
基本金屬製造業	1	-	-	-	-	-	1
金屬製品製造業	8	-	-	-	2	-	1
電子零組件製造業	-	-	-	-	1	7	-
電腦、電子產品及光學製品製造業	-	-	-	-	2	-	-
電力設備製造業	2	-	-	-	4	-	-
機械設備製造業	-	-	1	-	2	8	1
汽車及其零件製造業	-	-	-	-	-	-	-
其他運輸工具製造業	-	-	-	-	-	-	-
家具製造業	-	-	-	-	-	-	-
其他製造業	1	-	-	-	-	-	-
產業用機械設備維修及安裝業	-	-	-	-	-	-	-
電力及燃氣供應業	2	-	1	-	2	-	-
用水供應及污染整治業	2	-	1	-	-	-	-
營 造 業	3	-	1	1	2	-	-
批發及零售業	24	-	4	-	8	10	13
運輸及倉儲業	9	1	5	1	12	5	5
住宿及餐飲業	14	2	7	1	-	12	12
資訊及通訊傳播業	6	1	1	-	5	1	3
金融及保險業	1	-	1	-	-	1	4
不動產業	-	-	-	-	-	-	1
專業、科學及技術服務業	-	-	1	-	1	1	2
支 援 服 務 業	4	3	2	-	2	11	8
公共行政及國防；強制性社會安全	-	-	-	1	-	-	-
教育服務業	2	2	5	-	-	4	1
醫療保健及社會工作服務業	36	11	15	4	11	11	16
藝術、娛樂及休閒服務業	1	-	3	-	2	-	-
其他服務業	2	-	1	-	2	1	2

業與地區分(勞動條件)(續)

103年

單位：家

區		新北市政	臺北市	台中市	高雄市政	加工	新竹	中部	南部
金門縣	連江縣	府勞檢處	勞檢處	勞檢處	府勞檢處	出口區	科學工 業園區	科學工 業園區	科學工 業園區
9	4	674	2,652	1,691	1,596	253	94	44	51
0.08	0.04	6.30	24.77	15.80	14.91	2.36	0.88	0.41	0.48
-	-	-	-	4	2	-	-	-	-
-	-	-	-	-	-	-	-	-	-
1	-	86	130	444	295	216	69	36	26
1	-	18	34	42	37	4	-	-	-
-	-	-	3	-	4	2	-	-	-
-	-	-	-	-	-	-	-	-	-
-	-	2	3	6	2	2	-	-	-
-	-	-	10	2	1	2	-	-	-
-	-	-	1	7	3	-	-	-	-
-	-	-	1	4	2	-	-	-	-
-	-	-	-	7	7	-	-	-	-
-	-	-	1	8	7	4	-	-	-
-	-	-	3	-	1	-	-	-	-
-	-	-	4	4	12	3	1	1	-
-	-	-	-	18	6	10	-	-	1
-	-	-	1	6	1	1	-	1	-
-	-	-	-	5	2	-	-	-	-
-	-	1	5	24	25	9	-	1	-
-	-	-	2	6	12	5	-	1	1
-	-	-	3	10	15	-	-	-	1
-	-	2	5	96	77	14	-	4	-
-	-	32	5	29	26	95	48	11	18
-	-	25	20	11	-	28	9	4	-
-	-	4	9	20	15	13	4	2	1
-	-	-	7	69	18	17	4	6	3
-	-	-	-	15	2	-	-	2	-
-	-	1	-	29	11	-	-	-	-
-	-	-	8	9	3	-	-	-	-
-	-	1	5	16	3	7	3	3	1
-	-	-	-	1	3	-	-	-	-
-	-	2	4	-	4	-	-	-	-
-	-	1	12	7	21	3	-	-	1
-	3	3	129	57	59	2	1	2	17
3	-	135	559	416	263	12	4	1	-
-	-	44	154	97	182	3	-	1	-
-	-	115	523	174	235	1	-	1	-
-	-	4	186	17	24	1	1	-	-
-	-	6	74	15	31	2	-	-	-
-	-	4	53	23	14	-	-	-	-
-	-	23	172	96	23	7	12	-	-
1	-	42	274	135	144	2	3	3	6
2	-	-	5	2	5	-	-	-	-
-	-	42	53	80	30	-	-	-	-
2	1	149	192	56	186	-	-	-	-
-	-	10	34	21	15	-	-	-	-
-	-	8	98	47	63	4	4	-	1

表 2-4 實施檢查事業單位按行

中華民國

行 業 別	總受檢 廠 數	行業受 檢比率 (%)	台			
			計	新北市	台中市	台南市
總 計	65,280		29,622	2,065	6,432	4,559
地區受檢比率(%)		100.00	45.38	3.16	9.85	6.98
農、林、漁、牧業	107	0.16	61	-	5	24
礦業及土石採取業	77	0.12	61	1	10	-
製 造 業	18,708	28.66	10,125	172	1,104	1,840
食品製造業	931	1.43	553	2	41	95
飲料製造業	161	0.25	128	-	8	21
菸草製造業	8	0.01	7	3	3	-
紡 織 業	557	0.85	446	4	14	68
成衣及服飾品製造業	76	0.12	37	-	-	13
皮革、毛皮及其製品製造業	92	0.14	59	-	8	29
木竹製品製造業	96	0.15	45	1	10	6
紙漿、紙及紙製品製造業	402	0.62	233	-	36	32
印刷及資料儲存媒體複製業	183	0.28	60	2	16	26
石油及煤製品製造業	222	0.34	97	1	6	2
化學材料製造業	1,501	2.30	727	3	45	106
化學製品製造業	1,577	2.42	987	4	75	171
藥品製造業	259	0.40	163	-	20	56
橡膠製品製造業	261	0.40	181	-	11	13
塑膠製品製造業	1,153	1.77	699	10	41	183
非金屬礦物製品製造業	1,217	1.86	771	18	71	43
基本金屬製造業	1,194	1.83	674	13	113	120
金屬製品製造業	3,414	5.23	1,535	45	205	378
電子零組件製造業	1,284	1.97	594	17	46	71
電腦、電子產品及光學製品製造業	286	0.44	115	2	14	22
電力設備製造業	449	0.69	228	26	27	37
機械設備製造業	1,874	2.87	955	17	153	164
汽車及其零件製造業	408	0.63	283	1	21	84
其他運輸工具製造業	494	0.76	273	1	54	40
家具製造業	207	0.32	78	-	27	15
其他製造業	296	0.45	155	1	20	44
產業用機械設備維修及安裝業	106	0.16	42	1	19	1
電力及燃氣供應業	866	1.33	498	60	75	43
用水供應及污染整治業	435	0.67	270	9	60	23
營 造 業	34,362	52.64	15,129	1,645	4,431	2,059
批發及零售業*	3,097	4.74	1,318	74	264	271
運輸及倉儲業	1,693	2.59	500	15	150	54
住宿及餐飲業	1,099	1.68	217	2	19	58
資訊及通訊傳播業*	309	0.47	112	-	31	7
金融及保險業	78	0.12	15	-	4	2
不動產業*	236	0.36	118	13	19	18
專業、科學及技術服務業*	751	1.15	201	30	62	12
支援服務業*	1,558	2.39	349	37	90	37
公共行政及國防；強制性社會安全*	302	0.46	89	4	3	4
教育服務業*	197	0.30	54	-	18	1
醫療保健及社會工作服務業*	709	1.09	335	2	66	52
藝術、娛樂及休閒服務業*	157	0.24	28	-	6	1
其他服務業*	539	0.83	142	1	15	53

說明：1.行業受檢比率=行業受檢廠數÷總受檢廠數×100。

2.地區受檢比率=地區受檢廠數÷總受檢廠數×100。

3.*係表示該行業僅部分適用職業安全衛生法，詳如附錄3。

業與地區分（職業安全衛生）

103年

單位：家

閩		地					區		
高雄市	宜蘭縣	桃園縣	新竹縣	苗栗縣	彰化縣	南投縣	雲林縣	嘉義縣	
50	1,164	4,865	913	958	2,203	870	1,142	637	
0.08	1.78	7.45	1.40	1.47	3.37	1.33	1.75	0.98	
-	4	3	1	4	3	4	1	5	
-	1	6	-	12	1	-	6	-	
45	447	2,665	404	404	1,114	321	545	276	
-	40	109	7	5	57	16	31	21	
-	22	30	8	-	6	5	8	2	
-	-	-	-	1	-	-	-	-	
-	8	186	3	8	101	3	31	16	
-	5	9	2	3	3	-	-	-	
-	-	2	-	-	11	3	1	1	
-	4	4	1	2	4	-	-	3	
-	6	56	3	17	32	11	12	13	
-	1	2	-	-	6	2	1	-	
11	4	15	3	4	13	-	38	-	
33	7	97	61	34	51	24	204	23	
1	34	334	52	57	77	56	51	41	
-	4	27	12	-	21	12	1	-	
-	4	26	8	1	75	27	5	7	
-	7	221	20	17	99	13	10	53	
-	118	153	39	67	27	11	29	15	
-	27	236	19	24	41	12	9	24	
-	27	337	31	54	243	35	35	26	
-	18	273	45	39	19	23	19	1	
-	-	42	2	15	3	9	2	2	
-	15	50	12	12	14	5	11	3	
-	63	305	31	21	67	27	32	13	
-	4	69	23	13	52	4	3	3	
-	16	55	18	2	56	10	-	2	
-	-	5	1	-	16	2	-	5	
-	12	18	3	5	17	10	8	2	
-	1	4	-	3	3	1	4	-	
-	23	40	10	34	58	37	20	22	
-	3	29	2	13	49	19	24	12	
-	609	1,743	395	362	743	337	391	239	
1	23	127	37	51	89	60	31	40	
4	19	67	14	9	26	10	27	6	
-	6	18	5	1	3	9	2	8	
-	1	9	1	2	10	10	9	-	
-	1	-	-	-	2	1	-	-	
-	4	32	9	3	9	-	1	1	
-	5	16	8	12	10	5	12	8	
-	3	63	17	10	18	7	21	6	
-	1	8	3	12	16	12	15	3	
-	-	3	-	6	8	7	5	1	
-	6	24	5	16	39	20	26	7	
-	-	-	1	5	-	8	1	-	
-	8	12	1	2	5	3	5	3	

表 2-4 實施檢查事業單位按行

中華民國

行 業 別	台 閩 地						
	屏東縣	台東縣	花蓮縣	澎湖縣	基隆市	新竹市	嘉義市
總 計	1,755	151	310	102	602	473	250
地區受檢比率(%)	2.69	0.23	0.47	0.16	0.92	0.72	0.38
農、林、漁、牧業	5	-	1	-	1	-	-
礦業及土石採取業	20	1	-	-	2	1	-
製 造 業	376	11	146	7	90	106	40
食品製造業	87	2	2	2	19	11	2
飲料製造業	10	-	2	1	1	1	-
菸草製造業	-	-	-	-	-	-	-
紡 織 業	1	-	-	-	2	1	-
成衣及服飾品製造業	1	-	-	-	1	-	-
皮革、毛皮及其製品製造業	4	-	-	-	-	-	-
木竹製品製造業	7	-	2	-	-	-	1
紙漿、紙及紙製品製造業	5	2	2	-	-	6	-
印刷及資料儲存媒體複製業	2	-	-	-	-	-	2
石油及煤製品製造業	-	-	-	-	-	-	-
化學材料製造業	15	-	4	-	7	6	7
化學製品製造業	24	-	-	-	1	6	3
藥品製造業	9	-	-	-	-	-	1
橡膠製品製造業	4	-	-	-	-	-	-
塑膠製品製造業	21	-	-	-	-	1	3
非金屬礦物製品製造業	20	2	112	3	8	30	-
基本金屬製造業	29	1	-	-	5	-	1
金屬製品製造業	86	3	4	1	7	6	12
電子零組件製造業	2	-	-	-	10	11	-
電腦、電子產品及光學製品製造業	-	-	-	-	2	-	-
電力設備製造業	5	1	2	-	5	1	2
機械設備製造業	17	-	12	-	11	19	3
汽車及其零件製造業	5	-	-	-	1	-	-
其他運輸工具製造業	10	-	2	-	6	1	-
家具製造業	5	-	1	-	-	-	1
其他製造業	7	-	1	-	4	1	2
產業用機械設備維修及安裝業	-	-	-	-	-	5	-
電力及燃氣供應業	37	4	9	8	9	2	5
用水供應及污染整治業	9	-	3	-	3	6	6
營 造 業	980	99	116	77	420	299	91
批發及零售業	157	10	5	2	17	10	44
運輸及倉儲業	38	1	7	2	34	8	8
住宿及餐飲業	41	3	4	2	1	14	21
資訊及通訊傳播業	9	1	2	-	10	5	4
金融及保險業	-	-	1	-	-	1	3
不動產業	3	-	-	-	2	3	1
專業、科學及技術服務業	7	4	-	-	4	-	5
支援服務業	15	2	4	-	3	11	4
公共行政及國防；強制性社會安全	1	1	3	1	1	-	-
教育服務業	1	1	2	-	-	1	-
醫療保健及社會工作服務業	35	7	6	3	3	4	12
藝術、娛樂及休閒服務業	4	-	1	-	1	-	-
其他服務業	17	6	-	-	1	2	6

業與地區分(職業安全衛生)(續)

103年

單位：家

區		新北市政	臺北市	台中市	高雄市政	加工	新竹	中部	南部
金門縣	連江縣	府勞檢處	勞檢處	勞檢處	府勞檢處	出口區	科學工 業園區	科學工 業園區	科學工 業園區
117	4	4,620	14,344	1,988	12,681	957	466	298	304
0.18	0.01	7.08	21.97	3.05	19.43	1.47	0.71	0.46	0.47
-	-	4	9	2	31	-	-	-	-
-	-	5	4	-	7	-	-	-	-
12	-	2,078	398	838	4,280	507	248	136	98
4	-	108	6	38	216	10	-	-	-
3	-	11	3	2	13	4	-	-	-
-	-	-	1	-	-	-	-	-	-
-	-	75	3	12	18	2	-	1	-
-	-	30	1	3	3	2	-	-	-
-	-	4	-	2	27	-	-	-	-
-	-	13	1	-	35	2	-	-	-
-	-	89	-	9	70	1	-	-	-
-	-	67	9	24	18	5	-	-	-
-	-	5	6	1	113	-	-	-	-
-	-	19	8	40	677	16	6	3	5
-	-	146	13	79	281	43	18	6	4
-	-	14	1	33	19	4	3	6	16
-	-	39	-	5	32	4	-	-	-
-	-	221	-	70	136	26	-	1	-
5	-	193	64	16	137	7	2	24	3
-	-	57	23	43	395	-	-	-	2
-	-	375	118	205	1,130	35	1	9	6
-	-	123	11	15	83	221	150	45	42
-	-	48	29	6	23	38	22	1	4
-	-	67	34	15	59	25	16	3	2
-	-	173	40	152	463	34	20	25	12
-	-	46	1	21	49	3	-	4	1
-	-	23	2	13	181	1	-	-	1
-	-	84	4	11	28	2	-	-	-
-	-	41	4	23	36	22	7	8	-
-	-	7	16	-	38	-	3	-	-
1	1	14	121	-	216	7	1	6	3
-	-	23	24	2	101	9	5	-	1
92	1	1,790	10,591	924	5,114	340	158	134	182
5	-	331	607	137	651	31	11	3	8
1	-	135	131	17	882	23	3	-	2
-	-	34	679	17	150	2	-	-	-
-	1	13	131	3	43	3	3	1	-
-	-	1	49	1	10	2	-	-	-
-	-	10	76	1	31	-	-	-	-
1	-	58	213	6	219	7	25	16	6
1	-	37	750	6	389	22	2	2	1
1	-	12	47	13	138	2	1	-	-
-	-	3	17	-	122	-	-	-	1
1	1	46	221	2	105	-	-	-	-
-	-	4	108	3	14	-	-	-	-
2	-	22	168	16	178	2	9	-	2

表 2-5 勞工分業勞動

中華民國

行 業 別	總受檢廠次	初 查	
		廠 次	初查比率(%)
總 計	12,277	10,553	85.96
農、林、漁、牧業	15	13	86.67
礦業及土石採取業	3	3	100.00
製 造 業	3,258	2,775	85.17
食品製造業	253	224	88.54
飲料製造業	26	24	92.31
菸草製造業	2	2	100.00
紡 織 業	108	87	80.56
成衣及服飾品製造業	32	28	87.50
皮革、毛皮及其製品製造業	29	25	86.21
木竹製品製造業	18	16	88.89
紙漿、紙及紙製品製造業	62	54	87.10
印刷及資料儲存媒體複製業	36	30	83.33
石油及煤製品製造業	20	18	90.00
化學材料製造業	143	117	81.82
化學製品製造業	164	144	87.80
藥品製造業	33	28	84.85
橡膠製品製造業	69	47	68.12
塑膠製品製造業	192	159	82.81
非金屬礦物製品製造業	120	110	91.67
基本金屬製造業	129	113	87.60
金屬製品製造業	460	411	89.35
電子零組件製造業	453	364	80.35
電腦、電子產品及光學製品製造業	172	139	80.81
電力設備製造業	107	92	85.98
機械設備製造業	317	280	88.33
汽車及其零件製造業	95	78	82.11
其他運輸工具製造業	97	79	81.44
家具製造業	42	35	83.33
其他製造業	68	61	89.71
產業用機械設備維修及安裝業	11	10	90.91
電力及燃氣供應業	43	40	93.02
用水供應及污染整治業	69	61	88.41
營 造 業	631	528	83.68
批發及零售業	2,050	1,810	88.29
運輸及倉儲業	811	623	76.82
住宿及餐飲業	1,381	1,260	91.24
資訊及通訊傳播業	366	307	83.88
金融及保險業	193	153	79.27
不動產業	127	114	89.76
專業、科學及技術服務業	446	407	91.26
支援服務業	944	785	83.16
公共行政及國防；強制性社會安全	30	27	90.00
教育服務業	308	288	93.51
醫療保健及社會工作服務業	1,144	953	83.30
藝術、娛樂及休閒服務業	129	111	86.05
其他服務業	329	295	89.67

說明：1.初查比率=初查廠次÷總受檢廠次×100。

2.複查比率=複查廠次÷總受檢廠次×100。

3.複查率=複查廠次÷初查廠次×100。

條件檢查次數

103年

單位：廠次

複		查	
廠	次	複查比率(%)	複查率(%)
	1,724	14.04	16.34
	2	13.33	15.38
	-	-	-
	483	14.83	17.41
	29	11.46	12.95
	2	7.69	8.33
	-	-	-
	21	19.44	24.14
	4	12.50	14.29
	4	13.79	16.00
	2	11.11	12.50
	8	12.90	14.81
	6	16.67	20.00
	2	10.00	11.11
	26	18.18	22.22
	20	12.20	13.89
	5	15.15	17.86
	22	31.88	46.81
	33	17.19	20.75
	10	8.33	9.09
	16	12.40	14.16
	49	10.65	11.92
	89	19.65	24.45
	33	19.19	23.74
	15	14.02	16.30
	37	11.67	13.21
	17	17.89	21.79
	18	18.56	22.78
	7	16.67	20.00
	7	10.29	11.48
	1	9.09	10.00
	3	6.98	7.50
	8	11.59	13.11
	103	16.32	19.51
	240	11.71	13.26
	188	23.18	30.18
	121	8.76	9.60
	59	16.12	19.22
	40	20.73	26.14
	13	10.24	11.40
	39	8.74	9.58
	159	16.84	20.25
	3	10.00	11.11
	20	6.49	6.94
	191	16.70	20.04
	18	13.95	16.22
	34	10.33	11.53

表 2-6 勞工勞動條件檢查

中華民國

行 業 別	實 施 檢 查 廠 次	違 反 法 令 廠 次	違 反 法 令 項 數	違 反					
				勞 動					
				第 5 條		第 6 條		第 7 條	
				強制勞動		中間剝削		勞工名卡	
				項 數	百分率 (%)	項 數	百分率 (%)	項 數	百分率 (%)
總 計	12,277	4,292	6,956	-	-	-	-	22	0.32
農、林、漁、牧業	15	4	7	-	-	-	-	-	-
礦業及土石採取業	3	1	3	-	-	-	-	-	-
製 造 業	3,258	1,069	1,596	-	-	-	-	2	0.13
食品製造業	253	112	200	-	-	-	-	-	-
飲料製造業	26	8	13	-	-	-	-	-	-
菸草製造業	2	-	-	-	-	-	-	-	-
紡 織 業	108	30	44	-	-	-	-	-	-
成衣及服飾品製造業	32	13	22	-	-	-	-	-	-
皮革、毛皮及其製品製造業	29	9	14	-	-	-	-	-	-
木竹製品製造業	18	8	9	-	-	-	-	-	-
紙漿、紙及紙製品製造業	62	21	35	-	-	-	-	-	-
印刷及資料儲存媒體複製業	36	15	19	-	-	-	-	-	-
石油及煤製品製造業	20	5	8	-	-	-	-	-	-
化學材料製造業	143	26	33	-	-	-	-	-	-
化學製品製造業	164	30	48	-	-	-	-	-	-
藥品製造業	33	11	22	-	-	-	-	-	-
橡膠製品製造業	69	20	28	-	-	-	-	-	-
塑膠製品製造業	192	60	85	-	-	-	-	-	-
非金屬礦物製品製造業	120	34	65	-	-	-	-	1	1.54
基本金屬製造業	129	34	50	-	-	-	-	-	-
金屬製品製造業	460	165	245	-	-	-	-	-	-
電子零組件製造業	453	149	201	-	-	-	-	1	0.50
電腦、電子產品及光學製品製造業	172	64	80	-	-	-	-	-	-
電力設備製造業	107	36	50	-	-	-	-	-	-
機械設備製造業	317	109	165	-	-	-	-	-	-
汽車及其零件製造業	95	32	45	-	-	-	-	-	-
其他運輸工具製造業	97	29	53	-	-	-	-	-	-
家具製造業	42	20	24	-	-	-	-	-	-
其他製造業	68	24	31	-	-	-	-	-	-
產業用機械設備維修及安裝業	11	5	7	-	-	-	-	-	-
電力及燃氣供應業	43	12	19	-	-	-	-	-	-
用水供應及污染整治業	69	23	50	-	-	-	-	-	-
營 造 業	631	177	258	-	-	-	-	4	1.55
批發及零售業	2,050	807	1,305	-	-	-	-	5	0.38
運輸及倉儲業	811	299	500	-	-	-	-	1	0.20
住宿及餐飲業	1,381	443	851	-	-	-	-	4	0.47
資訊及通訊傳播業	366	139	227	-	-	-	-	-	-
金融及保險業	193	53	71	-	-	-	-	1	1.41
不動產業	127	43	81	-	-	-	-	-	-
專業、科學及技術服務業	446	174	283	-	-	-	-	1	0.35
支 援 服 務 業	944	327	580	-	-	-	-	1	0.17
公共行政及國防；強制性社會安全	30	6	9	-	-	-	-	-	-
教 育 服 務 業	308	101	155	-	-	-	-	-	-
醫療保健及社會工作服務業	1,144	449	677	-	-	-	-	1	0.15
藝術、娛樂及休閒服務業	129	47	83	-	-	-	-	1	1.20
其他服務業	329	118	201	-	-	-	-	1	0.50

說明：檢查各項不合格百分率=各項不合格項數÷檢查不合格總項數×100。

違反法令情形按行業分

103年

單位：廠(場)、項

狀況									
第 9 條		第 13 條		第 16 條		第 17 條		第 19 條	
勞動契約訂定		非法終止契約		預告期間		資遣費給付		服務證明書	
項數	百分率 (%)	項數	百分率 (%)	項數	百分率 (%)	項數	百分率 (%)	項數	百分率 (%)
34	0.49	7	0.10	42	0.60	7	0.10	6	0.09
-	-	-	-	-	-	-	-	-	-
-	-	-	-	-	-	-	-	-	-
2	0.13	-	-	8	0.50	1	0.06	1	0.06
-	-	-	-	2	1.00	-	-	1	0.50
-	-	-	-	-	-	-	-	-	-
-	-	-	-	-	-	-	-	-	-
-	-	-	-	-	-	-	-	-	-
-	-	-	-	-	-	-	-	-	-
-	-	-	-	-	-	-	-	-	-
-	-	-	-	-	-	-	-	-	-
-	-	-	-	1	3.03	-	-	-	-
-	-	-	-	-	-	-	-	-	-
-	-	-	-	-	-	-	-	-	-
1	1.54	-	-	-	-	-	-	-	-
-	-	-	-	-	-	-	-	-	-
-	-	-	-	2	0.82	-	-	-	-
1	0.50	-	-	-	-	-	-	-	-
-	-	-	-	-	-	-	-	-	-
-	-	-	-	1	2.00	-	-	-	-
-	-	-	-	1	0.61	-	-	-	-
-	-	-	-	-	-	-	-	-	-
-	-	-	-	1	1.89	1	1.89	-	-
-	-	-	-	-	-	-	-	-	-
-	-	-	-	-	-	-	-	-	-
-	-	-	-	-	-	-	-	-	-
-	-	-	-	-	-	-	-	-	-
2	0.78	2	0.78	4	1.55	1	0.39	1	0.39
-	-	2	0.15	14	1.07	2	0.15	2	0.15
2	0.40	-	-	2	0.40	-	-	-	-
-	-	1	0.12	1	0.12	1	0.12	-	-
3	1.32	1	0.44	2	0.88	-	-	1	0.44
1	1.41	-	-	-	-	-	-	-	-
2	2.47	-	-	-	-	-	-	-	-
1	0.35	-	-	4	1.41	-	-	-	-
10	1.72	-	-	2	0.34	-	-	1	0.17
-	-	-	-	-	-	-	-	-	-
4	2.58	-	-	2	1.29	2	1.29	-	-
7	1.03	1	0.15	1	0.15	-	-	-	-
-	-	-	-	-	-	-	-	-	-
-	-	-	-	2	1.00	-	-	-	-

表 2-6 勞工勞動條件檢查違

中華民國

行 業 別	違 反							
	勞				動			
	第 21 條		第 22 條		第 23 條		第 24 條	
	基本工資		全額直接給付		工資清冊		延長工時工資	
項數	百分率 (%)	項數	百分率 (%)	項數	百分率 (%)	項數	百分率 (%)	
總 計	185	2.66	567	8.15	207	2.98	1,410	20.27
農、林、漁、牧業	-	-	-	-	-	-	1	14.29
礦業及土石採取業	-	-	-	-	-	-	1	33.33
製 造 業	38	2.38	116	7.27	15	0.94	318	19.92
食品製造業	10	5.00	16	8.00	3	1.50	38	19.00
飲料製造業	-	-	1	7.69	-	-	2	15.38
菸草製造業	-	-	-	-	-	-	-	-
紡 織 業	1	2.27	2	4.55	-	-	7	15.91
成衣及服飾品製造業	1	4.55	2	9.09	-	-	6	27.27
皮革、毛皮及其製品製造業	-	-	-	-	-	-	5	35.71
木竹製品製造業	-	-	1	11.11	-	-	3	33.33
紙漿、紙及紙製品製造業	-	-	4	11.43	1	2.86	8	22.86
印刷及資料儲存媒體複製業	2	10.53	1	5.26	1	5.26	4	21.05
石油及煤製品製造業	-	-	-	-	-	-	2	25.00
化學材料製造業	-	-	-	-	-	-	6	18.18
化學製品製造業	-	-	6	12.50	-	-	13	27.08
藥品製造業	-	-	1	4.55	-	-	5	22.73
橡膠製品製造業	2	7.14	2	7.14	-	-	3	10.71
塑膠製品製造業	5	5.88	2	2.35	1	1.18	17	20.00
非金屬礦物製品製造業	-	-	2	3.08	-	-	15	23.08
基本金屬製造業	-	-	1	2.00	-	-	10	20.00
金屬製品製造業	8	3.27	29	11.84	4	1.63	52	21.22
電子零組件製造業	3	1.49	9	4.48	1	0.50	35	17.41
電腦、電子產品及光學製品製造業	-	-	5	6.25	-	-	12	15.00
電力設備製造業	3	6.00	8	16.00	-	-	7	14.00
機械設備製造業	2	1.21	10	6.06	4	2.42	32	19.39
汽車及其零件製造業	-	-	2	4.44	-	-	9	20.00
其他運輸工具製造業	1	1.89	3	5.66	-	-	9	16.98
家具製造業	-	-	2	8.33	-	-	9	37.50
其他製造業	-	-	7	22.58	-	-	8	25.81
產業用機械設備維修及安裝業	-	-	-	-	-	-	1	14.29
電力及燃氣供應業	-	-	-	-	-	-	8	42.11
用水供應及污染整治業	1	2.00	4	8.00	1	2.00	10	20.00
營 造 業	4	1.55	22	8.53	11	4.26	24	9.30
批發及零售業	35	2.68	140	10.73	64	4.90	267	20.46
運輸及倉儲業	1	0.20	34	6.80	13	2.60	90	18.00
住宿及餐飲業	31	3.64	69	8.11	43	5.05	150	17.63
資訊及通訊傳播業	1	0.44	18	7.93	6	2.64	68	29.96
金融及保險業	4	5.63	3	4.23	1	1.41	33	46.48
不動產業	5	6.17	5	6.17	1	1.23	13	16.05
專業、科學及技術服務業	7	2.47	30	10.60	13	4.59	52	18.37
支援服務業	34	5.86	56	9.66	14	2.41	100	17.24
公共行政及國防；強制性社會安全	-	-	-	-	-	-	3	33.33
教 育 服 務 業	6	3.87	15	9.68	3	1.94	32	20.65
醫療保健及社會工作服務業	9	1.33	27	3.99	7	1.03	194	28.66
藝術、娛樂及休閒服務業	1	1.20	8	9.64	3	3.61	19	22.89
其他服務業	8	3.98	20	9.95	12	5.97	27	13.43

反法令情形按行業分(續一)

103年

單位：廠(場)、項

狀況											
基 準						法					
第 25 條 男女同工同酬		第 26 條 預扣工資		第 27 條 工資按期給付		第 28 條 工資墊償基金		第 30 條 正常工作時間		第 32 條 延長工作時間	
項數	百分率 (%)	項數	百分率 (%)	項數	百分率 (%)	項數	百分率 (%)	項數	百分率 (%)	項數	百分率 (%)
1	0.01	19	0.27	-	-	17	0.24	927	13.33	1,121	16.12
-	-	-	-	-	-	-	-	1	14.29	-	-
-	-	-	-	-	-	-	-	-	-	-	-
-	-	1	0.06	-	-	2	0.13	110	6.89	431	27.01
-	-	-	-	-	-	2	1.00	23	11.50	40	20.00
-	-	-	-	-	-	-	-	-	-	7	53.85
-	-	-	-	-	-	-	-	-	-	-	-
-	-	-	-	-	-	-	-	-	-	16	36.36
-	-	-	-	-	-	-	-	3	13.64	3	13.64
-	-	-	-	-	-	-	-	1	7.14	3	21.43
-	-	-	-	-	-	-	-	-	-	2	22.22
-	-	-	-	-	-	-	-	1	2.86	8	22.86
-	-	-	-	-	-	-	-	1	5.26	5	26.32
-	-	-	-	-	-	-	-	-	-	1	12.50
-	-	-	-	-	-	-	-	3	9.09	9	27.27
-	-	-	-	-	-	-	-	1	2.08	12	25.00
-	-	-	-	-	-	-	-	2	9.09	6	27.27
-	-	-	-	-	-	-	-	1	3.57	7	25.00
-	-	1	1.18	-	-	-	-	6	7.06	19	22.35
-	-	-	-	-	-	-	-	4	6.15	20	30.77
-	-	-	-	-	-	-	-	4	8.00	16	32.00
-	-	-	-	-	-	-	-	14	5.71	49	20.00
-	-	-	-	-	-	-	-	12	5.97	86	42.79
-	-	-	-	-	-	-	-	7	8.75	35	43.75
-	-	-	-	-	-	-	-	4	8.00	12	24.00
-	-	-	-	-	-	-	-	14	8.48	37	22.42
-	-	-	-	-	-	-	-	2	4.44	13	28.89
-	-	-	-	-	-	-	-	2	3.77	16	30.19
-	-	-	-	-	-	-	-	2	8.33	4	16.67
-	-	-	-	-	-	-	-	3	9.68	3	9.68
-	-	-	-	-	-	-	-	-	-	2	28.57
-	-	-	-	-	-	-	-	-	-	2	10.53
-	-	-	-	-	-	-	-	9	18.00	6	12.00
-	-	-	-	-	-	2	0.78	57	22.09	14	5.43
-	-	11	0.84	-	-	2	0.15	222	17.01	121	9.27
-	-	2	0.40	-	-	-	-	66	13.20	125	25.00
-	-	1	0.12	-	-	4	0.47	131	15.39	73	8.58
-	-	-	-	-	-	2	0.88	22	9.69	35	15.42
-	-	1	1.41	-	-	1	1.41	9	12.68	7	9.86
-	-	-	-	-	-	-	-	16	19.75	16	19.75
-	-	1	0.35	-	-	2	0.71	50	17.67	56	19.79
1	0.17	1	0.17	-	-	1	0.17	66	11.38	85	14.66
-	-	-	-	-	-	-	-	-	-	3	33.33
-	-	1	0.65	-	-	-	-	36	23.23	13	8.39
-	-	-	-	-	-	-	-	71	10.49	113	16.69
-	-	-	-	-	-	-	-	9	10.84	8	9.64
-	-	-	-	-	-	1	0.50	52	25.87	13	6.47

表 2-6 勞工勞動條件檢查違

中華民國

行 業 別	違 反							
	勞				動			
	第 33 條		第 34 條		第 35 條		第 36 條	
	調整工作時間		輪班工作更換		休息時間		例假日	
項數	百分率 (%)	項數	百分率 (%)	項數	百分率 (%)	項數	百分率 (%)	
總 計	-	-	1	0.01	23	0.33	557	8.01
農、林、漁、牧業	-	-	-	-	-	-	2	28.57
礦業及土石採取業	-	-	-	-	-	-	-	-
製 造 業	-	-	1	0.06	1	0.06	121	7.58
食品製造業	-	-	-	-	-	-	14	7.00
飲料製造業	-	-	-	-	-	-	2	15.38
菸草製造業	-	-	-	-	-	-	-	-
紡 織 業	-	-	-	-	-	-	6	13.64
成衣及服飾品製造業	-	-	-	-	-	-	1	4.55
皮革、毛皮及其製品製造業	-	-	-	-	-	-	1	7.14
木竹製品製造業	-	-	-	-	-	-	-	-
紙漿、紙及紙製品製造業	-	-	-	-	1	2.86	3	8.57
印刷及資料儲存媒體複製業	-	-	-	-	-	-	1	5.26
石油及煤製品製造業	-	-	-	-	-	-	-	-
化學材料製造業	-	-	-	-	-	-	3	9.09
化學製品製造業	-	-	-	-	-	-	4	8.33
藥品製造業	-	-	-	-	-	-	1	4.55
橡膠製品製造業	-	-	-	-	-	-	3	10.71
塑膠製品製造業	-	-	1	1.18	-	-	8	9.41
非金屬礦物製品製造業	-	-	-	-	-	-	8	12.31
基本金屬製造業	-	-	-	-	-	-	6	12.00
金屬製品製造業	-	-	-	-	-	-	6	2.45
電子零組件製造業	-	-	-	-	-	-	27	13.43
電腦、電子產品及光學製品製造業	-	-	-	-	-	-	10	12.50
電力設備製造業	-	-	-	-	-	-	2	4.00
機械設備製造業	-	-	-	-	-	-	5	3.03
汽車及其零件製造業	-	-	-	-	-	-	2	4.44
其他運輸工具製造業	-	-	-	-	-	-	5	9.43
家具製造業	-	-	-	-	-	-	1	4.17
其他製造業	-	-	-	-	-	-	1	3.23
產業用機械設備維修及安裝業	-	-	-	-	-	-	1	14.29
電力及燃氣供應業	-	-	-	-	-	-	1	5.26
用水供應及污染整治業	-	-	-	-	-	-	6	12.00
營 造 業	-	-	-	-	-	-	14	5.43
批發及零售業	-	-	-	-	4	0.31	80	6.13
運輸及倉儲業	-	-	-	-	5	1.00	65	13.00
住宿及餐飲業	-	-	-	-	1	0.12	97	11.40
資訊及通訊傳播業	-	-	-	-	-	-	7	3.08
金融及保險業	-	-	-	-	1	1.41	2	2.82
不動產業	-	-	-	-	-	-	5	6.17
專業、科學及技術服務業	-	-	-	-	-	-	12	4.24
支 援 服 務 業	-	-	-	-	6	1.03	61	10.52
公共行政及國防；強制性社會安全	-	-	-	-	-	-	-	-
教 育 服 務 業	-	-	-	-	3	1.94	6	3.87
醫療保健及社會工作服務業	-	-	-	-	-	-	51	7.53
藝術、娛樂及休閒服務業	-	-	-	-	-	-	8	9.64
其他服務業	-	-	-	-	2	1.00	19	9.45

反法令情形按行業分(續二)

103年

單位：廠(場)、項

狀 況											
基 準 法											
第 37 條 休假日		第 38 條 特別休假		第 39 條 假日工資		第 40 條 停止假日		第 41 條 停止休假規定		第 42 條 強制延長工時	
項數	百分率 (%)	項數	百分率 (%)	項數	百分率 (%)	項數	百分率 (%)	項數	百分率 (%)	項數	百分率 (%)
89	1.28	216	3.11	734	10.55	-	-	-	-	-	-
-	-	-	-	2	28.57	-	-	-	-	-	-
-	-	-	-	1	33.33	-	-	-	-	-	-
8	0.50	74	4.64	146	9.15	-	-	-	-	-	-
2	1.00	4	2.00	18	9.00	-	-	-	-	-	-
-	-	-	-	-	-	-	-	-	-	-	-
-	-	-	-	-	-	-	-	-	-	-	-
-	-	4	9.09	4	9.09	-	-	-	-	-	-
1	4.55	1	4.55	4	18.18	-	-	-	-	-	-
-	-	1	7.14	1	7.14	-	-	-	-	-	-
-	-	1	11.11	2	22.22	-	-	-	-	-	-
-	-	1	2.86	3	8.57	-	-	-	-	-	-
-	-	1	5.26	2	10.53	-	-	-	-	-	-
-	-	-	-	2	25.00	-	-	-	-	-	-
-	-	2	6.06	3	9.09	-	-	-	-	-	-
-	-	1	2.08	3	6.25	-	-	-	-	-	-
-	-	2	9.09	1	4.55	-	-	-	-	-	-
-	-	1	3.57	3	10.71	-	-	-	-	-	-
-	-	5	5.88	6	7.06	-	-	-	-	-	-
-	-	3	4.62	6	9.23	-	-	-	-	-	-
-	-	1	2.00	7	14.00	-	-	-	-	-	-
1	0.41	19	7.76	24	9.80	-	-	-	-	-	-
3	1.49	1	0.50	4	1.99	-	-	-	-	-	-
-	-	4	5.00	3	3.75	-	-	-	-	-	-
-	-	3	6.00	5	10.00	-	-	-	-	-	-
-	-	9	5.45	26	15.76	-	-	-	-	-	-
-	-	2	4.44	7	15.56	-	-	-	-	-	-
-	-	4	7.55	7	13.21	-	-	-	-	-	-
1	4.17	-	-	2	8.33	-	-	-	-	-	-
-	-	3	9.68	3	9.68	-	-	-	-	-	-
-	-	1	14.29	-	-	-	-	-	-	-	-
-	-	1	5.26	3	15.79	-	-	-	-	-	-
-	-	1	2.00	5	10.00	-	-	-	-	-	-
4	1.55	4	1.55	16	6.20	-	-	-	-	-	-
28	2.15	51	3.91	151	11.57	-	-	-	-	-	-
8	1.60	15	3.00	37	7.40	-	-	-	-	-	-
12	1.41	16	1.88	133	15.63	-	-	-	-	-	-
2	0.88	3	1.32	16	7.05	-	-	-	-	-	-
-	-	2	2.82	1	1.41	-	-	-	-	-	-
-	-	4	4.94	6	7.41	-	-	-	-	-	-
3	1.06	5	1.77	17	6.01	-	-	-	-	-	-
7	1.21	24	4.14	60	10.34	-	-	-	-	-	-
-	-	1	11.11	-	-	-	-	-	-	-	-
-	-	4	2.58	15	9.68	-	-	-	-	-	-
8	1.18	4	0.59	90	13.29	-	-	-	-	-	-
4	4.82	2	2.41	13	15.66	-	-	-	-	-	-
5	2.49	5	2.49	22	10.95	-	-	-	-	-	-

表 2-6 勞工勞動條件檢查違

中華民國

行 業 別	違 反							
	勞				動			
	第 43 條		第 44 條		第 45 條		第 46 條	
	請 假		童工繁重危險 工作禁止		違反僱用童工		童工同意及證明書	
項數	百分率 (%)	項數	百分率 (%)	項數	百分率 (%)	項數	百分率 (%)	
總 計	20	0.29	-	-	4	0.06	3	0.04
農、林、漁、牧業	-	-	-	-	-	-	-	-
礦業及土石採取業	-	-	-	-	-	-	-	-
製 造 業	7	0.44	-	-	-	-	-	-
食品製造業	1	0.50	-	-	-	-	-	-
飲料製造業	-	-	-	-	-	-	-	-
菸草製造業	-	-	-	-	-	-	-	-
紡 織 業	-	-	-	-	-	-	-	-
成衣及服飾品製造業	-	-	-	-	-	-	-	-
皮革、毛皮及其製品製造業	-	-	-	-	-	-	-	-
木竹製品製造業	-	-	-	-	-	-	-	-
紙漿、紙及紙製品製造業	-	-	-	-	-	-	-	-
印刷及資料儲存媒體複製業	-	-	-	-	-	-	-	-
石油及煤製品製造業	-	-	-	-	-	-	-	-
化學材料製造業	-	-	-	-	-	-	-	-
化學製品製造業	-	-	-	-	-	-	-	-
藥品製造業	-	-	-	-	-	-	-	-
橡膠製品製造業	-	-	-	-	-	-	-	-
塑膠製品製造業	-	-	-	-	-	-	-	-
非金屬礦物製品製造業	-	-	-	-	-	-	-	-
基本金屬製造業	1	2.00	-	-	-	-	-	-
金屬製品製造業	2	0.82	-	-	-	-	-	-
電子零組件製造業	-	-	-	-	-	-	-	-
電腦、電子產品及光學製品製造業	-	-	-	-	-	-	-	-
電力設備製造業	-	-	-	-	-	-	-	-
機械設備製造業	3	1.82	-	-	-	-	-	-
汽車及其零件製造業	-	-	-	-	-	-	-	-
其他運輸工具製造業	-	-	-	-	-	-	-	-
家具製造業	-	-	-	-	-	-	-	-
其他製造業	-	-	-	-	-	-	-	-
產業用機械設備維修及安裝業	-	-	-	-	-	-	-	-
電力及燃氣供應業	-	-	-	-	-	-	-	-
用水供應及污染整治業	1	2.00	-	-	-	-	-	-
營 造 業	-	-	-	-	-	-	-	-
批發及零售業	5	0.38	-	-	1	0.08	-	-
運輸及倉儲業	3	0.60	-	-	-	-	-	-
住宿及餐飲業	-	-	-	-	1	0.12	1	0.12
資訊及通訊傳播業	-	-	-	-	-	-	-	-
金融及保險業	-	-	-	-	-	-	-	-
不動產業	-	-	-	-	-	-	-	-
專業、科學及技術服務業	-	-	-	-	-	-	-	-
支 援 服 務 業	2	0.34	-	-	2	0.34	2	0.34
公共行政及國防；強制性社會安全	-	-	-	-	-	-	-	-
教 育 服 務 業	-	-	-	-	-	-	-	-
醫療保健及社會工作服務業	2	0.30	-	-	-	-	-	-
藝術、娛樂及休閒服務業	-	-	-	-	-	-	-	-
其他服務業	-	-	-	-	-	-	-	-

反法令情形按行業分(續三)

103年

單位：廠(場)、項

狀況											
基				準				法			
第 47 條 童工延時工作		第 48 條 童工夜間工作		第 49 條 女工夜間工作		第 50 條 產假及產假工資		第 51 條 妊娠工作改調		第 55 條 退休金給付	
項數	百分率 (%)	項數	百分率 (%)	項數	百分率 (%)	項數	百分率 (%)	項數	百分率 (%)	項數	百分率 (%)
-	-	6	0.09	102	1.47	9	0.13	-	-	16	0.23
-	-	-	-	-	-	-	-	-	-	-	-
-	-	-	-	-	-	-	-	-	-	1	33.33
-	-	-	-	11	0.69	3	0.19	-	-	5	0.31
-	-	-	-	4	2.00	-	-	-	-	1	0.50
-	-	-	-	-	-	-	-	-	-	-	-
-	-	-	-	-	-	-	-	-	-	-	-
-	-	-	-	-	-	-	-	-	-	-	-
-	-	-	-	-	-	-	-	-	-	-	-
-	-	-	-	-	-	-	-	-	-	1	2.86
-	-	-	-	-	-	-	-	-	-	-	-
-	-	-	-	-	-	-	-	-	-	2	25.00
-	-	-	-	-	-	-	-	-	-	1	3.03
-	-	-	-	-	-	1	2.08	-	-	-	-
-	-	-	-	1	4.55	-	-	-	-	-	-
-	-	-	-	-	-	-	-	-	-	-	-
-	-	-	-	-	-	-	-	-	-	-	-
-	-	-	-	1	1.54	-	-	-	-	-	-
-	-	-	-	-	-	-	-	-	-	-	-
-	-	-	-	-	-	1	0.41	-	-	-	-
-	-	-	-	2	1.00	-	-	-	-	-	-
-	-	-	-	-	-	-	-	-	-	-	-
-	-	-	-	-	-	-	-	-	-	-	-
-	-	-	-	1	0.61	1	0.61	-	-	-	-
-	-	-	-	1	2.22	-	-	-	-	-	-
-	-	-	-	1	1.89	-	-	-	-	-	-
-	-	-	-	-	-	-	-	-	-	-	-
-	-	-	-	-	-	-	-	-	-	-	-
-	-	-	-	-	-	-	-	-	-	-	-
-	-	-	-	-	-	-	-	-	-	3	15.79
-	-	-	-	-	-	-	-	-	-	-	-
-	-	2	0.15	18	1.38	1	0.08	-	-	4	0.31
-	-	1	0.20	4	0.80	-	-	-	-	-	-
-	-	1	0.12	24	2.82	-	-	-	-	1	0.12
-	-	-	-	11	4.85	2	0.88	-	-	-	-
-	-	-	-	-	-	-	-	-	-	-	-
-	-	-	-	1	1.23	-	-	-	-	1	1.23
-	-	1	0.35	2	0.71	1	0.35	-	-	-	-
-	-	1	0.17	3	0.52	-	-	-	-	-	-
-	-	-	-	-	-	-	-	-	-	-	-
-	-	-	-	-	-	1	0.65	-	-	-	-
-	-	-	-	27	3.99	1	0.15	-	-	-	-
-	-	-	-	-	-	-	-	-	-	1	1.20
-	-	-	-	1	0.50	-	-	-	-	-	-

表 2-6 勞工勞動條件檢查違

中華民國

行 業 別	違				反			
	勞				動			
	第 56 條		第 59 條		第 64 條		第 65 條	
	退休準備金		職業災害補償		違法招收技術生		技術生訓練契約	
項數	百分率 (%)	項數	百分率 (%)	項數	百分率 (%)	項數	百分率 (%)	
總 計	1	0.01	109	1.57	-	-	1	0.01
農、林、漁、牧業	-	-	1	14.29	-	-	-	-
礦業及土石採取業	-	-	-	-	-	-	-	-
製 造 業	-	-	34	2.13	-	-	-	-
食品製造業	-	-	7	3.50	-	-	-	-
飲料製造業	-	-	-	-	-	-	-	-
菸草製造業	-	-	-	-	-	-	-	-
紡 織 業	-	-	1	2.27	-	-	-	-
成衣及服飾品製造業	-	-	-	-	-	-	-	-
皮革、毛皮及其製品製造業	-	-	-	-	-	-	-	-
木竹製品製造業	-	-	-	-	-	-	-	-
紙漿、紙及紙製品製造業	-	-	2	5.71	-	-	-	-
印刷及資料儲存媒體複製業	-	-	1	5.26	-	-	-	-
石油及煤製品製造業	-	-	-	-	-	-	-	-
化學材料製造業	-	-	2	6.06	-	-	-	-
化學製品製造業	-	-	-	-	-	-	-	-
藥品製造業	-	-	-	-	-	-	-	-
橡膠製品製造業	-	-	-	-	-	-	-	-
塑膠製品製造業	-	-	-	-	-	-	-	-
非金屬礦物製品製造業	-	-	1	1.54	-	-	-	-
基本金屬製造業	-	-	-	-	-	-	-	-
金屬製品製造業	-	-	12	4.90	-	-	-	-
電子零組件製造業	-	-	-	-	-	-	-	-
電腦、電子產品及光學製品製造業	-	-	-	-	-	-	-	-
電力設備製造業	-	-	4	8.00	-	-	-	-
機械設備製造業	-	-	2	1.21	-	-	-	-
汽車及其零件製造業	-	-	-	-	-	-	-	-
其他運輸工具製造業	-	-	-	-	-	-	-	-
家具製造業	-	-	-	-	-	-	-	-
其他製造業	-	-	1	3.23	-	-	-	-
產業用機械設備維修及安裝業	-	-	1	14.29	-	-	-	-
電力及燃氣供應業	-	-	-	-	-	-	-	-
用水供應及污染整治業	-	-	1	2.00	-	-	-	-
營 造 業	-	-	40	15.50	-	-	-	-
批發及零售業	-	-	7	0.54	-	-	-	-
運輸及倉儲業	-	-	4	0.80	-	-	-	-
住宿及餐飲業	-	-	4	0.47	-	-	1	0.12
資訊及通訊傳播業	-	-	-	-	-	-	-	-
金融及保險業	-	-	-	-	-	-	-	-
不動產業	-	-	3	3.70	-	-	-	-
專業、科學及技術服務業	1	0.35	-	-	-	-	-	-
支 援 服 務 業	-	-	13	2.24	-	-	-	-
公共行政及國防；強制性社會安全	-	-	-	-	-	-	-	-
教 育 服 務 業	-	-	-	-	-	-	-	-
醫療保健及社會工作服務業	-	-	-	-	-	-	-	-
藝術、娛樂及休閒服務業	-	-	-	-	-	-	-	-
其他服務業	-	-	2	1.00	-	-	-	-

反法令情形按行業分(續四)

103年

單位：廠(場)、項

狀						況					
基				準				法			
第 66 條		第 67 條		第 68 條		第 70 條		第 74 條		第 83 條	
技術生訓練費		技術生留用		技術生招收人數		工作規則		勞工申訴處分		未舉辦勞資會議	
項數	百分率 (%)	項數	百分率 (%)	項數	百分率 (%)	項數	百分率 (%)	項數	百分率 (%)	項數	百分率 (%)
-	-	-	-	-	-	103	1.48	3	0.04	209	3.00
-	-	-	-	-	-	-	-	-	-	-	-
-	-	-	-	-	-	-	-	-	-	-	-
-	-	-	-	-	-	23	1.44	-	-	99	6.20
-	-	-	-	-	-	1	0.50	-	-	6	3.00
-	-	-	-	-	-	-	-	-	-	1	7.69
-	-	-	-	-	-	-	-	-	-	-	-
-	-	-	-	-	-	-	-	-	-	3	6.82
-	-	-	-	-	-	-	-	-	-	-	-
-	-	-	-	-	-	1	7.14	-	-	1	7.14
-	-	-	-	-	-	-	-	-	-	-	-
-	-	-	-	-	-	-	-	-	-	2	5.71
-	-	-	-	-	-	-	-	-	-	-	-
-	-	-	-	-	-	-	-	-	-	1	12.50
-	-	-	-	-	-	-	-	-	-	3	9.09
-	-	-	-	-	-	3	6.25	-	-	4	8.33
-	-	-	-	-	-	-	-	-	-	2	9.09
-	-	-	-	-	-	-	-	-	-	6	21.43
-	-	-	-	-	-	3	3.53	-	-	9	10.59
-	-	-	-	-	-	2	3.08	-	-	1	1.54
-	-	-	-	-	-	1	2.00	-	-	3	6.00
-	-	-	-	-	-	3	1.22	-	-	18	7.35
-	-	-	-	-	-	2	1.00	-	-	11	5.47
-	-	-	-	-	-	-	-	-	-	3	3.75
-	-	-	-	-	-	-	-	-	-	1	2.00
-	-	-	-	-	-	4	2.42	-	-	11	6.67
-	-	-	-	-	-	2	4.44	-	-	5	11.11
-	-	-	-	-	-	1	1.89	-	-	2	3.77
-	-	-	-	-	-	-	-	-	-	3	12.50
-	-	-	-	-	-	-	-	-	-	2	6.45
-	-	-	-	-	-	-	-	-	-	1	14.29
-	-	-	-	-	-	-	-	-	-	1	5.26
-	-	-	-	-	-	2	4.00	-	-	-	-
-	-	-	-	-	-	2	0.78	-	-	2	0.78
-	-	-	-	-	-	8	0.61	1	0.08	34	2.61
-	-	-	-	-	-	17	3.40	-	-	3	0.60
-	-	-	-	-	-	13	1.53	-	-	16	1.88
-	-	-	-	-	-	8	3.52	-	-	11	4.85
-	-	-	-	-	-	-	-	-	-	1	1.41
-	-	-	-	-	-	-	-	1	1.23	-	-
-	-	-	-	-	-	6	2.12	-	-	10	3.53
-	-	-	-	-	-	6	1.03	-	-	5	0.86
-	-	-	-	-	-	-	-	-	-	2	22.22
-	-	-	-	-	-	3	1.94	-	-	5	3.23
-	-	-	-	-	-	14	2.07	1	0.15	13	1.92
-	-	-	-	-	-	1	1.20	-	-	2	2.41
-	-	-	-	-	-	-	-	-	-	5	2.49

表 2-6 勞工勞動條件檢查違

中華民國

行 業 別	違				反			
	就 業 服 務 法		職 工 福 利 金		第2.3條		第 5 條	
	第 5 條		第 33 條		未提撥職工福利金		未組織職工福利委員會	
	就業平等		資遣通報					
項數	百分率 (%)	項數	百分率 (%)	項數	百分率 (%)	項數	百分率 (%)	
總 計	-	-	7	0.10	11	0.16	3	0.04
農、林、漁、牧業	-	-	-	-	-	-	-	-
礦業及土石採取業	-	-	-	-	-	-	-	-
製 造 業	-	-	-	-	2	0.13	-	-
食品製造業	-	-	-	-	-	-	-	-
飲料製造業	-	-	-	-	-	-	-	-
菸草製造業	-	-	-	-	-	-	-	-
紡 織 業	-	-	-	-	-	-	-	-
成衣及服飾品製造業	-	-	-	-	-	-	-	-
皮革、毛皮及其製品製造業	-	-	-	-	-	-	-	-
木竹製品製造業	-	-	-	-	-	-	-	-
紙漿、紙及紙製品製造業	-	-	-	-	-	-	-	-
印刷及資料儲存媒體複製業	-	-	-	-	-	-	-	-
石油及煤製品製造業	-	-	-	-	-	-	-	-
化學材料製造業	-	-	-	-	-	-	-	-
化學製品製造業	-	-	-	-	-	-	-	-
藥品製造業	-	-	-	-	-	-	-	-
橡膠製品製造業	-	-	-	-	-	-	-	-
塑膠製品製造業	-	-	-	-	-	-	-	-
非金屬礦物製品製造業	-	-	-	-	-	-	-	-
基本金屬製造業	-	-	-	-	-	-	-	-
金屬製品製造業	-	-	-	-	1	0.41	-	-
電子零組件製造業	-	-	-	-	-	-	-	-
電腦、電子產品及光學製品製造業	-	-	-	-	-	-	-	-
電力設備製造業	-	-	-	-	-	-	-	-
機械設備製造業	-	-	-	-	1	0.61	-	-
汽車及其零件製造業	-	-	-	-	-	-	-	-
其他運輸工具製造業	-	-	-	-	-	-	-	-
家具製造業	-	-	-	-	-	-	-	-
其他製造業	-	-	-	-	-	-	-	-
產業用機械設備維修及安裝業	-	-	-	-	-	-	-	-
電力及燃氣供應業	-	-	-	-	-	-	-	-
用水供應及污染整治業	-	-	-	-	-	-	-	-
營 造 業	-	-	-	-	-	-	-	-
批發及零售業	-	-	3	0.23	3	0.23	-	-
運輸及倉儲業	-	-	-	-	-	-	-	-
住宿及餐飲業	-	-	-	-	1	0.12	-	-
資訊及通訊傳播業	-	-	2	0.88	2	0.88	2	0.88
金融及保險業	-	-	-	-	2	2.82	-	-
不動產業	-	-	-	-	-	-	-	-
專業、科學及技術服務業	-	-	-	-	-	-	-	-
支 援 服 務 業	-	-	1	0.17	-	-	1	0.17
公共行政及國防；強制性社會安全	-	-	-	-	-	-	-	-
教 育 服 務 業	-	-	1	0.65	-	-	-	-
醫療保健及社會工作服務業	-	-	-	-	-	-	-	-
藝術、娛樂及休閒服務業	-	-	-	-	-	-	-	-
其他服務業	-	-	-	-	1	0.50	-	-

反法令情形按行業分(續五完)

103年		單位：廠(場)、項					
狀				況			
條 例		勞 工 保 險 條 例				勞 動 檢 查 法	
細則第7條		第6.7.8.9.10.11條		第 14 條		第14.15.26.32條	
福利金未提存 公營銀行		未依法投保		未按實申報 投保薪資			
項數	百分率 (%)	項數	百分率 (%)	項數	百分率 (%)	項數	百分率 (%)
-	-	39	0.56	78	1.12	40	0.58
-	-	-	-	-	-	-	-
-	-	-	-	-	-	-	-
-	-	4	0.25	11	0.69	1	0.06
-	-	1	0.50	6	3.00	-	-
-	-	-	-	-	-	-	-
-	-	-	-	-	-	-	-
-	-	-	-	-	-	-	-
-	-	-	-	-	-	-	-
-	-	-	-	-	-	-	-
-	-	-	-	-	-	-	-
-	-	-	-	-	-	-	-
-	-	-	-	-	-	-	-
-	-	-	-	-	-	-	-
-	-	-	-	-	-	1	4.55
-	-	-	-	-	-	-	-
-	-	2	2.35	-	-	-	-
-	-	-	-	-	-	-	-
-	-	-	-	-	-	-	-
-	-	-	-	3	1.49	-	-
-	-	-	-	1	1.25	-	-
-	-	-	-	-	-	-	-
-	-	1	0.61	1	0.61	-	-
-	-	-	-	-	-	-	-
-	-	-	-	-	-	-	-
-	-	-	-	-	-	-	-
-	-	-	-	-	-	-	-
-	-	2	4.00	-	-	1	2.00
-	-	20	7.75	5	1.94	3	1.16
-	-	3	0.23	8	0.61	6	0.46
-	-	-	-	-	-	2	0.40
-	-	4	0.47	6	0.71	10	1.18
-	-	-	-	1	0.44	1	0.44
-	-	-	-	-	-	1	1.41
-	-	-	-	2	2.47	-	-
-	-	1	0.35	-	-	7	2.47
-	-	3	0.52	8	1.38	3	0.52
-	-	-	-	-	-	-	-
-	-	1	0.65	1	0.65	1	0.65
-	-	-	-	34	5.02	1	0.15
-	-	-	-	-	-	3	3.61
-	-	1	0.50	2	1.00	-	-

表 2-7 勞工勞動條件檢查初

中華民國

行 業 別	實 施 檢 查 廠 次	違 反 法 令 項 數	勞					
			總 則 第5.6.7條			勞 動 契 約 第9.13.16.17.19條		
			廠 次	百 分 率 (%)	項 數	廠 次	百 分 率 (%)	項 數
總 計	10,553	6,084	20	0.19	20	71	0.67	81
農、林、漁、牧業	13	6	-	-	-	-	-	-
礦業及土石採取業	3	3	-	-	-	-	-	-
製 造 業	2,775	1,363	2	0.07	2	7	0.25	8
食品製造業	224	182	-	-	-	2	0.89	3
飲料製造業	24	12	-	-	-	-	-	-
菸草製造業	2	-	-	-	-	-	-	-
紡 織 業	87	39	-	-	-	-	-	-
成衣及服飾品製造業	28	21	-	-	-	-	-	-
皮革、毛皮及其製品製造業	25	13	-	-	-	-	-	-
木竹製品製造業	16	8	-	-	-	-	-	-
紙漿、紙及紙製品製造業	54	28	-	-	-	-	-	-
印刷及資料儲存媒體複製業	30	15	-	-	-	-	-	-
石油及煤製品製造業	18	5	-	-	-	-	-	-
化學材料製造業	117	31	-	-	-	1	0.85	1
化學製品製造業	144	43	-	-	-	-	-	-
藥品製造業	28	19	-	-	-	-	-	-
橡膠製品製造業	47	17	-	-	-	-	-	-
塑膠製品製造業	159	73	-	-	-	-	-	-
非金屬礦物製品製造業	110	63	1	0.91	1	1	0.91	1
基本金屬製造業	113	40	-	-	-	-	-	-
金屬製品製造業	411	214	-	-	-	1	0.24	1
電子零組件製造業	364	164	1	0.27	1	-	-	-
電腦、電子產品及光學製品製造業	139	55	-	-	-	-	-	-
電力設備製造業	92	44	-	-	-	-	-	-
機械設備製造業	280	142	-	-	-	1	0.36	1
汽車及其零件製造業	78	38	-	-	-	-	-	-
其他運輸工具製造業	79	43	-	-	-	1	1.27	1
家具製造業	35	21	-	-	-	-	-	-
其他製造業	61	27	-	-	-	-	-	-
產業用機械設備維修及安裝業	10	6	-	-	-	-	-	-
電力及燃氣供應業	40	16	-	-	-	-	-	-
用水供應及污染整治業	61	46	-	-	-	-	-	-
營 造 業	528	227	4	0.76	4	6	1.14	8
批發及零售業	1,810	1,167	5	0.28	5	16	0.88	18
運輸及倉儲業	623	411	1	0.16	1	3	0.48	3
住宿及餐飲業	1,260	767	3	0.24	3	2	0.16	3
資訊及通訊傳播業	307	177	-	-	-	3	0.98	5
金融及保險業	153	52	1	0.65	1	1	0.65	1
不動產業	114	79	-	-	-	2	1.75	2
專業、科學及技術服務業	407	257	1	0.25	1	4	0.98	4
支援服務業	785	485	-	-	-	11	1.40	11
公共行政及國防；強制性社會安全	27	7	-	-	-	-	-	-
教育服務業	288	146	-	-	-	6	2.08	8
醫療保健及社會工作服務業	953	613	1	0.10	1	9	0.94	9
藝術、娛樂及休閒服務業	111	75	1	0.90	1	-	-	-
其他服務業	295	187	1	0.34	1	1	0.34	1

說明：初查各項不合格百分率=初查不合格廠次÷實施檢查廠次×100。

查不合格情形按行業分

103年

單位：廠(場)、項

動			基			準			法		
工資 第21~28條			工作時間 第30.32.33.34條			休息休假 第35~43條			童工 第44~48條		
廠次	百分率 (%)	項數	廠次	百分率 (%)	項數	廠次	百分率 (%)	項數	廠次	百分率 (%)	項數
1,859	17.62	2,109	1,620	15.35	1,776	1,217	11.53	1,438	9	0.09	13
-	-	-	1	7.69	1	2	15.38	4	-	-	-
1	33.33	1	-	-	-	1	33.33	1	-	-	-
381	13.73	424	430	15.50	454	277	9.98	309	-	-	-
51	22.77	63	48	21.43	55	34	15.18	35	-	-	-
2	8.33	3	6	25.00	6	2	8.33	2	-	-	-
-	-	-	-	-	-	-	-	-	-	-	-
8	9.20	10	12	13.79	12	10	11.49	13	-	-	-
8	28.57	9	5	17.86	6	6	21.43	6	-	-	-
4	16.00	4	4	16.00	4	2	8.00	3	-	-	-
3	18.75	4	1	6.25	1	3	18.75	3	-	-	-
11	20.37	11	7	12.96	7	5	9.26	5	-	-	-
4	13.33	5	5	16.67	5	4	13.33	4	-	-	-
1	5.56	1	1	5.56	1	1	5.56	1	-	-	-
4	3.42	4	12	10.26	12	8	6.84	8	-	-	-
14	9.72	16	13	9.03	13	5	3.47	6	-	-	-
4	14.29	4	6	21.43	7	4	14.29	4	-	-	-
5	10.64	5	5	10.64	5	3	6.38	4	-	-	-
22	13.84	22	23	14.47	25	16	10.06	16	-	-	-
16	14.55	17	22	20.00	23	15	13.64	16	-	-	-
9	7.96	9	15	13.27	15	11	9.73	12	-	-	-
72	17.52	85	54	13.14	56	37	9.00	47	-	-	-
35	9.62	37	76	20.88	82	29	7.97	29	-	-	-
13	9.35	13	28	20.14	28	10	7.19	11	-	-	-
13	14.13	16	14	15.22	14	8	8.70	9	-	-	-
41	14.64	42	37	13.21	39	36	12.86	41	-	-	-
9	11.54	9	11	14.10	12	9	11.54	10	-	-	-
9	11.39	11	15	18.99	15	10	12.66	13	-	-	-
10	28.57	10	5	14.29	6	2	5.71	2	-	-	-
12	19.67	13	4	6.56	4	6	9.84	7	-	-	-
1	10.00	1	1	10.00	1	1	10.00	2	-	-	-
7	17.50	7	2	5.00	2	4	10.00	4	-	-	-
12	19.67	13	10	16.39	14	10	16.39	13	-	-	-
49	9.28	54	57	10.80	63	25	4.73	31	-	-	-
400	22.10	466	276	15.25	308	246	13.59	287	2	0.11	3
105	16.85	118	141	22.63	157	87	13.96	105	1	0.16	1
227	18.02	268	163	12.94	181	189	15.00	235	2	0.16	3
71	23.13	80	43	14.01	45	18	5.86	22	-	-	-
31	20.26	32	12	7.84	12	4	2.61	4	-	-	-
21	18.42	24	25	21.93	31	12	10.53	14	-	-	-
79	19.41	93	88	21.62	96	29	7.13	35	1	0.25	1
146	18.60	174	113	14.39	124	103	13.12	132	3	0.38	5
3	11.11	3	2	7.41	2	1	3.70	1	-	-	-
44	15.28	53	41	14.24	46	25	8.68	26	-	-	-
201	21.09	207	147	15.42	163	127	13.33	143	-	-	-
26	23.42	29	14	12.61	16	18	16.22	23	-	-	-
55	18.64	63	55	18.64	61	39	13.22	49	-	-	-

表 2-7 勞工勞動條件檢查初查

中華民國

行 業 別	勞 動 基								
	女 工 第49.50.51條			退 休 第55.56條			職業災害補償 第59條		
	廠 次	百分率 (%)	項 數	廠 次	百分率 (%)	項 數	廠 次	百分率 (%)	項 數
總 計	98	0.93	99	15	0.14	15	77	0.73	103
農、林、漁、牧業	-	-	-	-	-	-	1	7.69	1
礦業及土石採取業	-	-	-	1	33.33	1	-	-	-
製 造 業	12	0.43	12	4	0.14	4	24	0.86	31
食品製造業	4	1.79	4	1	0.45	1	6	2.68	7
飲料製造業	-	-	-	-	-	-	-	-	-
菸草製造業	-	-	-	-	-	-	-	-	-
紡 織 業	-	-	-	-	-	-	1	1.15	1
成衣及服飾品製造業	-	-	-	-	-	-	-	-	-
皮革、毛皮及其製品製造業	-	-	-	-	-	-	-	-	-
木竹製品製造業	-	-	-	-	-	-	-	-	-
紙漿、紙及紙製品製造業	-	-	-	1	1.85	1	1	1.85	2
印刷及資料儲存媒體複製業	-	-	-	-	-	-	1	3.33	1
石油及煤製品製造業	-	-	-	1	5.56	1	-	-	-
化學材料製造業	-	-	-	1	0.85	1	1	0.85	2
化學製品製造業	1	0.69	1	-	-	-	-	-	-
藥品製造業	1	3.57	1	-	-	-	-	-	-
橡膠製品製造業	-	-	-	-	-	-	-	-	-
塑膠製品製造業	-	-	-	-	-	-	-	-	-
非金屬礦物製品製造業	1	0.91	1	-	-	-	1	0.91	1
基本金屬製造業	-	-	-	-	-	-	-	-	-
金屬製品製造業	-	-	-	-	-	-	7	1.70	9
電子零組件製造業	2	0.55	2	-	-	-	-	-	-
電腦、電子產品及光學製品製造業	-	-	-	-	-	-	-	-	-
電力設備製造業	-	-	-	-	-	-	2	2.17	4
機械設備製造業	1	0.36	1	-	-	-	2	0.71	2
汽車及其零件製造業	1	1.28	1	-	-	-	-	-	-
其他運輸工具製造業	1	1.27	1	-	-	-	-	-	-
家具製造業	-	-	-	-	-	-	-	-	-
其他製造業	-	-	-	-	-	-	1	1.64	1
產業用機械設備維修及安裝業	-	-	-	-	-	-	1	10.00	1
電力及燃氣供應業	-	-	-	2	5.00	2	-	-	-
用水供應及污染整治業	-	-	-	-	-	-	1	1.64	1
營 造 業	-	-	-	-	-	-	27	5.11	39
批發及零售業	16	0.88	16	4	0.22	4	4	0.22	5
運輸及倉儲業	4	0.64	4	-	-	-	3	0.48	4
住宿及餐飲業	23	1.83	23	1	0.08	1	3	0.24	4
資訊及通訊傳播業	7	2.28	8	-	-	-	-	-	-
金融及保險業	-	-	-	-	-	-	-	-	-
不動產業	1	0.88	1	1	0.88	1	2	1.75	3
專業、科學及技術服務業	3	0.74	3	1	0.25	1	-	-	-
支 援 服 務 業	2	0.25	2	-	-	-	10	1.27	13
公共行政及國防；強制性社會安全	-	-	-	-	-	-	-	-	-
教育服務業	1	0.35	1	-	-	-	-	-	-
醫療保健及社會工作服務業	28	2.94	28	-	-	-	-	-	-
藝術、娛樂及休閒服務業	-	-	-	1	0.90	1	-	-	-
其他服務業	1	0.34	1	-	-	-	2	0.68	2

不合格情形按行業分(續一)

103年 單位：廠(場)、項

準			法			就業服務法					
技術生 第64~68條			工作規則 第70條			其他 第74.83條			第5.33條		
廠次	百分率 (%)	項數	廠次	百分率 (%)	項數	廠次	百分率 (%)	項數	廠次	百分率 (%)	項數
-	-	-	89	0.84	89	184	1.74	184	7	0.07	7
-	-	-	-	-	-	-	-	-	-	-	-
-	-	-	-	-	-	-	-	-	-	-	-
-	-	-	20	0.72	20	83	2.99	83	-	-	-
-	-	-	1	0.45	1	6	2.68	6	-	-	-
-	-	-	-	-	-	1	4.17	1	-	-	-
-	-	-	-	-	-	-	-	-	-	-	-
-	-	-	-	-	-	3	3.45	3	-	-	-
-	-	-	-	-	-	-	-	-	-	-	-
-	-	-	1	4.00	1	1	4.00	1	-	-	-
-	-	-	-	-	-	-	-	-	-	-	-
-	-	-	-	-	-	2	3.70	2	-	-	-
-	-	-	-	-	-	-	-	-	-	-	-
-	-	-	-	-	-	1	5.56	1	-	-	-
-	-	-	-	-	-	3	2.56	3	-	-	-
-	-	-	3	2.08	3	4	2.78	4	-	-	-
-	-	-	-	-	-	2	7.14	2	-	-	-
-	-	-	-	-	-	3	6.38	3	-	-	-
-	-	-	2	1.26	2	7	4.40	7	-	-	-
-	-	-	2	1.82	2	1	0.91	1	-	-	-
-	-	-	1	0.88	1	3	2.65	3	-	-	-
-	-	-	2	0.49	2	13	3.16	13	-	-	-
-	-	-	1	0.27	1	9	2.47	9	-	-	-
-	-	-	-	-	-	3	2.16	3	-	-	-
-	-	-	-	-	-	1	1.09	1	-	-	-
-	-	-	4	1.43	4	9	3.21	9	-	-	-
-	-	-	2	2.56	2	4	5.13	4	-	-	-
-	-	-	1	1.27	1	1	1.27	1	-	-	-
-	-	-	-	-	-	3	8.57	3	-	-	-
-	-	-	-	-	-	2	3.28	2	-	-	-
-	-	-	-	-	-	1	10.00	1	-	-	-
-	-	-	-	-	-	1	2.50	1	-	-	-
-	-	-	2	3.28	2	-	-	-	-	-	-
-	-	-	1	0.19	1	2	0.38	2	-	-	-
-	-	-	8	0.44	8	31	1.71	31	3	0.17	3
-	-	-	15	2.41	15	2	0.32	2	-	-	-
-	-	-	11	0.87	11	14	1.11	14	-	-	-
-	-	-	3	0.98	3	10	3.26	10	2	0.65	2
-	-	-	-	-	-	-	-	-	-	-	-
-	-	-	-	-	-	1	0.88	1	-	-	-
-	-	-	6	1.47	6	9	2.21	9	-	-	-
-	-	-	5	0.64	5	5	0.64	5	1	0.13	1
-	-	-	-	-	-	1	3.70	1	-	-	-
-	-	-	3	1.04	3	5	1.74	5	1	0.35	1
-	-	-	14	1.47	14	13	1.36	13	-	-	-
-	-	-	1	0.90	1	2	1.80	2	-	-	-
-	-	-	-	-	-	5	1.69	5	-	-	-

表 2-7 勞工勞動條件檢查初查不合格情形按行業分(續二完)

中華民國103年									
行 業 別	職工福利金條例			勞工保險條例			勞 動 檢 查 法		
	第2.3.5.細7條			第6.7.8.9.10.11.14條			第14.15.26.32條		
	廠 次	百分率 (%)	項 數	廠 次	百分率 (%)	項 數	廠 次	百分率 (%)	項 數
總 計	7	0.07	7	108	1.02	110	33	0.31	33
農、林、漁、牧業	-	-	-	-	-	-	-	-	-
礦業及土石採取業	-	-	-	-	-	-	-	-	-
製 造 業	2	0.07	2	13	0.47	13	1	0.04	1
食品製造業	-	-	-	7	3.13	7	-	-	-
飲料製造業	-	-	-	-	-	-	-	-	-
菸草製造業	-	-	-	-	-	-	-	-	-
紡 織 業	-	-	-	-	-	-	-	-	-
成衣及服飾品製造業	-	-	-	-	-	-	-	-	-
皮革、毛皮及其製品製造業	-	-	-	-	-	-	-	-	-
木竹製品製造業	-	-	-	-	-	-	-	-	-
紙漿、紙及紙製品製造業	-	-	-	-	-	-	-	-	-
印刷及資料儲存媒體複製業	-	-	-	-	-	-	-	-	-
石油及煤製品製造業	-	-	-	-	-	-	-	-	-
化學材料製造業	-	-	-	-	-	-	-	-	-
化學製品製造業	-	-	-	-	-	-	-	-	-
藥品製造業	-	-	-	-	-	-	1	3.57	1
橡膠製品製造業	-	-	-	-	-	-	-	-	-
塑膠製品製造業	-	-	-	1	0.63	1	-	-	-
非金屬礦物製品製造業	-	-	-	-	-	-	-	-	-
基本金屬製造業	-	-	-	-	-	-	-	-	-
金屬製品製造業	1	0.24	1	-	-	-	-	-	-
電子零組件製造業	-	-	-	3	0.82	3	-	-	-
電腦、電子產品及光學製品製造業	-	-	-	-	-	-	-	-	-
電力設備製造業	-	-	-	-	-	-	-	-	-
機械設備製造業	1	0.36	1	2	0.71	2	-	-	-
汽車及其零件製造業	-	-	-	-	-	-	-	-	-
其他運輸工具製造業	-	-	-	-	-	-	-	-	-
家具製造業	-	-	-	-	-	-	-	-	-
其他製造業	-	-	-	-	-	-	-	-	-
產業用機械設備維修及安裝業	-	-	-	-	-	-	-	-	-
電力及燃氣供應業	-	-	-	-	-	-	-	-	-
用水供應及污染整治業	-	-	-	1	1.64	2	1	1.64	1
營 造 業	-	-	-	23	4.36	24	1	0.19	1
批發及零售業	2	0.11	2	7	0.39	7	4	0.22	4
運輸及倉儲業	-	-	-	-	-	-	1	0.16	1
住宿及餐飲業	1	0.08	1	10	0.79	10	10	0.79	10
資訊及通訊傳播業	-	-	-	1	0.33	1	1	0.33	1
金融及保險業	1	0.65	1	-	-	-	1	0.65	1
不動產業	-	-	-	2	1.75	2	-	-	-
專業、科學及技術服務業	-	-	-	1	0.25	1	7	1.72	7
支 援 服 務 業	-	-	-	11	1.40	11	2	0.25	2
公共行政及國防；強制性社會安全	-	-	-	-	-	-	-	-	-
教育服務業	-	-	-	2	0.69	2	1	0.35	1
醫療保健及社會工作服務業	-	-	-	34	3.57	34	1	0.10	1
藝術、娛樂及休閒服務業	-	-	-	-	-	-	2	1.80	2
其他服務業	1	0.34	1	3	1.02	3	-	-	-

表 2-8 勞工勞動條件檢查複查不合格情形按行業分

中華民國103年

單位：廠（場）、項

行 業 別	實 施 檢 查 廠 次	違 反 法 令 項 數	勞 動 基 準 法					
			總 則 第5.6.7條			勞 動 契 約 第9.13.16.17.19條		
			廠 次	百 分 率 (%)	項 數	廠 次	百 分 率 (%)	項 數
總 計	1,724	872	2	0.12	2	14	0.81	15
農、林、漁、牧業	2	1	-	-	-	-	-	-
礦業及土石採取業	-	-	-	-	-	-	-	-
製 造 業	483	233	-	-	-	4	0.83	4
食品製造業	29	18	-	-	-	-	-	-
飲料製造業	2	1	-	-	-	-	-	-
菸草製造業	-	-	-	-	-	-	-	-
紡 織 業	21	5	-	-	-	-	-	-
成衣及服飾品製造業	4	1	-	-	-	-	-	-
皮革、毛皮及其製品製造業	4	1	-	-	-	-	-	-
木竹製品製造業	2	1	-	-	-	-	-	-
紙漿、紙及紙製品製造業	8	7	-	-	-	-	-	-
印刷及資料儲存媒體複製業	6	4	-	-	-	-	-	-
石油及煤製品製造業	2	3	-	-	-	-	-	-
化學材料製造業	26	2	-	-	-	-	-	-
化學製品製造業	20	5	-	-	-	-	-	-
藥品製造業	5	3	-	-	-	-	-	-
橡膠製品製造業	22	11	-	-	-	-	-	-
塑膠製品製造業	33	12	-	-	-	-	-	-
非金屬礦物製品製造業	10	2	-	-	-	-	-	-
基本金屬製造業	16	10	-	-	-	-	-	-
金屬製品製造業	49	31	-	-	-	1	2.04	1
電子零組件製造業	89	37	-	-	-	1	1.12	1
電腦、電子產品及光學製品製造業	33	25	-	-	-	-	-	-
電力設備製造業	15	6	-	-	-	1	6.67	1
機械設備製造業	37	23	-	-	-	-	-	-
汽車及其零件製造業	17	7	-	-	-	-	-	-
其他運輸工具製造業	18	10	-	-	-	1	5.56	1
家具製造業	7	3	-	-	-	-	-	-
其他製造業	7	4	-	-	-	-	-	-
產業用機械設備維修及安裝業	1	1	-	-	-	-	-	-
電力及燃氣供應業	3	3	-	-	-	-	-	-
用水供應及污染整治業	8	4	-	-	-	-	-	-
營 造 業	103	31	-	-	-	2	1.94	2
批發及零售業	240	138	-	-	-	1	0.42	2
運輸及倉儲業	188	89	-	-	-	1	0.53	1
住宿及餐飲業	121	84	1	0.83	1	-	-	-
資訊及通訊傳播業	59	50	-	-	-	2	3.39	2
金融及保險業	40	19	-	-	-	-	-	-
不動產業	13	2	-	-	-	-	-	-
專業、科學及技術服務業	39	26	-	-	-	1	2.56	1
支 援 服 務 業	159	95	1	0.63	1	2	1.26	2
公共行政及國防；強制性社會安全	3	2	-	-	-	-	-	-
教育服務業	20	9	-	-	-	-	-	-
醫療保健及社會工作服務業	191	64	-	-	-	-	-	-
藝術、娛樂及休閒服務業	18	8	-	-	-	-	-	-
其他服務業	34	14	-	-	-	1	2.94	1

說明：複查各項不合格百分率=複查不合格廠次÷實施檢查廠次×100。

表 2-8 勞工勞動條件檢查複

中華民國

行 業 別	勞 動								
	工 資 第21~28條			工作時間 第30.32.33.34條			休息休假 第35~43條		
	廠次	百分率 (%)	項數	廠次	百分率 (%)	項數	廠次	百分率 (%)	項數
總 計	265	15.37	297	258	14.97	273	178	10.32	201
農、林、漁、牧業	1	50.00	1	-	-	-	-	-	-
礦業及土石採取業	-	-	-	-	-	-	-	-	-
製 造 業	61	12.63	66	83	17.18	88	46	9.52	48
食品製造業	5	17.24	6	7	24.14	8	4	13.79	4
飲料製造業	-	-	-	1	50.00	1	-	-	-
菸草製造業	-	-	-	-	-	-	-	-	-
紡 織 業	-	-	-	4	19.05	4	1	4.76	1
成衣及服飾品製造業	-	-	-	-	-	-	1	25.00	1
皮革、毛皮及其製品製造業	1	25.00	1	-	-	-	-	-	-
木竹製品製造業	-	-	-	1	50.00	1	-	-	-
紙漿、紙及紙製品製造業	2	25.00	2	2	25.00	2	2	25.00	3
印刷及資料儲存媒體複製業	3	50.00	3	1	16.67	1	-	-	-
石油及煤製品製造業	1	50.00	1	-	-	-	1	50.00	1
化學材料製造業	2	7.69	2	-	-	-	-	-	-
化學製品製造業	3	15.00	3	-	-	-	2	10.00	2
藥品製造業	1	20.00	2	1	20.00	1	-	-	-
橡膠製品製造業	2	9.09	2	3	13.64	3	3	13.64	3
塑膠製品製造業	4	12.12	4	1	3.03	1	3	9.09	3
非金屬礦物製品製造業	-	-	-	1	10.00	1	1	10.00	1
基本金屬製造業	2	12.50	2	5	31.25	5	3	18.75	3
金屬製品製造業	7	14.29	8	7	14.29	7	5	10.20	5
電子零組件製造業	10	11.24	11	15	16.85	16	6	6.74	6
電腦、電子產品及光學製品製造業	4	12.12	4	14	42.42	14	6	18.18	6
電力設備製造業	1	6.67	2	2	13.33	2	1	6.67	1
機械設備製造業	6	16.22	6	9	24.32	12	2	5.41	2
汽車及其零件製造業	2	11.76	2	3	17.65	3	1	5.88	1
其他運輸工具製造業	2	11.11	2	3	16.67	3	3	16.67	3
家具製造業	1	14.29	1	-	-	-	1	14.29	2
其他製造業	2	28.57	2	2	28.57	2	-	-	-
產業用機械設備維修及安裝業	-	-	-	1	100.00	1	-	-	-
電力及燃氣供應業	1	33.33	1	-	-	-	1	33.33	1
用水供應及污染整治業	2	25.00	3	1	12.50	1	-	-	-
營 造 業	8	7.77	9	8	7.77	8	5	4.85	7
批發及零售業	46	19.17	53	32	13.33	35	30	12.50	32
運輸及倉儲業	20	10.64	22	33	17.55	34	25	13.30	28
住宿及餐飲業	26	21.49	30	22	18.18	23	18	14.88	24
資訊及通訊傳播業	14	23.73	15	11	18.64	12	5	8.47	6
金融及保險業	11	27.50	11	4	10.00	4	2	5.00	2
不動產業	-	-	-	1	7.69	1	1	7.69	1
專業、科學及技術服務業	11	28.21	12	10	25.64	10	2	5.13	2
支 援 服 務 業	27	16.98	33	26	16.35	27	24	15.09	28
公共行政及國防；強制性社會安全	-	-	-	1	33.33	1	-	-	-
教育服務業	4	20.00	4	3	15.00	3	1	5.00	2
醫療保健及社會工作服務業	27	14.14	30	18	9.42	21	11	5.76	12
藝術、娛樂及休閒服務業	2	11.11	2	1	5.56	1	4	22.22	4
其他服務業	4	11.76	5	4	11.76	4	3	8.82	4

查不合格情形按行業分(續一)

103年

單位：廠(場)、項

基			準			法					
童 工 第44~48條			女 工 第49.50.51條			退 休 第55.56條			職業災害補償 第59條		
廠 次	百分率 (%)	項 數	廠 次	百分率 (%)	項 數	廠 次	百分率 (%)	項 數	廠 次	百分率 (%)	項 數
-	-	-	11	0.64	12	2	0.12	2	6	0.35	6
-	-	-	-	-	-	-	-	-	-	-	-
-	-	-	2	0.41	2	1	0.21	1	3	0.62	3
-	-	-	-	-	-	-	-	-	-	-	-
-	-	-	-	-	-	-	-	-	-	-	-
-	-	-	-	-	-	-	-	-	-	-	-
-	-	-	-	-	-	-	-	-	-	-	-
-	-	-	-	-	-	-	-	-	-	-	-
-	-	-	-	-	-	1	50.00	1	-	-	-
-	-	-	-	-	-	-	-	-	-	-	-
-	-	-	-	-	-	-	-	-	-	-	-
-	-	-	1	2.04	1	-	-	-	3	6.12	3
-	-	-	-	-	-	-	-	-	-	-	-
-	-	-	1	2.70	1	-	-	-	-	-	-
-	-	-	-	-	-	-	-	-	-	-	-
-	-	-	-	-	-	-	-	-	-	-	-
-	-	-	-	-	-	1	33.33	1	-	-	-
-	-	-	-	-	-	-	-	-	1	0.97	1
-	-	-	3	1.25	3	-	-	-	2	0.83	2
-	-	-	-	-	-	-	-	-	-	-	-
-	-	-	1	0.83	1	-	-	-	-	-	-
-	-	-	4	6.78	5	-	-	-	-	-	-
-	-	-	-	-	-	-	-	-	-	-	-
-	-	-	-	-	-	-	-	-	-	-	-
-	-	-	1	0.63	1	-	-	-	-	-	-
-	-	-	-	-	-	-	-	-	-	-	-
-	-	-	-	-	-	-	-	-	-	-	-
-	-	-	-	-	-	-	-	-	-	-	-
-	-	-	-	-	-	-	-	-	-	-	-

表 2-8 勞工勞動條件檢查複查

中華民國

行 業 別	勞 動 基 準 法								
	技 術 生 第64~68條			工 作 規 則 第70條			其 他 第74.83條		
	廠 次	百 分 率 (%)	項 數	廠 次	百 分 率 (%)	項 數	廠 次	百 分 率 (%)	項 數
總 計	1	0.06	1	14	0.81	14	28	1.62	28
農、林、漁、牧業	-	-	-	-	-	-	-	-	-
礦業及土石採取業	-	-	-	-	-	-	-	-	-
製 造 業	-	-	-	3	0.62	3	16	3.31	16
食品製造業	-	-	-	-	-	-	-	-	-
飲料製造業	-	-	-	-	-	-	-	-	-
菸草製造業	-	-	-	-	-	-	-	-	-
紡 織 業	-	-	-	-	-	-	-	-	-
成衣及服飾品製造業	-	-	-	-	-	-	-	-	-
皮革、毛皮及其製品製造業	-	-	-	-	-	-	-	-	-
木竹製品製造業	-	-	-	-	-	-	-	-	-
紙漿、紙及紙製品製造業	-	-	-	-	-	-	-	-	-
印刷及資料儲存媒體複製業	-	-	-	-	-	-	-	-	-
石油及煤製品製造業	-	-	-	-	-	-	-	-	-
化學材料製造業	-	-	-	-	-	-	-	-	-
化學製品製造業	-	-	-	-	-	-	-	-	-
藥品製造業	-	-	-	-	-	-	-	-	-
橡膠製品製造業	-	-	-	-	-	-	3	13.64	3
塑膠製品製造業	-	-	-	1	3.03	1	2	6.06	2
非金屬礦物製品製造業	-	-	-	-	-	-	-	-	-
基本金屬製造業	-	-	-	-	-	-	-	-	-
金屬製品製造業	-	-	-	1	2.04	1	5	10.20	5
電子零組件製造業	-	-	-	1	1.12	1	2	2.25	2
電腦、電子產品及光學製品製造業	-	-	-	-	-	-	-	-	-
電力設備製造業	-	-	-	-	-	-	-	-	-
機械設備製造業	-	-	-	-	-	-	2	5.41	2
汽車及其零件製造業	-	-	-	-	-	-	1	5.88	1
其他運輸工具製造業	-	-	-	-	-	-	1	5.56	1
家具製造業	-	-	-	-	-	-	-	-	-
其他製造業	-	-	-	-	-	-	-	-	-
產業用機械設備維修及安裝業	-	-	-	-	-	-	-	-	-
電力及燃氣供應業	-	-	-	-	-	-	-	-	-
用水供應及污染整治業	-	-	-	-	-	-	-	-	-
營 造 業	-	-	-	1	0.97	1	-	-	-
批發及零售業	-	-	-	-	-	-	4	1.67	4
運輸及倉儲業	-	-	-	2	1.06	2	1	0.53	1
住宿及餐飲業	1	0.83	1	2	1.65	2	2	1.65	2
資訊及通訊傳播業	-	-	-	5	8.47	5	1	1.69	1
金融及保險業	-	-	-	-	-	-	1	2.50	1
不動產業	-	-	-	-	-	-	-	-	-
專業、科學及技術服務業	-	-	-	-	-	-	1	2.56	1
支 援 服 務 業	-	-	-	1	0.63	1	-	-	-
公共行政及國防；強制性社會安全	-	-	-	-	-	-	1	33.33	1
教 育 服 務 業	-	-	-	-	-	-	-	-	-
醫療保健及社會工作服務業	-	-	-	-	-	-	1	0.52	1
藝術、娛樂及休閒服務業	-	-	-	-	-	-	-	-	-
其他服務業	-	-	-	-	-	-	-	-	-

不合格情形按行業分(續二完)

103年 單位：廠(場)、項

就業服務法 第5.33條			職工福利金條例 第2.3.5細7條			勞工保險條例 第6.7.8.9.10.11.14條			勞動檢查法 第14.15.26.32條		
廠次	百分率 (%)	項數	廠次	百分率 (%)	項數	廠次	百分率 (%)	項數	廠次	百分率 (%)	項數
-	-	-	5	0.29	7	7	0.41	7	7	0.41	7
-	-	-	-	-	-	-	-	-	-	-	-
-	-	-	-	-	-	2	0.41	2	-	-	-
-	-	-	-	-	-	-	-	-	-	-	-
-	-	-	-	-	-	-	-	-	-	-	-
-	-	-	-	-	-	-	-	-	-	-	-
-	-	-	-	-	-	-	-	-	-	-	-
-	-	-	-	-	-	-	-	-	-	-	-
-	-	-	-	-	-	-	-	-	-	-	-
-	-	-	-	-	-	-	-	-	-	-	-
-	-	-	-	-	-	1	3.03	1	-	-	-
-	-	-	-	-	-	-	-	-	-	-	-
-	-	-	-	-	-	-	-	-	-	-	-
-	-	-	-	-	-	1	3.03	1	-	-	-
-	-	-	-	-	-	-	-	-	-	-	-
-	-	-	-	-	-	-	-	-	-	-	-
-	-	-	-	-	-	-	-	-	-	-	-
-	-	-	-	-	-	-	-	-	-	-	-
-	-	-	-	-	-	-	-	-	-	-	-
-	-	-	-	-	-	1	0.97	1	2	1.94	2
-	-	-	1	0.42	1	4	1.67	4	2	0.83	2
-	-	-	-	-	-	-	-	-	1	0.53	1
-	-	-	-	-	-	-	-	-	-	-	-
-	-	-	2	3.39	4	-	-	-	-	-	-
-	-	-	1	2.50	1	-	-	-	-	-	-
-	-	-	-	-	-	-	-	-	-	-	-
-	-	-	-	-	-	-	-	-	-	-	-
-	-	-	1	0.63	1	-	-	-	1	0.63	1
-	-	-	-	-	-	-	-	-	-	-	-
-	-	-	-	-	-	-	-	-	-	-	-
-	-	-	-	-	-	-	-	-	1	5.56	1
-	-	-	-	-	-	-	-	-	-	-	-

表 2-9 勞工勞動條件檢

中華民國

區域別	實施 檢查 廠次	違反 法令 項數	勞					
			總則 第5.6.7條			勞動契約 第9.13.16.17.19條		
			廠次	百分率 (%)	項數	廠次	百分率 (%)	項數
總計	12,277	6,956	22	0.18	22	85	0.69	96
台閩地區	4,086	2,608	13	0.32	13	18	0.44	22
北區安衛中心	1,220	1,322	10	0.82	10	9	0.74	11
新北市	38	60	1	2.63	1	1	2.63	1
宜蘭縣	144	117	1	0.69	1	-	-	-
桃園縣	690	679	4	0.58	4	5	0.72	5
新竹縣	132	169	1	0.76	1	1	0.76	1
花蓮縣	69	74	1	1.45	1	1	1.45	3
基隆市	64	86	-	-	-	1	1.56	1
新竹市	79	126	-	-	-	-	-	-
連江縣	4	11	2	50.00	2	-	-	-
中區安衛中心	1,842	578	2	0.11	2	4	0.22	4
苗栗縣	195	58	-	-	-	2	1.03	2
彰化縣	525	216	-	-	-	-	-	-
南投縣	153	59	-	-	-	-	-	-
雲林縣	231	69	-	-	-	1	0.43	1
台中市	738	176	2	0.27	2	1	0.14	1
南區安衛中心	1,024	708	1	0.10	1	5	0.49	7
嘉義縣	117	63	-	-	-	-	-	-
屏東縣	161	118	-	-	-	1	0.62	1
澎湖縣	11	11	-	-	-	-	-	-
台東縣	26	28	-	-	-	1	3.85	1
台南市	600	388	1	0.17	1	2	0.33	4
嘉義市	95	94	-	-	-	1	1.05	1
金門縣	14	6	-	-	-	-	-	-
高雄市	-	-	-	-	-	-	-	-
新北市政府勞檢處	674	248	1	0.15	1	1	0.15	1
臺北市勞檢處	3,717	1,694	7	0.19	7	32	0.86	35
臺中市勞檢處	1,695	1,491	1	0.06	1	21	1.24	24
高雄市政府勞檢處	1,621	744	-	-	-	13	0.80	14
加工出口區	291	65	-	-	-	-	-	-
新竹科學工業園區	98	51	-	-	-	-	-	-
中部科學工業園區	44	21	-	-	-	-	-	-
南部科學工業園區	51	34	-	-	-	-	-	-

說明：檢查各項不合格百分率=檢查不合格廠次÷實施檢查廠次×100。

查違反法令情形按區域分

103年

單位：廠（場）、項

動			基			準			法		
工資 第21~28條			工作時間 第30.32.33.34條			休息休假 第35~43條			童工 第44~48條		
廠次	百分率 (%)	項數	廠次	百分率 (%)	項數	廠次	百分率 (%)	項數	廠次	百分率 (%)	項數
2,124	17.30	2,406	1,878	15.30	2,049	1,395	11.36	1,639	9	0.07	13
729	17.84	813	701	17.16	794	484	11.85	576	3	0.07	4
362	29.67	409	382	31.31	453	232	19.02	287	3	0.25	4
12	31.58	14	17	44.74	23	8	21.05	13	-	-	-
34	23.61	38	30	20.83	40	20	13.89	27	1	0.69	1
188	27.25	216	209	30.29	243	115	16.67	135	1	0.14	1
38	28.79	43	48	36.36	60	35	26.52	46	1	0.76	2
26	37.68	28	19	27.54	22	10	14.49	13	-	-	-
28	43.75	32	22	34.38	25	16	25.00	19	-	-	-
34	43.04	36	34	43.04	37	28	35.44	34	-	-	-
2	50.00	2	3	75.00	3	-	-	-	-	-	-
149	8.09	165	131	7.11	134	103	5.59	115	-	-	-
16	8.21	17	13	6.67	13	7	3.59	9	-	-	-
52	9.90	59	55	10.48	56	42	8.00	48	-	-	-
20	13.07	21	7	4.58	8	12	7.84	13	-	-	-
16	6.93	18	19	8.23	19	11	4.76	13	-	-	-
45	6.10	50	37	5.01	38	31	4.20	32	-	-	-
218	21.29	239	188	18.36	207	149	14.55	174	-	-	-
24	20.51	25	18	15.38	19	11	9.40	15	-	-	-
35	21.74	38	31	19.25	35	26	16.15	28	-	-	-
2	18.18	2	5	45.45	7	1	9.09	1	-	-	-
11	42.31	12	5	19.23	8	5	19.23	7	-	-	-
117	19.50	128	106	17.67	112	80	13.33	93	-	-	-
29	30.53	34	20	21.05	23	23	24.21	27	-	-	-
-	-	-	3	21.43	3	3	21.43	3	-	-	-
-	-	-	-	-	-	-	-	-	-	-	-
39	5.79	40	88	13.06	97	48	7.12	51	-	-	-
508	13.67	577	450	12.11	507	306	8.23	366	4	0.11	6
538	31.74	639	395	23.30	399	318	18.76	372	2	0.12	3
277	17.09	303	165	10.18	166	195	12.03	230	-	-	-
9	3.09	9	33	11.34	35	18	6.19	18	-	-	-
13	13.27	13	19	19.39	21	14	14.29	14	-	-	-
2	4.55	2	13	29.55	13	5	11.36	5	-	-	-
9	17.65	10	14	27.45	17	7	13.73	7	-	-	-

表 2-9 勞工勞動條件檢查違

中華民國

區 域 別	勞 動								
	女 工 第49.50.51條			退 休 第55.56條			職業災害補償 第59條		
	廠次	百分率 (%)	項數	廠次	百分率 (%)	項數	廠次	百分率 (%)	項數
總 計	109	0.89	111	17	0.14	17	83	0.68	109
台 閩 地 區	77	1.88	77	7	0.17	7	51	1.25	69
北區安衛中心	44	3.61	44	2	0.16	2	19	1.56	24
新 北 市	1	2.63	1	-	-	-	3	7.89	4
宜 蘭 縣	4	2.78	4	-	-	-	-	-	-
桃 園 縣	23	3.33	23	-	-	-	10	1.45	12
新 竹 縣	3	2.27	3	1	0.76	1	2	1.52	3
花 蓮 縣	3	4.35	3	-	-	-	2	2.90	2
基 隆 市	4	6.25	4	1	1.56	1	1	1.56	1
新 竹 市	6	7.59	6	-	-	-	-	-	-
連 江 縣	-	-	-	-	-	-	1	25.00	2
中區安衛中心	1	0.05	1	5	0.27	5	27	1.47	39
苗 栗 縣	-	-	-	1	0.51	1	-	-	-
彰 化 縣	1	0.19	1	-	-	-	5	0.95	6
南 投 縣	-	-	-	-	-	-	4	2.61	6
雲 林 縣	-	-	-	2	0.87	2	7	3.03	10
台 中 市	-	-	-	2	0.27	2	11	1.49	17
南區安衛中心	32	3.13	32	-	-	-	5	0.49	6
嘉 義 縣	2	1.71	2	-	-	-	1	0.85	1
屏 東 縣	11	6.83	11	-	-	-	1	0.62	1
澎 湖 縣	1	9.09	1	-	-	-	-	-	-
台 東 縣	-	-	-	-	-	-	-	-	-
台 南 市	16	2.67	16	-	-	-	2	0.33	3
嘉 義 市	2	2.11	2	-	-	-	1	1.05	1
金 門 縣	-	-	-	-	-	-	-	-	-
高 雄 市	-	-	-	-	-	-	-	-	-
新北市政府勞檢處	-	-	-	-	-	-	-	-	-
臺 北 市 勞 檢 處	19	0.51	20	5	0.13	5	10	0.27	16
臺 中 市 勞 檢 處	9	0.53	9	2	0.12	2	14	0.83	16
高雄市政府勞檢處	3	0.19	4	3	0.19	3	7	0.43	7
加 工 出 口 區	1	0.34	1	-	-	-	1	0.34	1
新竹科學工業園區	-	-	-	-	-	-	-	-	-
中部科學工業園區	-	-	-	-	-	-	-	-	-
南部科學工業園區	-	-	-	-	-	-	-	-	-

反法令情形按區域分(續一)

103年

單位：廠(場)、項

基 準 法									就業服務法		
技術生 第64~68條			工作規則 第70條			其 他 第74.83條			第5.33條		
廠次	百分率 (%)	項數	廠次	百分率 (%)	項數	廠次	百分率 (%)	項數	廠次	百分率 (%)	項數
1	0.01	1	103	0.84	103	212	1.73	212	7	0.06	7
-	-	-	70	1.71	70	108	2.64	108	-	-	-
-	-	-	41	3.36	41	16	1.31	16	-	-	-
-	-	-	3	7.89	3	-	-	-	-	-	-
-	-	-	2	1.39	2	2	1.39	2	-	-	-
-	-	-	19	2.75	19	9	1.30	9	-	-	-
-	-	-	6	4.55	6	2	1.52	2	-	-	-
-	-	-	-	-	-	-	-	-	-	-	-
-	-	-	2	3.13	2	-	-	-	-	-	-
-	-	-	9	11.39	9	3	3.80	3	-	-	-
-	-	-	-	-	-	-	-	-	-	-	-
-	-	-	19	1.03	19	85	4.61	85	-	-	-
-	-	-	3	1.54	3	13	6.67	13	-	-	-
-	-	-	5	0.95	5	40	7.62	40	-	-	-
-	-	-	-	-	-	10	6.54	10	-	-	-
-	-	-	1	0.43	1	3	1.30	3	-	-	-
-	-	-	10	1.36	10	19	2.57	19	-	-	-
-	-	-	10	0.98	10	7	0.68	7	-	-	-
-	-	-	-	-	-	-	-	-	-	-	-
-	-	-	1	0.62	1	1	0.62	1	-	-	-
-	-	-	-	-	-	-	-	-	-	-	-
-	-	-	-	-	-	-	-	-	-	-	-
-	-	-	8	1.33	8	4	0.67	4	-	-	-
-	-	-	1	1.05	1	2	2.11	2	-	-	-
-	-	-	-	-	-	-	-	-	-	-	-
-	-	-	-	-	-	-	-	-	-	-	-
-	-	-	-	-	-	-	-	-	-	-	-
1	0.03	1	14	0.38	14	85	2.29	85	7	0.19	7
-	-	-	8	0.47	8	18	1.06	18	-	-	-
-	-	-	11	0.68	11	1	0.06	1	-	-	-
-	-	-	-	-	-	-	-	-	-	-	-
-	-	-	-	-	-	-	-	-	-	-	-
-	-	-	-	-	-	-	-	-	-	-	-
-	-	-	-	-	-	-	-	-	-	-	-

表 2-9 勞工勞動條件檢查違反法令情形按區域分(續二完)

		中華民國103年						單位：廠(場)、項		
區 域 別		職工福利金條例			勞工保險條例			勞動檢查法		
		第2.3.5.細7條			第6.7.8.9.10.11.14條			第14.15.26.32條		
		廠次	百分率 (%)	項數	廠次	百分率 (%)	項數	廠次	百分率 (%)	項數
總	計	12	0.10	14	115	0.94	117	40	0.33	40
台 閩 地 區		2	0.05	2	50	1.22	52	1	0.02	1
北區安衛中心		2	0.16	2	17	1.39	19	-	-	-
新 北 市		-	-	-	-	-	-	-	-	-
宜 蘭 縣		-	-	-	2	1.39	2	-	-	-
桃 園 縣		1	0.14	1	11	1.59	11	-	-	-
新 竹 縣		-	-	-	1	0.76	1	-	-	-
花 蓮 縣		-	-	-	1	1.45	2	-	-	-
基 隆 市		-	-	-	1	1.56	1	-	-	-
新 竹 市		1	1.27	1	-	-	-	-	-	-
連 江 縣		-	-	-	1	25.00	2	-	-	-
中區安衛中心		-	-	-	9	0.49	9	-	-	-
苗 栗 縣		-	-	-	-	-	-	-	-	-
彰 化 縣		-	-	-	1	0.19	1	-	-	-
南 投 縣		-	-	-	1	0.65	1	-	-	-
雲 林 縣		-	-	-	2	0.87	2	-	-	-
台 中 市		-	-	-	5	0.68	5	-	-	-
南區安衛中心		-	-	-	24	2.34	24	1	0.10	1
嘉 義 縣		-	-	-	1	0.85	1	-	-	-
屏 東 縣		-	-	-	2	1.24	2	-	-	-
澎 湖 縣		-	-	-	-	-	-	-	-	-
台 東 縣		-	-	-	-	-	-	-	-	-
台 南 市		-	-	-	19	3.17	19	-	-	-
嘉 義 市		-	-	-	2	2.11	2	1	1.05	1
金 門 縣		-	-	-	-	-	-	-	-	-
高 雄 市		-	-	-	-	-	-	-	-	-
新 北 市 政 府 勞 檢 處		-	-	-	58	8.61	58	-	-	-
臺 北 市 勞 檢 處		7	0.19	9	2	0.05	2	37	1.00	37
臺 中 市 勞 檢 處		-	-	-	-	-	-	-	-	-
高 雄 市 政 府 勞 檢 處		1	0.06	1	3	0.19	3	1	0.06	1
加 工 出 口 區		1	0.34	1	-	-	-	-	-	-
新 竹 科 學 工 業 園 區		1	1.02	1	1	1.02	1	1	1.02	1
中 部 科 學 工 業 園 區		-	-	-	1	2.27	1	-	-	-
南 部 科 學 工 業 園 區		-	-	-	-	-	-	-	-	-

表 2-10 勞工勞動條件檢查初查不合格情形按區域分

		中華民國103年				單位：廠（場）、項			
區 域 別	實 施 檢 查 廠 次	違 反 法 令 項 數	勞						
			總 則 第5.6.7條			勞 動 契 約 第9.13.16.17.19條			
			廠 次	百 分 率 (%)	項 數	廠 次	百 分 率 (%)	項 數	
總 計	10,553	6,084	20	0.19	20	71	0.67	81	
台 閩 地 區	3,480	2,340	13	0.37	13	17	0.49	21	
北區安衛中心	1,079	1,199	10	0.93	10	9	0.83	11	
新 北 市	33	51	1	3.03	1	1	3.03	1	
宜 蘭 縣	116	99	1	0.86	1	-	-	-	
桃 園 縣	609	608	4	0.66	4	5	0.82	5	
新 竹 縣	116	159	1	0.86	1	1	0.86	1	
花 蓮 縣	67	73	1	1.49	1	1	1.49	3	
基 隆 市	59	82	-	-	-	1	1.69	1	
新 竹 市	75	116	-	-	-	-	-	-	
連 江 縣	4	11	2	50.00	2	-	-	-	
中區安衛中心	1,553	517	2	0.13	2	3	0.19	3	
苗 栗 縣	166	51	-	-	-	1	0.60	1	
彰 化 縣	448	187	-	-	-	-	-	-	
南 投 縣	129	51	-	-	-	-	-	-	
雲 林 縣	197	62	-	-	-	1	0.51	1	
台 中 市	613	166	2	0.33	2	1	0.16	1	
南區安衛中心	848	624	1	0.12	1	5	0.59	7	
嘉 義 縣	97	53	-	-	-	-	-	-	
屏 東 縣	128	103	-	-	-	1	0.78	1	
澎 湖 縣	10	8	-	-	-	-	-	-	
台 東 縣	20	20	-	-	-	1	5.00	1	
台 南 市	508	352	1	0.20	1	2	0.39	4	
嘉 義 市	72	82	-	-	-	1	1.39	1	
金 門 縣	13	6	-	-	-	-	-	-	
高 雄 市	-	-	-	-	-	-	-	-	
新北市政府勞檢處	637	235	1	0.16	1	1	0.16	1	
臺北市勞檢處	3,153	1,400	5	0.16	5	25	0.79	27	
臺中市勞檢處	1,521	1,378	1	0.07	1	17	1.12	20	
高雄市政府勞檢處	1,355	591	-	-	-	11	0.81	12	
加工出口區	235	47	-	-	-	-	-	-	
新竹科學工業園區	85	40	-	-	-	-	-	-	
中部科學工業園區	39	20	-	-	-	-	-	-	
南部科學工業園區	48	33	-	-	-	-	-	-	

說明：初查各項不合格百分率=初查不合格廠次÷實施檢查廠次×100。

表 2-10 勞工勞動條件檢查初查

中華民國

區 域 別	勞						動		
	工 資 第21~28條			工作時間 第30.32.33.34條			休息休假 第35~43條		
	廠次	百分率 (%)	項數	廠次	百分率 (%)	項數	廠次	百分率 (%)	項數
總 計	1,859	17.62	2,109	1,620	15.35	1,776	1,217	11.53	1,438
台 閩 地 區	658	18.91	738	617	17.73	702	426	12.24	512
北區安衛中心	323	29.94	368	342	31.70	409	206	19.09	259
新 北 市	8	24.24	10	14	42.42	20	7	21.21	12
宜 蘭 縣	30	25.86	33	26	22.41	33	18	15.52	24
桃 園 縣	161	26.44	188	184	30.21	217	101	16.58	120
新 竹 縣	38	32.76	43	45	38.79	57	30	25.86	41
花 蓮 縣	26	38.81	28	18	26.87	21	10	14.93	13
基 隆 市	27	45.76	31	20	33.90	23	15	25.42	18
新 竹 市	31	41.33	33	32	42.67	35	25	33.33	31
連 江 縣	2	50.00	2	3	75.00	3	-	-	-
中區安衛中心	141	9.08	157	113	7.28	116	89	5.73	100
苗 栗 縣	15	9.04	16	13	7.83	13	7	4.22	9
彰 化 縣	48	10.71	55	45	10.04	46	37	8.26	42
南 投 縣	19	14.73	20	6	4.65	7	8	6.20	9
雲 林 縣	16	8.12	18	15	7.61	15	9	4.57	11
台 中 市	43	7.01	48	34	5.55	35	28	4.57	29
南區安衛中心	194	22.88	213	162	19.10	177	131	15.45	153
嘉 義 縣	20	20.62	21	15	15.46	16	9	9.28	12
屏 東 縣	29	22.66	31	27	21.09	31	25	19.53	27
澎 湖 縣	1	10.00	1	4	40.00	5	1	10.00	1
台 東 縣	9	45.00	10	3	15.00	5	3	15.00	4
台 南 市	108	21.26	119	92	18.11	97	71	13.98	84
嘉 義 市	27	37.50	31	18	25.00	20	19	26.39	22
金 門 縣	-	-	-	3	23.08	3	3	23.08	3
高 雄 市	-	-	-	-	-	-	-	-	-
新北市政府勞檢處	38	5.97	39	80	12.56	89	45	7.06	48
臺 北 市 勞 檢 處	417	13.23	475	369	11.70	420	253	8.02	304
臺 中 市 勞 檢 處	497	32.68	590	368	24.19	371	293	19.26	345
高雄市政府勞檢處	223	16.46	240	122	9.00	123	165	12.18	194
加 工 出 口 區	6	2.55	6	23	9.79	25	13	5.53	13
新 竹 科 學 工 業 園 區	10	11.76	10	15	17.65	17	10	11.76	10
中 部 科 學 工 業 園 區	2	5.13	2	12	30.77	12	5	12.82	5
南 部 科 學 工 業 園 區	8	16.67	9	14	29.17	17	7	14.58	7

不合格情形按區域分(續一)

103年

單位：廠(場)、項

基			準			法			職業災害補償 第59條		
童 工 第44~48條			女 工 第49.50.51條			退 休 第55.56條			職業災害補償 第59條		
廠 次	百分率 (%)	項 數	廠 次	百分率 (%)	項 數	廠 次	百分率 (%)	項 數	廠 次	百分率 (%)	項 數
9	0.09	13	98	0.93	99	15	0.14	15	77	0.73	103
3	0.09	4	74	2.13	74	6	0.17	6	48	1.38	66
3	0.28	4	41	3.80	41	2	0.19	2	19	1.76	24
-	-	-	1	3.03	1	-	-	-	3	9.09	4
1	0.86	1	3	2.59	3	-	-	-	-	-	-
1	0.16	1	22	3.61	22	-	-	-	10	1.64	12
1	0.86	2	3	2.59	3	1	0.86	1	2	1.72	3
-	-	-	3	4.48	3	-	-	-	2	2.99	2
-	-	-	4	6.78	4	1	1.69	1	1	1.69	1
-	-	-	5	6.67	5	-	-	-	-	-	-
-	-	-	-	-	-	-	-	-	1	25.00	2
-	-	-	1	0.06	1	4	0.26	4	25	1.61	37
-	-	-	-	-	-	1	0.60	1	-	-	-
-	-	-	1	0.22	1	-	-	-	4	0.89	5
-	-	-	-	-	-	-	-	-	4	3.10	6
-	-	-	-	-	-	2	1.02	2	6	3.05	9
-	-	-	-	-	-	1	0.16	1	11	1.79	17
-	-	-	32	3.77	32	-	-	-	4	0.47	5
-	-	-	2	2.06	2	-	-	-	1	1.03	1
-	-	-	11	8.59	11	-	-	-	-	-	-
-	-	-	1	10.00	1	-	-	-	-	-	-
-	-	-	-	-	-	-	-	-	-	-	-
-	-	-	16	3.15	16	-	-	-	2	0.39	3
-	-	-	2	2.78	2	-	-	-	1	1.39	1
-	-	-	-	-	-	-	-	-	-	-	-
-	-	-	-	-	-	-	-	-	-	-	-
-	-	-	-	-	-	-	-	-	-	-	-
4	0.13	6	15	0.48	16	4	0.13	4	10	0.32	16
2	0.13	3	8	0.53	8	2	0.13	2	12	0.79	14
-	-	-	-	-	-	3	0.22	3	6	0.44	6
-	-	-	1	0.43	1	-	-	-	1	0.43	1
-	-	-	-	-	-	-	-	-	-	-	-
-	-	-	-	-	-	-	-	-	-	-	-
-	-	-	-	-	-	-	-	-	-	-	-

表 2-10 勞工勞動條件檢查初查

中華民國

區 域 別	勞 動 基 準 法								
	技 術 生 第64~68條			工 作 規 則 第70條			其 他 第74.83條		
	廠 次	百 分 率 (%)	項 數	廠 次	百 分 率 (%)	項 數	廠 次	百 分 率 (%)	項 數
總 計	-	-	-	89	0.84	89	184	1.74	184
台 閩 地 區	-	-	-	60	1.72	60	94	2.70	94
北區安衛中心	-	-	-	34	3.15	34	16	1.48	16
新 北 市	-	-	-	2	6.06	2	-	-	-
宜 蘭 縣	-	-	-	-	-	-	2	1.72	2
桃 園 縣	-	-	-	18	2.96	18	9	1.48	9
新 竹 縣	-	-	-	4	3.45	4	2	1.72	2
花 蓮 縣	-	-	-	-	-	-	-	-	-
基 隆 市	-	-	-	2	3.39	2	-	-	-
新 竹 市	-	-	-	8	10.67	8	3	4.00	3
連 江 縣	-	-	-	-	-	-	-	-	-
中區安衛中心	-	-	-	18	1.16	18	71	4.57	71
苗 栗 縣	-	-	-	3	1.81	3	8	4.82	8
彰 化 縣	-	-	-	4	0.89	4	34	7.59	34
南 投 縣	-	-	-	-	-	-	8	6.20	8
雲 林 縣	-	-	-	1	0.51	1	3	1.52	3
台 中 市	-	-	-	10	1.63	10	18	2.94	18
南區安衛中心	-	-	-	8	0.94	8	7	0.83	7
嘉 義 縣	-	-	-	-	-	-	-	-	-
屏 東 縣	-	-	-	-	-	-	1	0.78	1
澎 湖 縣	-	-	-	-	-	-	-	-	-
台 東 縣	-	-	-	-	-	-	-	-	-
台 南 市	-	-	-	7	1.38	7	4	0.79	4
嘉 義 市	-	-	-	1	1.39	1	2	2.78	2
金 門 縣	-	-	-	-	-	-	-	-	-
高 雄 市	-	-	-	-	-	-	-	-	-
新 北 市 政 府 勞 檢 處	-	-	-	-	-	-	-	-	-
臺 北 市 勞 檢 處	-	-	-	11	0.35	11	73	2.32	73
臺 中 市 勞 檢 處	-	-	-	7	0.46	7	17	1.12	17
高 雄 市 政 府 勞 檢 處	-	-	-	11	0.81	11	-	-	-
加 工 出 口 區	-	-	-	-	-	-	-	-	-
新 竹 科 學 工 業 園 區	-	-	-	-	-	-	-	-	-
中 部 科 學 工 業 園 區	-	-	-	-	-	-	-	-	-
南 部 科 學 工 業 園 區	-	-	-	-	-	-	-	-	-

不合格情形按區域分(續二完)

103年

單位：廠(場)、項

就業服務法 第5.33條			職工福利金條例 第2.3.5.細7條			勞工保險條例 第6.7.8.9.10.11.14條			勞動檢查法 第14.15.26.32條		
廠次	百分率 (%)	項數	廠次	百分率 (%)	項數	廠次	百分率 (%)	項數	廠次	百分率 (%)	項數
7	0.07	7	7	0.07	7	108	1.02	110	33	0.31	33
-	-	-	2	0.06	2	46	1.32	48	-	-	-
-	-	-	2	0.19	2	17	1.58	19	-	-	-
-	-	-	-	-	-	-	-	-	-	-	-
-	-	-	-	-	-	2	1.72	2	-	-	-
-	-	-	1	0.16	1	11	1.81	11	-	-	-
-	-	-	-	-	-	1	0.86	1	-	-	-
-	-	-	-	-	-	1	1.49	2	-	-	-
-	-	-	-	-	-	1	1.69	1	-	-	-
-	-	-	1	1.33	1	-	-	-	-	-	-
-	-	-	-	-	-	1	25.00	2	-	-	-
-	-	-	-	-	-	8	0.52	8	-	-	-
-	-	-	-	-	-	-	-	-	-	-	-
-	-	-	-	-	-	-	-	-	-	-	-
-	-	-	-	-	-	1	0.78	1	-	-	-
-	-	-	-	-	-	2	1.02	2	-	-	-
-	-	-	-	-	-	5	0.82	5	-	-	-
-	-	-	-	-	-	21	2.48	21	-	-	-
-	-	-	-	-	-	1	1.03	1	-	-	-
-	-	-	-	-	-	1	0.78	1	-	-	-
-	-	-	-	-	-	-	-	-	-	-	-
-	-	-	-	-	-	-	-	-	-	-	-
-	-	-	-	-	-	17	3.35	17	-	-	-
-	-	-	-	-	-	2	2.78	2	-	-	-
-	-	-	-	-	-	-	-	-	-	-	-
-	-	-	-	-	-	-	-	-	-	-	-
-	-	-	-	-	-	57	8.95	57	-	-	-
7	0.22	7	3	0.10	3	2	0.06	2	31	0.98	31
-	-	-	-	-	-	-	-	-	-	-	-
-	-	-	-	-	-	1	0.07	1	1	0.07	1
-	-	-	1	0.43	1	-	-	-	-	-	-
-	-	-	1	1.18	1	1	1.18	1	1	1.18	1
-	-	-	-	-	-	1	2.56	1	-	-	-
-	-	-	-	-	-	-	-	-	-	-	-

表 2-11 勞工勞動條件檢查複

中華民國

區 域 別	實 施 檢 查 廠 次	違 反 法 令 項 數	勞					
			總 則 第5.6.7條			勞 動 契 約 第9.13.16.17.19條		
			廠 次	百 分 率 (%)	項 數	廠 次	百 分 率 (%)	項 數
總 計	1,724	872	2	0.12	2	14	0.81	15
台 閩 地 區	606	268	-	-	-	1	0.17	1
北區安衛中心	141	123	-	-	-	-	-	-
新 北 市	5	9	-	-	-	-	-	-
宜 蘭 縣	28	18	-	-	-	-	-	-
桃 園 縣	81	71	-	-	-	-	-	-
新 竹 縣	16	10	-	-	-	-	-	-
花 蓮 縣	2	1	-	-	-	-	-	-
基 隆 市	5	4	-	-	-	-	-	-
新 竹 市	4	10	-	-	-	-	-	-
連 江 縣	-	-	-	-	-	-	-	-
中區安衛中心	289	61	-	-	-	1	0.35	1
苗 栗 縣	29	7	-	-	-	1	3.45	1
彰 化 縣	77	29	-	-	-	-	-	-
南 投 縣	24	8	-	-	-	-	-	-
雲 林 縣	34	7	-	-	-	-	-	-
台 中 市	125	10	-	-	-	-	-	-
南區安衛中心	176	84	-	-	-	-	-	-
嘉 義 縣	20	10	-	-	-	-	-	-
屏 東 縣	33	15	-	-	-	-	-	-
澎 湖 縣	1	3	-	-	-	-	-	-
台 東 縣	6	8	-	-	-	-	-	-
台 南 市	92	36	-	-	-	-	-	-
嘉 義 市	23	12	-	-	-	-	-	-
金 門 縣	1	-	-	-	-	-	-	-
高 雄 市	-	-	-	-	-	-	-	-
新北市政府勞檢處	37	13	-	-	-	-	-	-
臺北市勞檢處	564	294	2	0.35	2	7	1.24	8
臺中市勞檢處	174	113	-	-	-	4	2.30	4
高雄市政府勞檢處	266	153	-	-	-	2	0.75	2
加工出口區	56	18	-	-	-	-	-	-
新竹科學工業園區	13	11	-	-	-	-	-	-
中部科學工業園區	5	1	-	-	-	-	-	-
南部科學工業園區	3	1	-	-	-	-	-	-

說明：複查各項不合格百分率=複查不合格廠次÷實施檢查廠次×100。

查不合格情形按區域分

103年

單位：廠(場)、項

動			基			準			法		
工資 第21~28條			工作時間 第30.32.33.34條			休息休假 第35~43條			童工 第44~48條		
廠次	百分率 (%)	項數	廠次	百分率 (%)	項數	廠次	百分率 (%)	項數	廠次	百分率 (%)	項數
265	15.37	297	258	14.97	273	178	10.32	201	-	-	-
71	11.72	75	84	13.86	92	58	9.57	64	-	-	-
39	27.66	41	40	28.37	44	26	18.44	28	-	-	-
4	80.00	4	3	60.00	3	1	20.00	1	-	-	-
4	14.29	5	4	14.29	7	2	7.14	3	-	-	-
27	33.33	28	25	30.86	26	14	17.28	15	-	-	-
-	-	-	3	18.75	3	5	31.25	5	-	-	-
-	-	-	1	50.00	1	-	-	-	-	-	-
1	20.00	1	2	40.00	2	1	20.00	1	-	-	-
3	75.00	3	2	50.00	2	3	75.00	3	-	-	-
-	-	-	-	-	-	-	-	-	-	-	-
8	2.77	8	18	6.23	18	14	4.84	15	-	-	-
1	3.45	1	-	-	-	-	-	-	-	-	-
4	5.19	4	10	12.99	10	5	6.49	6	-	-	-
1	4.17	1	1	4.17	1	4	16.67	4	-	-	-
-	-	-	4	11.76	4	2	5.88	2	-	-	-
2	1.60	2	3	2.40	3	3	2.40	3	-	-	-
24	13.64	26	26	14.77	30	18	10.23	21	-	-	-
4	20.00	4	3	15.00	3	2	10.00	3	-	-	-
6	18.18	7	4	12.12	4	1	3.03	1	-	-	-
1	100.00	1	1	100.00	2	-	-	-	-	-	-
2	33.33	2	2	33.33	3	2	33.33	3	-	-	-
9	9.78	9	14	15.22	15	9	9.78	9	-	-	-
2	8.70	3	2	8.70	3	4	17.39	5	-	-	-
-	-	-	-	-	-	-	-	-	-	-	-
-	-	-	-	-	-	-	-	-	-	-	-
1	2.70	1	8	21.62	8	3	8.11	3	-	-	-
91	16.13	102	81	14.36	87	53	9.40	62	-	-	-
41	23.56	49	27	15.52	28	25	14.37	27	-	-	-
54	20.30	63	43	16.17	43	30	11.28	36	-	-	-
3	5.36	3	10	17.86	10	5	8.93	5	-	-	-
3	23.08	3	4	30.77	4	4	30.77	4	-	-	-
-	-	-	1	20.00	1	-	-	-	-	-	-
1	33.33	1	-	-	-	-	-	-	-	-	-

表 2-11 勞工勞動條件檢查複查

中華民國

區 域 別	勞 動								
	女 工 第49.50.51條			退 休 第55.56條			職業災害補償 第59條		
	廠次	百分率 (%)	項數	廠次	百分率 (%)	項數	廠次	百分率 (%)	項數
總 計	11	0.64	12	2	0.12	2	6	0.35	6
台 閩 地 區	3	0.50	3	1	0.17	1	3	0.50	3
北區安衛中心	3	2.13	3	-	-	-	-	-	-
新 北 市	-	-	-	-	-	-	-	-	-
宜 蘭 縣	1	3.57	1	-	-	-	-	-	-
桃 園 縣	1	1.23	1	-	-	-	-	-	-
新 竹 縣	-	-	-	-	-	-	-	-	-
花 蓮 縣	-	-	-	-	-	-	-	-	-
基 隆 市	-	-	-	-	-	-	-	-	-
新 竹 市	1	25.00	1	-	-	-	-	-	-
連 江 縣	-	-	-	-	-	-	-	-	-
中區安衛中心	-	-	-	1	0.35	1	2	0.69	2
苗 栗 縣	-	-	-	-	-	-	-	-	-
彰 化 縣	-	-	-	-	-	-	1	1.30	1
南 投 縣	-	-	-	-	-	-	-	-	-
雲 林 縣	-	-	-	-	-	-	1	2.94	1
台 中 市	-	-	-	1	0.80	1	-	-	-
南區安衛中心	-	-	-	-	-	-	1	0.57	1
嘉 義 縣	-	-	-	-	-	-	-	-	-
屏 東 縣	-	-	-	-	-	-	1	3.03	1
澎 湖 縣	-	-	-	-	-	-	-	-	-
台 東 縣	-	-	-	-	-	-	-	-	-
台 南 市	-	-	-	-	-	-	-	-	-
嘉 義 市	-	-	-	-	-	-	-	-	-
金 門 縣	-	-	-	-	-	-	-	-	-
高 雄 市	-	-	-	-	-	-	-	-	-
新 北 市 政 府 勞 檢 處	-	-	-	-	-	-	-	-	-
臺 北 市 勞 檢 處	4	0.71	4	1	0.18	1	-	-	-
臺 中 市 勞 檢 處	1	0.57	1	-	-	-	2	1.15	2
高 雄 市 政 府 勞 檢 處	3	1.13	4	-	-	-	1	0.38	1
加 工 出 口 區	-	-	-	-	-	-	-	-	-
新 竹 科 學 工 業 園 區	-	-	-	-	-	-	-	-	-
中 部 科 學 工 業 園 區	-	-	-	-	-	-	-	-	-
南 部 科 學 工 業 園 區	-	-	-	-	-	-	-	-	-

不合格情形按區域分(續一)

103年

單位：廠(場)、項

基 準 法									就 業 服 務 法		
技 術 生 第64~68條			工 作 規 則 第70條			其 他 第74.83條			第5.33條		
廠 次	百 分 率 (%)	項 數	廠 次	百 分 率 (%)	項 數	廠 次	百 分 率 (%)	項 數	廠 次	百 分 率 (%)	項 數
1	0.06	1	14	0.81	14	28	1.62	28	-	-	-
-	-	-	10	1.65	10	14	2.31	14	-	-	-
-	-	-	7	4.96	7	-	-	-	-	-	-
-	-	-	1	20.00	1	-	-	-	-	-	-
-	-	-	2	7.14	2	-	-	-	-	-	-
-	-	-	1	1.23	1	-	-	-	-	-	-
-	-	-	2	12.50	2	-	-	-	-	-	-
-	-	-	-	-	-	-	-	-	-	-	-
-	-	-	-	-	-	-	-	-	-	-	-
-	-	-	1	25.00	1	-	-	-	-	-	-
-	-	-	-	-	-	-	-	-	-	-	-
-	-	-	1	0.35	1	14	4.84	14	-	-	-
-	-	-	-	-	-	5	17.24	5	-	-	-
-	-	-	1	1.30	1	6	7.79	6	-	-	-
-	-	-	-	-	-	2	8.33	2	-	-	-
-	-	-	-	-	-	-	-	-	-	-	-
-	-	-	-	-	-	1	0.80	1	-	-	-
-	-	-	2	1.14	2	-	-	-	-	-	-
-	-	-	-	-	-	-	-	-	-	-	-
-	-	-	1	3.03	1	-	-	-	-	-	-
-	-	-	-	-	-	-	-	-	-	-	-
-	-	-	-	-	-	-	-	-	-	-	-
-	-	-	1	1.09	1	-	-	-	-	-	-
-	-	-	-	-	-	-	-	-	-	-	-
-	-	-	-	-	-	-	-	-	-	-	-
-	-	-	-	-	-	-	-	-	-	-	-
-	-	-	-	-	-	-	-	-	-	-	-
-	-	-	-	-	-	-	-	-	-	-	-
1	0.18	1	3	0.53	3	12	2.13	12	-	-	-
-	-	-	1	0.57	1	1	0.57	1	-	-	-
-	-	-	-	-	-	1	0.38	1	-	-	-
-	-	-	-	-	-	-	-	-	-	-	-
-	-	-	-	-	-	-	-	-	-	-	-
-	-	-	-	-	-	-	-	-	-	-	-
-	-	-	-	-	-	-	-	-	-	-	-
-	-	-	-	-	-	-	-	-	-	-	-

表 2-11 勞工勞動條件檢查複查不合格情形按區域分(續二完)

		中華民國103年						單位：廠(場)、項		
區 域 別		職工福利金條例			勞工保險條例			勞動檢查法		
		第2.3.5.細7條			第6.7.8.9.10.11.14條			第14.15.26.32條		
		廠次	百分率 (%)	項數	廠次	百分率 (%)	項數	廠次	百分率 (%)	項數
總	計	5	0.29	7	7	0.41	7	7	0.41	7
台 閩 地 區		-	-	-	4	0.66	4	1	0.17	1
北區安衛中心		-	-	-	-	-	-	-	-	-
新 北 市		-	-	-	-	-	-	-	-	-
宜 蘭 縣		-	-	-	-	-	-	-	-	-
桃 園 縣		-	-	-	-	-	-	-	-	-
新 竹 縣		-	-	-	-	-	-	-	-	-
花 蓮 縣		-	-	-	-	-	-	-	-	-
基 隆 市		-	-	-	-	-	-	-	-	-
新 竹 市		-	-	-	-	-	-	-	-	-
連 江 縣		-	-	-	-	-	-	-	-	-
中區安衛中心		-	-	-	1	0.35	1	-	-	-
苗 栗 縣		-	-	-	-	-	-	-	-	-
彰 化 縣		-	-	-	1	1.30	1	-	-	-
南 投 縣		-	-	-	-	-	-	-	-	-
雲 林 縣		-	-	-	-	-	-	-	-	-
台 中 市		-	-	-	-	-	-	-	-	-
南區安衛中心		-	-	-	3	1.70	3	1	0.57	1
嘉 義 縣		-	-	-	-	-	-	-	-	-
屏 東 縣		-	-	-	1	3.03	1	-	-	-
澎 湖 縣		-	-	-	-	-	-	-	-	-
台 東 縣		-	-	-	-	-	-	-	-	-
台 南 市		-	-	-	2	2.17	2	-	-	-
嘉 義 市		-	-	-	-	-	-	1	4.35	1
金 門 縣		-	-	-	-	-	-	-	-	-
高 雄 市		-	-	-	-	-	-	-	-	-
新北市政府勞檢處		-	-	-	1	2.70	1	-	-	-
臺北市勞檢處		4	0.71	6	-	-	-	6	1.06	6
臺中市勞檢處		-	-	-	-	-	-	-	-	-
高雄市政府勞檢處		1	0.38	1	2	0.75	2	-	-	-
加工出口區		-	-	-	-	-	-	-	-	-
新竹科學工業園區		-	-	-	-	-	-	-	-	-
中部科學工業園區		-	-	-	-	-	-	-	-	-
南部科學工業園區		-	-	-	-	-	-	-	-	-

表 2-12 勞工勞動條件檢查申訴案檢查不合格情形按行業分

		中華民國103年		單位：廠（場）、項					
行 業 別	實 施 檢 查 廠 次	違 反 法 令 項 數	勞						
			總 則 第5.6.7條			勞 動 契 約 第9.13.16.17.19條			
			廠 次	百 分 率 (%)	項 數	廠 次	百 分 率 (%)	項 數	
總 計	3,828	3,158	13	0.34	13	41	1.07	48	
農、林、漁、牧業	7	2	-	-	-	-	-	-	
礦業及土石採取業	1	3	-	-	-	-	-	-	
製 造 業	936	693	1	0.11	1	6	0.64	7	
食品製造業	82	106	-	-	-	1	1.22	2	
飲料製造業	4	1	-	-	-	-	-	-	
菸草製造業	-	-	-	-	-	-	-	-	
紡 織 業	19	18	-	-	-	-	-	-	
成衣及服飾品製造業	12	10	-	-	-	-	-	-	
皮革、毛皮及其製品製造業	12	3	-	-	-	-	-	-	
木竹製品製造業	5	1	-	-	-	-	-	-	
紙漿、紙及紙製品製造業	21	15	-	-	-	-	-	-	
印刷及資料儲存媒體複製業	11	10	-	-	-	-	-	-	
石油及煤製品製造業	4	6	-	-	-	-	-	-	
化學材料製造業	13	9	-	-	-	1	7.69	1	
化學製品製造業	27	26	-	-	-	-	-	-	
藥品製造業	9	10	-	-	-	-	-	-	
橡膠製品製造業	20	5	-	-	-	-	-	-	
塑膠製品製造業	55	33	-	-	-	-	-	-	
非金屬礦物製品製造業	24	23	1	4.17	1	-	-	-	
基本金屬製造業	28	20	-	-	-	-	-	-	
金屬製品製造業	174	102	-	-	-	2	1.15	2	
電子零組件製造業	119	52	-	-	-	-	-	-	
電腦、電子產品及光學製品製造業	46	41	-	-	-	-	-	-	
電力設備製造業	40	28	-	-	-	1	2.50	1	
機械設備製造業	102	104	-	-	-	1	0.98	1	
汽車及其零件製造業	30	20	-	-	-	-	-	-	
其他運輸工具製造業	35	17	-	-	-	-	-	-	
家具製造業	18	15	-	-	-	-	-	-	
其他製造業	22	16	-	-	-	-	-	-	
產業用機械設備維修及安裝業	4	2	-	-	-	-	-	-	
電力及燃氣供應業	5	3	-	-	-	-	-	-	
用水供應及污染整治業	22	22	-	-	-	-	-	-	
營 造 業	156	115	2	1.28	2	4	2.56	4	
批發及零售業	779	683	2	0.26	2	11	1.41	13	
運輸及倉儲業	225	187	1	0.44	1	1	0.44	1	
住宿及餐飲業	428	385	2	0.47	2	1	0.23	1	
資訊及通訊傳播業	112	125	-	-	-	3	2.68	5	
金融及保險業	92	37	1	1.09	1	1	1.09	1	
不動產業	39	32	-	-	-	-	-	-	
專業、科學及技術服務業	150	151	1	0.67	1	3	2.00	3	
支 援 服 務 業	364	360	1	0.27	1	5	1.37	5	
公共行政及國防；強制性社會安全	15	3	-	-	-	-	-	-	
教育服務業	81	65	-	-	-	4	4.94	6	
醫療保健及社會工作服務業	225	125	-	-	-	2	0.89	2	
藝術、娛樂及休閒服務業	50	49	1	2.00	1	-	-	-	
其他服務業	141	118	1	0.71	1	-	-	-	

說明：1.本表所列實施檢查廠次包括初、複查廠次。

2.申訴案檢查各項不合格百分率=檢查不合格廠次÷實施檢查廠次×100。

表 2-12 勞工勞動條件檢查申訴案

中華民國

行 業 別	勞 動								
	工 資 第21~28條			工作時間 第30.32.33.34條			休息休假 第35~43條		
	廠次	百分率 (%)	項數	廠次	百分率 (%)	項數	廠次	百分率 (%)	項數
總 計	996	26.02	1,188	845	22.07	940	582	15.20	712
農、林、漁、牧業	-	-	-	-	-	-	1	14.29	2
礦業及土石採取業	1	100.00	1	-	-	-	1	100.00	1
製 造 業	216	23.08	237	227	24.25	239	143	15.28	161
食品製造業	32	39.02	42	26	31.71	30	23	28.05	24
飲料製造業	-	-	-	1	25.00	1	-	-	-
菸草製造業	-	-	-	-	-	-	-	-	-
紡 織 業	3	15.79	5	5	26.32	5	4	21.05	7
成衣及服飾品製造業	3	25.00	4	3	25.00	4	2	16.67	2
皮革、毛皮及其製品製造業	-	-	-	1	8.33	1	-	-	-
木竹製品製造業	-	-	-	1	20.00	1	-	-	-
紙漿、紙及紙製品製造業	7	33.33	7	3	14.29	3	3	14.29	4
印刷及資料儲存媒體複製業	4	36.36	4	3	27.27	3	3	27.27	3
石油及煤製品製造業	2	50.00	2	-	-	-	2	50.00	2
化學材料製造業	1	7.69	1	5	38.46	5	2	15.38	2
化學製品製造業	11	40.74	12	9	33.33	9	3	11.11	3
藥品製造業	1	11.11	1	3	33.33	4	2	22.22	2
橡膠製品製造業	1	5.00	1	1	5.00	1	2	10.00	2
塑膠製品製造業	11	20.00	11	12	21.82	12	7	12.73	7
非金屬礦物製品製造業	7	29.17	8	9	37.50	9	4	16.67	4
基本金屬製造業	6	21.43	6	8	28.57	8	5	17.86	6
金屬製品製造業	33	18.97	38	31	17.82	32	18	10.34	22
電子零組件製造業	12	10.08	12	29	24.37	31	8	6.72	8
電腦、電子產品及光學製品製造業	10	21.74	10	17	36.96	18	9	19.57	11
電力設備製造業	9	22.50	10	9	22.50	9	5	12.50	5
機械設備製造業	34	33.33	34	31	30.39	33	27	26.47	30
汽車及其零件製造業	7	23.33	7	6	20.00	6	5	16.67	6
其他運輸工具製造業	3	8.57	3	7	20.00	7	4	11.43	5
家具製造業	7	38.89	7	4	22.22	4	3	16.67	4
其他製造業	11	50.00	11	2	9.09	2	2	9.09	2
產業用機械設備維修及安裝業	1	25.00	1	1	25.00	1	-	-	-
電力及燃氣供應業	1	20.00	1	1	20.00	1	1	20.00	1
用水供應及污染整治業	7	31.82	7	4	18.18	7	5	22.73	7
營 造 業	29	18.59	35	32	20.51	33	11	7.05	14
批發及零售業	248	31.84	298	161	20.67	183	127	16.30	145
運輸及倉儲業	51	22.67	59	61	27.11	66	38	16.89	51
住宿及餐飲業	118	27.57	142	86	20.09	96	91	21.26	117
資訊及通訊傳播業	38	33.93	50	30	26.79	35	9	8.04	11
金融及保險業	21	22.83	22	6	6.52	6	4	4.35	4
不動產業	11	28.21	14	10	25.64	12	4	10.26	5
專業、科學及技術服務業	48	32.00	58	50	33.33	57	14	9.33	18
支援服務業	95	26.10	129	82	22.53	95	74	20.33	103
公共行政及國防；強制性社會安全	1	6.67	1	1	6.67	1	1	6.67	1
教育服務業	18	22.22	24	16	19.75	17	12	14.81	12
醫療保健及社會工作服務業	41	18.22	47	34	15.11	40	18	8.00	22
藝術、娛樂及休閒服務業	15	30.00	17	10	20.00	12	10	20.00	14
其他服務業	37	26.24	46	34	24.11	40	18	12.77	23

檢查不合格情形按行業分(續一)

103年

單位：廠(場)、項

基			準			法					
童 工 第44~48條			女 工 第49.50.51條			退 休 第55.56條			職業災害補償 第59條		
廠次	百分率 (%)	項數	廠次	百分率 (%)	項數	廠次	百分率 (%)	項數	廠次	百分率 (%)	項數
5	0.13	8	43	1.12	43	6	0.16	6	31	0.81	40
-	-	-	-	-	-	-	-	-	-	-	-
-	-	-	-	-	-	1	100.00	1	-	-	-
-	-	-	6	0.64	6	3	0.32	3	6	0.64	7
-	-	-	2	2.44	2	-	-	-	3	3.66	3
-	-	-	-	-	-	-	-	-	-	-	-
-	-	-	-	-	-	-	-	-	-	-	-
-	-	-	-	-	-	-	-	-	-	-	-
-	-	-	-	-	-	-	-	-	-	-	-
-	-	-	-	-	-	1	4.76	1	-	-	-
-	-	-	-	-	-	-	-	-	-	-	-
-	-	-	-	-	-	2	50.00	2	-	-	-
-	-	-	-	-	-	-	-	-	-	-	-
-	-	-	1	3.70	1	-	-	-	-	-	-
-	-	-	1	11.11	1	-	-	-	-	-	-
-	-	-	-	-	-	-	-	-	-	-	-
-	-	-	-	-	-	-	-	-	-	-	-
-	-	-	-	-	-	-	-	-	-	-	-
-	-	-	-	-	-	-	-	-	2	1.15	2
-	-	-	-	-	-	-	-	-	-	-	-
-	-	-	-	-	-	-	-	-	1	2.50	2
-	-	-	1	0.98	1	-	-	-	-	-	-
-	-	-	1	2.86	1	-	-	-	-	-	-
-	-	-	-	-	-	-	-	-	-	-	-
-	-	-	-	-	-	-	-	-	-	-	-
-	-	-	-	-	-	-	-	-	-	-	-
-	-	-	-	-	-	-	-	-	-	-	-
-	-	-	-	-	-	-	-	-	11	7.05	16
1	0.13	2	9	1.16	9	1	0.13	1	3	0.39	4
1	0.44	1	3	1.33	3	-	-	-	-	-	-
1	0.23	1	8	1.87	8	-	-	-	2	0.47	3
-	-	-	6	5.36	6	-	-	-	-	-	-
-	-	-	-	-	-	-	-	-	-	-	-
-	-	-	-	-	-	-	-	-	-	-	-
-	-	-	3	2.00	3	-	-	-	-	-	-
2	0.55	4	3	0.82	3	-	-	-	7	1.92	8
-	-	-	-	-	-	-	-	-	-	-	-
-	-	-	1	1.23	1	-	-	-	-	-	-
-	-	-	3	1.33	3	-	-	-	-	-	-
-	-	-	-	-	-	1	2.00	1	-	-	-
-	-	-	1	0.71	1	-	-	-	2	1.42	2

表 2-12 勞工勞動條件檢查申訴案

中華民國

行 業 別	勞 動 基 準 法								
	技 術 生 第64~68條			工 作 規 則 第70條			其 他 第74.83條		
	廠次	百分率 (%)	項數	廠次	百分率 (%)	項數	廠次	百分率 (%)	項數
總 計	1	0.03	1	31	0.81	33	65	1.70	67
農、林、漁、牧業	-	-	-	-	-	-	-	-	-
礦業及土石採取業	-	-	-	-	-	-	-	-	-
製 造 業	-	-	-	6	0.64	6	19	2.03	19
食品製造業	-	-	-	-	-	-	2	2.44	2
飲料製造業	-	-	-	-	-	-	-	-	-
菸草製造業	-	-	-	-	-	-	-	-	-
紡 織 業	-	-	-	-	-	-	1	5.26	1
成衣及服飾品製造業	-	-	-	-	-	-	-	-	-
皮革、毛皮及其製品製造業	-	-	-	1	8.33	1	1	8.33	1
木竹製品製造業	-	-	-	-	-	-	-	-	-
紙漿、紙及紙製品製造業	-	-	-	-	-	-	-	-	-
印刷及資料儲存媒體複製業	-	-	-	-	-	-	-	-	-
石油及煤製品製造業	-	-	-	-	-	-	-	-	-
化學材料製造業	-	-	-	-	-	-	-	-	-
化學製品製造業	-	-	-	1	3.70	1	-	-	-
藥品製造業	-	-	-	-	-	-	1	11.11	1
橡膠製品製造業	-	-	-	-	-	-	1	5.00	1
塑膠製品製造業	-	-	-	-	-	-	1	1.82	1
非金屬礦物製品製造業	-	-	-	1	4.17	1	-	-	-
基本金屬製造業	-	-	-	-	-	-	-	-	-
金屬製品製造業	-	-	-	1	0.57	1	5	2.87	5
電子零組件製造業	-	-	-	-	-	-	1	0.84	1
電腦、電子產品及光學製品製造業	-	-	-	-	-	-	1	2.17	1
電力設備製造業	-	-	-	-	-	-	1	2.50	1
機械設備製造業	-	-	-	1	0.98	1	2	1.96	2
汽車及其零件製造業	-	-	-	-	-	-	1	3.33	1
其他運輸工具製造業	-	-	-	1	2.86	1	-	-	-
家具製造業	-	-	-	-	-	-	-	-	-
其他製造業	-	-	-	-	-	-	1	4.55	1
產業用機械設備維修及安裝業	-	-	-	-	-	-	-	-	-
電力及燃氣供應業	-	-	-	-	-	-	-	-	-
用水供應及污染整治業	-	-	-	1	4.55	1	-	-	-
營 造 業	-	-	-	2	1.28	2	-	-	-
批發及零售業	-	-	-	4	0.51	4	13	1.67	14
運輸及倉儲業	-	-	-	4	1.78	4	1	0.44	1
住宿及餐飲業	1	0.23	1	3	0.70	3	6	1.40	6
資訊及通訊傳播業	-	-	-	5	4.46	7	3	2.68	3
金融及保險業	-	-	-	-	-	-	-	-	-
不動產業	-	-	-	-	-	-	1	2.56	1
專業、科學及技術服務業	-	-	-	3	2.00	3	5	3.33	5
支 援 服 務 業	-	-	-	2	0.55	2	4	1.10	5
公共行政及國防；強制性社會安全	-	-	-	-	-	-	-	-	-
教 育 服 務 業	-	-	-	-	-	-	2	2.47	2
醫療保健及社會工作服務業	-	-	-	-	-	-	8	3.56	8
藝術、娛樂及休閒服務業	-	-	-	1	2.00	1	-	-	-
其 他 服 務 業	-	-	-	-	-	-	3	2.13	3

檢查不合格情形按行業分(續二完)

103年 單位：廠(場)、項

就業服務法			職工福利金條例			勞工保險條例			勞動檢查法		
第5.33條			第2.3.5.細7條			第6.7.8.9.10.11.14條			第14.15.26.32條		
廠次	百分率(%)	項數	廠次	百分率(%)	項數	廠次	百分率(%)	項數	廠次	百分率(%)	項數
6	0.16	6	7	0.18	12	17	0.44	18	22	0.57	23
-	-	-	-	-	-	-	-	-	-	-	-
-	-	-	1	0.11	1	5	0.53	5	1	0.11	1
-	-	-	-	-	-	1	1.22	1	-	-	-
-	-	-	-	-	-	-	-	-	-	-	-
-	-	-	-	-	-	-	-	-	-	-	-
-	-	-	-	-	-	-	-	-	-	-	-
-	-	-	-	-	-	-	-	-	-	-	-
-	-	-	-	-	-	-	-	-	-	-	-
-	-	-	-	-	-	-	-	-	-	-	-
-	-	-	-	-	-	-	-	-	1	11.11	1
-	-	-	-	-	-	-	-	-	-	-	-
-	-	-	-	-	-	2	3.64	2	-	-	-
-	-	-	-	-	-	-	-	-	-	-	-
-	-	-	-	-	-	-	-	-	-	-	-
-	-	-	-	-	-	-	-	-	-	-	-
-	-	-	-	-	-	1	2.17	1	-	-	-
-	-	-	1	0.98	1	1	0.98	1	-	-	-
-	-	-	-	-	-	-	-	-	-	-	-
-	-	-	-	-	-	-	-	-	-	-	-
-	-	-	-	-	-	-	-	-	-	-	-
-	-	-	-	-	-	-	-	-	-	-	-
-	-	-	-	-	-	6	3.85	7	2	1.28	2
2	0.26	2	2	0.26	3	-	-	-	3	0.39	3
-	-	-	-	-	-	-	-	-	-	-	-
-	-	-	-	-	-	-	-	-	5	1.17	5
2	1.79	2	1	0.89	4	-	-	-	1	0.89	2
-	-	-	2	2.17	2	-	-	-	1	1.09	1
-	-	-	-	-	-	-	-	-	-	-	-
-	-	-	-	-	-	-	-	-	3	2.00	3
1	0.27	1	1	0.27	2	1	0.27	1	1	0.27	1
-	-	-	-	-	-	-	-	-	-	-	-
1	1.23	1	-	-	-	1	1.23	1	1	1.23	1
-	-	-	-	-	-	2	0.89	2	1	0.44	1
-	-	-	-	-	-	-	-	-	3	6.00	3
-	-	-	-	-	-	2	1.42	2	-	-	-

表 2-13 勞工勞動條件檢查申訴案

中華民國

區 域 別	實 施 檢 查 廠 次	違 反 法 令 項 數	勞					
			總 則 第5.6.7條			勞 動 契 約 第9.13.16.17.19條		
			廠 次	百 分 率 (%)	項 數	廠 次	百 分 率 (%)	項 數
總 計	3,828	3,158	13	0.34	13	41	1.07	48
台 閩 地 區	861	831	7	0.81	7	5	0.58	7
北 區 安 衛 中 心	319	528	6	1.88	6	3	0.94	5
新 北 市	14	27	1	7.14	1	-	-	-
宜 蘭 縣	31	60	1	3.23	1	-	-	-
桃 園 縣	181	258	2	1.10	2	2	1.10	2
新 竹 縣	30	50	1	3.33	1	-	-	-
花 蓮 縣	23	40	-	-	-	1	4.35	3
基 隆 市	21	48	-	-	-	-	-	-
新 竹 市	18	41	-	-	-	-	-	-
連 江 縣	1	4	1	100.00	1	-	-	-
中 區 安 衛 中 心	282	120	1	0.35	1	1	0.35	1
苗 栗 縣	39	13	-	-	-	-	-	-
彰 化 縣	102	39	-	-	-	-	-	-
南 投 縣	33	11	-	-	-	-	-	-
雲 林 縣	29	18	-	-	-	-	-	-
台 中 市	79	39	1	1.27	1	1	1.27	1
南 區 安 衛 中 心	260	183	-	-	-	1	0.38	1
嘉 義 縣	28	21	-	-	-	-	-	-
屏 東 縣	34	28	-	-	-	-	-	-
澎 湖 縣	5	7	-	-	-	-	-	-
台 東 縣	8	5	-	-	-	-	-	-
台 南 市	147	86	-	-	-	1	0.68	1
嘉 義 市	32	31	-	-	-	-	-	-
金 門 縣	6	5	-	-	-	-	-	-
高 雄 市	-	-	-	-	-	-	-	-
新 北 市 政 府 勞 檢 處	1	-	-	-	-	-	-	-
臺 北 市 勞 檢 處	1,019	1,056	5	0.49	5	20	1.96	23
臺 中 市 勞 檢 處	1,096	987	1	0.09	1	14	1.28	16
高 雄 市 政 府 勞 檢 處	759	220	-	-	-	2	0.26	2
加 工 出 口 區	54	32	-	-	-	-	-	-
新 竹 科 學 工 業 園 區	9	5	-	-	-	-	-	-
中 部 科 學 工 業 園 區	15	11	-	-	-	-	-	-
南 部 科 學 工 業 園 區	14	16	-	-	-	-	-	-

說明：申訴案檢查各項不合格百分率=檢查不合格廠次÷實施檢查廠次×100。

檢查不合格情形按區域分

103年

單位：廠(場)、項

動			基			準			法		
工資 第21~28條			工作時間 第30.32.33.34條			休息休假 第35~43條			童工 第44~48條		
廠次	百分率 (%)	項數	廠次	百分率 (%)	項數	廠次	百分率 (%)	項數	廠次	百分率 (%)	項數
996	26.02	1,188	845	22.07	940	582	15.20	712	5	0.13	8
232	26.95	273	234	27.18	273	145	16.84	182	1	0.12	2
137	42.95	163	163	51.10	195	83	26.02	108	1	0.31	2
6	42.86	8	9	64.29	9	3	21.43	5	-	-	-
15	48.39	17	15	48.39	23	10	32.26	15	-	-	-
71	39.23	84	86	47.51	99	37	20.44	44	-	-	-
9	30.00	12	17	56.67	21	8	26.67	12	1	3.33	2
12	52.17	13	10	43.48	13	7	30.43	9	-	-	-
12	57.14	16	15	71.43	18	8	38.10	10	-	-	-
12	66.67	13	10	55.56	11	10	55.56	13	-	-	-
-	-	-	1	100.00	1	-	-	-	-	-	-
41	14.54	51	26	9.22	26	22	7.80	25	-	-	-
5	12.82	7	2	5.13	2	2	5.13	3	-	-	-
11	10.78	13	9	8.82	9	12	11.76	13	-	-	-
6	18.18	6	1	3.03	1	2	6.06	2	-	-	-
5	17.24	7	6	20.69	6	1	3.45	2	-	-	-
14	17.72	18	8	10.13	8	5	6.33	5	-	-	-
54	20.77	59	45	17.31	52	40	15.38	49	-	-	-
8	28.57	8	8	28.57	8	3	10.71	4	-	-	-
10	29.41	10	6	17.65	6	5	14.71	6	-	-	-
1	20.00	2	2	40.00	5	-	-	-	-	-	-
2	25.00	2	-	-	-	2	25.00	3	-	-	-
24	16.33	26	23	15.65	25	18	12.24	23	-	-	-
9	28.13	11	4	12.50	6	9	28.13	10	-	-	-
-	-	-	2	33.33	2	3	50.00	3	-	-	-
-	-	-	-	-	-	-	-	-	-	-	-
-	-	-	-	-	-	-	-	-	-	-	-
300	29.44	373	258	25.32	309	183	17.96	231	2	0.20	3
363	33.12	435	260	23.72	264	195	17.79	230	2	0.18	3
86	11.33	92	58	7.64	58	47	6.19	57	-	-	-
6	11.11	6	19	35.19	19	6	11.11	6	-	-	-
3	33.33	3	1	11.11	1	1	11.11	1	-	-	-
1	6.67	1	7	46.67	7	3	20.00	3	-	-	-
5	35.71	5	8	57.14	9	2	14.29	2	-	-	-

表 2-13 勞工勞動條件檢查申訴案

中華民國

區 域 別	勞 動								
	女 工 第49.50.51條			退 休 第55.56條			職業災害補償 第59條		
	廠次	百分率 (%)	項數	廠次	百分率 (%)	項數	廠次	百分率 (%)	項數
總 計	43	1.12	43	6	0.16	6	31	0.81	40
台 閩 地 區	26	3.02	26	1	0.12	1	8	0.93	10
北區安衛中心	19	5.96	19	-	-	-	5	1.57	6
新 北 市	1	7.14	1	-	-	-	2	14.29	2
宜 蘭 縣	2	6.45	2	-	-	-	-	-	-
桃 園 縣	9	4.97	9	-	-	-	2	1.10	3
新 竹 縣	2	6.67	2	-	-	-	-	-	-
花 蓮 縣	1	4.35	1	-	-	-	1	4.35	1
基 隆 市	3	14.29	3	-	-	-	-	-	-
新 竹 市	1	5.56	1	-	-	-	-	-	-
連 江 縣	-	-	-	-	-	-	-	-	-
中區安衛中心	-	-	-	1	0.35	1	3	1.06	4
苗 栗 縣	-	-	-	1	2.56	1	-	-	-
彰 化 縣	-	-	-	-	-	-	-	-	-
南 投 縣	-	-	-	-	-	-	-	-	-
雲 林 縣	-	-	-	-	-	-	1	3.45	1
台 中 市	-	-	-	-	-	-	2	2.53	3
南區安衛中心	7	2.69	7	-	-	-	-	-	-
嘉 義 縣	-	-	-	-	-	-	-	-	-
屏 東 縣	4	11.76	4	-	-	-	-	-	-
澎 湖 縣	-	-	-	-	-	-	-	-	-
台 東 縣	-	-	-	-	-	-	-	-	-
台 南 市	3	2.04	3	-	-	-	-	-	-
嘉 義 市	-	-	-	-	-	-	-	-	-
金 門 縣	-	-	-	-	-	-	-	-	-
高 雄 市	-	-	-	-	-	-	-	-	-
新北市政府勞檢處	-	-	-	-	-	-	-	-	-
臺 北 市 勞 檢 處	8	0.79	8	2	0.20	2	7	0.69	13
臺 中 市 勞 檢 處	9	0.82	9	2	0.18	2	8	0.73	9
高雄市政府勞檢處	-	-	-	1	0.13	1	7	0.92	7
加 工 出 口 區	-	-	-	-	-	-	1	1.85	1
新竹科學工業園區	-	-	-	-	-	-	-	-	-
中部科學工業園區	-	-	-	-	-	-	-	-	-
南部科學工業園區	-	-	-	-	-	-	-	-	-

檢查不合格情形按區域分(續一)

103年 單位：廠(場)、項

基 準 法									就 業 服 務 法		
技 術 生 第64~68條			工 作 規 則 第70條			其 他 第74.83條			第5.33條		
廠 次	百 分 率 (%)	項 數	廠 次	百 分 率 (%)	項 數	廠 次	百 分 率 (%)	項 數	廠 次	百 分 率 (%)	項 數
1	0.03	1	31	0.81	33	65	1.70	67	6	0.16	6
-	-	-	17	1.97	17	17	1.97	17	-	-	-
-	-	-	12	3.76	12	5	1.57	5	-	-	-
-	-	-	1	7.14	1	-	-	-	-	-	-
-	-	-	-	-	-	1	3.23	1	-	-	-
-	-	-	8	4.42	8	4	2.21	4	-	-	-
-	-	-	-	-	-	-	-	-	-	-	-
-	-	-	-	-	-	-	-	-	-	-	-
-	-	-	1	4.76	1	-	-	-	-	-	-
-	-	-	2	11.11	2	-	-	-	-	-	-
-	-	-	-	-	-	-	-	-	-	-	-
-	-	-	2	0.71	2	7	2.48	7	-	-	-
-	-	-	-	-	-	-	-	-	-	-	-
-	-	-	1	0.98	1	3	2.94	3	-	-	-
-	-	-	-	-	-	2	6.06	2	-	-	-
-	-	-	-	-	-	1	3.45	1	-	-	-
-	-	-	1	1.27	1	1	1.27	1	-	-	-
-	-	-	3	1.15	3	5	1.92	5	-	-	-
-	-	-	-	-	-	-	-	-	-	-	-
-	-	-	-	-	-	-	-	-	-	-	-
-	-	-	-	-	-	-	-	-	-	-	-
-	-	-	-	-	-	-	-	-	-	-	-
-	-	-	3	2.04	3	3	2.04	3	-	-	-
-	-	-	-	-	-	2	6.25	2	-	-	-
-	-	-	-	-	-	-	-	-	-	-	-
-	-	-	-	-	-	-	-	-	-	-	-
-	-	-	-	-	-	-	-	-	-	-	-
1	0.10	1	9	0.88	11	35	3.43	37	6	0.59	6
-	-	-	5	0.46	5	13	1.19	13	-	-	-
-	-	-	-	-	-	-	-	-	-	-	-
-	-	-	-	-	-	-	-	-	-	-	-
-	-	-	-	-	-	-	-	-	-	-	-
-	-	-	-	-	-	-	-	-	-	-	-
-	-	-	-	-	-	-	-	-	-	-	-

表 2-13 勞工勞動條件檢查申訴案檢查不合格情形按區域分(續二完)

		中華民國103年						單位：廠(場)、項		
區 域 別		職工福利金條例			勞工保險條例			勞動檢查法		
		第2.3.5.細7條			第6.7.8.9.10.11.14條			第14.15.26.32條		
		廠次	百分率 (%)	項數	廠次	百分率 (%)	項數	廠次	百分率 (%)	項數
總	計	7	0.18	12	17	0.44	18	22	0.57	23
台 閩 地 區		1	0.12	1	14	1.63	15	-	-	-
北區安衛中心		1	0.31	1	5	1.57	6	-	-	-
新 北 市		-	-	-	-	-	-	-	-	-
宜 蘭 縣		-	-	-	1	3.23	1	-	-	-
桃 園 縣		-	-	-	3	1.66	3	-	-	-
新 竹 縣		-	-	-	-	-	-	-	-	-
花 蓮 縣		-	-	-	-	-	-	-	-	-
基 隆 市		-	-	-	-	-	-	-	-	-
新 竹 市		1	5.56	1	-	-	-	-	-	-
連 江 縣		-	-	-	1	100.00	2	-	-	-
中區安衛中心		-	-	-	2	0.71	2	-	-	-
苗 栗 縣		-	-	-	-	-	-	-	-	-
彰 化 縣		-	-	-	-	-	-	-	-	-
南 投 縣		-	-	-	-	-	-	-	-	-
雲 林 縣		-	-	-	1	3.45	1	-	-	-
台 中 市		-	-	-	1	1.27	1	-	-	-
南區安衛中心		-	-	-	7	2.69	7	-	-	-
嘉 義 縣		-	-	-	1	3.57	1	-	-	-
屏 東 縣		-	-	-	2	5.88	2	-	-	-
澎 湖 縣		-	-	-	-	-	-	-	-	-
台 東 縣		-	-	-	-	-	-	-	-	-
台 南 市		-	-	-	2	1.36	2	-	-	-
嘉 義 市		-	-	-	2	6.25	2	-	-	-
金 門 縣		-	-	-	-	-	-	-	-	-
高 雄 市		-	-	-	-	-	-	-	-	-
新 北 市 政 府 勞 檢 處		-	-	-	-	-	-	-	-	-
臺 北 市 勞 檢 處		5	0.49	10	2	0.20	2	21	2.06	22
臺 中 市 勞 檢 處		-	-	-	-	-	-	-	-	-
高 雄 市 政 府 勞 檢 處		1	0.13	1	1	0.13	1	1	0.13	1
加 工 出 口 區		-	-	-	-	-	-	-	-	-
新 竹 科 學 工 業 園 區		-	-	-	-	-	-	-	-	-
中 部 科 學 工 業 園 區		-	-	-	-	-	-	-	-	-
南 部 科 學 工 業 園 區		-	-	-	-	-	-	-	-	-

表 2-14 職業安全衛生檢查次數

中華民國103年

單位：廠次

行 業 別	總受檢 廠 次	初 查		複 查		
		廠 次	初查比率(%)	廠 次	複查比率(%)	複查率
總 計	90,942	70,615	77.65	20,327	22.35	28.79
農、林、漁、牧業	119	107	89.92	12	10.08	11.21
礦業及土石採取業	93	70	75.27	23	24.73	32.86
製 造 業	30,714	26,120	85.04	4,594	14.96	17.59
食品製造業	1,459	1,314	90.06	145	9.94	11.04
飲料製造業	378	338	89.42	40	10.58	11.83
菸草製造業	18	18	100.00	-	-	-
紡 織 業	906	796	87.86	110	12.14	13.82
成衣及服飾品製造業	96	85	88.54	11	11.46	12.94
皮革、毛皮及其製品製造業	197	177	89.85	20	10.15	11.30
木竹製品製造業	126	117	92.86	9	7.14	7.69
紙漿、紙及紙製品製造業	684	595	86.99	89	13.01	14.96
印刷及資料儲存媒體複製業	324	294	90.74	30	9.26	10.20
石油及煤製品製造業	318	204	64.15	114	35.85	55.88
化學材料製造業	2,721	1,989	73.10	732	26.90	36.80
化學製品製造業	3,173	2,788	87.87	385	12.13	13.81
藥品製造業	552	470	85.14	82	14.86	17.45
橡膠製品製造業	429	387	90.21	42	9.79	10.85
塑膠製品製造業	1,772	1,542	87.02	230	12.98	14.92
非金屬礦物製品製造業	2,113	1,844	87.27	269	12.73	14.59
基本金屬製造業	1,853	1,455	78.52	398	21.48	27.35
金屬製品製造業	5,178	4,481	86.54	697	13.46	15.55
電子零組件製造業	2,335	1,945	83.30	390	16.70	20.05
電腦、電子產品及光學製品製造業	556	470	84.53	86	15.47	18.30
電力設備製造業	690	606	87.83	84	12.17	13.86
機械設備製造業	2,459	2,139	86.99	320	13.01	14.96
汽車及其零件製造業	763	677	88.73	86	11.27	12.70
其他運輸工具製造業	773	666	86.16	107	13.84	16.07
家具製造業	249	205	82.33	44	17.67	21.46
其他製造業	472	422	89.41	50	10.59	11.85
產業用機械設備維修及安裝業	120	96	80.00	24	20.00	25.00
電力及燃氣供應業	1,090	855	78.44	235	21.56	27.49
用水供應及污染整治業	628	560	89.17	68	10.83	12.14
營 造 業	43,654	31,169	71.40	12,485	28.60	40.06
批發及零售業*	3,837	3,340	87.05	497	12.95	14.88
運輸及倉儲業	2,069	1,533	74.09	536	25.91	34.96
住宿及餐飲業	1,998	1,805	90.34	193	9.66	10.69
資訊及通訊傳播業*	376	336	89.36	40	10.64	11.90
金融及保險業	113	100	88.50	13	11.50	13.00
不動產業*	296	242	81.76	54	18.24	22.31
專業、科學及技術服務業*	904	715	79.09	189	20.91	26.43
支援服務業*	1,958	1,218	62.21	740	37.79	60.76
公共行政及國防；強制性社會安全*	366	289	78.96	77	21.04	26.64
教育服務業*	239	178	74.48	61	25.52	34.27
醫療保健及社會工作服務業*	1,259	1,019	80.94	240	19.06	23.55
藝術、娛樂及休閒服務業*	249	210	84.34	39	15.66	18.57
其他服務業*	980	749	76.43	231	23.57	30.84

說明：1.初查比率=初查廠次÷總受檢廠次×100。

2.複查比率=複查廠次÷總受檢廠次×100。

3.複查率=複查廠次÷初查廠次×100。

4.*係表示該行業僅部分適用勞工安全衛生法，詳如附錄3。

表 2-15 職業安全衛生檢查初

中華民國

行 業 別	實 施 檢 查 廠 次	違 反 法 令 項 數	職 業 安 全 衛 生					
			職業安全衛生法第6條 計			一般機械安全設備不良 (職業安全衛生設施規則第41 -57條)		
			廠 次	%	項 數	廠 次	%	項 數
總 計	70,615	104,149	30,568	43.29	65,478	3,801	5.38	4,346
農、林、漁、牧業	107	199	45	42.06	80	8	7.48	8
礦業及土石採取業	70	117	33	47.14	76	6	8.57	8
製 造 業	26,120	49,656	12,198	46.70	29,891	3,068	11.75	3,560
食品製造業	1,314	2,909	690	52.51	1,707	169	12.86	190
飲料製造業	338	522	153	45.27	335	20	5.92	20
菸草製造業	18	17	12	66.67	15	-	-	-
紡 織 業	796	1,782	438	55.03	1,130	118	14.82	135
成衣及服飾品製造業	85	273	58	68.24	163	8	9.41	9
皮革、毛皮及其製品製造業	177	302	81	45.76	188	25	14.12	31
木竹製品製造業	117	317	65	55.56	183	29	24.79	35
紙漿、紙及紙製品製造業	595	1,180	325	54.62	744	106	17.82	119
印刷及資料儲存媒體複製業	294	674	144	48.98	282	34	11.56	35
石油及煤製品製造業	204	204	68	33.33	144	15	7.35	20
化學材料製造業	1,989	1,988	626	31.47	1,272	73	3.67	75
化學製品製造業	2,788	3,980	1,047	37.55	2,232	142	5.09	149
藥品製造業	470	824	207	44.04	481	30	6.38	34
橡膠製品製造業	387	770	199	51.42	457	55	14.21	64
塑膠製品製造業	1,542	3,819	877	56.87	2,332	251	16.28	290
非金屬礦物製品製造業	1,844	3,617	864	46.85	2,252	234	12.69	294
基本金屬製造業	1,455	2,694	689	47.35	1,886	180	12.37	199
金屬製品製造業	4,481	9,595	2,315	51.66	5,985	688	15.35	803
電子零組件製造業	1,945	2,684	646	33.21	1,293	95	4.88	104
電腦、電子產品及光學製品製造業	470	700	158	33.62	294	29	6.17	35
電力設備製造業	606	1,073	275	45.38	617	52	8.58	65
機械設備製造業	2,139	5,295	1,233	57.64	3,281	404	18.89	493
汽車及其零件製造業	677	1,480	337	49.78	885	95	14.03	108
其他運輸工具製造業	666	1,351	339	50.90	830	112	16.82	135
家具製造業	205	629	128	62.44	377	45	21.95	50
其他製造業	422	885	193	45.73	471	53	12.56	62
產業用機械設備維修及安裝業	96	92	31	32.29	55	6	6.25	6
電力及燃氣供應業	855	896	333	38.95	610	9	1.05	9
用水供應及污染整治業	560	954	239	42.68	508	40	7.14	46
營 造 業	31,169	36,963	13,584	43.58	26,243	349	1.12	357
批發及零售業*	3,340	5,882	1,523	45.60	3,040	144	4.31	162
運輸及倉儲業	1,533	1,880	483	31.51	1,006	39	2.54	42
住宿及餐飲業	1,805	1,877	568	31.47	961	17	0.94	20
資訊及通訊傳播業*	336	349	101	30.06	179	6	1.79	6
金融及保險業	100	54	25	25.00	36	-	-	-
不動產業*	242	409	51	21.07	136	2	0.83	4
專業、科學及技術服務業*	715	857	292	40.84	567	9	1.26	11
支援服務業*	1,218	1,005	309	25.37	469	8	0.66	10
公共行政及國防；強制性社會安全*	289	306	88	30.45	150	11	3.81	11
教育服務業*	178	316	88	49.44	176	28	15.73	29
醫療保健及社會工作服務業*	1,019	1,560	367	36.02	887	27	2.65	27
藝術、娛樂及休閒服務業*	210	140	44	20.95	90	4	1.90	4
其他服務業*	749	729	197	26.30	373	26	3.47	32

說明：1.初複查有跨越年度情形者，對初查之統計基準，以檢查事業單位前三年內未受檢查為初查，曾受檢查為複查。

2.對前項初複查統計，事業單位名稱變更登記者應重新計算，若僅業主變更則仍然維持。

3.初查不合格百分率(%)=初查不合格廠次÷實施檢查廠次×100。

4.*係表示該行業僅部分適用勞工安全衛生法，詳如附錄3。

查不合格情形按行業分

103年 單位：廠(場)、項

全 衛 生 法 第 6 條			全 衛 生 法 第 6 條			全 衛 生 法 第 6 條			全 衛 生 法 第 6 條		
工作機械、木材加工機械安全設備不良(職業安全衛生設施規則第58-68條)			衝壓機械及剪斷機械安全設備不良(職業安全衛生設施規則第69-72條)			離心機械、粉碎機、混合機、滾輾機等安全設備不良(職業安全衛生設施規則第73-86條)			特殊危險機具安全設備不良(職業安全衛生設施規則第87-113條)		
廠次	%	項數	廠次	%	項數	廠次	%	項數	廠次	%	項數
611	0.87	623	36	0.05	49	1,089	1.54	1,121	5,939	8.41	7,597
-	-	-	-	-	-	2	1.87	2	5	4.67	5
-	-	-	-	-	-	-	-	-	7	10.00	8
514	1.97	524	36	0.14	49	923	3.53	954	3,775	14.45	5,091
20	1.52	20	-	-	-	69	5.25	78	205	15.60	272
10	2.96	10	-	-	-	13	3.85	13	27	7.99	35
-	-	-	-	-	-	1	5.56	1	1	5.56	1
11	1.38	11	-	-	-	41	5.15	42	109	13.69	148
3	3.53	3	-	-	-	13	15.29	13	18	21.18	22
2	1.13	2	-	-	-	10	5.65	11	15	8.47	17
7	5.98	7	-	-	-	8	6.84	8	13	11.11	15
13	2.18	14	-	-	-	29	4.87	29	47	7.90	67
5	1.70	5	-	-	-	5	1.70	5	18	6.12	21
-	-	-	-	-	-	-	-	-	13	6.37	15
7	0.35	7	-	-	-	21	1.06	24	95	4.78	124
8	0.29	8	-	-	-	62	2.22	64	202	7.25	251
2	0.43	2	-	-	-	10	2.13	10	56	11.91	66
3	0.78	3	-	-	-	20	5.17	22	55	14.21	74
34	2.20	34	1	0.06	1	94	6.10	100	292	18.94	408
12	0.65	13	-	-	-	51	2.77	52	284	15.40	372
40	2.75	40	5	0.34	7	58	3.99	58	306	21.03	416
115	2.57	115	16	0.36	19	194	4.33	196	911	20.33	1,224
29	1.49	29	3	0.15	4	23	1.18	23	105	5.40	127
6	1.28	6	-	-	-	6	1.28	6	27	5.74	36
10	1.65	10	-	-	-	14	2.31	14	87	14.36	117
116	5.42	118	3	0.14	6	79	3.69	79	538	25.15	774
22	3.25	23	6	0.89	10	29	4.28	31	110	16.25	159
29	4.35	33	2	0.30	2	36	5.41	37	118	17.72	152
5	2.44	5	-	-	-	20	9.76	21	51	24.88	79
4	0.95	5	-	-	-	15	3.55	15	66	15.64	90
1	1.04	1	-	-	-	2	2.08	2	6	6.25	9
2	0.23	2	-	-	-	1	0.12	1	35	4.09	38
3	0.54	3	-	-	-	9	1.61	9	42	7.50	57
62	0.20	62	-	-	-	8	0.03	8	1,523	4.89	1,716
22	0.66	24	-	-	-	50	1.50	50	194	5.81	253
2	0.13	2	-	-	-	22	1.44	22	90	5.87	117
-	-	-	-	-	-	10	0.55	10	52	2.88	57
-	-	-	-	-	-	1	0.30	1	5	1.49	6
-	-	-	-	-	-	-	-	-	1	1.00	1
-	-	-	-	-	-	-	-	-	1	0.41	1
-	-	-	-	-	-	2	0.28	2	44	6.15	57
-	-	-	-	-	-	1	0.08	1	37	3.04	47
-	-	-	-	-	-	4	1.38	4	7	2.42	7
2	1.12	2	-	-	-	13	7.30	13	11	6.18	12
-	-	-	-	-	-	40	3.93	41	72	7.07	81
1	0.48	1	-	-	-	-	-	-	2	0.95	2
3	0.40	3	-	-	-	3	0.40	3	36	4.81	41

表 2-15 職業安全衛生檢查初

中華民國

行 業 別	職 業 安 全								
	鍋爐、壓力容器(蒸氣類)安全設備不良(鍋爐及壓力容器安全規則、製造設施標準)			起重升降機具安全設備不良(起重升降機具安全規則)			高壓氣體容器及設備安全設備不良(高壓氣體勞工安全規則及有關規定)		
	廠 次	%	項 數	廠 次	%	項 數	廠 次	%	項 數
總 計	1,013	1.43	1,128	1,636	2.32	1,972	347	0.49	433
農、林、漁、牧業	1	0.93	1	2	1.87	2	-	-	-
礦業及土石採取業	2	2.86	2	4	5.71	9	1	1.43	1
製 造 業	735	2.81	830	305	1.17	345	170	0.65	199
食品製造業	91	6.93	117	6	0.46	7	11	0.84	14
飲料製造業	9	2.66	10	-	-	-	1	0.30	1
菸草製造業	1	5.56	1	-	-	-	-	-	-
紡 織 業	65	8.17	75	7	0.88	7	3	0.38	3
成衣及服飾品製造業	11	12.94	11	2	2.35	2	1	1.18	1
皮革、毛皮及其製品製造業	5	2.82	5	4	2.26	4	1	0.56	1
木竹製品製造業	2	1.71	2	1	0.85	1	-	-	-
紙漿、紙及紙製品製造業	24	4.03	28	2	0.34	2	1	0.17	1
印刷及資料儲存媒體複製業	18	6.12	19	2	0.68	3	-	-	-
石油及煤製品製造業	3	1.47	4	1	0.49	1	3	1.47	3
化學材料製造業	45	2.26	53	5	0.25	5	24	1.21	28
化學製品製造業	81	2.91	91	5	0.18	7	25	0.90	29
藥品製造業	33	7.02	43	3	0.64	3	4	0.85	4
橡膠製品製造業	23	5.94	28	5	1.29	5	4	1.03	4
塑膠製品製造業	72	4.67	76	12	0.78	16	6	0.39	7
非金屬礦物製品製造業	24	1.30	25	11	0.60	12	5	0.27	5
基本金屬製造業	16	1.10	18	39	2.68	45	8	0.55	11
金屬製品製造業	85	1.90	93	102	2.28	117	39	0.87	46
電子零組件製造業	31	1.59	31	11	0.57	11	10	0.51	11
電腦、電子產品及光學製品製造業	11	2.34	11	3	0.64	3	1	0.21	1
電力設備製造業	9	1.49	9	11	1.82	12	2	0.33	2
機械設備製造業	35	1.64	37	45	2.10	50	6	0.28	6
汽車及其零件製造業	10	1.48	10	6	0.89	8	2	0.30	3
其他運輸工具製造業	10	1.50	10	10	1.50	10	6	0.90	6
家具製造業	7	3.41	8	6	2.93	7	2	0.98	3
其他製造業	14	3.32	15	3	0.71	4	5	1.18	9
產業用機械設備維修及安裝業	-	-	-	3	3.13	3	-	-	-
電力及燃氣供應業	32	3.74	33	7	0.82	8	109	12.75	149
用水供應及污染整治業	8	1.43	8	3	0.54	3	-	-	-
營 造 業	6	0.02	6	1,033	3.31	1,224	2	0.01	2
批發及零售業*	103	3.08	105	45	1.35	51	26	0.78	32
運輸及倉儲業	24	1.57	24	50	3.26	63	6	0.39	13
住宿及餐飲業	19	1.05	25	2	0.11	2	4	0.22	4
資訊及通訊傳播業*	3	0.89	3	2	0.60	3	-	-	-
金融及保險業	-	-	-	-	-	-	-	-	-
不動產業*	3	1.24	4	2	0.83	2	-	-	-
專業、科學及技術服務業*	1	0.14	1	85	11.89	124	1	0.14	1
支援服務業*	1	0.08	1	89	7.31	127	1	0.08	1
公共行政及國防；強制性社會安全*	1	0.35	1	3	1.04	5	-	-	-
教育服務業*	3	1.69	3	-	-	-	1	0.56	1
醫療保健及社會工作服務業*	57	5.59	62	4	0.39	4	23	2.26	27
藝術、娛樂及休閒服務業*	5	2.38	7	-	-	-	-	-	-
其他服務業*	9	1.20	12	-	-	-	3	0.40	3

查不合格情形按行業分(續一)

103年 單位：廠(場)、項

衛 生			法			第			6			條
危險場所爆炸、火災、腐蝕防止安全設備不良(職業安全衛生設施規則第168-223條)			墜落、物體飛落災害防止安全設施不良(職業安全衛生設施規則第224-238條)			施工架及施工構台安全不良(營造安全衛生設施標準第39-62之2條)			擋土支撐不良(營造安全衛生設施標準第71-79之1條)			
廠 次	%	項 數	廠 次	%	項 數	廠 次	%	項 數	廠 次	%	項 數	
2,097	2.97	2,452	6,465	9.16	7,658	3,233	4.58	5,651	444	0.63	498	
5	4.67	5	10	9.35	13	-	-	-	-	-	-	-
3	4.29	3	7	10.00	10	-	-	-	3	4.29	3	
1,369	5.24	1,618	2,011	7.70	2,417	61	0.23	78	3	0.01	3	
51	3.88	64	115	8.75	141	1	0.08	1	-	-	-	-
14	4.14	21	24	7.10	25	1	0.30	1	-	-	-	-
-	-	-	2	11.11	3	-	-	-	-	-	-	-
33	4.15	37	79	9.92	91	1	0.13	1	-	-	-	-
7	8.24	8	10	11.76	13	-	-	-	-	-	-	-
5	2.82	6	12	6.78	17	-	-	-	-	-	-	-
2	1.71	2	11	9.40	17	-	-	-	-	-	-	-
14	2.35	15	56	9.41	71	-	-	-	-	-	-	-
18	6.12	21	14	4.76	17	-	-	-	-	-	-	-
19	9.31	21	13	6.37	18	-	-	-	-	-	-	-
166	8.35	204	117	5.88	132	4	0.20	4	-	-	-	-
250	8.97	318	212	7.60	263	4	0.14	4	-	-	-	-
37	7.87	41	37	7.87	44	-	-	-	-	-	-	-
22	5.68	27	24	6.20	26	-	-	-	-	-	-	-
79	5.12	101	150	9.73	170	1	0.06	1	-	-	-	-
40	2.17	43	194	10.52	266	5	0.27	7	1	0.05	1	
72	4.95	78	127	8.73	148	3	0.21	5	-	-	-	-
201	4.49	229	341	7.61	398	14	0.31	16	2	0.04	2	
94	4.83	109	76	3.91	93	-	-	-	-	-	-	-
9	1.91	11	18	3.83	19	-	-	-	-	-	-	-
27	4.46	30	40	6.60	45	8	1.32	11	-	-	-	-
109	5.10	121	192	8.98	228	15	0.70	21	-	-	-	-
27	3.99	29	39	5.76	43	1	0.15	1	-	-	-	-
35	5.26	38	44	6.61	51	1	0.15	1	-	-	-	-
10	4.88	12	29	14.15	36	-	-	-	-	-	-	-
26	6.16	30	30	7.11	34	2	0.47	4	-	-	-	-
2	2.08	2	5	5.21	8	-	-	-	-	-	-	-
53	6.20	64	47	5.50	50	7	0.82	8	1	0.12	1	
21	3.75	25	45	8.04	58	-	-	-	2	0.36	2	
251	0.81	281	3,686	11.83	4,338	3,099	9.94	5,458	432	1.39	486	
216	6.47	251	247	7.40	286	26	0.78	37	2	0.06	2	
39	2.54	43	74	4.83	84	-	-	-	-	-	-	-
29	1.61	43	27	1.50	29	-	-	-	-	-	-	-
4	1.19	4	17	5.06	21	-	-	-	-	-	-	-
2	2.00	2	3	3.00	3	-	-	-	-	-	-	-
3	1.24	3	21	8.68	29	20	8.26	39	-	-	-	-
5	0.70	6	65	9.09	82	12	1.68	15	1	0.14	1	
4	0.33	4	31	2.55	37	3	0.25	5	-	-	-	-
10	3.46	10	17	5.88	22	-	-	-	-	-	-	-
4	2.25	4	1	0.56	1	-	-	-	-	-	-	-
55	5.40	60	127	12.46	138	-	-	-	-	-	-	-
2	0.95	2	9	4.29	15	-	-	-	-	-	-	-
22	2.94	24	20	2.67	25	5	0.67	11	-	-	-	-

表 2-15 職業安全衛生檢查初

中華民國

行 業 別	職 業 安 全								
	模板支撐不良 (營造安全衛生設施標準 第130-147條)			電氣設備安全設施不良 (職業安全衛生設施規則第 239-276條)			勞工身體防護不良 (職業安全衛生設施規則第 277-291條)		
	廠 次	%	項 數	廠 次	%	項 數	廠 次	%	項 數
總 計	959	1.36	1,180	8,140	11.53	10,215	2,266	3.21	2,352
農、林、漁、牧業	-	-	-	17	15.89	20	3	2.80	3
礦業及土石採取業	-	-	-	7	10.00	11	1	1.43	1
製 造 業	2	0.01	2	3,279	12.55	4,292	1,029	3.94	1,071
食品製造業	-	-	-	184	14.00	242	43	3.27	44
飲料製造業	-	-	-	24	7.10	35	10	2.96	11
菸草製造業	-	-	-	1	5.56	1	-	-	-
紡 織 業	-	-	-	98	12.31	124	38	4.77	40
成衣及服飾品製造業	-	-	-	24	28.24	29	5	5.88	5
皮革、毛皮及其製品製造業	-	-	-	20	11.30	29	6	3.39	6
木竹製品製造業	-	-	-	17	14.53	19	4	3.42	6
紙漿、紙及紙製品製造業	-	-	-	66	11.09	81	28	4.71	28
印刷及資料儲存媒體複製業	-	-	-	24	8.16	31	20	6.80	20
石油及煤製品製造業	-	-	-	17	8.33	18	-	-	-
化學材料製造業	-	-	-	115	5.78	140	50	2.51	51
化學製品製造業	-	-	-	209	7.50	248	78	2.80	81
藥品製造業	-	-	-	57	12.13	71	5	1.06	5
橡膠製品製造業	-	-	-	50	12.92	64	17	4.39	17
塑膠製品製造業	-	-	-	278	18.03	337	57	3.70	57
非金屬礦物製品製造業	1	0.05	1	200	10.85	275	61	3.31	62
基本金屬製造業	-	-	-	205	14.09	295	81	5.57	86
金屬製品製造業	1	0.02	1	703	15.69	951	216	4.82	230
電子零組件製造業	-	-	-	166	8.53	197	57	2.93	62
電腦、電子產品及光學製品製造業	-	-	-	29	6.17	34	8	1.70	8
電力設備製造業	-	-	-	83	13.70	104	31	5.12	32
機械設備製造業	-	-	-	406	18.98	578	105	4.91	107
汽車及其零件製造業	-	-	-	103	15.21	144	48	7.09	49
其他運輸工具製造業	-	-	-	88	13.21	109	39	5.86	40
家具製造業	-	-	-	46	22.44	52	8	3.90	10
其他製造業	-	-	-	56	13.27	72	12	2.84	12
產業用機械設備維修及安裝業	-	-	-	10	10.42	12	2	2.08	2
電力及燃氣供應業	-	-	-	72	8.42	93	10	1.17	11
用水供應及污染整治業	-	-	-	72	12.86	90	12	2.14	12
營 造 業	944	3.03	1,158	3,281	10.53	3,789	939	3.01	972
批發及零售業*	9	0.27	16	620	18.56	856	78	2.34	79
運輸及倉儲業	-	-	-	161	10.50	226	30	1.96	31
住宿及餐飲業	-	-	-	175	9.70	222	24	1.33	24
資訊及通訊傳播業*	-	-	-	17	5.06	25	14	4.17	14
金融及保險業	-	-	-	5	5.00	6	-	-	-
不動產業*	2	0.83	2	17	7.02	20	4	1.65	4
專業、科學及技術服務業*	1	0.14	1	36	5.03	46	60	8.39	66
支援服務業*	1	0.08	1	35	2.87	38	32	2.63	33
公共行政及國防；強制性社會安全*	-	-	-	36	12.46	44	5	1.73	5
教育服務業*	-	-	-	58	32.58	85	3	1.69	3
醫療保健及社會工作服務業*	-	-	-	166	16.29	233	6	0.59	6
藝術、娛樂及休閒服務業*	-	-	-	11	5.24	19	1	0.48	1
其他服務業*	-	-	-	75	10.01	100	15	2.00	16

查不合格情形按行業分(續二)

單位：廠(場)、項

衛生法第6條											
有害作業環境設施不良 (職業安全衛生設施規則第292、298條)			危害物及有害物之處理 (職業安全衛生設施規則第293條-297條、299條)			噪音處理及防止 (職業安全衛生設施規則第300條)			振動 (職業安全衛生設施規則第301、302條)		
廠次	%	項數	廠次	%	項數	廠次	%	項數	廠次	%	項數
34	0.05	34	56	0.08	61	512	0.73	581	4	0.01	4
-	-	-	-	-	-	-	-	-	-	-	-
-	-	-	-	-	-	-	-	-	-	-	-
27	0.10	27	30	0.11	30	486	1.86	552	-	-	-
1	0.08	1	2	0.15	2	23	1.75	24	-	-	-
-	-	-	1	0.30	1	11	3.25	13	-	-	-
-	-	-	-	-	-	2	11.11	2	-	-	-
1	0.13	1	1	0.13	1	41	5.15	41	-	-	-
-	-	-	-	-	-	-	-	-	-	-	-
-	-	-	-	-	-	4	2.26	5	-	-	-
-	-	-	-	-	-	2	1.71	3	-	-	-
-	-	-	-	-	-	25	4.20	28	-	-	-
-	-	-	-	-	-	8	2.72	11	-	-	-
-	-	-	1	0.49	1	-	-	-	-	-	-
1	0.05	1	4	0.20	4	20	1.01	24	-	-	-
5	0.18	5	3	0.11	3	15	0.54	17	-	-	-
-	-	-	-	-	-	12	2.55	14	-	-	-
-	-	-	-	-	-	8	2.07	8	-	-	-
-	-	-	1	0.06	1	38	2.46	41	-	-	-
2	0.11	2	-	-	-	22	1.19	23	-	-	-
3	0.21	3	2	0.14	2	33	2.27	36	-	-	-
5	0.11	5	3	0.07	3	107	2.39	132	-	-	-
1	0.05	1	8	0.41	8	28	1.44	29	-	-	-
2	0.43	2	1	0.21	1	5	1.06	5	-	-	-
1	0.17	1	1	0.17	1	9	1.49	9	-	-	-
2	0.09	2	1	0.05	1	22	1.03	24	-	-	-
-	-	-	1	0.15	1	30	4.43	36	-	-	-
2	0.30	2	-	-	-	15	2.25	19	-	-	-
1	0.49	1	-	-	-	1	0.49	1	-	-	-
-	-	-	-	-	-	5	1.18	7	-	-	-
-	-	-	-	-	-	-	-	-	-	-	-
-	-	-	2	0.23	2	2	0.23	2	-	-	-
-	-	-	1	0.18	1	2	0.36	2	-	-	-
3	0.01	3	4	0.01	4	4	0.01	6	4	0.01	4
2	0.06	2	2	0.06	2	6	0.18	6	-	-	-
1	0.07	1	5	0.33	5	2	0.13	2	-	-	-
-	-	-	1	0.06	1	2	0.11	2	-	-	-
-	-	-	-	-	-	-	-	-	-	-	-
-	-	-	-	-	-	-	-	-	-	-	-
-	-	-	-	-	-	-	-	-	-	-	-
1	0.14	1	1	0.14	2	1	0.14	1	-	-	-
-	-	-	-	-	-	-	-	-	-	-	-
-	-	-	-	-	-	1	0.35	1	-	-	-
-	-	-	-	-	-	-	-	-	-	-	-
-	-	-	10	0.98	14	3	0.29	3	-	-	-
-	-	-	-	-	-	-	-	-	-	-	-
-	-	-	-	-	-	3	0.40	4	-	-	-

表 2-15 職業安全衛生檢查初

中華民國

行 業 別	職 業 安 全								
	溫度及濕度 (職業安全衛生設施規則第 303-308條)			通風及換氣設施 (職業安全衛生設施規則第 309-312條)			其他防止危害設備(職業安全衛生 設施規則第114-167,315-317條等 有關設備規定)		
	廠 次	%	項 數	廠 次	%	項 數	廠 次	%	項 數
總 計	4	0.01	4	42	0.06	42	4,366	6.18	4,988
農、林、漁、牧業	-	-	-	-	-	-	4	3.74	6
礦業及土石採取業	-	-	-	-	-	-	3	4.29	4
製 造 業	1	0.00	1	14	0.05	14	2,349	8.99	2,693
食品製造業	-	-	-	-	-	-	116	8.83	126
飲料製造業	-	-	-	-	-	-	22	6.51	25
菸草製造業	-	-	-	-	-	-	-	-	-
紡 織 業	-	-	-	-	-	-	129	16.21	160
成衣及服飾品製造業	-	-	-	-	-	-	9	10.59	11
皮革、毛皮及其製品製造業	-	-	-	-	-	-	18	10.17	22
木竹製品製造業	-	-	-	-	-	-	30	25.64	39
紙漿、紙及紙製品製造業	-	-	-	2	0.34	2	64	10.76	74
印刷及資料儲存媒體複製業	1	0.34	1	-	-	-	25	8.50	25
石油及煤製品製造業	-	-	-	-	-	-	6	2.94	6
化學材料製造業	-	-	-	-	-	-	104	5.23	121
化學製品製造業	-	-	-	-	-	-	217	7.78	239
藥品製造業	-	-	-	-	-	-	30	6.38	32
橡膠製品製造業	-	-	-	-	-	-	39	10.08	41
塑膠製品製造業	-	-	-	-	-	-	226	14.66	259
非金屬礦物製品製造業	-	-	-	-	-	-	190	10.30	234
基本金屬製造業	-	-	-	-	-	-	164	11.27	190
金屬製品製造業	-	-	-	4	0.09	4	431	9.62	497
電子零組件製造業	-	-	-	3	0.15	3	68	3.50	80
電腦、電子產品及光學製品製造業	-	-	-	1	0.21	1	24	5.11	26
電力設備製造業	-	-	-	1	0.17	1	37	6.11	43
機械設備製造業	-	-	-	1	0.05	1	200	9.35	218
汽車及其零件製造業	-	-	-	1	0.15	1	64	9.45	75
其他運輸工具製造業	-	-	-	1	0.15	1	72	10.81	79
家具製造業	-	-	-	-	-	-	31	15.12	33
其他製造業	-	-	-	-	-	-	31	7.35	36
產業用機械設備維修及安裝業	-	-	-	-	-	-	2	2.08	2
電力及燃氣供應業	-	-	-	2	0.23	2	23	2.69	23
用水供應及污染整治業	-	-	-	-	-	-	54	9.64	66
營 造 業	-	-	-	20	0.06	20	1,553	4.98	1,774
批發及零售業*	-	-	-	3	0.09	3	172	5.15	191
運輸及倉儲業	-	-	-	-	-	-	85	5.54	99
住宿及餐飲業	-	-	-	-	-	-	29	1.61	30
資訊及通訊傳播業*	-	-	-	-	-	-	9	2.68	11
金融及保險業	-	-	-	1	1.00	1	1	1.00	1
不動產業*	-	-	-	-	-	-	2	0.83	2
專業、科學及技術服務業*	-	-	-	-	-	-	11	1.54	13
支援服務業*	1	0.08	1	1	0.08	1	15	1.23	19
公共行政及國防；強制性社會安全*	-	-	-	-	-	-	17	5.88	17
教育服務業*	-	-	-	-	-	-	1	0.56	1
醫療保健及社會工作服務業*	-	-	-	-	-	-	17	1.67	17
藝術、娛樂及休閒服務業*	-	-	-	-	-	-	1	0.48	1
其他服務業*	2	0.27	2	1	0.13	1	20	2.67	20

查不合格情形按行業分(續三)

103年												單位：廠(場)、項		
衛 生 法 第 6 條														
工作場所及通道不良 (職業安全衛生設施規則第21-40條)			採光照明 (職業安全衛生設施規則第313-314條)			盥洗設備及廁所 (職業安全衛生設施規則第318-319條)			飲用水 (職業安全衛生設施規則第320條)					
廠次	%	項數	廠次	%	項數	廠次	%	項數	廠次	%	項數			
5,829	8.25	7,159	158	0.22	160	20	0.03	22	186	0.26	186			
7	6.54	9	-	-	-	-	-	-	-	-	-			
9	12.86	14	-	-	-	-	-	-	-	-	-			
1,912	7.32	2,284	36	0.14	37	5	0.02	5	3	0.01	3			
182	13.85	215	1	0.08	1	-	-	-	1	0.08	1			
41	12.13	59	-	-	-	-	-	-	-	-	-			
2	11.11	2	-	-	-	-	-	-	-	-	-			
66	8.29	77	6	0.75	6	-	-	-	-	-	-			
6	7.06	6	1	1.18	1	-	-	-	-	-	-			
13	7.34	13	-	-	-	-	-	-	-	-	-			
5	4.27	6	-	-	-	-	-	-	-	-	-			
48	8.07	59	1	0.17	1	-	-	-	-	-	-			
8	2.72	10	-	-	-	-	-	-	-	-	-			
23	11.27	30	-	-	-	-	-	-	-	-	-			
153	7.69	181	4	0.20	4	1	0.05	1	-	-	-			
228	8.18	283	1	0.04	1	1	0.04	1	1	0.04	1			
57	12.13	74	-	-	-	-	-	-	-	-	-			
24	6.20	26	-	-	-	-	-	-	-	-	-			
130	8.43	150	4	0.26	4	-	-	-	-	-	-			
161	8.73	236	1	0.05	1	-	-	-	-	-	-			
104	7.15	114	3	0.21	3	-	-	-	-	-	-			
298	6.65	336	2	0.04	2	1	0.02	1	1	0.02	1			
109	5.60	128	6	0.31	6	2	0.10	2	-	-	-			
15	3.19	17	-	-	-	-	-	-	-	-	-			
42	6.93	46	-	-	-	-	-	-	-	-	-			
86	4.02	99	4	0.19	5	-	-	-	-	-	-			
39	5.76	43	1	0.15	1	-	-	-	-	-	-			
36	5.41	37	-	-	-	-	-	-	-	-	-			
12	5.85	13	1	0.49	1	-	-	-	-	-	-			
22	5.21	22	-	-	-	-	-	-	-	-	-			
2	2.08	2	-	-	-	-	-	-	-	-	-			
64	7.49	72	2	0.23	2	-	-	-	-	-	-			
61	10.89	71	3	0.54	3	2	0.36	2	-	-	-			
2,850	9.14	3,621	103	0.33	104	8	0.03	10	183	0.59	183			
242	7.25	274	5	0.15	5	-	-	-	-	-	-			
77	5.02	95	1	0.07	1	3	0.20	3	-	-	-			
238	13.19	267	1	0.06	1	-	-	-	-	-	-			
44	13.10	63	-	-	-	-	-	-	-	-	-			
4	4.00	4	-	-	-	1	1.00	1	-	-	-			
13	5.37	13	-	-	-	-	-	-	-	-	-			
92	12.87	114	-	-	-	-	-	-	-	-	-			
51	4.19	67	-	-	-	-	-	-	-	-	-			
13	4.50	15	-	-	-	-	-	-	-	-	-			
18	10.11	18	-	-	-	-	-	-	-	-	-			
103	10.11	122	5	0.49	5	1	0.10	1	-	-	-			
12	5.71	17	1	0.48	1	-	-	-	-	-	-			
19	2.54	19	1	0.13	1	-	-	-	-	-	-			

表 2-15 職業安全衛生檢查初

中華民國

行 業 別	職 業 安 全 衛 生 法								
	餐廳、廚房及休息 (職業安全衛生設施規則第 322-323條)			勞工身心健康保護措施 (職業安全衛生設施規則第 324-1-324-6條)			急救設施 (勞工健康保護規則第6條)		
	廠 次	%	項 數	廠 次	%	項 數	廠 次	%	項 數
總 計	257	0.36	261	338	0.48	376	3,492	4.95	4,271
農、林、漁、牧業	-	-	-	-	-	-	6	5.61	6
礦業及土石採取業	-	-	-	-	-	-	2	2.86	2
製 造 業	5	0.02	5	77	0.29	104	2,440	9.34	3,086
食品製造業	-	-	-	10	0.76	10	124	9.44	137
飲料製造業	-	-	-	-	-	-	40	11.83	54
菸草製造業	-	-	-	1	5.56	1	3	16.67	3
紡 織 業	-	-	-	3	0.38	3	104	13.07	127
成衣及服飾品製造業	-	-	-	1	1.18	1	20	23.53	28
皮革、毛皮及其製品製造業	-	-	-	-	-	-	12	6.78	18
木竹製品製造業	-	-	-	-	-	-	15	12.82	23
紙漿、紙及紙製品製造業	-	-	-	4	0.67	6	86	14.45	119
印刷及資料儲存媒體複製業	-	-	-	3	1.02	5	48	16.33	53
石油及煤製品製造業	-	-	-	-	-	-	4	1.96	7
化學材料製造業	-	-	-	3	0.15	5	65	3.27	83
化學製品製造業	-	-	-	5	0.18	5	133	4.77	164
藥品製造業	-	-	-	1	0.21	1	31	6.60	36
橡膠製品製造業	-	-	-	-	-	-	37	9.56	47
塑膠製品製造業	2	0.13	2	3	0.19	4	215	13.94	272
非金屬礦物製品製造業	-	-	-	2	0.11	3	229	12.42	325
基本金屬製造業	-	-	-	2	0.14	2	103	7.08	130
金屬製品製造業	2	0.04	2	6	0.13	6	437	9.75	556
電子零組件製造業	-	-	-	16	0.82	22	168	8.64	211
電腦、電子產品及光學製品製造業	-	-	-	3	0.64	5	52	11.06	67
電力設備製造業	-	-	-	-	-	-	54	8.91	65
機械設備製造業	-	-	-	4	0.19	4	250	11.69	307
汽車及其零件製造業	-	-	-	4	0.59	10	76	11.23	98
其他運輸工具製造業	1	0.15	1	1	0.15	1	54	8.11	62
家具製造業	-	-	-	1	0.49	2	31	15.12	42
其他製造業	-	-	-	3	0.71	5	46	10.90	49
產業用機械設備維修及安裝業	-	-	-	1	1.04	3	3	3.13	3
電力及燃氣供應業	1	0.12	1	6	0.70	9	23	2.69	26
用水供應及污染整治業	-	-	-	2	0.36	2	38	6.79	47
營 造 業	203	0.65	207	220	0.71	220	200	0.64	220
批發及零售業*	-	-	-	6	0.18	7	298	8.92	340
運輸及倉儲業	-	-	-	5	0.33	9	107	6.98	121
住宿及餐飲業	46	2.55	46	1	0.06	1	164	9.09	171
資訊及通訊傳播業*	-	-	-	2	0.60	3	15	4.46	19
金融及保險業	-	-	-	-	-	-	12	12.00	17
不動產業*	1	0.41	1	1	0.41	1	9	3.72	11
專業、科學及技術服務業*	-	-	-	2	0.28	2	18	2.52	21
支援服務業*	-	-	-	3	0.25	4	61	5.01	71
公共行政及國防；強制性社會安全*	-	-	-	2	0.69	2	6	2.08	6
教育服務業*	-	-	-	-	-	-	4	2.25	4
醫療保健及社會工作服務業*	-	-	-	2	0.20	3	27	2.65	38
藝術、娛樂及休閒服務業*	-	-	-	1	0.48	1	19	9.05	19
其他服務業*	1	0.13	1	8	1.07	8	43	5.74	46

查不合格情形按行業分(續四)

103年

單位：廠(場)、項

第 6 條			原勞工安全衛生法第6條			職業安全衛生法第10條			職業安全衛生法第16條		
其 他			設置不符標準機械 器具供勞工使用			作業環境測定、危 險物、有害物標示			危險性機械設備 未經檢查合格使用		
廠 次	%	項 數	廠 次	%	項 數	廠 次	%	項 數	廠次	%	項數
48	0.07	54	3	0.00	3	5,143	7.28	8,051	328	0.46	328
-	-	-	-	-	-	4	3.74	6	3	2.80	3
-	-	-	-	-	-	6	8.57	9	-	-	-
15	0.06	17	2	0.01	2	3,663	14.02	5,737	247	0.95	247
-	-	-	-	-	-	174	13.24	255	25	1.90	25
1	0.30	1	-	-	-	43	12.72	71	3	0.89	3
-	-	-	-	-	-	2	11.11	2	-	-	-
-	-	-	-	-	-	128	16.08	174	9	1.13	9
-	-	-	-	-	-	7	8.24	9	3	3.53	3
1	0.56	1	-	-	-	33	18.64	56	3	1.69	3
-	-	-	-	-	-	10	8.55	17	2	1.71	2
-	-	-	-	-	-	72	12.10	112	3	0.50	3
-	-	-	-	-	-	91	30.95	176	2	0.68	2
-	-	-	-	-	-	14	6.86	16	3	1.47	3
1	0.05	1	-	-	-	220	11.06	300	8	0.40	8
-	-	-	-	-	-	514	18.44	830	6	0.22	6
1	0.21	1	-	-	-	101	21.49	171	-	-	-
1	0.26	1	-	-	-	74	19.12	104	5	1.29	5
1	0.06	1	-	-	-	212	13.75	332	18	1.17	18
-	-	-	-	-	-	213	11.55	340	11	0.60	11
-	-	-	1	0.07	1	129	8.87	210	13	0.89	13
-	-	-	-	-	-	552	12.32	863	59	1.32	59
2	0.10	2	-	-	-	354	18.20	547	6	0.31	6
-	-	-	-	-	-	90	19.15	150	-	-	-
-	-	-	-	-	-	85	14.03	131	5	0.83	5
2	0.09	2	1	0.05	1	245	11.45	394	44	2.06	44
2	0.30	2	-	-	-	87	12.85	139	7	1.03	7
2	0.30	4	-	-	-	103	15.47	152	5	0.75	5
1	0.49	1	-	-	-	29	14.15	50	3	1.46	3
-	-	-	-	-	-	76	18.01	128	3	0.71	3
-	-	-	-	-	-	5	5.21	8	1	1.04	1
3	0.35	4	-	-	-	86	10.06	115	5	0.58	5
1	0.18	1	-	-	-	53	9.46	76	1	0.18	1
10	0.03	10	-	-	-	212	0.68	316	34	0.11	34
5	0.15	6	-	-	-	540	16.17	881	16	0.48	16
3	0.20	3	1	0.07	1	95	6.20	152	10	0.65	10
6	0.33	6	-	-	-	107	5.93	191	-	-	-
-	-	-	-	-	-	15	4.46	21	-	-	-
-	-	-	-	-	-	4	4.00	5	-	-	-
-	-	-	-	-	-	2	0.83	4	-	-	-
-	-	-	-	-	-	22	3.08	34	2	0.28	2
1	0.08	1	-	-	-	16	1.31	25	5	0.41	5
-	-	-	-	-	-	22	7.61	30	-	-	-
-	-	-	-	-	-	47	26.40	71	-	-	-
3	0.29	5	-	-	-	179	17.57	282	-	-	-
-	-	-	-	-	-	7	3.33	11	-	-	-
1	0.13	1	-	-	-	63	8.41	85	5	0.67	5

表 2-15 職業安全衛生檢查初

中華民國

行 業 別	職業安全衛生法第17條			職業安全衛生法第20條			職業安全衛生法第21條		
	廠房設計不良			體格檢查、健康檢查			健康管理措施、檢查手冊內容及其他應遵行事項		
	廠 次	%	項 數	廠 次	%	項 數	廠 次	%	項 數
總 計	2	0.00	2	130	0.18	133	2	0.00	2
農、林、漁、牧業	-	-	-	2	1.87	2	-	-	-
礦業及土石採取業	-	-	-	1	1.43	1	-	-	-
製 造 業	2	0.01	2	33	0.13	33	-	-	-
食品製造業	-	-	-	2	0.15	2	-	-	-
飲料製造業	-	-	-	-	-	-	-	-	-
菸草製造業	-	-	-	-	-	-	-	-	-
紡 織 業	-	-	-	1	0.13	1	-	-	-
成衣及服飾品製造業	-	-	-	-	-	-	-	-	-
皮革、毛皮及其製品製造業	-	-	-	-	-	-	-	-	-
木竹製品製造業	-	-	-	1	0.85	1	-	-	-
紙漿、紙及紙製品製造業	-	-	-	-	-	-	-	-	-
印刷及資料儲存媒體複製業	-	-	-	1	0.34	1	-	-	-
石油及煤製品製造業	-	-	-	-	-	-	-	-	-
化學材料製造業	-	-	-	3	0.15	3	-	-	-
化學製品製造業	-	-	-	2	0.07	2	-	-	-
藥品製造業	-	-	-	-	-	-	-	-	-
橡膠製品製造業	-	-	-	-	-	-	-	-	-
塑膠製品製造業	-	-	-	5	0.32	5	-	-	-
非金屬礦物製品製造業	-	-	-	2	0.11	2	-	-	-
基本金屬製造業	-	-	-	-	-	-	-	-	-
金屬製品製造業	1	0.02	1	5	0.11	5	-	-	-
電子零組件製造業	-	-	-	2	0.10	2	-	-	-
電腦、電子產品及光學製品製造業	-	-	-	-	-	-	-	-	-
電力設備製造業	-	-	-	2	0.33	2	-	-	-
機械設備製造業	-	-	-	3	0.14	3	-	-	-
汽車及其零件製造業	-	-	-	1	0.15	1	-	-	-
其他運輸工具製造業	1	0.15	1	1	0.15	1	-	-	-
家具製造業	-	-	-	1	0.49	1	-	-	-
其他製造業	-	-	-	1	0.24	1	-	-	-
產業用機械設備維修及安裝業	-	-	-	-	-	-	-	-	-
電力及燃氣供應業	-	-	-	1	0.12	1	-	-	-
用水供應及污染整治業	-	-	-	5	0.89	5	1	0.18	1
營 造 業	-	-	-	28	0.09	29	1	0.00	1
批發及零售業*	-	-	-	28	0.84	30	-	-	-
運輸及倉儲業	-	-	-	8	0.52	8	-	-	-
住宿及餐飲業	-	-	-	3	0.17	3	-	-	-
資訊及通訊傳播業*	-	-	-	1	0.30	1	-	-	-
金融及保險業	-	-	-	-	-	-	-	-	-
不動產業*	-	-	-	1	0.41	1	-	-	-
專業、科學及技術服務業*	-	-	-	3	0.42	3	-	-	-
支援服務業*	-	-	-	9	0.74	9	-	-	-
公共行政及國防；強制性社會安全*	-	-	-	-	-	-	-	-	-
教 育 服 務 業*	-	-	-	-	-	-	-	-	-
醫療保健及社會工作服務業*	-	-	-	4	0.39	4	-	-	-
藝術、娛樂及休閒服務業*	-	-	-	-	-	-	-	-	-
其他服務業*	-	-	-	3	0.40	3	-	-	-

查不合格情形按行業分(續五)

103年

單位：廠(場)、項

職業安全衛生法第22條			職業安全衛生法第23條						職業安全衛生法第24條		
僱用或特約醫護人員辦理健康管理、職業病預防及健康促進			安全衛生管理組織人員			自動檢查			危險性機械設備操作人員應由合格人員擔任		
廠次	%	項數	廠次	%	項數	廠次	%	項數	廠次	%	項數
-	-	-	9,817	13.90	13,318	5,432	7.69	7,682	100	0.14	100
-	-	-	34	31.78	53	12	11.21	12	-	-	-
-	-	-	11	15.71	15	5	7.14	5	-	-	-
-	-	-	4,640	17.76	6,565	2,544	9.74	4,405	83	0.32	83
-	-	-	336	25.57	487	131	9.97	204	12	0.91	12
-	-	-	41	12.13	56	23	6.80	37	3	0.89	3
-	-	-	-	-	-	-	-	-	-	-	-
-	-	-	154	19.35	219	97	12.19	160	7	0.88	7
-	-	-	40	47.06	54	15	17.65	22	-	-	-
-	-	-	20	11.30	31	9	5.08	10	1	0.56	1
-	-	-	43	36.75	59	15	12.82	24	-	-	-
-	-	-	118	19.83	165	57	9.58	83	2	0.34	2
-	-	-	80	27.21	125	28	9.52	55	-	-	-
-	-	-	18	8.82	22	10	4.90	12	-	-	-
-	-	-	173	8.70	206	83	4.17	133	-	-	-
-	-	-	277	9.94	354	216	7.75	394	1	0.04	1
-	-	-	52	11.06	77	40	8.51	61	1	0.21	1
-	-	-	72	18.60	100	38	9.82	70	1	0.26	1
-	-	-	399	25.88	560	186	12.06	347	3	0.19	3
-	-	-	237	12.85	359	242	13.12	510	6	0.33	6
-	-	-	202	13.88	267	123	8.45	197	10	0.69	10
-	-	-	881	19.66	1,260	520	11.60	882	14	0.31	14
-	-	-	327	16.81	459	145	7.46	224	2	0.10	2
-	-	-	97	20.64	146	34	7.23	61	-	-	-
-	-	-	115	18.98	171	52	8.58	80	2	0.33	2
-	-	-	518	24.22	763	250	11.69	423	14	0.65	14
-	-	-	151	22.30	228	68	10.04	141	2	0.30	2
-	-	-	117	17.57	167	80	12.01	121	1	0.15	1
-	-	-	65	31.71	77	40	19.51	87	-	-	-
-	-	-	99	23.46	143	35	8.29	59	-	-	-
-	-	-	8	8.33	10	7	7.29	8	1	1.04	1
-	-	-	65	7.60	74	35	4.09	40	2	0.23	2
-	-	-	115	20.54	163	62	11.07	85	-	-	-
-	-	-	3,048	9.78	3,828	1,942	6.23	2,066	7	0.02	7
-	-	-	663	19.85	865	307	9.19	393	4	0.12	4
-	-	-	260	16.96	387	119	7.76	167	2	0.13	2
-	-	-	278	15.40	381	95	5.26	113	-	-	-
-	-	-	70	20.83	82	20	5.95	22	-	-	-
-	-	-	6	6.00	7	3	3.00	3	-	-	-
-	-	-	63	26.03	126	24	9.92	37	-	-	-
-	-	-	77	10.77	109	46	6.43	51	-	-	-
-	-	-	160	13.14	235	76	6.24	118	-	-	-
-	-	-	43	14.88	72	18	6.23	24	-	-	-
-	-	-	33	18.54	37	8	4.49	10	-	-	-
-	-	-	135	13.25	171	76	7.46	90	2	0.20	2
-	-	-	16	7.62	23	3	1.43	3	-	-	-
-	-	-	100	13.35	125	37	4.94	38	-	-	-

表 2-15 職業安全衛生檢查初查

中華民國

行 業 別	職業安全衛生法第26條			職業安全衛生法第27條		
	交付承攬應告知安全衛生事項			共同作業應採規定必要措施		
	廠 次	%	項 數	廠 次	%	項 數
總 計	164	0.23	165	560	0.79	1,501
農、林、漁、牧業	1	0.93	1	1	0.93	3
礦業及土石採取業	1	1.43	1	1	1.43	4
製 造 業	33	0.13	33	44	0.17	115
食品製造業	-	-	-	-	-	-
飲料製造業	1	0.30	1	1	0.30	3
菸草製造業	-	-	-	-	-	-
紡 織 業	-	-	-	-	-	-
成衣及服飾品製造業	-	-	-	-	-	-
皮革、毛皮及其製品製造業	-	-	-	-	-	-
木竹製品製造業	-	-	-	-	-	-
紙漿、紙及紙製品製造業	1	0.17	1	3	0.50	6
印刷及資料儲存媒體複製業	-	-	-	-	-	-
石油及煤製品製造業	-	-	-	-	-	-
化學材料製造業	3	0.15	3	7	0.35	19
化學製品製造業	3	0.11	3	6	0.22	15
藥品製造業	-	-	-	-	-	-
橡膠製品製造業	1	0.26	1	1	0.26	3
塑膠製品製造業	1	0.06	1	1	0.06	5
非金屬礦物製品製造業	2	0.11	2	4	0.22	13
基本金屬製造業	1	0.07	1	3	0.21	7
金屬製品製造業	7	0.16	7	4	0.09	13
電子零組件製造業	1	0.05	1	1	0.05	1
電腦、電子產品及光學製品製造業	1	0.21	1	-	-	-
電力設備製造業	-	-	-	2	0.33	4
機械設備製造業	3	0.14	3	6	0.28	13
汽車及其零件製造業	1	0.15	1	1	0.15	4
其他運輸工具製造業	3	0.45	3	1	0.15	1
家具製造業	-	-	-	1	0.49	2
其他製造業	3	0.71	3	2	0.47	6
產業用機械設備維修及安裝業	1	1.04	1	-	-	-
電力及燃氣供應業	-	-	-	14	1.64	27
用水供應及污染整治業	2	0.36	2	6	1.07	18
營 造 業	102	0.33	103	472	1.51	1,267
批發及零售業*	6	0.18	6	5	0.15	13
運輸及倉儲業	4	0.26	4	1	0.07	5
住宿及餐飲業	-	-	-	-	-	-
資訊及通訊傳播業*	2	0.60	2	1	0.30	1
金融及保險業	-	-	-	-	-	-
不動產業*	3	1.24	3	9	3.72	28
專業、科學及技術服務業*	4	0.56	4	3	0.42	8
支援服務業*	1	0.08	1	1	0.08	4
公共行政及國防；強制性社會安全*	3	1.04	3	1	0.35	4
教育服務業*	-	-	-	-	-	-
醫療保健及社會工作服務業*	1	0.10	1	-	-	-
藝術、娛樂及休閒服務業*	1	0.48	1	1	0.48	4
其他服務業*	-	-	-	-	-	-

表 2-15 職業安全衛生檢查初查

中華民國

行 業 別	職業安全衛生法第30條			職業安全衛生法第32條		
	妊娠或分娩後女性勞工從事危險性或有害性工作			安全衛生教育訓練		
	廠 次	%	項 數	廠 次	%	項 數
總 計	-	-	-	1,553	2.20	1,553
農、林、漁、牧業	-	-	-	4	3.74	4
礦業及土石採取業	-	-	-	1	1.43	1
製 造 業	-	-	-	121	0.46	121
食品製造業	-	-	-	9	0.68	9
飲料製造業	-	-	-	1	0.30	1
菸草製造業	-	-	-	-	-	-
紡 織 業	-	-	-	2	0.25	2
成衣及服飾品製造業	-	-	-	-	-	-
皮革、毛皮及其製品製造業	-	-	-	-	-	-
木竹製品製造業	-	-	-	3	2.56	3
紙漿、紙及紙製品製造業	-	-	-	2	0.34	2
印刷及資料儲存媒體複製業	-	-	-	-	-	-
石油及煤製品製造業	-	-	-	-	-	-
化學材料製造業	-	-	-	3	0.15	3
化學製品製造業	-	-	-	7	0.25	7
藥品製造業	-	-	-	-	-	-
橡膠製品製造業	-	-	-	2	0.52	2
塑膠製品製造業	-	-	-	17	1.10	17
非金屬礦物製品製造業	-	-	-	5	0.27	5
基本金屬製造業	-	-	-	5	0.34	5
金屬製品製造業	-	-	-	22	0.49	22
電子零組件製造業	-	-	-	6	0.31	6
電腦、電子產品及光學製品製造業	-	-	-	1	0.21	1
電力設備製造業	-	-	-	5	0.83	5
機械設備製造業	-	-	-	13	0.61	13
汽車及其零件製造業	-	-	-	6	0.89	6
其他運輸工具製造業	-	-	-	1	0.15	1
家具製造業	-	-	-	1	0.49	1
其他製造業	-	-	-	10	2.37	10
產業用機械設備維修及安裝業	-	-	-	-	-	-
電力及燃氣供應業	-	-	-	9	1.05	9
用水供應及污染整治業	-	-	-	9	1.61	9
營 造 業	-	-	-	1,176	3.77	1,176
批發及零售業*	-	-	-	117	3.50	117
運輸及倉儲業	-	-	-	5	0.33	5
住宿及餐飲業	-	-	-	30	1.66	30
資訊及通訊傳播業*	-	-	-	6	1.79	6
金融及保險業	-	-	-	-	-	-
不動產業*	-	-	-	15	6.20	15
專業、科學及技術服務業*	-	-	-	12	1.68	12
支援服務業*	-	-	-	10	0.82	10
公共行政及國防；強制性社會安全*	-	-	-	1	0.35	1
教育服務業*	-	-	-	1	0.56	1
醫療保健及社會工作服務業*	-	-	-	14	1.37	14
藝術、娛樂及休閒服務業*	-	-	-	1	0.48	1
其他服務業*	-	-	-	21	2.80	21

不合格情形按行業分(續七完)

103年

單位：廠(場)、項

職業安全衛生法第33條			職業安全衛生法第34條			職業安全衛生法第38條		
宣導安全衛生規定使勞工周知			安全衛生工作守則			陳報職業災害統計		
廠次	%	項數	廠次	%	項數	廠次	%	項數
3	0.00	3	5,727	8.11	5,730	100	0.14	100
-	-	-	35	32.71	35	-	-	-
-	-	-	5	7.14	5	-	-	-
1	0.00	1	2,352	9.00	2,352	69	0.26	69
-	-	-	206	15.68	206	2	0.15	2
-	-	-	12	3.55	12	-	-	-
-	-	-	-	-	-	-	-	-
-	-	-	77	9.67	77	3	0.38	3
-	-	-	22	25.88	22	-	-	-
-	-	-	13	7.34	13	-	-	-
-	-	-	28	23.93	28	-	-	-
-	-	-	61	10.25	61	1	0.17	1
-	-	-	33	11.22	33	-	-	-
-	-	-	7	3.43	7	-	-	-
-	-	-	40	2.01	40	1	0.05	1
-	-	-	130	4.66	130	6	0.22	6
-	-	-	33	7.02	33	-	-	-
-	-	-	26	6.72	26	1	0.26	1
-	-	-	195	12.65	195	4	0.26	4
-	-	-	115	6.24	115	2	0.11	2
-	-	-	95	6.53	95	2	0.14	2
-	-	-	471	10.51	471	13	0.29	13
-	-	-	128	6.58	128	15	0.77	15
-	-	-	45	9.57	45	2	0.43	2
-	-	-	55	9.08	55	1	0.17	1
1	0.05	1	332	15.52	332	10	0.47	10
-	-	-	66	9.75	66	-	-	-
-	-	-	66	9.91	66	2	0.30	2
-	-	-	31	15.12	31	-	-	-
-	-	-	57	13.51	57	4	0.95	4
-	-	-	8	8.33	8	-	-	-
-	-	-	13	1.52	13	-	-	-
-	-	-	86	15.36	86	-	-	-
1	0.00	1	1,890	6.06	1,892	-	-	-
1	0.03	1	513	15.36	513	3	0.09	3
-	-	-	125	8.15	125	8	0.52	8
-	-	-	198	10.97	198	-	-	-
-	-	-	33	9.82	33	2	0.60	2
-	-	-	3	3.00	3	-	-	-
-	-	-	59	24.38	59	-	-	-
-	-	-	62	8.67	63	4	0.56	4
-	-	-	118	9.69	118	11	0.90	11
-	-	-	22	7.61	22	-	-	-
-	-	-	20	11.24	20	1	0.56	1
-	-	-	107	10.50	107	2	0.20	2
-	-	-	7	3.33	7	-	-	-
-	-	-	79	10.55	79	-	-	-

表 2-16 職業安全衛生檢查複

中華民國

行 業 別	實 施 檢 查 廠 次	總 項 數			職 業 安 全 衛 生 法 第 6 條					
					計			一 般 機 械 安 全 設 備 不 良 (職 業 安 全 衛 生 設 施 規 則 第 41-57 條)		
		通知改善	已改善	改善率%	通知改善	已改善	改善率%	通知改善	已改善	改善率%
總 計	20,327	17,678	16,452	93.06	11,769	11,432	97.14	736	711	96.60
農、林、漁、牧業	12	18	18	100.00	8	8	100.00	1	1	100.00
礦業及土石採取業	23	3	3	100.00	3	3	100.00	-	-	-
製 造 業	4,594	7,976	7,451	93.42	4,983	4,835	97.03	604	581	96.19
食品製造業	145	296	271	91.55	180	170	94.44	21	18	85.71
飲料製造業	40	71	68	95.77	46	46	100.00	5	5	100.00
菸草製造業	-	-	-	-	-	-	-	-	-	-
紡 織 業	110	244	234	95.90	163	160	98.16	21	21	100.00
成衣及服飾品製造業	11	44	38	86.36	25	23	92.00	1	1	100.00
皮革、毛皮及其製品製造業	20	41	30	73.17	24	22	91.67	4	3	75.00
木竹製品製造業	9	34	29	85.29	20	20	100.00	2	2	100.00
紙漿、紙及紙製品製造業	89	264	247	93.56	164	154	93.90	30	28	93.33
印刷及資料儲存媒體複製業	30	68	62	91.18	28	26	92.86	3	3	100.00
石油及煤製品製造業	114	25	25	100.00	20	20	100.00	1	1	100.00
化學材料製造業	732	337	327	97.03	239	236	98.74	15	15	100.00
化學製品製造業	385	512	483	94.34	319	309	96.87	26	26	100.00
藥品製造業	82	128	117	91.41	68	62	91.18	6	3	50.00
橡膠製品製造業	42	98	92	93.88	56	54	96.43	6	6	100.00
塑膠製品製造業	230	739	694	93.91	475	462	97.26	78	74	94.87
非金屬礦物製品製造業	269	644	604	93.79	416	411	98.80	59	58	98.31
基本金屬製造業	398	607	580	95.55	459	452	98.47	53	53	100.00
金屬製品製造業	697	1,488	1,363	91.60	931	887	95.27	114	107	93.86
電子零組件製造業	390	521	493	94.63	248	248	100.00	22	22	100.00
電腦、電子產品及光學製品製造業	86	124	120	96.77	50	49	98.00	6	6	100.00
電力設備製造業	84	157	140	89.17	88	87	98.86	6	6	100.00
機械設備製造業	320	707	644	91.09	462	444	96.10	63	62	98.41
汽車及其零件製造業	86	258	254	98.45	154	153	99.35	15	15	100.00
其他運輸工具製造業	107	258	237	91.86	162	154	95.06	23	22	95.65
家具製造業	44	214	207	96.73	119	119	100.00	16	16	100.00
其他製造業	50	83	81	97.59	60	60	100.00	7	7	100.00
產業用機械設備維修及安裝業	24	14	11	78.57	7	7	100.00	1	1	100.00
電力及燃氣供應業	235	146	133	91.10	109	102	93.58	-	-	-
用水供應及污染整治業	68	137	102	74.45	76	70	92.11	7	7	100.00
營 造 業	12,485	7,458	6,964	93.38	5,521	5,375	97.36	63	61	96.83
批發及零售業*	497	649	580	89.37	317	306	96.53	12	12	100.00
運輸及倉儲業	536	244	230	94.26	127	122	96.06	6	6	100.00
住宿及餐飲業	193	157	149	94.90	89	89	100.00	-	-	-
資訊及通訊傳播業*	40	26	19	73.08	15	13	86.67	-	-	-
金融及保險業	13	9	8	88.89	7	6	85.71	-	-	-
不動產業*	54	31	28	90.32	18	18	100.00	3	3	100.00
專業、科學及技術服務業*	189	72	65	90.28	54	51	94.44	-	-	-
支援服務業*	740	107	95	88.79	56	56	100.00	1	1	100.00
公共行政及國防；強制性社會安全*	77	43	32	74.42	30	28	93.33	1	1	100.00
教育服務業*	61	199	197	98.99	108	107	99.07	24	24	100.00
醫療保健及社會工作服務業*	240	232	222	95.69	150	150	100.00	8	8	100.00
藝術、娛樂及休閒服務業*	39	39	33	84.62	30	28	93.33	2	2	100.00
其他服務業*	231	132	123	93.18	68	65	95.59	4	4	100.00

說明：1.初複查有跨越年度情形者，對初查之統計基準，以檢查事業單位前三年內未受檢查為初查，曾受檢查為複查。

2.對前項初複查統計，事業單位名稱變更登記者應重新計算，若僅業主變更則仍然維持。

3.初查不合格百分率(%)=初查不合格廠次÷實施檢查廠次×100。

4.*係表示該行業僅部分適用勞工安全衛生法，詳如附錄3。

查不合格情形按行業分

103年												單位：廠(場)、項		
全 衛 生 法 第 6 條														
工作機械、木材加工機械安全設備不良(職業安全衛生設施規則第58-68條)			衝壓機械及剪斷機械安全設備不良(職業安全衛生設施規則第69-72條)			離心機械、粉碎機、混合機、滾輾機等安全設備不良(職業安全衛生設施規則第73-86條)			特殊危險機具安全設備不良(職業安全衛生設施規則第87-113條)					
通知改善	已改善	改善率%	通知改善	已改善	改善率%	通知改善	已改善	改善率%	通知改善	已改善	改善率%			
107	103	96.26	4	4	100.00	207	201	97.10	1,314	1,272	96.80			
-	-	-	-	-	-	-	-	-	-	-	-			
-	-	-	-	-	-	-	-	-	-	-	-			
93	89	95.70	4	4	100.00	175	170	97.14	773	753	97.41			
1	1	100.00	-	-	-	6	6	100.00	17	17	100.00			
-	-	-	-	-	-	4	4	100.00	6	6	100.00			
-	-	-	-	-	-	-	-	-	-	-	-			
-	-	-	-	-	-	6	5	83.33	20	19	95.00			
-	-	-	-	-	-	1	1	100.00	3	2	66.67			
-	-	-	-	-	-	-	-	-	3	3	100.00			
-	-	-	-	-	-	-	-	-	5	5	100.00			
1	1	100.00	-	-	-	8	8	100.00	15	13	86.67			
-	-	-	-	-	-	-	-	-	-	-	-			
-	-	-	-	-	-	-	-	-	2	2	100.00			
-	-	-	-	-	-	7	7	100.00	28	28	100.00			
1	1	100.00	-	-	-	13	13	100.00	37	36	97.30			
1	1	100.00	-	-	-	2	2	100.00	5	5	100.00			
1	1	100.00	-	-	-	3	3	100.00	8	8	100.00			
6	6	100.00	-	-	-	15	15	100.00	82	81	98.78			
-	-	-	-	-	-	13	13	100.00	82	82	100.00			
10	10	100.00	1	1	100.00	16	16	100.00	74	71	95.95			
20	19	95.00	-	-	-	36	33	91.67	154	148	96.10			
6	6	100.00	1	1	100.00	6	6	100.00	32	32	100.00			
4	3	75.00	-	-	-	1	1	100.00	7	7	100.00			
2	2	100.00	-	-	-	3	3	100.00	12	11	91.67			
20	19	95.00	1	1	100.00	11	10	90.91	93	89	95.70			
7	7	100.00	-	-	-	8	8	100.00	29	29	100.00			
11	10	90.91	1	1	100.00	8	8	100.00	25	25	100.00			
2	2	100.00	-	-	-	6	6	100.00	18	18	100.00			
-	-	-	-	-	-	2	2	100.00	16	16	100.00			
-	-	-	-	-	-	-	-	-	-	-	-			
-	-	-	-	-	-	-	-	-	11	11	100.00			
1	1	100.00	-	-	-	2	1	50.00	10	10	100.00			
10	10	100.00	-	-	-	2	2	100.00	449	429	95.55			
3	3	100.00	-	-	-	3	3	100.00	16	15	93.75			
-	-	-	-	-	-	2	2	100.00	12	11	91.67			
-	-	-	-	-	-	1	1	100.00	1	1	100.00			
-	-	-	-	-	-	-	-	-	2	2	100.00			
-	-	-	-	-	-	-	-	-	-	-	-			
-	-	-	-	-	-	-	-	-	1	1	100.00			
-	-	-	-	-	-	-	-	-	2	2	100.00			
-	-	-	-	-	-	-	-	-	8	8	100.00			
-	-	-	-	-	-	1	1	100.00	2	2	100.00			
-	-	-	-	-	-	11	11	100.00	7	7	100.00			
-	-	-	-	-	-	9	9	100.00	13	13	100.00			
-	-	-	-	-	-	-	-	-	-	-	-			
-	-	-	-	-	-	1	1	100.00	7	7	100.00			

表 2-16 職業安全衛生檢查複

中華民國

行 業 別	職 業 安 全								
	鍋爐、壓力容器(蒸氣類)安全設備不良(鍋爐及壓力容器安全規則、製造設施標準)			起重升降機具安全設備不良(起重升降機具安全規則)			高壓氣體容器及設備安全設備不良(高壓氣體勞工安全規則及有關規定)		
	通知改善	已改善	改善率%	通知改善	已改善	改善率%	通知改善	已改善	改善率%
總 計	176	171	97.16	297	285	95.96	78	73	93.59
農、林、漁、牧業	-	-	-	-	-	-	-	-	-
礦業及土石採取業	-	-	-	-	-	-	-	-	-
製 造 業	122	120	98.36	51	48	94.12	28	26	92.86
食品製造業	12	11	91.67	-	-	-	-	-	-
飲料製造業	1	1	100.00	-	-	-	-	-	-
菸草製造業	-	-	-	-	-	-	-	-	-
紡 織 業	9	9	100.00	-	-	-	-	-	-
成衣及服飾品製造業	1	1	100.00	-	-	-	1	1	100.00
皮革、毛皮及其製品製造業	2	2	100.00	1	1	100.00	-	-	-
木竹製品製造業	-	-	-	-	-	-	-	-	-
紙漿、紙及紙製品製造業	8	8	100.00	-	-	-	-	-	-
印刷及資料儲存媒體複製業	1	1	100.00	-	-	-	-	-	-
石油及煤製品製造業	1	1	100.00	-	-	-	3	3	100.00
化學材料製造業	11	11	100.00	1	1	100.00	5	5	100.00
化學製品製造業	18	18	100.00	1	1	100.00	5	4	80.00
藥品製造業	8	8	100.00	-	-	-	-	-	-
橡膠製品製造業	2	2	100.00	-	-	-	-	-	-
塑膠製品製造業	15	14	93.33	1	1	100.00	1	1	100.00
非金屬礦物製品製造業	5	5	100.00	1	1	100.00	1	1	100.00
基本金屬製造業	-	-	-	10	10	100.00	2	2	100.00
金屬製品製造業	10	10	100.00	21	18	85.71	4	4	100.00
電子零組件製造業	4	4	100.00	2	2	100.00	5	5	100.00
電腦、電子產品及光學製品製造業	2	2	100.00	2	2	100.00	-	-	-
電力設備製造業	2	2	100.00	4	4	100.00	-	-	-
機械設備製造業	6	6	100.00	1	1	100.00	-	-	-
汽車及其零件製造業	-	-	-	-	-	-	-	-	-
其他運輸工具製造業	2	2	100.00	3	3	100.00	1	-	-
家具製造業	2	2	100.00	2	2	100.00	-	-	-
其他製造業	-	-	-	-	-	-	-	-	-
產業用機械設備維修及安裝業	-	-	-	1	1	100.00	-	-	-
電力及燃氣供應業	9	8	88.89	-	-	-	27	25	92.59
用水供應及污染整治業	1	-	-	1	1	100.00	-	-	-
營 造 業	-	-	-	203	196	96.55	-	-	-
批發及零售業*	21	20	95.24	2	2	100.00	7	7	100.00
運輸及倉儲業	3	3	100.00	11	11	100.00	2	1	50.00
住宿及餐飲業	3	3	100.00	-	-	-	3	3	100.00
資訊及通訊傳播業*	-	-	-	-	-	-	-	-	-
金融及保險業	-	-	-	-	-	-	-	-	-
不動產業*	1	1	100.00	-	-	-	-	-	-
專業、科學及技術服務業*	-	-	-	14	12	85.71	1	1	100.00
支援服務業*	-	-	-	14	14	100.00	-	-	-
公共行政及國防；強制性社會安全*	-	-	-	1	1	100.00	-	-	-
教 育 服 務 業*	-	-	-	-	-	-	1	1	100.00
醫療保健及社會工作服務業*	11	11	100.00	-	-	-	8	8	100.00
藝術、娛樂及休閒服務業*	3	3	100.00	-	-	-	-	-	-
其他服務業*	2	2	100.00	-	-	-	1	1	100.00

查不合格情形按行業分(續一)

103年

單位：廠(場)、項

衛 生 法			第 6 條			第 6 條			第 6 條		
危險場所爆炸、火災、腐蝕防止安全設備不良(職業安全衛生設施規則第168-223條)			墜落、物體飛落災害防止安全設施不良(職業安全衛生設施規則第224-238條)			施工架及施工構台安全不良(營造安全衛生設施標準第39-62之2條)			擋土支撐不良(營造安全衛生設施標準第71-79之1條)		
通知改善	已改善	改善率%	通知改善	已改善	改善率%	通知改善	已改善	改善率%	通知改善	已改善	改善率%
350	338	96.57	1,513	1,467	96.96	1,209	1,185	98.01	143	142	99.30
-	-	-	-	-	-	-	-	-	-	-	-
-	-	-	1	1	100.00	-	-	-	-	-	-
209	202	96.65	430	416	96.74	6	6	100.00	-	-	-
9	8	88.89	17	16	94.12	-	-	-	-	-	-
1	1	100.00	6	6	100.00	-	-	-	-	-	-
-	-	-	-	-	-	-	-	-	-	-	-
7	7	100.00	17	17	100.00	1	1	100.00	-	-	-
4	4	100.00	3	3	100.00	-	-	-	-	-	-
-	-	-	4	4	100.00	-	-	-	-	-	-
-	-	-	1	1	100.00	-	-	-	-	-	-
2	2	100.00	18	16	88.89	-	-	-	-	-	-
2	2	100.00	1	1	100.00	-	-	-	-	-	-
2	2	100.00	3	3	100.00	-	-	-	-	-	-
36	35	97.22	21	21	100.00	2	2	100.00	-	-	-
33	33	100.00	51	49	96.08	-	-	-	-	-	-
5	4	80.00	7	6	85.71	-	-	-	-	-	-
4	3	75.00	1	1	100.00	-	-	-	-	-	-
14	14	100.00	29	28	96.55	-	-	-	-	-	-
5	5	100.00	44	42	95.45	-	-	-	-	-	-
14	14	100.00	46	45	97.83	1	1	100.00	-	-	-
22	20	90.91	60	57	95.00	1	1	100.00	-	-	-
23	23	100.00	17	17	100.00	-	-	-	-	-	-
1	1	100.00	4	4	100.00	-	-	-	-	-	-
3	3	100.00	5	5	100.00	1	1	100.00	-	-	-
6	6	100.00	34	33	97.06	-	-	-	-	-	-
8	8	100.00	12	12	100.00	-	-	-	-	-	-
4	3	75.00	7	7	100.00	-	-	-	-	-	-
1	1	100.00	16	16	100.00	-	-	-	-	-	-
3	3	100.00	6	6	100.00	-	-	-	-	-	-
-	-	-	-	-	-	-	-	-	-	-	-
15	15	100.00	10	10	100.00	1	1	100.00	-	-	-
2	1	50.00	10	9	90.00	-	-	-	-	-	-
80	78	97.50	951	922	96.95	1,194	1,170	97.99	142	141	99.30
18	17	94.44	33	33	100.00	2	2	100.00	-	-	-
6	6	100.00	8	8	100.00	-	-	-	-	-	-
-	-	-	4	4	100.00	-	-	-	-	-	-
-	-	-	2	1	50.00	-	-	-	-	-	-
1	1	100.00	1	1	100.00	-	-	-	-	-	-
-	-	-	3	3	100.00	2	2	100.00	-	-	-
-	-	-	13	12	92.31	4	4	100.00	1	1	100.00
-	-	-	5	5	100.00	-	-	-	-	-	-
1	1	100.00	5	5	100.00	-	-	-	-	-	-
-	-	-	-	-	-	-	-	-	-	-	-
12	12	100.00	25	25	100.00	-	-	-	-	-	-
1	1	100.00	9	9	100.00	-	-	-	-	-	-
5	4	80.00	3	3	100.00	-	-	-	-	-	-

表 2-16 職業安全衛生檢查複

中華民國

行 業 別	職 業 安 全								
	模板支撐不良 (營造安全衛生設施標準 第130-147條)			電氣設備安全設施不良 (職業安全衛生設施規則第 239-276條)			勞工身體防護不良 (職業安全衛生設施規則第 277-291條)		
	通知改善	已改善	改善率%	通知改善	已改善	改善率%	通知改善	已改善	改善率%
總 計	331	330	99.70	2,097	2,024	96.52	324	315	97.22
農、林、漁、牧業	-	-	-	6	6	100.00	-	-	-
礦業及土石採取業	-	-	-	2	2	100.00	-	-	-
製 造 業	-	-	-	886	864	97.52	165	158	95.76
食品製造業	-	-	-	35	33	94.29	4	4	100.00
飲料製造業	-	-	-	7	7	100.00	2	2	100.00
菸草製造業	-	-	-	-	-	-	-	-	-
紡 織 業	-	-	-	17	17	100.00	7	7	100.00
成衣及服飾品製造業	-	-	-	2	2	100.00	2	2	100.00
皮革、毛皮及其製品製造業	-	-	-	4	3	75.00	-	-	-
木竹製品製造業	-	-	-	3	3	100.00	-	-	-
紙漿、紙及紙製品製造業	-	-	-	21	20	95.24	1	-	-
印刷及資料儲存媒體複製業	-	-	-	4	3	75.00	3	3	100.00
石油及煤製品製造業	-	-	-	3	3	100.00	-	-	-
化學材料製造業	-	-	-	31	31	100.00	8	7	87.50
化學製品製造業	-	-	-	27	26	96.30	12	10	83.33
藥品製造業	-	-	-	13	13	100.00	2	2	100.00
橡膠製品製造業	-	-	-	13	12	92.31	-	-	-
塑膠製品製造業	-	-	-	81	79	97.53	4	4	100.00
非金屬礦物製品製造業	-	-	-	60	60	100.00	17	17	100.00
基本金屬製造業	-	-	-	99	99	100.00	24	24	100.00
金屬製品製造業	-	-	-	205	198	96.59	28	26	92.86
電子零組件製造業	-	-	-	41	41	100.00	13	13	100.00
電腦、電子產品及光學製品製造業	-	-	-	8	8	100.00	1	1	100.00
電力設備製造業	-	-	-	20	20	100.00	4	4	100.00
機械設備製造業	-	-	-	105	102	97.14	12	11	91.67
汽車及其零件製造業	-	-	-	23	22	95.65	12	12	100.00
其他運輸工具製造業	-	-	-	31	29	93.55	6	6	100.00
家具製造業	-	-	-	19	19	100.00	1	1	100.00
其他製造業	-	-	-	12	12	100.00	2	2	100.00
產業用機械設備維修及安裝業	-	-	-	2	2	100.00	-	-	-
電力及燃氣供應業	-	-	-	17	16	94.12	4	4	100.00
用水供應及污染整治業	-	-	-	15	15	100.00	2	2	100.00
營 造 業	330	329	99.70	886	849	95.82	117	116	99.15
批發及零售業*	-	-	-	94	87	92.55	10	9	90.00
運輸及倉儲業	-	-	-	29	28	96.55	6	6	100.00
住宿及餐飲業	-	-	-	25	25	100.00	5	5	100.00
資訊及通訊傳播業*	-	-	-	5	4	80.00	1	1	100.00
金融及保險業	-	-	-	1	1	100.00	-	-	-
不動產業*	-	-	-	3	3	100.00	1	1	100.00
專業、科學及技術服務業*	1	1	100.00	4	4	100.00	5	5	100.00
支援服務業*	-	-	-	8	8	100.00	4	4	100.00
公共行政及國防；強制性社會安全*	-	-	-	12	12	100.00	-	-	-
教 育 服 務 業*	-	-	-	55	54	98.18	-	-	-
醫療保健及社會工作服務業*	-	-	-	26	26	100.00	2	2	100.00
藝術、娛樂及休閒服務業*	-	-	-	6	5	83.33	-	-	-
其他服務業*	-	-	-	17	15	88.24	2	2	100.00

查不合格情形按行業分(續二)

103年

單位：廠(場)、項

衛 生 法 第 6 條											
有害作業環境設施不良 (職業安全衛生設施規則第 292、298條)			危害物及有害物之處理 (職業安全衛生設施規則第293 條-297條、299條)			噪音處理及防止 (職業安全衛生設施規則第 300條)			振動 (職業安全衛生設施規則第 301、302條)		
通知改善	已改善	改善率%	通知改善	已改善	改善率%	通知改善	已改善	改善率%	通知改善	已改善	改善率%
7	6	85.71	10	10	100.00	82	78	95.12	1	1	100.00
-	-	-	-	-	-	-	-	-	-	-	-
-	-	-	-	-	-	-	-	-	-	-	-
7	6	85.71	7	7	100.00	78	74	94.87	-	-	-
-	-	-	-	-	-	5	5	100.00	-	-	-
-	-	-	-	-	-	4	4	100.00	-	-	-
-	-	-	-	-	-	-	-	-	-	-	-
1	1	100.00	-	-	-	4	4	100.00	-	-	-
-	-	-	-	-	-	-	-	-	-	-	-
-	-	-	-	-	-	-	-	-	-	-	-
-	-	-	-	-	-	3	2	66.67	-	-	-
-	-	-	-	-	-	5	5	100.00	-	-	-
-	-	-	-	-	-	-	-	-	-	-	-
-	-	-	1	1	100.00	5	4	80.00	-	-	-
2	2	100.00	1	1	100.00	3	3	100.00	-	-	-
-	-	-	-	-	-	4	4	100.00	-	-	-
-	-	-	-	-	-	1	1	100.00	-	-	-
-	-	-	-	-	-	4	4	100.00	-	-	-
-	-	-	-	-	-	-	-	-	-	-	-
-	-	-	2	2	100.00	6	5	83.33	-	-	-
2	1	50.00	-	-	-	20	19	95.00	-	-	-
-	-	-	2	2	100.00	3	3	100.00	-	-	-
-	-	-	-	-	-	1	1	100.00	-	-	-
1	1	100.00	1	1	100.00	1	1	100.00	-	-	-
-	-	-	-	-	-	1	1	100.00	-	-	-
-	-	-	-	-	-	6	6	100.00	-	-	-
1	1	100.00	-	-	-	1	1	100.00	-	-	-
-	-	-	-	-	-	-	-	-	-	-	-
-	-	-	-	-	-	1	1	100.00	-	-	-
-	-	-	-	-	-	-	-	-	-	-	-
-	-	-	-	-	-	-	-	-	-	-	-
-	-	-	-	-	-	-	-	-	1	1	100.00
-	-	-	-	-	-	-	-	-	-	-	-
-	-	-	1	1	100.00	1	1	100.00	-	-	-
-	-	-	-	-	-	1	1	100.00	-	-	-
-	-	-	-	-	-	-	-	-	-	-	-
-	-	-	-	-	-	-	-	-	-	-	-
-	-	-	-	-	-	-	-	-	-	-	-
-	-	-	-	-	-	-	-	-	-	-	-
-	-	-	-	-	-	-	-	-	-	-	-
-	-	-	2	2	100.00	1	1	100.00	-	-	-
-	-	-	-	-	-	-	-	-	-	-	-
-	-	-	-	-	-	1	1	100.00	-	-	-

表 2-16 職業安全衛生檢查複

中華民國

行 業 別	職 業 安 全								
	溫度及濕度 (職業安全衛生設施規則第 303-308條)			通風及換氣設施 (職業安全衛生設施規則第 309-312條)			其他防止危害設備(職業安全衛生 設施規則第114-167,315-317條等 有關設備規定)		
	通知改善	已改善	改善率%	通知改善	已改善	改善率%	通知改善	已改善	改善率%
總 計	-	-	-	5	5	100.00	831	817	98.32
農、林、漁、牧業	-	-	-	-	-	-	-	-	-
礦業及土石採取業	-	-	-	-	-	-	-	-	-
製 造 業	-	-	-	2	2	100.00	433	426	98.38
食品製造業	-	-	-	-	-	-	14	13	92.86
飲料製造業	-	-	-	-	-	-	2	2	100.00
菸草製造業	-	-	-	-	-	-	-	-	-
紡 織 業	-	-	-	-	-	-	24	24	100.00
成衣及服飾品製造業	-	-	-	-	-	-	1	1	100.00
皮革、毛皮及其製品製造業	-	-	-	-	-	-	2	2	100.00
木竹製品製造業	-	-	-	-	-	-	4	4	100.00
紙漿、紙及紙製品製造業	-	-	-	-	-	-	9	9	100.00
印刷及資料儲存媒體複製業	-	-	-	-	-	-	4	3	75.00
石油及煤製品製造業	-	-	-	-	-	-	-	-	-
化學材料製造業	-	-	-	-	-	-	21	21	100.00
化學製品製造業	-	-	-	-	-	-	30	29	96.67
藥品製造業	-	-	-	-	-	-	5	5	100.00
橡膠製品製造業	-	-	-	-	-	-	7	7	100.00
塑膠製品製造業	-	-	-	-	-	-	52	52	100.00
非金屬礦物製品製造業	-	-	-	-	-	-	51	51	100.00
基本金屬製造業	-	-	-	-	-	-	42	42	100.00
金屬製品製造業	-	-	-	-	-	-	69	67	97.10
電子零組件製造業	-	-	-	2	2	100.00	13	13	100.00
電腦、電子產品及光學製品製造業	-	-	-	-	-	-	4	4	100.00
電力設備製造業	-	-	-	-	-	-	10	10	100.00
機械設備製造業	-	-	-	-	-	-	35	33	94.29
汽車及其零件製造業	-	-	-	-	-	-	11	11	100.00
其他運輸工具製造業	-	-	-	-	-	-	15	15	100.00
家具製造業	-	-	-	-	-	-	5	5	100.00
其他製造業	-	-	-	-	-	-	3	3	100.00
產業用機械設備維修及安裝業	-	-	-	-	-	-	-	-	-
電力及燃氣供應業	-	-	-	-	-	-	2	1	50.00
用水供應及污染整治業	-	-	-	-	-	-	10	10	100.00
營 造 業	-	-	-	3	3	100.00	323	320	99.07
批發及零售業*	-	-	-	-	-	-	27	27	100.00
運輸及倉儲業	-	-	-	-	-	-	14	13	92.86
住宿及餐飲業	-	-	-	-	-	-	1	1	100.00
資訊及通訊傳播業*	-	-	-	-	-	-	-	-	-
金融及保險業	-	-	-	-	-	-	-	-	-
不動產業*	-	-	-	-	-	-	1	1	100.00
專業、科學及技術服務業*	-	-	-	-	-	-	5	5	100.00
支援服務業*	-	-	-	-	-	-	2	2	100.00
公共行政及國防；強制性社會安全*	-	-	-	-	-	-	5	3	60.00
教 育 服 務 業*	-	-	-	-	-	-	-	-	-
醫療保健及社會工作服務業*	-	-	-	-	-	-	2	2	100.00
藝術、娛樂及休閒服務業*	-	-	-	-	-	-	1	1	100.00
其他服務業*	-	-	-	-	-	-	5	5	100.00

查不合格情形按行業分(續三)

103年

單位：廠(場)、項

衛 生 法 第 6 條											
工作場所及通道不良 (職業安全衛生設施規則第21-40條)			採光照明 (職業安全衛生設施規則第313-314條)			盥洗設備及廁所 (職業安全衛生設施規則第318-319條)			飲用水 (職業安全衛生設施規則第320條)		
通知改善	已改善	改善率%	通知改善	已改善	改善率%	通知改善	已改善	改善率%	通知改善	已改善	改善率%
1,043	1,010	96.84	49	48	97.96	3	3	100.00	24	24	100.00
-	-	-	-	-	-	-	-	-	-	-	-
-	-	-	-	-	-	-	-	-	-	-	-
283	273	96.47	11	11	100.00	1	1	100.00	-	-	-
21	21	100.00	-	-	-	-	-	-	-	-	-
5	5	100.00	-	-	-	-	-	-	-	-	-
-	-	-	-	-	-	-	-	-	-	-	-
7	7	100.00	-	-	-	-	-	-	-	-	-
1	-	-	-	-	-	-	-	-	-	-	-
2	2	100.00	-	-	-	-	-	-	-	-	-
1	1	100.00	-	-	-	-	-	-	-	-	-
6	6	100.00	1	1	100.00	-	-	-	-	-	-
1	1	100.00	-	-	-	-	-	-	-	-	-
5	5	100.00	-	-	-	-	-	-	-	-	-
33	33	100.00	1	1	100.00	1	1	100.00	-	-	-
29	27	93.10	-	-	-	-	-	-	-	-	-
4	3	75.00	-	-	-	-	-	-	-	-	-
4	4	100.00	-	-	-	-	-	-	-	-	-
22	21	95.45	2	2	100.00	-	-	-	-	-	-
30	29	96.67	-	-	-	-	-	-	-	-	-
25	24	96.00	2	2	100.00	-	-	-	-	-	-
37	36	97.30	-	-	-	-	-	-	-	-	-
15	15	100.00	2	2	100.00	-	-	-	-	-	-
1	1	100.00	-	-	-	-	-	-	-	-	-
4	4	100.00	-	-	-	-	-	-	-	-	-
14	12	85.71	1	1	100.00	-	-	-	-	-	-
6	6	100.00	1	1	100.00	-	-	-	-	-	-
5	5	100.00	-	-	-	-	-	-	-	-	-
4	4	100.00	1	1	100.00	-	-	-	-	-	-
1	1	100.00	-	-	-	-	-	-	-	-	-
-	-	-	-	-	-	-	-	-	-	-	-
7	5	71.43	-	-	-	-	-	-	-	-	-
8	6	75.00	1	1	100.00	-	-	-	-	-	-
615	598	97.24	35	34	97.14	2	2	100.00	24	24	100.00
31	31	100.00	-	-	-	-	-	-	-	-	-
13	12	92.31	1	1	100.00	-	-	-	-	-	-
22	22	100.00	-	-	-	-	-	-	-	-	-
3	3	100.00	-	-	-	-	-	-	-	-	-
1	1	100.00	-	-	-	-	-	-	-	-	-
1	1	100.00	-	-	-	-	-	-	-	-	-
3	3	100.00	-	-	-	-	-	-	-	-	-
8	8	100.00	-	-	-	-	-	-	-	-	-
-	-	-	-	-	-	-	-	-	-	-	-
10	10	100.00	-	-	-	-	-	-	-	-	-
25	25	100.00	-	-	-	-	-	-	-	-	-
8	7	87.50	-	-	-	-	-	-	-	-	-
5	5	100.00	1	1	100.00	-	-	-	-	-	-

表 2-16 職業安全衛生檢查複

中華民國

行 業 別	職 業 安 全 衛 生 法								
	餐廳、廚房及休息 (職業安全衛生設施規則第 322-323條)			勞工身心健康保護措施 (職業安全衛生設施規則第 324-1-324-6條)			急救設施 (勞工健康保護規則第6條)		
	通知改善	已改善	改善率%	通知改善	已改善	改善率%	通知改善	已改善	改善率%
總 計	31	31	100.00	48	47	97.92	744	726	97.58
農、林、漁、牧業	-	-	-	-	-	-	1	1	100.00
礦業及土石採取業	-	-	-	-	-	-	-	-	-
製 造 業	1	1	100.00	11	11	100.00	601	584	97.17
食品製造業	-	-	-	-	-	-	18	17	94.44
飲料製造業	-	-	-	-	-	-	2	2	100.00
菸草製造業	-	-	-	-	-	-	-	-	-
紡 織 業	-	-	-	1	1	100.00	21	20	95.24
成衣及服飾品製造業	-	-	-	-	-	-	5	5	100.00
皮革、毛皮及其製品製造業	-	-	-	-	-	-	2	2	100.00
木竹製品製造業	-	-	-	-	-	-	4	4	100.00
紙漿、紙及紙製品製造業	-	-	-	-	-	-	41	40	97.56
印刷及資料儲存媒體複製業	-	-	-	-	-	-	4	4	100.00
石油及煤製品製造業	-	-	-	-	-	-	-	-	-
化學材料製造業	-	-	-	-	-	-	11	11	100.00
化學製品製造業	-	-	-	-	-	-	30	30	100.00
藥品製造業	-	-	-	-	-	-	6	6	100.00
橡膠製品製造業	-	-	-	-	-	-	6	6	100.00
塑膠製品製造業	1	1	100.00	-	-	-	68	65	95.59
非金屬礦物製品製造業	-	-	-	-	-	-	48	47	97.92
基本金屬製造業	-	-	-	-	-	-	32	31	96.88
金屬製品製造業	-	-	-	-	-	-	128	123	96.09
電子零組件製造業	-	-	-	4	4	100.00	35	35	100.00
電腦、電子產品及光學製品製造業	-	-	-	-	-	-	8	8	100.00
電力設備製造業	-	-	-	-	-	-	9	9	100.00
機械設備製造業	-	-	-	2	2	100.00	57	55	96.49
汽車及其零件製造業	-	-	-	1	1	100.00	15	15	100.00
其他運輸工具製造業	-	-	-	-	-	-	18	16	88.89
家具製造業	-	-	-	-	-	-	26	26	100.00
其他製造業	-	-	-	-	-	-	7	7	100.00
產業用機械設備維修及安裝業	-	-	-	3	3	100.00	-	-	-
電力及燃氣供應業	-	-	-	-	-	-	4	4	100.00
用水供應及污染整治業	-	-	-	-	-	-	6	6	100.00
營 造 業	30	30	100.00	34	33	97.06	27	27	100.00
批發及零售業*	-	-	-	-	-	-	37	37	100.00
運輸及倉儲業	-	-	-	2	2	100.00	10	10	100.00
住宿及餐飲業	-	-	-	-	-	-	23	23	100.00
資訊及通訊傳播業*	-	-	-	-	-	-	2	2	100.00
金融及保險業	-	-	-	-	-	-	3	2	66.67
不動產業*	-	-	-	-	-	-	2	2	100.00
專業、科學及技術服務業*	-	-	-	-	-	-	1	1	100.00
支援服務業*	-	-	-	-	-	-	6	6	100.00
公共行政及國防；強制性社會安全*	-	-	-	1	1	100.00	1	1	100.00
教 育 服 務 業*	-	-	-	-	-	-	-	-	-
醫療保健及社會工作服務業*	-	-	-	-	-	-	6	6	100.00
藝術、娛樂及休閒服務業*	-	-	-	-	-	-	-	-	-
其他服務業*	-	-	-	-	-	-	14	14	100.00

查不合格情形按行業分(續四)

103年

單位：廠(場)、項

第 6 條			原勞工安全衛生法第6條			職業安全衛生法第10條			職業安全衛生法第16條		
其 他			設置不符標準機械 器具供勞工使用			作業環境測定、危 險物、有害物標示			危險性機械設備 未經檢查合格使用		
通知改善	已改善	改善率%	通知改善	已改善	改善率%	通知改善	已改善	改善率%	通知改善	已改善	改善率%
5	5	100.00	2	2	100.00	1,277	1,245	97.49	52	50	96.15
-	-	-	-	-	-	1	1	100.00	-	-	-
-	-	-	-	-	-	-	-	-	-	-	-
2	2	100.00	1	1	100.00	871	854	98.05	39	39	100.00
-	-	-	-	-	-	34	34	100.00	-	-	-
1	1	100.00	-	-	-	8	8	100.00	1	1	100.00
-	-	-	-	-	-	-	-	-	-	-	-
-	-	-	-	-	-	17	17	100.00	3	3	100.00
-	-	-	-	-	-	2	2	100.00	-	-	-
-	-	-	-	-	-	10	7	70.00	-	-	-
-	-	-	-	-	-	-	-	-	-	-	-
-	-	-	-	-	-	22	22	100.00	-	-	-
-	-	-	-	-	-	18	17	94.44	-	-	-
-	-	-	-	-	-	1	1	100.00	1	1	100.00
1	1	100.00	-	-	-	37	37	100.00	1	1	100.00
-	-	-	-	-	-	88	88	100.00	-	-	-
-	-	-	-	-	-	37	35	94.59	-	-	-
-	-	-	-	-	-	20	20	100.00	1	1	100.00
-	-	-	-	-	-	51	50	98.04	4	4	100.00
-	-	-	-	-	-	51	51	100.00	1	1	100.00
-	-	-	-	-	-	33	32	96.97	3	3	100.00
-	-	-	-	-	-	147	141	95.92	12	12	100.00
-	-	-	-	-	-	126	125	99.21	-	-	-
-	-	-	-	-	-	24	23	95.83	-	-	-
-	-	-	-	-	-	24	23	95.83	-	-	-
-	-	-	1	1	100.00	37	37	100.00	6	6	100.00
-	-	-	-	-	-	34	34	100.00	3	3	100.00
-	-	-	-	-	-	24	24	100.00	1	1	100.00
-	-	-	-	-	-	18	18	100.00	2	2	100.00
-	-	-	-	-	-	8	8	100.00	-	-	-
-	-	-	-	-	-	-	-	-	-	-	-
2	2	100.00	-	-	-	16	16	100.00	-	-	-
-	-	-	-	-	-	7	5	71.43	-	-	-
-	-	-	-	-	-	75	75	100.00	5	3	60.00
1	1	100.00	-	-	-	117	111	94.87	2	2	100.00
-	-	-	1	1	100.00	34	34	100.00	2	2	100.00
-	-	-	-	-	-	18	18	100.00	-	-	-
-	-	-	-	-	-	-	-	-	-	-	-
-	-	-	-	-	-	-	-	-	-	-	-
-	-	-	-	-	-	2	2	100.00	-	-	-
-	-	-	-	-	-	2	2	100.00	-	-	-
-	-	-	-	-	-	-	-	-	3	3	100.00
-	-	-	-	-	-	2	2	100.00	-	-	-
-	-	-	-	-	-	53	53	100.00	-	-	-
-	-	-	-	-	-	51	47	92.16	-	-	-
-	-	-	-	-	-	4	3	75.00	-	-	-
-	-	-	-	-	-	24	22	91.67	1	1	100.00

表 2-16 職業安全衛生檢查複

中華民國

行 業 別	職業安全衛生法第17條			職業安全衛生法第20條			職業安全衛生法第21條		
	廠房設計不良			體格檢查、健康檢查			健康管理措施、檢查手冊內容及其他應遵行事項		
	通知改善	已改善	改善率%	通知改善	已改善	改善率%	通知改善	已改善	改善率%
總 計	-	-	-	12	11	91.67	2	2	100.00
農、林、漁、牧業	-	-	-	-	-	-	-	-	-
礦業及土石採取業	-	-	-	-	-	-	-	-	-
製 造 業	-	-	-	5	4	80.00	-	-	-
食品製造業	-	-	-	-	-	-	-	-	-
飲料製造業	-	-	-	-	-	-	-	-	-
菸草製造業	-	-	-	-	-	-	-	-	-
紡 織 業	-	-	-	-	-	-	-	-	-
成衣及服飾品製造業	-	-	-	-	-	-	-	-	-
皮革、毛皮及其製品製造業	-	-	-	-	-	-	-	-	-
木竹製品製造業	-	-	-	-	-	-	-	-	-
紙漿、紙及紙製品製造業	-	-	-	-	-	-	-	-	-
印刷及資料儲存媒體複製業	-	-	-	-	-	-	-	-	-
石油及煤製品製造業	-	-	-	-	-	-	-	-	-
化學材料製造業	-	-	-	-	-	-	-	-	-
化學製品製造業	-	-	-	1	1	100.00	-	-	-
藥品製造業	-	-	-	-	-	-	-	-	-
橡膠製品製造業	-	-	-	-	-	-	-	-	-
塑膠製品製造業	-	-	-	-	-	-	-	-	-
非金屬礦物製品製造業	-	-	-	-	-	-	-	-	-
基本金屬製造業	-	-	-	-	-	-	-	-	-
金屬製品製造業	-	-	-	2	2	100.00	-	-	-
電子零組件製造業	-	-	-	-	-	-	-	-	-
電腦、電子產品及光學製品製造業	-	-	-	-	-	-	-	-	-
電力設備製造業	-	-	-	1	-	-	-	-	-
機械設備製造業	-	-	-	1	1	100.00	-	-	-
汽車及其零件製造業	-	-	-	-	-	-	-	-	-
其他運輸工具製造業	-	-	-	-	-	-	-	-	-
家具製造業	-	-	-	-	-	-	-	-	-
其他製造業	-	-	-	-	-	-	-	-	-
產業用機械設備維修及安裝業	-	-	-	-	-	-	-	-	-
電力及燃氣供應業	-	-	-	-	-	-	-	-	-
用水供應及污染整治業	-	-	-	-	-	-	1	1	100.00
營 造 業	-	-	-	1	1	100.00	1	1	100.00
批發及零售業*	-	-	-	2	2	100.00	-	-	-
運輸及倉儲業	-	-	-	-	-	-	-	-	-
住宿及餐飲業	-	-	-	1	1	100.00	-	-	-
資訊及通訊傳播業*	-	-	-	-	-	-	-	-	-
金融及保險業	-	-	-	-	-	-	-	-	-
不動產業*	-	-	-	-	-	-	-	-	-
專業、科學及技術服務業*	-	-	-	1	1	100.00	-	-	-
支援服務業*	-	-	-	-	-	-	-	-	-
公共行政及國防；強制性社會安全*	-	-	-	-	-	-	-	-	-
教 育 服 務 業*	-	-	-	-	-	-	-	-	-
醫療保健及社會工作服務業*	-	-	-	1	1	100.00	-	-	-
藝術、娛樂及休閒服務業*	-	-	-	-	-	-	-	-	-
其他服務業*	-	-	-	1	1	100.00	-	-	-

查不合格情形按行業分(續五)

103年

單位：廠(場)、項

職業安全衛生法第22條			職業安全衛生法第23條						職業安全衛生法第24條		
僱用或特約醫護人員辦理健康管理、職業病預防及健康促進			安全衛生管理組織人員			自動檢查			危險性機械設備操作人員應由合格人員擔任		
通知改善	已改善	改善率%	通知改善	已改善	改善率%	通知改善	已改善	改善率%	通知改善	已改善	改善率%
-	-	-	1,603	846	52.78	1,490	1,479	99.26	14	14	100.00
-	-	-	4	4	100.00	-	-	-	-	-	-
-	-	-	-	-	-	-	-	-	-	-	-
-	-	-	814	492	60.44	899	895	99.56	13	13	100.00
-	-	-	39	25	64.10	25	25	100.00	1	1	100.00
-	-	-	4	1	25.00	8	8	100.00	1	1	100.00
-	-	-	-	-	-	-	-	-	-	-	-
-	-	-	21	16	76.19	28	27	96.43	-	-	-
-	-	-	9	6	66.67	4	4	100.00	-	-	-
-	-	-	6	-	-	1	1	100.00	-	-	-
-	-	-	6	1	16.67	6	6	100.00	-	-	-
-	-	-	26	20	76.92	30	30	100.00	-	-	-
-	-	-	7	4	57.14	11	11	100.00	-	-	-
-	-	-	2	2	100.00	1	1	100.00	-	-	-
-	-	-	27	21	77.78	26	26	100.00	-	-	-
-	-	-	39	21	53.85	47	47	100.00	-	-	-
-	-	-	8	5	62.50	11	11	100.00	-	-	-
-	-	-	10	6	60.00	9	9	100.00	-	-	-
-	-	-	86	62	72.09	80	78	97.50	1	1	100.00
-	-	-	47	13	27.66	111	111	100.00	1	1	100.00
-	-	-	42	23	54.76	46	46	100.00	-	-	-
-	-	-	146	82	56.16	184	183	99.46	3	3	100.00
-	-	-	75	50	66.67	45	45	100.00	-	-	-
-	-	-	24	22	91.67	17	17	100.00	-	-	-
-	-	-	22	9	40.91	16	16	100.00	-	-	-
-	-	-	73	34	46.58	86	86	100.00	4	4	100.00
-	-	-	32	29	90.63	29	29	100.00	1	1	100.00
-	-	-	28	16	57.14	31	31	100.00	1	1	100.00
-	-	-	27	21	77.78	39	39	100.00	-	-	-
-	-	-	5	3	60.00	6	6	100.00	-	-	-
-	-	-	3	-	-	2	2	100.00	-	-	-
-	-	-	10	4	40.00	4	4	100.00	-	-	-
-	-	-	29	5	17.24	7	6	85.71	-	-	-
-	-	-	502	194	38.65	427	423	99.06	-	-	-
-	-	-	79	42	53.16	66	64	96.97	1	1	100.00
-	-	-	38	29	76.32	29	29	100.00	-	-	-
-	-	-	23	15	65.22	7	7	100.00	-	-	-
-	-	-	7	3	42.86	2	2	100.00	-	-	-
-	-	-	1	1	100.00	1	1	100.00	-	-	-
-	-	-	3	-	-	1	1	100.00	-	-	-
-	-	-	9	5	55.56	1	1	100.00	-	-	-
-	-	-	21	11	52.38	14	14	100.00	-	-	-
-	-	-	9	-	-	1	1	100.00	-	-	-
-	-	-	22	21	95.45	3	3	100.00	-	-	-
-	-	-	12	7	58.33	14	14	100.00	-	-	-
-	-	-	5	2	40.00	-	-	-	-	-	-
-	-	-	15	11	73.33	14	14	100.00	-	-	-

表 2-16 職業安全衛生檢查複

中華民國

行 業 別	職業安全衛生法第26條			職業安全衛生法第27條		
	交付承攬應告知安全衛生事項			共同作業應採規定必要措施		
	通知改善	已改善	改善率%	通知改善	已改善	改善率%
總 計	11	11	100.00	628	597	95.06
農、林、漁、牧業	-	-	-	-	-	-
礦業及土石採取業	-	-	-	-	-	-
製 造 業	3	3	100.00	25	25	100.00
食品製造業	-	-	-	-	-	-
飲料製造業	-	-	-	-	-	-
菸草製造業	-	-	-	-	-	-
紡 織 業	-	-	-	-	-	-
成衣及服飾品製造業	-	-	-	-	-	-
皮革、毛皮及其製品製造業	-	-	-	-	-	-
木竹製品製造業	-	-	-	-	-	-
紙漿、紙及紙製品製造業	-	-	-	3	3	100.00
印刷及資料儲存媒體複製業	-	-	-	-	-	-
石油及煤製品製造業	-	-	-	-	-	-
化學材料製造業	-	-	-	5	5	100.00
化學製品製造業	1	1	100.00	5	5	100.00
藥品製造業	-	-	-	-	-	-
橡膠製品製造業	-	-	-	-	-	-
塑膠製品製造業	-	-	-	-	-	-
非金屬礦物製品製造業	1	1	100.00	4	4	100.00
基本金屬製造業	-	-	-	3	3	100.00
金屬製品製造業	-	-	-	3	3	100.00
電子零組件製造業	-	-	-	-	-	-
電腦、電子產品及光學製品製造業	-	-	-	-	-	-
電力設備製造業	-	-	-	-	-	-
機械設備製造業	-	-	-	-	-	-
汽車及其零件製造業	-	-	-	-	-	-
其他運輸工具製造業	1	1	100.00	-	-	-
家具製造業	-	-	-	2	2	100.00
其他製造業	-	-	-	-	-	-
產業用機械設備維修及安裝業	-	-	-	-	-	-
電力及燃氣供應業	-	-	-	3	3	100.00
用水供應及污染整治業	-	-	-	-	-	-
營 造 業	7	7	100.00	594	563	94.78
批發及零售業*	-	-	-	-	-	-
運輸及倉儲業	-	-	-	-	-	-
住宿及餐飲業	-	-	-	-	-	-
資訊及通訊傳播業*	-	-	-	-	-	-
金融及保險業	-	-	-	-	-	-
不動產業*	1	1	100.00	6	6	100.00
專業、科學及技術服務業*	-	-	-	-	-	-
支援服務業*	-	-	-	-	-	-
公共行政及國防；強制性社會安全*	-	-	-	-	-	-
教育服務業*	-	-	-	-	-	-
醫療保健及社會工作服務業*	-	-	-	-	-	-
藝術、娛樂及休閒服務業*	-	-	-	-	-	-
其他服務業*	-	-	-	-	-	-

表 2-16 職業安全衛生檢查複

中華民國

行 業 別	職業安全衛生法第30條			職業安全衛生法第32條		
	妊娠或分娩後女性勞工從事危險性或有害性工作			安全衛生教育訓練		
	通知改善	已改善	改善率%	廠 次	%	項 數
總 計	-	-	-	159	155	97.48
農、林、漁、牧業	-	-	-	1	1	100.00
礦業及土石採取業	-	-	-	-	-	-
製 造 業	-	-	-	14	13	92.86
食品製造業	-	-	-	1	1	100.00
飲料製造業	-	-	-	1	1	100.00
菸草製造業	-	-	-	-	-	-
紡 織 業	-	-	-	-	-	-
成衣及服飾品製造業	-	-	-	-	-	-
皮革、毛皮及其製品製造業	-	-	-	-	-	-
木竹製品製造業	-	-	-	-	-	-
紙漿、紙及紙製品製造業	-	-	-	-	-	-
印刷及資料儲存媒體複製業	-	-	-	-	-	-
石油及煤製品製造業	-	-	-	-	-	-
化學材料製造業	-	-	-	-	-	-
化學製品製造業	-	-	-	1	1	100.00
藥品製造業	-	-	-	-	-	-
橡膠製品製造業	-	-	-	-	-	-
塑膠製品製造業	-	-	-	5	4	80.00
非金屬礦物製品製造業	-	-	-	-	-	-
基本金屬製造業	-	-	-	-	-	-
金屬製品製造業	-	-	-	2	2	100.00
電子零組件製造業	-	-	-	2	2	100.00
電腦、電子產品及光學製品製造業	-	-	-	-	-	-
電力設備製造業	-	-	-	-	-	-
機械設備製造業	-	-	-	2	2	100.00
汽車及其零件製造業	-	-	-	-	-	-
其他運輸工具製造業	-	-	-	-	-	-
家具製造業	-	-	-	-	-	-
其他製造業	-	-	-	-	-	-
產業用機械設備維修及安裝業	-	-	-	-	-	-
電力及燃氣供應業	-	-	-	1	1	100.00
用水供應及污染整治業	-	-	-	1	1	100.00
營 造 業	-	-	-	117	117	100.00
批發及零售業*	-	-	-	16	14	87.50
運輸及倉儲業	-	-	-	-	-	-
住宿及餐飲業	-	-	-	4	4	100.00
資訊及通訊傳播業*	-	-	-	1	-	-
金融及保險業	-	-	-	-	-	-
不動產業*	-	-	-	-	-	-
專業、科學及技術服務業*	-	-	-	3	3	100.00
支援服務業*	-	-	-	-	-	-
公共行政及國防；強制性社會安全*	-	-	-	-	-	-
教育服務業*	-	-	-	-	-	-
醫療保健及社會工作服務業*	-	-	-	-	-	-
藝術、娛樂及休閒服務業*	-	-	-	-	-	-
其他服務業*	-	-	-	1	1	100.00

查不合格情形按行業分(續七完)

103年

單位：廠(場)、項

職業安全衛生法第33條			職業安全衛生法第34條			職業安全衛生法第38條		
宣導安全衛生規定使勞工周知			安全衛生工作守則			陳報職業災害統計		
通知改善	已改善	改善率%	通知改善	已改善	改善率%	通知改善	已改善	改善率%
1	1	100.00	647	596	92.12	11	11	100.00
-	-	-	4	4	100.00	-	-	-
-	-	-	-	-	-	-	-	-
-	-	-	298	266	89.26	11	11	100.00
-	-	-	16	15	93.75	-	-	-
-	-	-	2	2	100.00	-	-	-
-	-	-	-	-	-	-	-	-
-	-	-	11	10	90.91	1	1	100.00
-	-	-	4	3	75.00	-	-	-
-	-	-	-	-	-	-	-	-
-	-	-	2	2	100.00	-	-	-
-	-	-	19	18	94.74	-	-	-
-	-	-	4	4	100.00	-	-	-
-	-	-	-	-	-	-	-	-
-	-	-	2	1	50.00	-	-	-
-	-	-	11	10	90.91	-	-	-
-	-	-	4	4	100.00	-	-	-
-	-	-	2	2	100.00	-	-	-
-	-	-	37	33	89.19	-	-	-
-	-	-	11	10	90.91	1	1	100.00
-	-	-	20	20	100.00	1	1	100.00
-	-	-	55	45	81.82	3	3	100.00
-	-	-	23	21	91.30	2	2	100.00
-	-	-	9	9	100.00	-	-	-
-	-	-	6	5	83.33	-	-	-
-	-	-	34	28	82.35	1	1	100.00
-	-	-	5	5	100.00	-	-	-
-	-	-	9	8	88.89	1	1	100.00
-	-	-	7	6	85.71	-	-	-
-	-	-	3	3	100.00	1	1	100.00
-	-	-	2	2	100.00	-	-	-
-	-	-	3	3	100.00	-	-	-
-	-	-	16	14	87.50	-	-	-
1	1	100.00	207	204	98.55	-	-	-
-	-	-	49	38	77.55	-	-	-
-	-	-	13	13	100.00	-	-	-
-	-	-	15	15	100.00	-	-	-
-	-	-	1	1	100.00	-	-	-
-	-	-	-	-	-	-	-	-
-	-	-	-	-	-	-	-	-
-	-	-	2	2	100.00	-	-	-
-	-	-	13	11	84.62	-	-	-
-	-	-	1	1	100.00	-	-	-
-	-	-	13	13	100.00	-	-	-
-	-	-	4	3	75.00	-	-	-
-	-	-	-	-	-	-	-	-
-	-	-	8	8	100.00	-	-	-

表 2-17 勞工申訴陳情案件

中華民國									
行 業 別	申訴案 件 數	申 訴 內 容						處	
		勞動 基準	職業 安全 衛生	就業 服務	職工 福利	勞工 保險	綜合 問題	勞 動 基 準	
								總 計	行 政 罰 鍰
總 計	6,674	5,440	968	43	289	410	374	2,879	2,874
農、林、漁、牧業	10	6	3	-	1	-	-	2	2
礦業及土石採取業	1	1	-	-	-	-	-	3	3
製 造 業	2,138	1,573	546	16	116	115	107	858	858
食品製造業	136	102	36	1	10	7	4	89	89
飲料製造業	10	10	-	-	-	-	-	1	1
菸草製造業	-	-	-	-	-	-	-	-	-
紡 織 業	41	23	18	-	-	-	1	16	16
成衣及服飾品製造業	14	13	-	-	-	2	1	10	10
皮革、毛皮及其製品製造業	19	16	6	-	-	1	-	2	2
木竹製品製造業	15	8	5	-	1	-	3	1	1
紙漿、紙及紙製品製造業	35	24	13	2	1	1	3	15	15
印刷及資料儲存媒體複製業	24	13	11	-	1	3	1	9	9
石油及煤製品製造業	26	23	1	1	-	-	2	6	6
化學材料製造業	31	19	10	1	2	-	3	8	8
化學製品製造業	50	33	15	-	5	2	1	26	26
藥品製造業	13	13	-	1	-	-	2	8	8
橡膠製品製造業	31	23	8	-	-	-	1	4	4
塑膠製品製造業	90	62	25	2	2	5	6	28	28
非金屬礦物製品製造業	55	33	17	1	2	3	3	20	20
基本金屬製造業	61	34	29	-	4	3	3	20	20
金屬製品製造業	550	404	138	4	46	46	38	184	184
電子零組件製造業	161	124	37	-	7	1	4	49	49
電腦、電子產品及光學製品製造業	146	118	24	-	2	2	8	72	72
電力設備製造業	55	47	13	-	2	2	2	26	26
機械設備製造業	310	230	78	-	20	22	10	172	172
汽車及其零件製造業	52	33	23	1	2	-	2	18	18
其他運輸工具製造業	96	86	8	-	8	14	4	30	30
家具製造業	24	20	4	-	-	-	1	16	16
其他製造業	88	58	26	2	-	-	4	28	28
產業用機械設備維修及安裝業	5	4	1	-	1	1	-	-	-
電力及燃氣供應業	11	9	2	-	1	-	1	1	1
用水供應及污染整治業	35	32	3	1	1	2	1	15	15
營 造 業	400	168	185	3	66	28	9	79	79
批發及零售業	1,200	1,073	83	5	34	86	58	595	594
運輸及倉儲業	338	306	32	1	8	16	14	153	152
住宿及餐飲業	631	576	42	5	13	55	37	306	305
資訊及通訊傳播業	197	171	9	1	4	6	21	98	97
金融及保險業	144	135	3	2	3	6	11	31	31
不動產業	77	67	4	-	2	9	6	28	28
專業、科學及技術服務業	236	213	15	-	4	17	15	132	132
支 援 服 務 業	556	473	13	3	21	37	61	293	292
公共行政及國防；強制性社會安全	24	14	5	1	1	1	3	3	3
教 育 服 務 業	114	109	1	1	-	5	4	49	49
醫療保健及社會工作服務業	269	254	4	1	4	9	13	96	96
藝術、娛樂及休閒服務業	67	61	4	-	2	3	4	36	36
其他服務業	226	199	14	3	8	15	9	101	101

說明：1.申訴內容、處理情形以「項數」統計分析。

2.「件數」指申訴案之案件數。

3.「項數」指各申訴案件申訴項目之累加數。

處理情形按行業分

103年

單位：件、項

法	理 情 形					就 業 服 務 法			其 他 法 律 (勞工保險、職工福利、勞動檢查法)		
	總 計	行政 罰 鍰	局部 停 工	全部 停 工	司法 偵 辦	總 計	行政 罰 鍰	司法 偵 辦	總 計	行政 罰 鍰	司法 偵 辦
司法偵辦	5	47	41	6	-	-	-	-	28	28	-
-	-	-	-	-	-	-	-	-	-	-	-
-	-	-	-	-	-	-	-	-	-	-	-
-	30	25	5	-	-	-	-	-	-	-	-
-	-	-	-	-	-	-	-	-	-	-	-
-	-	-	-	-	-	-	-	-	-	-	-
-	2	2	-	-	-	-	-	-	-	-	-
-	-	-	-	-	-	-	-	-	-	-	-
-	-	-	-	-	-	-	-	-	-	-	-
-	1	1	-	-	-	-	-	-	-	-	-
-	-	-	-	-	-	-	-	-	-	-	-
-	1	-	1	-	-	-	-	-	-	-	-
-	-	-	-	-	-	-	-	-	-	-	-
-	-	-	-	-	-	-	-	-	-	-	-
-	-	-	-	-	-	-	-	-	-	-	-
-	-	-	-	-	-	-	-	-	-	-	-
-	-	-	-	-	-	-	-	-	-	-	-
-	1	-	1	-	-	-	-	-	-	-	-
-	3	3	-	-	-	-	-	-	-	-	-
-	13	10	3	-	-	-	-	-	-	-	-
-	-	-	-	-	-	-	-	-	-	-	-
-	-	-	-	-	-	-	-	-	-	-	-
-	4	4	-	-	-	-	-	-	-	-	-
-	1	1	-	-	-	-	-	-	-	-	-
-	-	-	-	-	-	-	-	-	-	-	-
-	4	4	-	-	-	-	-	-	-	-	-
-	-	-	-	-	-	-	-	-	-	-	-
-	-	-	-	-	-	-	-	-	-	-	-
-	1	1	-	-	-	-	-	-	-	-	-
-	12	12	-	-	-	-	-	-	2	2	-
1	1	-	1	-	-	-	-	-	5	5	-
1	-	-	-	-	-	-	-	-	2	2	-
1	-	-	-	-	-	-	-	-	4	4	-
1	-	-	-	-	-	-	-	-	4	4	-
-	-	-	-	-	-	-	-	-	1	1	-
-	-	-	-	-	-	-	-	-	-	-	-
-	-	-	-	-	-	-	-	-	4	4	-
1	1	1	-	-	-	-	-	-	2	2	-
-	-	-	-	-	-	-	-	-	-	-	-
-	-	-	-	-	-	-	-	-	-	-	-
-	-	-	-	-	-	-	-	-	1	1	-
-	-	-	-	-	-	-	-	-	3	3	-
-	2	2	-	-	-	-	-	-	-	-	-

表 2-18 103年度勞動

中華民國

計畫種類	勞動條件					總計				
	總受檢廠次	違反件數(件次)					計	計	第7條	第9條第1項
		計	處分率(%)	罰鍰告發	移送偵辦處分				勞工名卡	勞動契約訂定
總計	1,130	554	49.03	554	-	902	819	1	9	
第1次國道客運駕駛員工時專案檢查	30	12	40.00	12	-	15	15	-	-	
醫療院所勞動條件專案檢查	479	279	58.25	279	-	478	420	1	5	
儲配運輸物流與汽車貨運業勞動條件專案檢查	90	52	57.78	52	-	87	87	-	2	
私立幼兒園勞動條件專案檢查	60	21	35.00	21	-	24	23	-	-	
保全服務業勞動條件專案檢查	60	28	46.67	28	-	40	36	-	2	
養護機構勞動條件檢查	60	28	46.67	28	-	49	47	-	-	
勞動派遣專案檢查	60	16	26.67	16	-	24	19	-	-	
工讀生勞動條件專案檢查	100	42	42.00	42	-	78	68	-	-	
製造業(電子業)工作時間專案檢查	101	48	47.52	48	-	70	68	-	-	
第2次國道客運駕駛員工時專案檢查	30	9	30.00	9	-	11	10	-	-	
建教生專案檢查	60	19	31.67	19	-	26	26	-	-	

條件專案檢查情形

103年

單位：件、項

違 反 狀 況

勞 動 基 準 法

第16條 第3項	第21條 第1項	第22條 第2項	第23條 第2項	第24條	第30條 第1項	第30條 第5項	第32條	第35條	第36條	第37條
預告工資	基本工資	全 額 直接給付	工資清冊	延 長 工時工資	正 常 工作時間	記載勞工 出勤情形	延 長 工作時間	休息時間	例假日	休假日
1	14	21	5	232	10	74	164	1	75	21
-	-	-	1	3	-	1	5	1	1	-
-	2	7	1	145	2	35	74	-	30	6
-	1	4	-	15	1	16	18	-	9	3
-	1	1	1	6	-	6	4	-	-	-
-	3	2	-	14	-	3	3	-	3	-
-	2	-	-	17	1	3	8	-	4	-
1	2	1	-	5	-	2	4	-	1	-
-	2	5	2	13	-	2	10	-	11	-
-	1	-	-	13	-	4	31	-	10	1
-	-	-	-	1	-	-	5	-	2	1
-	-	1	-	-	6	2	2	-	4	10

表 2-18 103年度勞動條件

中華民國

專 案 名 稱	反							
	勞 動 基 準							
	第38條	第39條	第47條	第48條	第49條 第1項	第49條 第5項	第50條	第65條
	特別休假	假日工資	童 工 延時工作	童 工 夜間工作	女 工 夜間工作	妊娠或哺乳 女 工 夜間工作	產 假 及 產假工資	技 術 生 訓練契約
總 計	2	115	-	-	32	-	1	-
第1次國道客運駕駛員工時專案檢查	-	3	-	-	-	-	-	-
醫療院所勞動條件專案檢查	1	74	-	-	21	-	1	-
儲配運輸物流與汽車貨運業勞動條件專案檢查	1	8	-	-	1	-	-	-
私立幼兒園勞動條件專案檢查	-	1	-	-	-	-	-	-
保全服務業勞動條件專案檢查	-	3	-	-	-	-	-	-
養護機構勞動條件檢查	-	6	-	-	3	-	-	-
勞動派遣專案檢查	-	2	-	-	-	-	-	-
工讀生勞動條件專案檢查	-	15	-	-	6	-	-	-
製造業(電子業)工作時間專案檢查	-	1	-	-	1	-	-	-
第2次國道客運駕駛員工時專案檢查	-	1	-	-	-	-	-	-
建教生專案檢查	-	1	-	-	-	-	-	-

專案檢查情形(續一)

103年

單位：件、項

法			勞基法施行細則		性別工作平等法					
第68條	第70條	第83條	第21條	第37條	第13條	第16條	第18條	第19條	第20條	第23條 第1項
技 術 生 招 收 人 數	工 作 規 則	未 舉 辦 勞 資 會 議	出 勤 時 間	工 作 規 則 修 正	防 治 措 施 、 申 訴 及 懲 戒 辦 法	留 職 停 薪	哺 乳 時 間	調 整 工 作 時 間	家 庭 照 顧 假	托 兒 設 施 或 措 施
-	28	13	-	-	-	-	-	-	-	2
-	-	-	-	-	-	-	-	-	-	-
-	11	4	-	-	-	-	-	-	-	2
-	8	-	-	-	-	-	-	-	-	-
-	1	2	-	-	-	-	-	-	-	-
-	2	1	-	-	-	-	-	-	-	-
-	2	1	-	-	-	-	-	-	-	-
-	1	-	-	-	-	-	-	-	-	-
-	1	1	-	-	-	-	-	-	-	-
-	2	4	-	-	-	-	-	-	-	-
-	-	-	-	-	-	-	-	-	-	-
-	-	-	-	-	-	-	-	-	-	-

表 2-18 103年度勞動條件

中華民國

專 案 名 稱	違					反	
	勞工退休金條例					職工福利金條例	
	計	第6條	第14條 第1項	第15條 第2項	第18條	第5條	
		退休金提撥	提繳勞工個人 退休金	月提繳工資	未依限辦理 提(停)繳手續	職工福利 委員會	
總 計	52	-	43	9	-	-	
第1次國道客運駕駛員工時專案檢查	-	-	-	-	-	-	
醫療院所勞動條件專案檢查	37	-	30	7	-	-	
儲配運輸物流與汽車貨運業勞動條件專案檢查	-	-	-	-	-	-	
私立幼兒園勞動條件專案檢查	1	-	-	1	-	-	
保全服務業勞動條件專案檢查	2	-	2	-	-	-	
養護機構勞動條件檢查	1	-	-	1	-	-	
勞動派遣專案檢查	4	-	4	-	-	-	
工讀生勞動條件專案檢查	5	-	5	-	-	-	
製造業(電子業)工作時間專案檢查	1	-	1	-	-	-	
第2次國道客運駕駛員工時專案檢查	1	-	1	-	-	-	
建教生專案檢查	-	-	-	-	-	-	

專案檢查情形(續二完)

103年

單位：件、項

狀				況			
勞 工 保 險 條 例				就 業 保 險 法			勞 動 檢 查 法
計	第6條 第1項	第11條	第14條 第1項	計	第5條 第1項	第6條 第3項	第32條
	未依法投保	未於到職當日 申報勞工參加 勞工保險	未按實申報 投保薪資		未依規定參加 就業保險	未於到職當日 申報勞工參加 就業保險	申訴管道
29	2	-	27	-	-	-	-
-	-	-	-	-	-	-	-
19	-	-	19	-	-	-	-
-	-	-	-	-	-	-	-
-	-	-	-	-	-	-	-
2	-	-	2	-	-	-	-
1	-	-	1	-	-	-	-
1	1	-	-	-	-	-	-
5	1	-	4	-	-	-	-
1	-	-	1	-	-	-	-
-	-	-	-	-	-	-	-
-	-	-	-	-	-	-	-

表 2-19 103年度職業

中華民國

專案名稱	初查 廠次	複查 廠次	移送處分情形					
			總計	行政 罰鍰	司法 參辦	危險性 機械設 備停用	部分 停工	全部 停工
總計	63,191	18,691	8,092	5,570	170	23	2,326	3
部會聯合稽查計畫	550	238	33	22	-	-	11	-
公共安全方案-安衛管理	8,602	4,178	1,617	1,250	12	2	352	1
春安檢查計畫	7,639	566	1,082	698	23	5	356	-
危險物品運輸相關事業單位安全衛生專案計畫	114	27	-	-	-	-	-	-
使用或鄰接道路作業檢查	3,286	1,401	188	142	10	-	36	-
職業殘廢災害預防策略	15,595	2,664	2,109	1,308	26	12	763	-
安全伙伴聯合稽查	50	16	2	-	1	-	1	-
屋頂墜落預防策略	7,756	1,497	1,109	774	32	2	301	-
外牆清洗安全衛生檢查	118	24	10	6	-	-	4	-
高風險事業單位宣導輔導計畫	4,350	1,517	274	226	1	1	46	-
水蒸汽爆炸專案檢查計畫	14	-	1	-	-	-	1	-
火災爆炸預防	6,179	893	525	362	1	4	158	-
動態稽查計畫	9,721	3,792	1,583	1,158	35	4	386	-
EOP專案計畫	453	476	131	100	2	-	29	-
裝修工程專案檢查	2,676	590	294	120	3	-	171	-
營造墜落預防策略	12,060	4,450	2,180	1,496	83	1	598	2
高科技廠房新建工程專案檢查	119	29	23	8	2	-	13	-
竣工後大樓裝修檢查	13	8	2	2	-	-	-	-
中小型營造工地檢查輔導改善計畫	11,635	3,316	2,113	1,348	92	2	670	1
公共工程工安百分百計畫	945	654	152	114	4	-	34	-
獵鷹計畫	128	37	39	22	-	-	17	-
甲乙丙類危險性工作場所現場複查	356	105	10	6	1	-	3	-
職業病預防專案計畫	11,306	1,699	247	190	3	3	51	-
全民工安意識促進計畫	13,897	3,086	1,314	930	30	3	351	-
夏季戶外作業高氣溫熱危害預防檢查	1,672	875	233	184	-	-	49	-
精準檢查計畫	2,226	662	465	292	12	-	161	-
危險性機械或設備檢查品管督導計畫	377	140	5	4	-	-	1	-
危險性機械設備專案計畫	2,351	1,629	250	218	3	1	28	-
高壓氣體專案計畫	413	228	12	10	-	-	2	-
代檢機構品質督導檢查	827	251	13	12	-	1	-	-
危險性設備延長、替代申請	12	8	-	-	-	-	-	-
起重機具作業安全管理計畫查核	1,688	829	167	150	-	1	16	-
槽車灌裝及卸載安全專案計畫	453	229	24	24	-	-	-	-
升降機清查及監督檢查	508	233	37	34	-	-	3	-
災區重建計畫	316	793	9	8	-	-	1	-

說明：本表總計欄位與單項加總數字不同，係因單一檢查廠次可能同時執行多項專案計畫或處分多筆法條，總計欄位數字為已扣除重複計算後之資料。

安全衛生專案檢查情形

103年

單位：件、項

總計	違反狀況								
	計	職業安全衛生法第6條							
		職業安全衛生設施規則	21-40 工作場所及通道	41-86 機械災害防止	87-113 特殊危險機具	114-128 車輛機械	129-151 軌道機械	152-167 物料搬運處置	168-223 爆炸火災及腐蝕防止
108,645	91,681	54,858	7,729	5,980	7,859	2,639	33	2,613	2,415
593	526	284	60	7	30	26	-	15	17
10,339	9,197	3,882	763	200	301	200	-	169	190
12,762	10,970	6,671	1,045	603	864	312	5	288	374
78	62	46	4	3	5	1	-	2	8
4,771	4,100	2,872	1,271	119	340	260	1	67	28
37,409	30,730	24,524	2,081	4,368	4,586	1,325	27	1,416	1,181
34	23	17	2	-	2	2	-	1	-
18,053	14,825	12,533	1,038	2,044	2,144	678	8	724	701
40	25	25	1	-	2	-	-	1	-
11,178	8,555	8,099	547	1,481	1,391	362	1	465	402
8	6	6	2	1	-	-	-	-	-
11,500	9,107	8,497	799	1,124	1,178	431	7	476	1,092
16,868	14,796	7,570	1,579	366	833	388	3	488	172
1,214	1,064	701	117	43	66	54	-	33	36
2,137	1,926	789	80	64	65	18	-	20	3
23,405	21,242	8,708	1,364	112	1,033	546	2	465	48
248	212	103	10	1	12	5	-	5	2
21	19	4	1	-	-	-	-	-	-
30,057	26,329	10,386	1,950	126	977	510	-	375	66
2,625	2,432	1,087	219	26	181	66	-	37	7
342	297	70	13	1	5	1	-	4	1
242	189	132	25	7	11	4	-	3	25
7,959	6,001	3,256	836	270	306	107	1	97	129
26,271	21,721	12,543	1,869	1,237	1,507	683	4	606	424
2,044	1,887	877	205	57	71	36	-	32	21
4,172	3,510	2,053	383	164	247	99	-	114	54
90	69	66	5	8	38	-	-	2	-
1,336	898	645	66	38	286	23	-	22	5
177	132	80	10	5	12	4	-	5	11
130	85	67	9	7	23	1	2	1	3
1	1	1	-	-	1	-	-	-	-
1,688	1,210	660	70	24	199	102	-	60	9
318	240	161	16	10	16	6	-	3	32
703	493	418	51	50	57	26	-	27	14
241	191	84	16	2	9	23	-	1	-

表 2-19 103年度職業安全衛生

中華民國

專 案 名 稱	違 反			
	職 業 安 全			
	224-238	239-276	277-291	292-324
	墜落災害 防 止	電 器 作 業	防 護 具	衛 生
總 計	8,573	10,873	2,415	2,008
部會聯合稽查計畫	42	47	25	9
公共安全方案-安衛管理	787	802	158	152
春安檢查計畫	1,081	1,492	314	210
危險物品運輸相關事業單位安全衛生專案計畫	3	7	8	-
使用或鄰接道路作業檢查	177	252	200	95
職業殘廢災害預防策略	2,874	4,905	843	306
安全伙伴聯合稽查	1	6	-	1
屋頂墜落預防策略	1,553	2,667	446	136
外牆清洗安全衛生檢查	2	10	8	1
高風險事業單位宣導輔導計畫	866	1,924	232	184
水蒸汽爆炸專案檢查計畫	2	1	-	-
火災爆炸預防	836	1,800	278	121
動態稽查計畫	1,473	1,531	352	197
EOP專案計畫	96	143	35	29
裝修工程專案檢查	333	117	63	17
營造墜落預防策略	2,344	2,084	300	155
高科技廠房新建工程專案檢查	30	15	20	1
竣工後大樓裝修檢查	2	1	-	-
中小型營造工地檢查輔導改善計畫	2,595	2,372	442	584
公共工程工安百分百計畫	192	217	46	50
獵鷹計畫	20	9	13	-
甲乙丙類危險性工作場所現場複查	12	13	2	8
職業病預防專案計畫	269	277	298	617
全民工安意識促進計畫	1,827	2,423	506	883
夏季戶外作業高氣溫熱危害預防檢查	148	125	24	131
精準檢查計畫	346	389	114	68
危險性機械或設備檢查品管督導計畫	1	7	1	-
危險性機械設備專案計畫	90	70	24	7
高壓氣體專案計畫	6	19	2	1
代檢機構品質督導檢查	1	9	1	1
危險性設備延長、替代申請	-	-	-	-
起重機具作業安全管理計畫查核	70	76	13	3
槽車灌裝及卸載安全專案計畫	13	14	15	3
升降機清查及監督檢查	30	71	11	33
災區重建計畫	13	7	8	-

專案檢查情形(續一)

103年

單位：件、項

況								
衛 生 法 第 6 條								
高壓氣體 勞工安全 規則	特定化學 物質危害 預防標準	有機溶劑 中毒預防 規則	鉛中毒 預防 規則	粉 塵 危 害 預 防	缺氧症 預 防 規 則	營造安全 衛生設施 標 準	船舶清艙 解體勞工 安全規則	其他安全 衛生設備 及 必 要 措 施
458	1,424	950	74	1,117	800	31,999	1	-
3	9	1	-	-	1	228	-	-
13	16	15	6	8	40	5,217	-	-
95	222	88	-	40	75	3,779	-	-
9	5	-	-	1	1	-	-	-
3	1	2	-	-	62	1,160	-	-
154	132	215	3	115	96	5,491	-	-
-	-	-	-	-	-	6	-	-
120	148	93	5	66	47	1,812	1	-
-	-	-	-	-	-	-	-	-
54	164	94	4	81	16	42	1	-
-	-	-	-	-	-	-	-	-
262	56	170	1	38	19	63	1	-
26	11	19	-	48	139	6,983	-	-
3	14	2	-	6	11	326	1	-
-	-	-	-	-	1	1,136	-	-
-	-	6	-	3	92	12,433	-	-
-	-	3	-	4	3	99	-	-
-	-	-	-	-	-	15	-	-
-	1	13	-	2	110	15,817	-	-
-	-	1	-	3	61	1,280	-	-
-	-	-	-	-	-	227	-	-
40	8	2	-	-	-	7	-	-
5	1,019	504	64	855	294	4	-	-
65	723	397	33	743	242	6,975	-	-
-	27	3	2	15	11	952	-	-
12	20	19	-	16	100	1,290	-	-
-	1	1	-	-	1	-	-	-
4	2	-	-	-	9	238	-	-
48	-	-	-	4	-	-	-	-
2	2	-	-	-	14	-	-	-
-	-	-	-	-	-	-	-	-
-	-	3	-	-	6	541	-	-
77	-	1	-	-	-	1	-	-
14	1	4	-	-	4	52	-	-
-	-	-	-	-	3	104	-	-

表 2-19 103年度勞工安全衛生

中華民國

專案名稱	違		反	
	原勞安法第6條	職業安全衛生法第10條		
	機械器具防護標準	計	勞工作業環境測定	有害物及危險物標示
總計	-	4,206	1,423	2,783
部會聯合稽查計畫	-	21	2	19
公共安全方案-安衛管理	-	98	21	77
春安檢查計畫	-	142	100	42
危險物品運輸相關事業單位安全衛生專案計畫	-	6	1	5
使用或鄰接道路作業檢查	-	63	-	63
職業殘廢災害預防策略	-	1,447	189	1,258
安全伙伴聯合稽查	-	4	-	4
屋頂墜落預防策略	-	746	85	661
外牆清洗安全衛生檢查	-	1	-	1
高風險事業單位宣導輔導計畫	-	1,066	166	900
水蒸汽爆炸專案檢查計畫	-	-	-	-
火災爆炸預防	-	884	105	779
動態稽查計畫	-	179	15	164
EOP專案計畫	-	27	5	22
裝修工程專案檢查	-	1	-	1
營造墜落預防策略	-	11	-	11
高科技廠房新建工程專案檢查	-	1	-	1
竣工後大樓裝修檢查	-	-	-	-
中小型營造工地檢查輔導改善計畫	-	40	-	40
公共工程工安百分百計畫	-	14	-	14
獵鷹計畫	-	-	-	-
甲乙丙類危險性工作場所現場複查	-	33	2	31
職業病預防專案計畫	-	1,767	1,024	743
全民工安意識促進計畫	-	1,594	688	906
夏季戶外作業高氣溫熱危害預防檢查	-	18	9	9
精準檢查計畫	-	107	13	94
危險性機械或設備檢查品管督導計畫	-	2	1	1
危險性機械設備專案計畫	-	10	-	10
高壓氣體專案計畫	-	15	-	15
代檢機構品質督導檢查	-	3	1	2
危險性設備延長、替代申請	-	-	-	-
起重機具作業安全管理計畫查核	-	24	2	22
槽車灌裝及卸載安全專案計畫	-	45	1	44
升降機清查及監督檢查	-	107	17	90
災區重建計畫	-	2	-	2

專案檢查情形(續二)

103年

單位：件、項

狀		況					
職業安全衛生法第16條						第17條	第20條
計	起重升降機具安全規則	鍋爐及壓力容器安全規則	起重升降機具未經檢查合格使用	鍋爐及壓力容器未檢查合格使用	高壓氣體容器設備未經檢查合格使用	工作場所建	體格及健康檢查
3,364	2,231	1,133	-	-	-	2	111
13	8	5	-	-	-	-	1
270	230	40	-	-	-	-	12
505	362	143	-	-	-	1	11
3	-	3	-	-	-	-	-
332	326	6	-	-	-	-	6
1,284	573	711	-	-	-	1	48
2	2	-	-	-	-	-	1
549	162	387	-	-	-	1	17
11	11	-	-	-	-	-	-
295	49	246	-	-	-	1	15
2	1	1	-	-	-	-	-
433	49	384	-	-	-	1	24
718	650	68	-	-	-	-	3
47	39	8	-	-	-	-	-
51	51	-	-	-	-	-	-
813	812	1	-	-	-	-	9
7	7	-	-	-	-	-	-
-	-	-	-	-	-	-	-
654	652	2	-	-	-	-	8
58	58	-	-	-	-	-	1
9	9	-	-	-	-	-	-
9	-	9	-	-	-	-	-
50	9	41	-	-	-	-	7
474	266	208	-	-	-	1	24
47	46	1	-	-	-	-	-
169	147	22	-	-	-	-	2
16	14	2	-	-	-	-	-
346	300	46	-	-	-	-	-
13	-	13	-	-	-	-	1
33	8	25	-	-	-	-	-
-	-	-	-	-	-	-	-
358	340	18	-	-	-	-	-
7	-	7	-	-	-	-	1
33	9	24	-	-	-	-	2
39	39	-	-	-	-	-	-

表 2-19 103年度職業安全衛生

中華民國

專案名稱	違 反				
	第21條	第22條	第23條	第24條	第26條
	健康管理措施、 檢查手冊內容及 其他應遵行事項	僱用或特約醫護 人員辦理健康管 理、促進及職業 病預防	安全衛生 組織管理 及自動 檢查辦法	危險性 機械設備 操作人員	交付承攬 未告知 安全衛生 事項
總計	1	-	308	92	105
部會聯合稽查計畫	-	-	1	-	-
公共安全方案-安衛管理	-	-	5	-	9
春安檢查計畫	-	-	71	7	12
危險物品運輸相關事業單位安全衛生專案計畫	-	-	-	-	-
使用或鄰接道路作業檢查	-	-	22	4	6
職業殘廢災害預防策略	-	-	109	68	33
安全伙伴聯合稽查	-	-	-	-	-
屋頂墜落預防策略	-	-	72	42	22
外牆清洗安全衛生檢查	-	-	-	-	-
高風險事業單位宣導輔導計畫	-	-	70	20	5
水蒸汽爆炸專案檢查計畫	-	-	-	-	-
火災爆炸預防	-	-	68	16	6
動態稽查計畫	-	-	11	14	15
EOP專案計畫	-	-	3	-	2
裝修工程專案檢查	-	-	-	-	-
營造墜落預防策略	-	-	10	-	33
高科技廠房新建工程專案檢查	1	-	1	-	1
竣工後大樓裝修檢查	-	-	-	-	-
中小型營造工地檢查輔導改善計畫	-	-	114	3	45
公共工程工安百分百計畫	-	-	1	-	1
獵鷹計畫	-	-	-	-	-
甲乙丙類危險性工作場所現場複查	-	-	3	-	-
職業病預防專案計畫	-	-	3	-	2
全民工安意識促進計畫	-	-	74	29	25
夏季戶外作業高氣溫熱危害預防檢查	-	-	-	-	5
精準檢查計畫	-	-	4	5	4
危險性機械或設備檢查品管督導計畫	-	-	-	-	-
危險性機械設備專案計畫	-	-	1	14	3
高壓氣體專案計畫	-	-	3	1	-
代檢機構品質督導檢查	-	-	1	1	-
危險性設備延長、替代申請	-	-	-	-	-
起重機具作業安全管理計畫查核	-	-	1	7	2
槽車灌裝及卸載安全專案計畫	-	-	-	2	-
升降機清查及監督檢查	-	-	1	-	-
災區重建計畫	-	-	-	-	-

專案檢查情形(續三完)

103年

單位：件、項

狀 況								
第27條	第28條	第29條	原勞安法第21條	第30條	第32條	第33條	第34條	第38條
共同作業未採必要措施	共同承攬未採必要措施	童工從事危險工作	女工從事危險工作	妊娠或產後女工從事危險工作	安全衛生教育訓練	宣導安全衛生規定使勞工周知	安全衛生工作守則	陳報職業災害統計
1,991	-	-	-	-	1,563	2	5,159	60
16	-	-	-	-	3	-	12	-
542	-	-	-	-	3	-	203	-
337	-	-	-	-	190	-	515	1
-	-	-	-	-	-	-	7	-
58	-	-	-	-	88	-	92	-
325	-	-	-	-	508	1	2,819	36
-	-	-	-	-	1	-	3	-
157	-	-	-	-	218	-	1,393	11
-	-	-	-	-	-	-	3	-
9	-	-	-	-	153	-	980	9
-	-	-	-	-	-	-	-	-
24	-	-	-	-	122	-	805	10
543	-	-	-	-	94	-	483	12
46	-	-	-	-	3	-	22	-
75	-	-	-	-	-	-	84	-
742	-	-	-	-	121	-	424	-
14	-	-	-	-	1	-	10	-
2	-	-	-	-	-	-	-	-
642	-	-	-	-	1,051	-	1,171	-
57	-	-	-	-	10	-	51	-
29	-	-	-	-	2	-	5	-
4	-	-	-	-	1	-	3	-
4	-	-	-	-	7	1	112	5
241	-	-	-	-	761	1	1,322	4
34	-	-	-	-	7	-	46	-
142	-	-	-	-	30	-	199	-
-	-	-	-	-	1	-	2	-
32	-	-	-	-	7	-	25	-
-	-	-	-	-	1	-	10	1
-	-	-	-	-	1	-	6	-
-	-	-	-	-	-	-	-	-
33	-	-	-	-	7	-	46	-
-	-	-	-	-	2	-	18	3
-	-	-	-	-	8	-	49	10
7	-	-	-	-	1	-	1	-

表 2-20 勞動檢查事業單位違反勞動基準法

中華民國

檢 查 機 構	違 反 勞 動 基 準 法				
	總受檢 廠 次	違 反 件 數 (件次)			
		計	處分率 (%)	罰鍰告發	移送偵辦 處 分
總 計	12,277	4,135	33.68	4,126	9
勞動部職業安全衛生署	4,086	1,424	34.85	1,421	3
北區安衛中心	1,220	653	53.52	650	3
中區安衛中心	1,842	339	18.40	339	-
南區安衛中心	1,024	432	42.19	432	-
新北市政府勞動檢查處	674	129	19.14	129	-
臺北市勞動檢查處	3,717	988	26.58	984	4
臺中市勞動檢查處	1,695	990	58.41	988	2
高雄市政府勞動檢查處	1,621	482	29.73	482	-
經濟部加工出口區管理處	291	50	17.18	50	-
科技部新竹科學園區管理局	98	38	38.78	38	-
科技部中部科學園區管理局	44	18	40.91	18	-
科技部南部科學園區管理局	51	16	31.37	16	-

說明：1.處分率＝處分件次÷總受檢廠次×100。

及勞工安全衛生法移送處分情形

103年

單位：廠次

違 反 職 業 安 全 衛 生 法						
總受檢 廠次	違 反 件 數 (件次)					
	計	處分率 (%)	罰鍰處分	局部停工	全部停工	移送偵辦 處分
90,942	5,520	6.07	2,894	2,559	3	64
47,126	2,611	5.54	1,424	1,145	1	41
17,664	886	5.02	523	343	1	19
16,884	724	4.29	362	356	-	6
12,578	1,001	7.96	539	446	-	16
4,625	511	11.05	193	313	-	5
18,367	1,117	6.08	723	387	1	6
2,625	263	10.02	166	96	-	1
15,163	810	5.34	278	523	-	9
1,522	27	1.77	17	9	-	1
660	59	8.94	32	26	1	-
413	63	15.25	29	33	-	1
441	59	13.38	32	27	-	-

表 2-21 督導設置職業安全衛生

中華民國

項 目 別	總 計	台 灣				
		計	新 北 市	台 中 市	台 南 市	高 雄 市
100人以上工廠						
已檢查列管數	1,641	1,229	130	157	203	19
已依規定設置單位人員數	1,290	986	80	118	176	18
百分比(%)	78.61	80.23	61.54	75.16	86.70	94.74
100人以上其他事業單位						
已檢查列管數	3,303	1,377	257	335	86	6
已依規定設置單位人員數	1,723	723	115	169	47	3
百分比(%)	52.16	52.51	44.75	50.45	54.65	50.00
30人至100人工廠						
已檢查列管數	2,571	1,689	373	205	259	4
已依規定設置單位人員數	1,170	801	125	81	137	2
百分比(%)	45.51	47.42	33.51	39.51	52.90	50.00
30人至100人其他事業單位						
已檢查列管數	4,603	2,161	450	511	194	2
已依規定設置 單位人員數單位人員數	1,380	666	117	127	69	1
百分比(%)	29.98	30.82	26.00	24.85	35.57	50.00

說明：設置安衛組織人員百分比＝已依規定設置單位人員數÷已檢查列管數×100。

組織人員實施自動檢查情形

103年

地 區							
宜 蘭 縣	桃 園 縣	新 竹 縣	苗 栗 縣	彰 化 縣	南 投 縣	雲 林 縣	嘉 義 縣
29	312	65	44	93	30	55	25
23	257	61	38	78	21	46	16
79.31	82.37	93.85	86.36	83.87	70.00	83.64	64.00
30	185	55	50	88	44	52	31
15	95	27	32	46	32	33	16
50.00	51.35	49.09	64.00	52.27	72.73	63.46	51.61
34	343	59	39	129	36	66	47
8	204	36	17	66	16	28	30
23.53	59.48	61.02	43.59	51.16	44.44	42.42	63.83
41	289	71	57	173	58	69	35
11	88	17	27	70	25	21	19
26.83	30.45	23.94	47.37	40.46	43.10	30.43	54.29

表 2-21 督導設置職業安全衛生組

中華民國

項 目 別	臺 灣 地							
	屏東縣	台東縣	花蓮縣	澎湖縣	基隆市	新竹市	嘉義市	金門縣
100人以上工廠								
已檢查列管數	31	-	4	-	7	18	4	3
已依規定設置單位人員數	29	-	4	-	5	11	3	2
百分比(%)	93.55	-	100.00	-	71.43	61.11	75.00	66.67
100人以上其他事業單位								
已檢查列管數	39	16	24	8	26	25	17	3
已依規定設置單位人員數	24	8	12	5	16	13	15	-
百分比(%)	61.54	50.00	50.00	62.50	61.54	52.00	88.24	-
30人至100人工廠								
已檢查列管數	59	-	15	-	7	7	7	-
已依規定設置單位人員數	33	-	4	-	5	4	5	-
百分比(%)	55.93	-	26.67	-	71.43	57.14	71.43	-
30人至100人其他事業單位								
已檢查列管數	81	5	8	3	40	36	26	10
已依規定設置單位人員數	29	2	2	1	15	11	9	5
百分比(%)	35.80	40.00	25.00	33.33	37.50	30.56	34.62	50.00

人員實施自動檢查情形(續)

103年

區	新北市政	臺北市	臺中市	高雄市政	加工	科學工業	中部科學	南部科學
連江縣	府勞檢處	勞檢處	勞檢處	府勞檢處	出口區	園區	工業園區	工業園區
-	103	13	62	186	35	3	4	6
-	61	6	42	154	30	2	4	5
-	59.22	46.15	67.74	82.80	85.71	66.67	100.00	83.33
-	201	754	200	456	104	119	42	50
-	82	326	85	270	65	97	33	42
-	40.80	43.24	42.50	59.21	62.50	81.51	78.57	84.00
-	365	10	126	351	21	2	2	5
-	124	2	53	166	20	-	1	3
-	33.97	20.00	42.06	47.29	95.24	-	50.00	60.00
2	363	822	308	775	75	53	23	23
-	84	206	62	271	39	21	15	16
-	23.14	25.06	20.13	34.97	52.00	39.62	65.22	69.57

三、危險性機械設備之檢查

表 3-1 危險性機械及設備

中華民國

行 業 別	危 險 性 機 械					
	總 計	固定式 起重機	移動式 起重機	人字臂 起重桿	升降機	營建用 提升機
總 計	50,467	28,317	10,667	-	10,537	19
農、林、漁、牧業	20	1	8	-	11	-
礦業及土石採取業	72	43	20	-	9	-
製 造 業	32,857	23,205	788	-	8,639	-
食品製造業	591	41	7	-	543	-
飲料製造業	177	1	-	-	176	-
菸草製造業	70	-	-	-	70	-
紡 織 業	791	100	1	-	688	-
成衣及服飾品製造業	34	-	-	-	34	-
皮革、毛皮及其製品製造業	27	10	-	-	17	-
木竹製品製造業	69	56	4	-	9	-
紙漿、紙及紙製品製造業	456	346	-	-	110	-
印刷及資料儲存媒體複製業	84	7	-	-	76	-
石油及煤製品製造業	442	377	8	-	56	-
化學材料製造業	706	395	6	-	305	-
化學製品製造業	455	127	14	-	314	-
藥品製造業	111	3	-	-	108	-
橡膠製品製造業	335	197	7	-	131	-
塑膠製品製造業	1,079	645	6	-	428	-
非金屬礦物製品製造業	1,194	1,036	27	-	131	-
基本金屬製造業	4,889	4,652	45	-	172	-
金屬製品製造業	6,421	6,005	86	-	329	-
電子零組件製造業	2,846	353	13	-	2,477	-
電腦、電子產品及光學製品製造業	930	308	5	-	617	-
電力設備製造業	933	381	118	-	434	-
機械設備製造業	6,737	5,754	244	-	552	-
汽車及其零件製造業	691	482	36	-	172	-
其他運輸工具製造業	953	740	65	-	143	-
家具製造業	128	81	2	-	45	-
其他製造業	1,708	1,108	94	-	502	-
產業用機械設備維修及安裝業	-	-	-	-	-	-
電力及燃氣供應業	1,784	1,089	326	-	365	-
用水供應及污染整治業	382	223	48	-	24	-
營 造 業	3,744	430	2,977	-	251	15
批發及零售業*	2,163	958	749	-	407	-
運輸及倉儲業	3,906	786	2,886	-	228	-
住宿及餐飲業	23	1	1	-	3	-
資訊及通訊傳播業	90	-	45	-	44	-
金融及保險業	61	1	-	-	20	-
不動產業*	65	8	11	-	15	-
專業、科學及技術服務業*	352	148	72	-	78	-
支援服務業*	2,949	124	2,519	-	59	4
公共行政及國防；強制性社會安全*	1,434	1,056	119	-	234	-
教育服務業*	81	45	1	-	35	-
醫療保健及社會工作服務業*	66	6	4	-	38	-
藝術、娛樂及休閒服務業*	6	2	4	-	-	-
其他服務業*	412	191	89	-	77	-

說明：*係表示該行業僅部分適用職業安全衛生法，詳如附錄3。

各行業設置數

103年		單位：座次				
械	危 險 性 設 備					
吊 籠	總 計	鍋 爐	壓 力 容 器	高 壓 氣 體 特 定 設 備	高 壓 氣 體 容 器	
927	66,847	6,460	26,279	27,657	6,451	
-	193	52	128	13	-	
-	176	10	64	68	34	
225	56,843	5,447	22,531	24,202	4,663	
-	1,857	645	1,038	174	-	
-	481	77	309	95	-	
-	53	14	10	29	-	
2	7,725	1,279	6,104	342	-	
-	63	14	46	3	-	
-	61	50	11	-	-	
-	71	55	14	2	-	
-	846	259	269	60	258	
1	26	13	4	9	-	
1	12,654	240	5,116	7,086	212	
-	15,200	729	5,713	6,934	1,824	
-	7,835	534	1,660	3,482	2,159	
-	651	93	418	140	-	
-	657	163	348	146	-	
-	761	275	283	203	-	
-	382	112	80	188	2	
20	1,437	88	223	1,123	3	
1	1,091	66	45	967	13	
3	2,000	357	275	1,364	4	
-	385	58	73	254	-	
-	281	61	10	206	4	
187	1,009	54	87	724	144	
1	104	29	3	65	7	
5	159	5	5	132	17	
-	53	5	-	48	-	
4	1,001	172	387	426	16	
-	-	-	-	-	-	
4	3,782	215	681	2,178	708	
87	177	40	118	19	-	
71	68	7	3	34	24	
49	1,183	88	310	390	395	
6	666	11	3	81	571	
18	224	80	120	24	-	
1	9	2	1	6	-	
40	-	-	-	-	-	
31	-	-	-	-	-	
54	346	40	181	123	2	
243	70	4	2	13	51	
25	570	158	289	122	1	
-	247	36	177	34	-	
18	2,149	197	1,630	322	-	
-	16	7	2	7	-	
55	128	66	39	21	2	

表 3-2 起重升降

中華民國

種類別	總計	型式檢 查					
		計	台閩地區	臺北市 勞檢處	高雄市政府 勞檢處	加工 出口區	科學工 業園區
總計	35,663	52	46	-	6	-	-
初查	34,509	33	30	-	3	-	-
固定式起重機	19,820	16	15	-	1	-	-
移動式起重機	6,848	2	-	-	2	-	-
人字臂起重桿	28	-	-	-	-	-	-
升降機	6,838	10	10	-	-	-	-
營建用提升機	9	-	-	-	-	-	-
吊籠	966	5	5	-	-	-	-
複查	1,154	19	16	-	3	-	-
複查率(%)	3.34	57.58	53.33	-	100.00	-	-
固定式起重機	535	11	10	-	1	-	-
移動式起重機	357	2	-	-	2	-	-
人字臂起重桿	-	-	-	-	-	-	-
升降機	245	6	6	-	-	-	-
營建用提升機	-	-	-	-	-	-	-
吊籠	17	-	-	-	-	-	-

說明：複查率=複查座次÷初查座次×100。

機具檢查次數

103年

單位：座次

		使 用 檢 查							
中部科學 工業園區	南部科學 工業園區	計	台 閩 地 區	臺 北 市 勞 檢 處	高 雄 市 政 府 勞 檢 處	加 工 出 口 區	科 學 工 業 園 區	中 部 科 學 工 業 園 區	南 部 科 學 工 業 園 區
-	-	787	594	72	121	-	-	-	-
-	-	749	563	72	114	-	-	-	-
-	-	-	-	-	-	-	-	-	-
-	-	631	461	56	114	-	-	-	-
-	-	-	-	-	-	-	-	-	-
-	-	-	-	-	-	-	-	-	-
-	-	-	-	-	-	-	-	-	-
-	-	118	102	16	-	-	-	-	-
-	-	38	31	-	7	-	-	-	-
-	-	5.07	5.51	-	6.14	-	-	-	-
-	-	-	-	-	-	-	-	-	-
-	-	35	28	-	7	-	-	-	-
-	-	-	-	-	-	-	-	-	-
-	-	-	-	-	-	-	-	-	-
-	-	-	-	-	-	-	-	-	-
-	-	3	3	-	-	-	-	-	-

表 3-2 起重升降

中華民國

種類別	竣 工 檢 查							
	計	台 閩 地 區	臺 北 市 勞 檢 處	高 雄 市 政 府 勞 檢 處	加 工 出 口 區	科 學 工 業 園 區	中 部 科 學 工 業 園 區	南 部 科 學 工 業 園 區
總 計	1,845	1,315	152	337	10	4	16	11
初 查	1,674	1,163	152	324	10	3	13	9
固定式起重機	1,155	826	33	280	1	-	10	5
移動式起重機	-	-	-	-	-	-	-	-
人字臂起重桿	28	7	20	1	-	-	-	-
升 降 機	482	330	90	43	9	3	3	4
營建用提升機	9	-	9	-	-	-	-	-
吊 籠	-	-	-	-	-	-	-	-
複 查	171	152	-	13	-	1	3	2
複 查 率 (%)	10.22	13.07	-	4.01	-	33.33	23.08	22.22
固定式起重機	127	113	-	11	-	-	1	2
移動式起重機	-	-	-	-	-	-	-	-
人字臂起重桿	-	-	-	-	-	-	-	-
升 降 機	44	39	-	2	-	1	2	-
營建用提升機	-	-	-	-	-	-	-	-
吊 籠	-	-	-	-	-	-	-	-

機具檢查次數(續一)

103年

單位：座次

既 有 檢 查								重 新 檢 查			
計	台閩地區	臺北市勞檢處	高雄市政府勞檢處	加工出口區	科學工業園區	中部科學工業園區	南部科學工業園區	計	台閩地區	臺北市勞檢處	高雄市政府勞檢處
535	428	8	94	5	-	-	-	164	127	12	21
467	369	8	85	5	-	-	-	149	114	10	21
402	325	-	73	4	-	-	-	44	34	2	8
49	30	7	11	1	-	-	-	74	53	8	13
-	-	-	-	-	-	-	-	-	-	-	-
14	13	-	1	-	-	-	-	22	18	-	-
-	-	-	-	-	-	-	-	-	-	-	-
2	1	1	-	-	-	-	-	9	9	-	-
68	59	-	9	-	-	-	-	15	13	2	-
14.56	15.99	-	10.59	-	-	-	-	10.07	11.40	20.00	-
50	45	-	5	-	-	-	-	5	5	-	-
8	4	-	4	-	-	-	-	7	5	2	-
-	-	-	-	-	-	-	-	-	-	-	-
10	10	-	-	-	-	-	-	3	3	-	-
-	-	-	-	-	-	-	-	-	-	-	-
-	-	-	-	-	-	-	-	-	-	-	-

表 3-2 起重升降

中華民國

種 類 別	重 新 檢 查				變 更			
	加 工 出口區	科學工 業園區	中部科學 工業園區	南部科學 工業園區	計	台閩地區	臺 北 市 勞 檢 處	高雄市政 府勞檢處
總 計	-	2	-	2	276	148	58	68
初 查	-	2	-	2	268	145	56	66
固定式起重機	-	-	-	-	79	53	-	26
移動式起重機	-	-	-	-	107	69	6	32
人字臂起重桿	-	-	-	-	-	-	-	-
升 降 機	-	2	-	2	13	8	-	4
營建用提升機	-	-	-	-	-	-	-	-
吊 籠	-	-	-	-	69	15	50	4
複 查	-	-	-	-	8	3	2	2
複 查 率 (%)	-	-	-	-	2.99	2.07	3.57	3.03
固定式起重機	-	-	-	-	1	-	-	1
移動式起重機	-	-	-	-	2	1	-	1
人字臂起重桿	-	-	-	-	-	-	-	-
升 降 機	-	-	-	-	2	1	-	-
營建用提升機	-	-	-	-	-	-	-	-
吊 籠	-	-	-	-	3	1	2	-

機具檢查次數(續二完)

103年

單位：座次

檢 查				定 期 檢 查							
加 工 出口區	科學工 業園區	中部科學 工業園區	南部科學 工業園區	計	台閩地區	臺 北 市 勞 檢 處	高雄市政 府勞檢處	加 工 出口區	科學工 業園區	中部科學 工業園區	南部科學 工業園區
2	-	-	-	32,004	22,888	1,207	6,480	268	352	303	506
1	-	-	-	31,169	22,303	1,164	6,297	253	351	300	501
-	-	-	-	18,124	13,153	86	4,484	51	16	157	177
-	-	-	-	5,985	3,996	694	1,289	5	1	-	-
-	-	-	-	-	-	-	-	-	-	-	-
1	-	-	-	6,297	4,779	97	424	197	334	142	324
-	-	-	-	-	-	-	-	-	-	-	-
-	-	-	-	763	375	287	100	-	-	1	-
1	-	-	-	835	585	43	183	15	1	3	5
100.00	-	-	-	2.68	2.62	3.69	2.91	5.93	0.28	1.00	1.00
-	-	-	-	341	243	4	91	1	-	2	-
-	-	-	-	303	196	34	73	-	-	-	-
-	-	-	-	-	-	-	-	-	-	-	-
1	-	-	-	180	137	3	19	14	1	1	5
-	-	-	-	-	-	-	-	-	-	-	-
-	-	-	-	11	9	2	-	-	-	-	-

表 3-3 危險性機械定期檢查統計表

中華民國

項 目 別	總 計	台				
		計	新 北 市	臺 中 市	臺 南 市	高 雄 市
總 計	32 004	22 888	3 030	3 862	2 983	-
合 格 數	31,060	22,253	2,955	3,771	2,878	-
不 合 格 數	944	635	75	91	105	-
百 分 率 (%)						
合 格 率	97.05	97.23	97.52	97.64	96.48	-
不 合 格 率	2.95	2.77	2.48	2.36	3.52	-
固定式起重機						
合 格 數	18,073	13,132	1 290	2 607	2 011	-
不 合 格 數	392	264	23	43	58	-
移動式起重機						
合 格 數	5,936	3,974	676	575	373	-
不 合 格 數	352	218	28	31	30	-
人字臂起重桿						
合 格 數	-	-	-	-	-	-
不 合 格 數	-	-	-	-	-	-
升 降 機						
合 格 數	6,290	4,774	776	523	486	-
不 合 格 數	187	142	18	14	17	-
營建用提升機						
合 格 數	-	-	-	-	-	-
不 合 格 數	-	-	-	-	-	-
吊 籠						
合 格 數	761	373	213	66	8	-
不 合 格 數	13	11	6	3	-	-

說明：1.合格率=合格座數÷(合格座數+不合格座數)×100。

2.不合格率=不合格座數÷(合格座數+不合格座數)×100。

按合格、不合格與地區分

103年

單位：座次

閩		地			區		
宜蘭縣	桃園縣	新竹縣	苗栗縣	彰化縣	南投縣	雲林縣	
690	4 991	874	677	1 358	461	1 082	
679	4,876	860	641	1,320	441	1,048	
11	115	14	36	38	20	34	
98.41	97.70	98.40	94.68	97.20	95.66	96.86	
1.59	2.30	1.60	5.32	2.80	4.34	3.14	
466	2 651	356	336	818	272	590	
2	51	5	15	9	11	13	
159	621	124	149	272	97	269	
8	23	3	17	17	5	16	
-	-	-	-	-	-	-	
-	-	-	-	-	-	-	
54	1 602	365	152	230	71	189	
1	41	6	3	12	4	5	
-	-	-	-	-	-	-	
-	-	-	-	-	-	-	
-	2	15	4	-	1	-	
-	-	-	1	-	-	-	

表 3-3 危險性機械定期檢查統計表

中華民國

項 目 別	台 閩 地							
	嘉義縣	屏東縣	臺東縣	花蓮縣	澎湖縣	基隆市	新竹市	嘉義市
總 計	529	765	90	595	43	392	207	153
合 格 數	505	738	84	586	43	380	198	150
不 合 格 數	24	27	6	9	-	12	9	3
百 分 率 (%)								
合 格 數	95.46	96.47	93.33	98.49	100.00	96.94	95.65	98.04
不 合 格 數	4.54	3.53	6.67	1.51	-	3.06	4.35	1.96
固定式起重機								
合 格 數	313	536	30	446	22	215	85	70
不 合 格 數	9	13	1	8	-	3	-	-
移動式起重機								
合 格 數	64	140	48	115	17	70	66	72
不 合 格 數	4	10	4	-	-	7	6	3
人字臂起重桿								
合 格 數	-	-	-	-	-	-	-	-
不 合 格 數	-	-	-	-	-	-	-	-
升 降 機								
合 格 數	128	61	6	22	4	44	39	7
不 合 格 數	11	4	1	-	-	2	3	-
營建用提升機								
合 格 數	-	-	-	-	-	-	-	-
不 合 格 數	-	-	-	-	-	-	-	-
吊 籠								
合 格 數	-	1	-	3	-	51	8	1
不 合 格 數	-	-	-	1	-	-	-	-

按合格、不合格與地區分(續)

103年

單位：座次

區		臺北市政 府勞檢處	高雄市政 府勞檢處	加 工 出 口 區	科學工業 園 區	中部科學 工業園區	南部科學 工業園區
金門縣	連江縣						
79	27	1 207	6 480	268	352	303	506
74	26	1 153	6 251	254	351	299	499
5	1	54	229	14	1	4	7
93.67	96.30	95.53	96.47	94.78	99.72	98.68	98.62
6.33	3.70	4.47	3.53	5.22	0.28	1.32	1.38
5	13	86	4 457	51	16	156	175
-	-	4	118	1	-	3	2
56	11	684	1 272	5	1	-	-
5	1	44	90	-	-	-	-
-	-	-	-	-	-	-	-
-	-	-	-	-	-	-	-
13	2	96	422	198	334	142	324
-	-	4	21	13	1	1	5
-	-	-	-	-	-	-	-
-	-	-	-	-	-	-	-
-	-	287	100	-	-	1	-
-	-	2	-	-	-	-	-

表 3-4 危險性機械設置數

中華民國

項 目 別	總 計	型 別 比 率 (%)	台				
			計	新 北 市	臺 中 市	臺 南 市	高 雄 市
總 計	50,467		36,155	4,758	6,127	4,955	-
地 區 比 率 (%)		100.00	71.64	9.43	12.14	9.82	-
固 定 式 起 重 機	28,317	56.11	20,138	1,750	4,057	3,502	-
移 動 式 起 重 機	10,667	21.14	7,429	1,391	1,057	695	-
人 字 臂 起 重 桿	-	-	-	-	-	-	-
升 降 機	10,537	20.88	8,077	1,313	945	746	-
營 建 用 提 升 機	19	0.04	-	-	-	-	-
吊 籠	927	1.84	511	304	68	12	-

說明：1.型式比率=各型座次÷總設置座次×100。

2.地區比率=各地區座次÷總設置座次×100。

統計表按型式與地區分

103年

單位：座次

閩 地 區						
宜 蘭 縣	桃 園 縣	新 竹 縣	苗 栗 縣	彰 化 縣	南 投 縣	雲 林 縣
1,031	7,730	1,358	1,060	2,320	675	1,675
2.04	15.32	2.69	2.10	4.60	1.34	3.32
620	3,953	545	563	1,298	368	992
302	954	250	273	587	178	403
-	-	-	-	-	-	-
104	2,818	553	218	434	128	277
-	-	-	-	-	-	-
5	5	10	6	1	1	3

表 3-4 危險性機械設置數

中華民國

項 目 別	台 閩 地							
	嘉義縣	屏東縣	臺東縣	花蓮縣	澎湖縣	基隆市	新竹市	嘉義市
總 計	887	1,153	143	798	67	585	398	283
地 區 比 率 (%)	1.76	2.28	0.28	1.58	0.13	1.16	0.79	0.56
固 定 式 起 重 機	503	795	61	580	29	289	117	89
移 動 式 起 重 機	183	266	72	179	31	165	172	167
人 字 臂 起 重 桿	-	-	-	-	-	-	-	-
升 降 機	198	91	10	34	7	82	72	26
營 建 用 提 升 機	-	-	-	-	-	-	-	-
吊 籠	3	1	-	5	-	49	37	1

統計表按型別與地區分(續)

區		單位：座次					
金門縣	連江縣	臺北市政 府勞檢處	高雄市政 府勞檢處	加工 出口區	科學工 業園區	中部科學 工業園區	南部科學 工業園區
123	29	1,920	10,101	497	547	563	684
0.24	0.06	3.80	20.02	0.98	1.08	1.12	1.36
9	18	258	7,181	154	42	294	250
95	9	1,072	2,154	10	1	-	1
-	-	-	-	-	-	-	-
19	2	270	652	333	504	268	433
-	-	19	-	-	-	-	-
-	-	301	114	-	-	1	-

表 3-5 危險性設

中華民國

種類別	總計	型式檢査					
		計	台閩地區	臺北市 勞檢處	高雄市政 府勞檢處	加工 出口區	科學工 業園區
總計	74,457	232	190	-	42	-	-
初査	73,431	194	152	-	42	-	-
鍋爐	7,085	19	10	-	9	-	-
壓力容器	30,846	53	42	-	11	-	-
高壓氣體特定設備	31,276	117	99	-	18	-	-
高壓氣體容器	4,224	5	1	-	4	-	-
複査	1,026	38	38	-	-	-	-
複査率(%)	1	19.59	25.00	-	-	-	-
鍋爐	148	3	3	-	-	-	-
壓力容器	407	31	31	-	-	-	-
高壓氣體特定設備	416	4	4	-	-	-	-
高壓氣體容器	55	-	-	-	-	-	-

說明：複査率=複査座次÷初査座次×100。

備檢查次數

103年

單位：座次

		熔 接 檢 查							
中部科學 工業園區	南部科學 工業園區	計	台閩地區	臺北市 勞檢處	高雄市政 府勞檢處	加 工 出口區	科學工 業園區	中部科學 工業園區	南部科學 工業園區
-	-	1,829	1,809	-	20	-	-	-	-
-	-	1,811	1,793	-	18	-	-	-	-
-	-	113	112	-	1	-	-	-	-
-	-	1,286	1,274	-	12	-	-	-	-
-	-	391	389	-	2	-	-	-	-
-	-	21	18	-	3	-	-	-	-
-	-	18	16	-	2	-	-	-	-
-	-	0.99	0.89	-	11.11	-	-	-	-
-	-	1	1	-	-	-	-	-	-
-	-	15	13	-	2	-	-	-	-
-	-	2	2	-	-	-	-	-	-
-	-	-	-	-	-	-	-	-	-

表 3-5 危險性設

中華民國

種類別	構造檢查					
	計	台閩地區	臺北市 勞檢處	高雄市政府 勞檢處	加工 出口區	科學工 業園區
總計	2,333	2,302	-	29	-	2
初查	2,290	2,261	-	27	-	2
鍋爐	199	198	-	1	-	-
壓力容器	1,350	1,338	-	12	-	-
高壓氣體特定設備	720	718	-	2	-	-
高壓氣體容器	21	7	-	12	-	2
複查	43	41	-	2	-	-
複查率(%)	1.88	1.81	-	7.41	-	-
鍋爐	2	2	-	-	-	-
壓力容器	28	26	-	2	-	-
高壓氣體特定設備	13	13	-	-	-	-
高壓氣體容器	-	-	-	-	-	-

說明：複查率=複查座次÷初查座次×100。

備檢查次數(續一)

103年

單位：座次

		竣 工 檢 查							
中部科學 工業園區	南部科學 工業園區	計	台閩地區	臺 北 市 勞 檢 處	高雄市政 府勞檢處	加 工 出口區	科學工 業園區	中部科學 工業園區	南部科學 工業園區
-	-	2,839	2,308	35	379	16	30	16	55
-	-	2,713	2,206	34	359	16	29	16	53
-	-	246	201	5	33	5	1	1	-
-	-	1,336	1,121	27	173	-	4	6	5
-	-	1,131	884	2	153	11	24	9	48
-	-	-	-	-	-	-	-	-	-
-	-	126	102	1	20	-	1	-	2
-	-	4.64	4.62	2.94	5.57	-	3.45	-	3.77
-	-	18	17	-	1	-	-	-	-
-	-	70	63	1	6	-	-	-	-
-	-	38	22	-	13	-	1	-	2
-	-	-	-	-	-	-	-	-	-

表 3-5 危險性設備

中華民國

種類別	既有檢查					
	計	台閩地區	臺北市 勞檢處	高雄市政府 勞檢處	加工 出口區	科學工 業園區
總計	92	41	-	51	-	-
初查	85	34	-	51	-	-
鍋爐	-	-	-	-	-	-
壓力容器	7	3	-	4	-	-
高壓氣體特定設備	78	31	-	47	-	-
高壓氣體容器	-	-	-	-	-	-
複查	7	7	-	-	-	-
複查率(%)	8.24	20.59	-	-	-	-
鍋爐	-	-	-	-	-	-
壓力容器	2	2	-	-	-	-
高壓氣體特定設備	5	5	-	-	-	-
高壓氣體容器	-	-	-	-	-	-

檢查次數(續二)

103年

		重 新 檢 查							
中部科學 工業園區	南部科學 工業園區	計	台閩地區	臺北市 勞檢處	高雄市政 府勞檢處	加 工 出口區	科學工 業園區	中部科學 工業園區	南部科學 工業園區
-	-	1,853	1,718	22	95	9	9	-	-
-	-	1,770	1,636	22	94	9	9	-	-
-	-	131	123	5	3	-	-	-	-
-	-	565	533	15	17	-	-	-	-
-	-	908	875	2	23	-	8	-	-
-	-	166	105	-	51	9	1	-	-
-	-	83	82	-	1	-	-	-	-
-	-	4.69	5.01	-	1.06	-	-	-	-
-	-	15	15	-	-	-	-	-	-
-	-	44	44	-	-	-	-	-	-
-	-	22	21	-	1	-	-	-	-
-	-	2	2	-	-	-	-	-	-

表 3-5 危險性設備

中華民國

種類別	變更檢查					
	計	台閩地區	臺北市 勞檢處	高雄市政府 勞檢處	加工 出口區	科學工 業園區
總計	304	287	4	13	-	-
初查	293	278	4	11	-	-
鍋爐	156	151	3	2	-	-
壓力容器	92	85	1	6	-	-
高壓氣體特定設備	44	41	-	3	-	-
高壓氣體容器	1	1	-	-	-	-
複查	11	9	-	2	-	-
複查率(%)	3.75	3.24	-	18.18	-	-
鍋爐	3	2	-	1	-	-
壓力容器	7	6	-	1	-	-
高壓氣體特定設備	1	1	-	-	-	-
高壓氣體容器	-	-	-	-	-	-

檢查次數(續三完)

103年

單位：座次

		定 期 檢 查							
中部科學 工業園區	南部科學 工業園區	計	台閩地區	臺 北 市 勞 檢 處	高雄市政 府勞檢處	加 工 出 口 區	科學工 業園區	中部科學 工業園區	南部科學 工業園區
-	-	64,975	42,125	919	19,502	694	771	259	705
-	-	64,275	41,669	914	19,280	688	764	258	702
-	-	6,221	5,132	136	783	24	113	9	24
-	-	26,157	18,172	643	6,904	144	66	7	221
-	-	27,887	16,515	105	9,590	402	576	242	457
-	-	4,010	1,850	30	2,003	118	9	-	-
-	-	700	456	5	222	6	7	1	3
-	-	1.09	1.09	0.55	1.15	0.87	0.92	0.39	0.43
-	-	106	77	4	20	-	4	1	-
-	-	210	144	-	62	1	-	-	3
-	-	331	197	1	132	-	1	-	-
-	-	53	38	-	8	5	2	-	-

表 3-6 危險性設備定期檢查統計表

中華民國

項 目 別	總 計	台				
		計	新 北 市	臺 中 市	臺 南 市	高 雄 市
總 計	64,975	42,125	2,385	3,013	4,115	-
合 格 數	64,031	41,468	2,322	2,985	4,072	-
不 合 格 數	944	657	63	28	43	-
百 分 率 (%)						
合 格 率	98.55	98.44	97.36	99.07	98.96	-
不 合 格 率	1.45	1.56	2.64	0.93	1.04	-
鍋 爐						
合 格 數	6,212	5,123	493	424	571	-
不 合 格 數	115	86	15	6	7	-
壓 力 容 器						
合 格 數	26,061	18,098	1,084	1,167	1,480	-
不 合 格 數	306	218	39	5	23	-
高 壓 氣 體 特 定 設 備						
合 格 數	27,762	16,400	704	1,229	1,684	-
不 合 格 數	456	312	9	14	12	-
高 壓 氣 體 容 器						
合 格 數	3,996	1,847	41	165	337	-
不 合 格 數	67	41	-	3	1	-

說明：1.合格率=合格座數÷(合格座數+不合格座數)×100。

2.不合格率=不合格座數÷(合格座數+不合格座數)×100。

按合格、不合格與地區分

103年

單位：座次

地 區						
宜 蘭 縣	桃 園 縣	新 竹 縣	苗 栗 縣	彰 化 縣	南 投 縣	雲 林 縣
886	10 758	1 168	1 792	2 578	394	12 001
875	10,513	1,139	1,779	2,543	391	11,884
11	245	29	13	35	3	117
98.76	97.72	97.52	99.27	98.64	99.24	99.03
1.24	2.28	2.48	0.73	1.36	0.76	0.97
107	1 413	208	159	601	132	423
3	25	1	-	8	3	8
473	5 295	387	530	1 287	116	4 949
4	55	11	2	11	-	38
287	3 108	465	1 024	589	131	6 287
4	155	9	9	15	-	62
8	697	79	66	66	12	225
-	10	8	2	1	-	9

表 3-6 危險性設備定期檢查統計表

中華民國

項 目 別	台 閩 地							
	嘉義縣	屏東縣	臺東縣	花蓮縣	澎湖縣	基隆市	新竹市	嘉義市
總 計	1 150	696	56	307	49	196	251	199
合 格 數	1,128	684	55	303	47	192	238	188
不 合 格 數	22	12	1	4	2	4	13	11
百 分 率 (%)								
合 格 率	98.09	98.28	98.21	98.70	95.92	97.96	94.82	94.47
不 合 格 率	1.91	1.72	1.79	1.30	4.08	2.04	5.18	5.53
鍋 爐								
合 格 數	245	159	16	54	13	35	26	16
不 合 格 數	6	1	1	-	1	1	-	-
壓 力 容 器								
合 格 數	481	293	26	168	10	109	83	111
不 合 格 數	9	4	-	2	1	1	11	1
高 壓 氣 體 特 定 設 備								
合 格 數	346	229	13	68	8	42	116	60
不 合 格 數	1	7	-	1	-	2	2	10
高 壓 氣 體 容 器								
合 格 數	56	3	-	13	16	6	13	1
不 合 格 數	6	-	-	1	-	-	-	-

按合格、不合格與地區分(續)

區		臺北市 勞檢處	高雄市政 府勞檢處	加 工 出 口 區	科學工業 園 區	中部科學 工業園區	南部科學 工業園區
金門縣	連江縣						
92	39	919	19 502	694	771	259	705
91	39	912	19,248	687	758	258	700
1	-	7	254	7	13	1	5
98.91	100.00	99.24	98.70	98.99	98.31	99.61	99.29
1.09	-	0.76	1.30	1.01	1.69	0.39	0.71
20	8	137	782	24	113	9	24
-	-	3	21	-	4	1	-
45	4	640	6 888	144	64	7	220
1	-	3	78	1	2	-	4
10	-	105	9 585	402	572	242	456
-	-	1	137	-	5	-	1
16	27	30	1 993	117	9	-	-
-	-	-	18	6	2	-	-

表 3-7 鍋爐設置數統計表

中華民國

項 目 別	總 計	型別比率 (%)	台			
			計	新 北 市	臺 中 市	臺 南 市
總 計	6,460		5,318	499	452	621
地區比率(%)		100.00	82.32	7.72	7.00	9.61
豎型橫管式	25	0.39	22	4	2	7
豎型煙管式	26	0.40	17	-	3	1
臥型煙管式	338	5.23	258	7	25	41
機 車 型	2	0.03	2	-	-	-
臥型爐筒煙管式	2,474	38.30	2,040	195	221	212
拔威兩式型水管式	3	0.05	2	-	1	-
雅羅型水管式	1	0.02	-	-	-	-
雙鼓彎曲水管式	439	6.80	369	12	36	43
其他各種水管式	668	10.34	475	28	51	61
熱 媒 鍋 爐	1,781	27.57	1,590	197	101	178
電 熱 鍋 爐	469	7.26	357	47	3	61
其 他	234	3.62	186	9	9	17

說明：1.型式比率=各型座次÷總設置座次×100。
2.地區比率=各地區座次÷總設置座次×100。

按型式與地區分

103年

單位：座次

閩		地			區		
宜蘭縣	桃園縣	新竹縣	苗栗縣	彰化縣	南投縣	雲林縣	
111	1,437	210	176	615	141	440	
1.72	22.24	3.25	2.72	9.52	2.18	6.81	
-	1	1	-	1	1	5	
-	-	3	-	2	-	7	
2	33	2	7	36	9	52	
-	1	1	-	-	-	-	
75	465	66	61	254	77	107	
-	-	-	1	-	-	-	
-	-	-	-	-	-	-	
4	86	15	18	39	5	86	
8	105	11	27	33	6	66	
18	645	54	47	148	39	78	
2	50	49	-	80	1	4	
2	51	8	15	22	3	35	

表 3-7 鍋爐設置數統計表

中華民國

項 目 別	台 閩 地							
	嘉義縣	屏東縣	臺東縣	花蓮縣	澎湖縣	基隆市	新竹市	嘉義市
總 計	251	170	18	57	14	35	27	16
地區比率(%)	3.89	2.63	0.28	0.88	0.22	0.54	0.42	0.25
豎型橫管式	-	-	-	-	-	-	-	-
豎型煙管式	-	1	-	-	-	-	-	-
臥型煙管式	4	18	3	-	3	2	-	2
機 車 型	-	-	-	-	-	-	-	-
臥型爐筒煙管式	91	113	5	33	10	11	17	11
拔威兩式型水管式	-	-	-	-	-	-	-	-
雅羅型水管式	-	-	-	-	-	-	-	-
雙鼓彎曲水管式	9	11	1	2	-	2	-	-
其他各種水管式	26	11	8	19	-	7	5	3
熱 媒 鍋 爐	73	8	-	-	-	3	1	-
電 熱 鍋 爐	44	6	-	1	-	5	4	-
其 他	4	2	1	2	1	5	-	-

按型別與地區分(續)

103年

單位：座次

區		臺北市政 府勞檢處	高雄市政 府勞檢處	加 工 出 口 區	科 學 工 業 園 區	中部科學 工業園區	南部科學 工業園區
金 門 縣	連 江 縣						
20	8	139	827	29	114	9	24
0.31	0.12	2.15	12.80	0.45	1.76	0.14	0.37
-	-	-	3	-	-	-	-
-	-	1	7	-	1	-	-
8	4	4	64	1	5	2	4
-	-	-	-	-	-	-	-
12	4	105	257	7	55	1	9
-	-	-	1	-	-	-	-
-	-	-	1	-	-	-	-
-	-	14	53	-	2	1	-
-	-	-	190	-	-	2	1
-	-	2	162	13	9	-	5
-	-	13	45	5	42	2	5
-	-	-	44	3	-	1	-

表 3-8 壓力容器設置數統計表

中華民國

項 目 別	總 計	型別比率 (%)	台			
			計	新 北 市	臺 中 市	臺 南 市
總 計	26,279		18,716	1,185	1,206	1,560
地區比率(%)		100.00	71.22	4.51	4.59	5.94
熱 交 換 器	10,785	41.04	7,321	409	260	453
蒸 煮 鍋	533	2.03	518	12	32	66
染 色 鍋	3,438	13.08	3,405	275	87	519
殺 菌 鍋	2,874	10.94	2,192	257	366	235
加 硫 鍋	227	0.86	207	16	43	3
反 應 鍋	1,114	4.24	787	44	92	62
蓄 熱 槽	761	2.90	454	72	30	26
脫 氧 槽	500	1.90	382	11	38	19
其 他	6,047	23.01	3,450	89	258	177

說明：1.型式比率=各型座次÷總設置座次×100。

2.地區比率=各地區座次÷總設置座次×100。

按型式與地區分

103年

單位：座次

閩		地			區	
宜蘭縣	桃園縣	新竹縣	苗栗縣	彰化縣	南投縣	雲林縣
396	5,549	394	561	1,368	116	4,926
1.51	21.12	1.50	2.13	5.21	0.44	18.75
120	2,193	116	244	424	13	2,646
7	93	6	9	17	4	170
36	1,648	20	23	472	2	284
104	260	64	61	205	74	115
9	34	8	2	65	-	4
9	237	56	36	20	6	150
25	48	9	16	23	-	168
13	115	12	24	21	-	93
73	921	103	146	121	17	1,296

表 3-8 壓力容器設置數統計表

中華民國

項 目 別	台 閩 地							
	嘉義縣	屏東縣	臺東縣	花蓮縣	澎湖縣	基隆市	新竹市	嘉義市
總 計	489	339	37	178	11	134	95	118
地區比率(%)	1.86	1.29	0.14	0.68	0.04	0.51	0.36	0.45
熱 交 換 器	192	70	7	49	-	68	10	43
蒸 煮 鍋	27	22	-	18	-	-	-	-
染 色 鍋	27	3	-	-	-	9	-	-
殺 菌 鍋	95	138	20	51	8	33	50	46
加 硫 鍋	22	-	-	-	-	-	1	-
反 應 鍋	34	29	-	2	-	-	7	3
蓄 熱 槽	11	-	-	12	3	4	6	1
脫 氧 槽	11	4	3	8	-	6	3	1
其 他	70	73	7	38	-	14	18	24

按型別與地區分(續)

103年

單位：座次

區		臺北市 勞檢處	高雄市政 府勞檢處	加 工 出 口 區	科 學 工 業 園 區	中部科學 工業園區	南部科學 工業園區
金門縣	連江縣						
50	4	676	6,605	12	68	13	189
0.19	0.02	2.57	25.13	0.05	0.26	0.05	0.72
4	-	251	3,130	7	25	1	50
34	1	2	12	-	-	-	1
-	-	-	33	-	-	-	-
7	3	366	257	4	18	9	28
-	-	2	18	-	-	-	-
-	-	22	288	-	-	-	17
-	-	4	300	-	3	-	-
-	-	3	111	-	2	2	-
5	-	26	2,456	1	20	1	93

表 3-9 高壓氣體特定設備設置數

中華民國

項 目 別	總 計	型 別 比 率 (%)	台			
			計	新 北 市	臺 中 市	臺 南 市
總 計	27,657		16,663	725	1,313	1,730
地 區 比 率 (%)		100.00	60.25	2.62	4.75	6.26
塔	1,142	4.13	638	1	10	62
熱 交 換 器	8,246	29.82	4,374	116	353	396
反 應 鍋	1,233	4.46	716	1	13	164
冷 凝 器	2,978	10.77	2,068	10	76	257
加 熱 爐	143	0.52	81	-	1	13
球 型 儲 槽	430	1.55	149	5	13	11
平 底 圓 筒 型 儲 槽	72	0.26	38	3	11	1
立 式 圓 筒 型 儲 槽	4,057	14.67	2,906	336	481	327
臥 型 圓 筒 型 儲 槽	2,344	8.48	1,826	140	200	168
其 他	7,012	25.35	3,867	113	155	331

說明：1.型式比率=各型座次÷總設置座次×100。

2.地區比率=各地區座次÷總設置座次×100。

統計表按型式與地區分

103年

單位：座次

閩		地			區		
宜蘭縣	桃園縣	新竹縣	苗栗縣	彰化縣	南投縣	雲林縣	
229	3,117	476	1,038	642	136	6,290	
0.83	11.27	1.72	3.75	2.32	0.49	22.74	
8	94	3	30	8	-	415	
44	944	141	227	152	22	1,771	
1	89	26	37	9	-	309	
25	133	3	122	33	5	1,379	
-	29	-	-	-	-	37	
-	24	1	36	2	8	41	
-	6	-	-	-	-	17	
61	640	171	138	221	52	209	
49	441	78	98	128	27	242	
41	717	53	350	89	22	1,870	

表 3-9 高壓氣體特定設備設置數

中華民國

項 目 別	台 閩 地							
	嘉義縣	屏東縣	臺東縣	花蓮縣	澎湖縣	基隆市	新竹市	嘉義市
總 計	372	238	14	80	6	48	130	65
地 區 比 率 (%)	1.35	0.86	0.05	0.29	0.02	0.17	0.47	0.24
塔	6	-	-	-	-	-	-	1
熱 交 換 器	92	49	1	11	-	6	23	26
反 應 鍋	39	21	-	-	-	-	5	2
冷 凝 器	13	9	-	1	-	2	-	-
加 熱 爐	-	-	-	-	-	-	-	1
球 型 儲 槽	3	2	1	-	-	-	2	-
平 底 圓 筒 型 儲 槽	-	-	-	-	-	-	-	-
立 式 圓 筒 型 儲 槽	85	58	4	25	-	18	57	22
臥 型 圓 筒 型 儲 槽	66	68	8	30	6	19	39	6
其 他	68	31	-	13	-	3	4	7

統計表按型別與地區分(續)

103年

單位：座次

區		臺北市 勞檢處	高雄市政 府勞檢處	加 工 出 口 區	科 學 工 業 園 區	中部科學 工業園區	南部科學 工業園區
金門縣	連江縣						
14	-	106	9,300	275	585	242	486
0.05	-	0.38	33.63	0.99	2.12	0.88	1.76
-	-	-	465	7	27	-	5
-	-	9	3,207	97	265	125	169
-	-	-	458	-	-	-	59
-	-	-	878	12	7	5	8
-	-	-	61	-	-	-	1
-	-	7	257	15	-	2	-
-	-	-	26	1	2	2	3
1	-	35	610	93	222	71	120
13	-	36	436	8	21	10	7
-	-	19	2,902	42	41	27	114

表 3-10 高壓氣體容器設置數

中華民國

項 目 別	總 計	型別比率 (%)	台			
			計	新 北 市	臺 中 市	臺 南 市
總 計	6,451		3,595	99	298	1,102
地區比率(%)		100.00	55.73	1.53	4.62	17.08
超 低 溫 槽 車	320	4.96	189	20	61	25
其他型式之槽車	1,456	22.57	945	56	98	120
無 縫 容 器	13	0.20	13	-	3	-
超 低 溫 容 器	-	-	-	-	-	-
低 溫 容 器	1	0.02	-	-	-	-
氟 氣 碳 容 器	842	13.05	148	-	-	-
半 導 體 氣 體 容 器	-	-	-	-	-	-
複 合 容 器	-	-	-	-	-	-
其 他	3,819	59.20	2,300	23	136	957

說明：1.型式比率=各型座次÷總設置座次×100。

2.地區比率=各地區座次÷總設置座次×100。

統計表按型式與地區分

103年

單位：座次

閩		地			區		
宜蘭縣	桃園縣	新竹縣	苗栗縣	彰化縣	南投縣	雲林縣	
8	1,150	88	72	473	8	71	
0.12	17.83	1.36	1.12	7.33	0.12	1.10	
-	59	4	1	4	-	12	
8	261	74	71	39	8	56	
-	4	4	-	2	-	-	
-	-	-	-	-	-	-	
-	-	-	-	-	-	-	
-	145	-	-	-	-	3	
-	-	-	-	-	-	-	
-	-	-	-	-	-	-	
-	681	6	-	428	-	-	

表 3-10 高壓氣體容器設置數

中華民國

項 目 別	台 閩 地							
	嘉義縣	屏東縣	臺東縣	花蓮縣	澎湖縣	基隆市	新竹市	嘉義市
總 計	52	19	7	6	18	4	34	45
地區比率(%)	0.81	0.29	0.11	0.09	0.28	0.06	0.53	0.70
超低溫槽車	-	2	-	1	-	-	-	-
其他型式之槽車	52	9	7	5	8	4	10	45
無縫容器	-	-	-	-	-	-	-	-
超低溫容器	-	-	-	-	-	-	-	-
低溫容器	-	-	-	-	-	-	-	-
氟氣碳容器	-	-	-	-	-	-	-	-
半導體氣體容器	-	-	-	-	-	-	-	-
複合容器	-	-	-	-	-	-	-	-
其 他	-	8	-	-	10	-	24	-

統計表按型別與地區分(續)

103年

單位：座次

區		臺北市 勞檢處	高雄市政 府勞檢處	加 工 出 口 區	科 學 工 業 園 區	中部科學 工業園區	南部科學 工業園區
金門縣	連江縣						
14	27	132	2,378	338	8	-	-
0.22	0.42	2.05	36.86	5.24	0.12	-	-
-	-	-	93	30	8	-	-
14	-	23	385	103	-	-	-
-	-	-	-	-	-	-	-
-	-	-	-	-	-	-	-
-	-	-	1	-	-	-	-
-	-	60	634	-	-	-	-
-	-	-	-	-	-	-	-
-	-	-	-	-	-	-	-
-	27	49	1,265	205	-	-	-

四、特殊危害作業檢查

表 4-1 有機溶劑

中華民國

不合規定項目	防範危害 設備之 免除許可	防範危害 設備之 設置	防範危害 設備之 構造性能	防範危害 設備之 管理	防範危害 作業之 管理	教育訓練	
						作業 人員	作業 主管
檢查廠數	1,544	1,544	1,544	1,544	1,544	1,544	1,544
不合規定廠數	-	39	51	78	15	70	118
不合規定廠數比率(%)	-	2.53	3.30	5.05	0.97	4.53	7.64
不合規定項數	-	41	60	79	15	72	118
實施複查廠數	372	372	372	374	372	372	373
上次通知改善項數	-	7	11	27	-	2	20
複查時已改善項數	-	7	11	25	-	2	20
改善百分比(%)	-	100.00	100.00	92.59	-	100.00	100.00
新增通知改善項數	-	-	-	46	1	2	5

說明：1.檢查廠數=初查廠數+複查廠數。

2.實施複查廠數以曾經初查者為限。

3.不合規定廠數比率=不合規定廠數÷檢查廠數×100。

4.改善百分比=複查時已改善項數÷上次通知改善項數×100。

5.有機溶劑作業勞工人數: 14,342 人。

6. 特殊健康檢查第一級 12,390 人、第二級 1,242 人、第三級 245 人、第四級 0 人。

作業檢查情形

103年

單位:廠、項

作業環境測定	特殊健康檢查	防護具	儲存與空容器之處理	危害物質通識			
				危害通識計畫	標示及圖示	物質安全資料表	危害物質清單
1,544	1,544	1,544	1,544	1,544	1,544	1,544	1,544
138	107	22	105	50	146	75	71
8.94	6.93	1.42	6.80	3.24	9.46	4.86	4.60
138	130	22	110	50	148	76	55
372	375	373	374	372	378	373	372
52	38	6	34	7	45	5	7
51	38	6	34	6	43	5	6
98.08	100.00	100.00	100.00	85.71	95.56	100.00	85.71
5	5	-	19	2	12	9	14

表 4-2 特定化學物質

中華民國

不合規定項目	甲類 物質 許可	乙類 物質 許可	防範 危害 設備之 設置	防範 危害 設備之 構造 性能	防範 危害 設備之 管理	防範 危害 作業之 管理	操 作 程 序	教育訓練		清潔 設備及 衛生
								作業 人員	作業 主管	
檢查廠數	1,271	1,271	1,343	1,343	1,343	1,343	1,343	1,343	1,343	1,343
不合規定廠數	-	-	13	26	12	3	18	80	114	106
不合規定廠數比率(%)	-	-	0.97	1.94	0.89	0.22	1.34	5.96	8.49	7.89
不合規定項數	-	-	13	27	12	3	18	81	115	107
實施複查廠數	351	351	351	351	351	351	351	351	354	353
上次通知改善項數	-	-	4	11	9	2	10	8	32	28
複查時已改善項數	-	-	4	11	9	2	10	8	32	28
改善百分比(%)	-	-	100.00	100.00	100.00	100.00	100.00	100.00	100.00	100.00
新增通知改善項數	-	-	-	6	2	-	4	1	5	10

說明：1.檢查廠數＝初查廠數＋複查廠數。

2.實施複查廠數以曾經初查者為限。

3.不合規定廠數比率＝不合規定廠數÷檢查廠數×100。

4.改善百分比＝複查時已改善項數÷上次通知改善項數×100。

5.特定化學物質作業勞工人數：28,776人。

6.特殊健康檢查第一級 23,856人、第二級 4,623人、第三級 205人、第四級 18人。

作業檢查情形

103年

單位:廠、項

標示	進入設備之措施	事故之避難措施	作業環境測定	特殊健康檢查	防護具、避難設備	儲存與空容器之處理	危害物質通識			
							危害通識計畫	標示及圖示	物質安全資料表	危害物質清單
1,343	1,343	1,343	1,343	1,343	1,343	1,343	1,343	1,343	1,343	1,343
238	4	19	134	105	99	6	55	87	29	53
17.72	0.30	1.41	9.98	7.82	7.37	0.45	4.10	6.48	2.16	3.95
258	4	19	134	127	100	6	55	87	29	53
351	351	351	353	352	351	351	354	354	352	351
76	2	4	44	25	59	2	12	26	9	13
74	2	4	44	25	55	2	12	26	8	11
97.37	100.00	100.00	100.00	100.00	93.22	100.00	100.00	100.00	88.89	84.62
25	-	-	3	3	54	-	-	7	3	13

表 4-3 鉛作業

中華民國

不合規定項目	防範危害 設備之 設 置	防範危害 設備之 構造性能	防範危害 設備之 管 理	防範危害 作業之 管 理	教 育 訓 練		清 潔 設 備 及 衛 生
					作 業 人 員	作 業 主 管	
檢查廠數	105	105	105	105	105	105	105
不合規定廠數	3	4	-	8	3	7	22
不合規定廠數比率(%)	2.86	3.81	-	7.62	2.86	6.67	20.95
不合規定項數	3	4	-	8	3	7	28
實施複查廠數	24	25	24	24	24	24	24
上次通知改善項數	1	1	-	2	-	2	5
複查時已改善項數	1	1	-	2	-	2	5
改善百分比 (%)	100.00	100.00	-	100.00	-	100.00	100.00
新增通知改善項數	-	-	-	6	-	1	7

說明：1.檢查廠數=初查廠數+複查廠數。

2.實施複查廠數以曾經初查者為限。

3.不合規定廠數比率=不合規定廠數÷檢查廠數×100。

4.改善百分比=複查時已改善項數÷上次通知改善項數×100。

5.鉛作業勞工人數：8,656 人。

6.特殊健康檢查第一級 7,084 人、第二級 955 人、第三級 552 人、第四級 43 人。

檢查情形

103年

單位:廠、項

公告、 標示	作業 環境 測定	特殊 健康 檢查	防護 具、避 難設備	儲存與 空容器 之處理	危害物質通識			
					危害 通識 計畫	標示 及圖示	物質 安全 資料表	危害 物質 清單
105	105	105	105	105	105	105	105	105
4	6	5	5	1	3	3	8	2
3.81	5.71	4.76	4.76	0.95	2.86	2.86	7.62	1.90
4	6	6	5	1	3	3	8	2
24	24	24	24	24	25	24	24	24
1	1	1	1	-	1	-	4	-
1	1	1	1	-	1	-	4	-
100.00	100.00	100.00	100.00	-	100.00	-	100.00	-
3	-	1	1	-	-	-	-	-

表 4-4 粉塵作業

中華民國

不合規定項目	防範危害 設備之 免除許可	防範危害 設備之 設置	防範危害 設備之 構造性能	防範危害 設備之 管理	教育訓練		清潔 設備 及衛生
					作業 人員	作業 主管	
檢查廠數	711	711	711	711	711	711	711
不合規定廠數	-	47	14	76	72	145	32
不合規定廠數比率(%)	-	6.61	1.97	10.69	10.13	20.39	4.50
不合規定項數	-	48	15	90	72	153	44
實施複查廠數	136	138	136	138	136	136	141
上次通知改善項數	-	5	1	25	4	19	27
複查時已改善項數	-	5	1	23	4	19	25
改善百分比(%)	-	100.00	100.00	92.00	100.00	100.00	92.59
新增通知改善項數	-	1	-	20	-	3	6

說明：1.檢查廠數=初查廠數+複查廠數。

2.實施複查廠數以曾經初查者為限。

3.不合規定廠數比率=不合規定廠數÷檢查廠數×100。

4.改善百分比=複查時已改善項數÷上次通知改善項數×100。

5.粉塵作業勞工人數：38,374 人。

6.特殊健康檢查管理一 32,993 人、管理二 5,076 人、管理三 247 人、管理四 21 人。

檢查情形

103年

單位:廠、項

公 告 、 標 示	作 業 環 境 測 定	特 殊 健 康 檢 查	防 護 具	危 害 物 質 通 識			
				危 害 通 識 畫	標 示 及 圖 示	物 質 安 全 資 料 表	危 害 物 質 清 單
711	711	711	711	711	711	711	711
102	99	95	6	46	61	21	42
14.35	13.92	13.36	0.84	6.47	8.58	2.95	5.91
142	128	127	7	46	61	21	42
148	148	142	136	136	137	136	136
44	39	21	2	2	4	3	2
43	39	20	2	2	4	3	2
97.73	100.00	95.24	100.00	100.00	100.00	100.00	100.00
28	5	5	1	-	-	2	-

五、危險性工作場所審查暨檢查

表 5-1 危險性工作場所審查暨檢查

中華民國103年

單位：件次

項 目 別	申 請 件 次	完 成 件 次		審 核 中 件 次
		合 格 件 次	不 合 格 件 次	
總 計	404	262	62	80
石化工廠工作場所	-	-	-	-
製造、處置、使用危險物、有害物工作場所	10	6	3	1
營造工程工作場所	374	244	56	74
農藥製造工作場所	-	-	-	-
火藥類工作場所	-	-	-	-
高壓氣體類工作場所	19	12	2	5
鍋爐工作場所	1	-	1	-

六、礦場安全檢查

表 6-1 礦場安全檢查次數

項 目 別	中華民國103年			
	總 計	其他礦業及 土石採取業	砂、石及黏 土採取業	石油天然 氣 礦 業
總 計	2,468	119	2,213	136
一 月 份 檢 查	230	9	208	13
二 月 份 檢 查	185	15	155	15
三 月 份 檢 查	234	10	219	5
四 月 份 檢 查	205	12	181	12
五 月 份 檢 查	240	11	211	18
六 月 份 檢 查	163	7	149	7
七 月 份 檢 查	195	13	171	11
八 月 份 檢 查	196	4	179	13
九 月 份 檢 查	203	11	180	12
十 月 份 檢 查	178	6	166	6
十 一 月 份 檢 查	211	11	189	11
十 二 月 份 檢 查	228	10	205	13

資料來源：經濟部礦務局

七、工作場所重大職業災害分析

表 7-1 勞工安全衛生法重大職業

中華民國90年

年 別	重大職災 件數	項 目	死 亡					小計
			台灣省	新北市	台北市	台中市	高雄市	
民國90年	364	人 數	324		24		21	369
		百分比	65.9		4.9		4.3	75.0
民國91年	323	人 數	282		23		29	334
		百分比	72.1		5.9		7.4	85.4
民國92年	327	人 數	280		20		25	325
		百分比	74.7		5.3		6.7	86.7
民國93年	311	人 數	279		18		22	319
		百分比	75.0		4.8		5.9	85.7
民國94年	374	人 數	323		27		30	380
		百分比	76.5		6.4		7.1	90.0
民國95年	358	人 數	300		30		38	368
		百分比	66.8		6.7		8.5	82.0
民國96年	298	人 數	247		28		23	298
		百分比	71.8		8.1		6.7	86.6
民國97年	337	人 數	292		24		14	330
		百分比	75.1		6.1		3.6	84.8
民國98年	240	人 數	208		16		15	239
		百分比	76.8		5.9		5.5	88.2
民國99年	280	人 數	266		14		12	292
		百分比	78.2		4.1		3.6	85.9
民國100年	285	人 數	248		19		14	281
		百分比	72.5		5.6		4.1	82.2
民國101年	331	人 數	292		15		20	327
		百分比	74.9		3.8		5.1	83.8
民國102年	315	人 數	229	25	11	1	47	313
		百分比	68.1	7.4	3.3	0.3	14.0	93.1
民國103年	353	人 數	250	27	16	6	47	346
		百分比	64.1	6.9	4.1	1.5	12.1	88.7

資料來源：台灣省部分包括科學工業園區管理局、中部科學工業園區管理局、南部科學工業園區管理局及經濟部加工出口區管理處，新北市部分係新北市政府勞動檢查處，台北市部分係台北市勞動檢查處，台中市部分係台中市勞動檢查處，高雄市部分係高雄市政府勞動檢查處。
說 明：重大職業災害傷亡情形統計，103年全國重大職業災害發生件數為 353件，傷亡人數計 390人。

災害各項資料統計分析

至103年

重 傷					
台灣省	新北市	台北市	台中市	高雄市	小計
27		1		4	32
5.5		0.2		0.8	6.5
13		4		1	18
3.3		1.0		0.3	4.6
18		2		4	24
4.8		0.5		1.1	6.4
18		4		-	22
4.8		1.1		0.0	5.9
16		5		1	22
3.8		1.2		0.2	5.2
22		5		2	29
4.9		1.1		0.4	6.4
23		3		1	27
6.7		0.9		0.3	7.9
26		-		-	26
6.7		0.0		0.0	6.7
11		-		-	11
4.1		0.0		0.0	4.1
27		-		-	27
7.9		0.0		0.0	7.9
29		-		-	29
8.5		0.0		0.0	8.5
24		-		2	26
6.2		0.0		0.5	6.7
3	1	1	-	3	8
0.9	0.3	0.3	0.0	0.9	2.4
15	-	-	-	1	16
3.8	0.0	0.0	0.0	0.3	4.1

表 7-1 勞工安全衛生法重大職業災害各項資料統計分析(續完)

中華民國90年至103年								
年 別	項 目	輕 傷					總 計	
		台灣省	新北市	台北市	台中市	高雄市		小計
民國90年	人 數	64		19		8	91	492
	百分比	13.0		3.9		1.6	18.5	100.0
民國91年	人 數	29		6		4	39	391
	百分比	7.4		1.5		1.0	10.0	100.0
民國92年	人 數	23		1		2	26	375
	百分比	6.1		0.3		0.5	6.9	100.0
民國93年	人 數	30		-		1	31	372
	百分比	8.1		0.0		0.3	8.4	100.0
民國94年	人 數	14		2		4	20	422
	百分比	3.3		0.5		1.0	4.8	100.0
民國95年	人 數	34		1		17	52	449
	百分比	7.6		0.2		3.8	11.6	100.0
民國96年	人 數	14		1		4	19	344
	百分比	4.0		0.3		1.2	5.5	100.0
民國97年	人 數	26		-		7	33	389
	百分比	6.7		0.0		1.8	8.5	100.0
民國98年	人 數	20		-		1	21	271
	百分比	7.4		0.0		0.3	7.7	100.0
民國99年	人 數	16		4		1	21	340
	百分比	4.7		1.2		0.3	6.2	100.0
民國100年	人 數	31		1		-	32	342
	百分比	9.0		0.3		0.0	9.3	100.0
民國101年	人 數	35		-		2	37	390
	百分比	9.1		0.0		0.5	9.5	100.0
民國102年	人 數	8	1	1	-	5	15	336
	百分比	2.4	0.3	0.3	0.0	1.5	4.5	100.0
民國103年	人 數	22	-	3	2	1	28	390
	百分比	5.6	0.0	0.8	0.5	0.3	7.2	100.0

表 7-2 勞工安全衛生法適用行業工作場所重大職業災害死亡千人率

年 別	合 計			營 造 業		
	雇工人數 (千人)	死亡 人數	死 亡 千人率	雇工人數 (千人)	死亡 人數	死 亡 千人率
94 年	5,767	380	0.0659	686	200	0.2915
95 年	6,349	368	0.0580	701	190	0.2710
96 年	6,432	298	0.0463	707	137	0.1938
97 年	6,314	330	0.0522	703	161	0.2290
98 年	6,481	239	0.0369	710	113	0.1592
99 年	6,742	292	0.0433	721	133	0.1844
100 年	6,907	281	0.0406	729	127	0.1742
101 年	6,910	329	0.0476	704	151	0.2145
102 年	7,077	313	0.0442	683	171	0.2504
103 年	9,920	346	0.0349	685	168	0.2453

年 別	製 造 業			其他行業		
	雇工人數 (千人)	死亡 人數	死 亡 千人率	雇工人數 (千人)	死亡 人數	死 亡 千人率
94 年	2,782	116	0.0417	2,299	64	0.0278
95 年	2,810	116	0.0413	2,838	62	0.0218
96 年	2,840	106	0.0373	2,885	55	0.0191
97 年	2,702	102	0.0377	2,909	67	0.0230
98 年	2,783	67	0.0240	2,988	59	0.0197
99 年	2,935	97	0.0330	3,086	62	0.0201
100 年	2,988	100	0.0334	3,190	54	0.0169
101 年	2,990	110	0.0368	3,216	68	0.0211
102 年	3,108	87	0.0280	3,286	55	0.0167
103 年	3,169	90	0.0284	6,066	88	0.0145

附 註：

1.雇工人數資料來源：勞動部統計月報。

2.其他行業(包括農林漁牧業、礦業及土石採取業、電力及燃氣供應業、用水供應及污染整治業、住宿及餐飲業、運輸及倉儲業、租賃業、廣播電視業、醫療保健服務業) 計算以求基準一致。

表 7-3 勞工安全衛生法適用行業工作場所重大職業災害死亡人數

單位：人

年 別	計	本 署			新北處	北市處	中市處	高市處	經加處	科技部			
		北區中心	中區中心	南區中心						竹科	中科	南科	
94 年	380	136	107	71		27		30	3	2	-	4	
95 年	368	149	86	58		30		38	1	1	1	4	
96 年	298	111	70	60		28		23	2	0	1	3	
97 年	330	114	91	75		24		14	4	5	1	2	
98 年	239	80	72	49		16		15	3	2	2	0	
99 年	292	92	98	67		14		12	4	2	1	2	
100 年	281	107	52	81		19		14	2	1	1	3	
101 年	329	111	86	85		15		22	3	4	2	1	
102 年	313	83	76	67	25	11	1	47	1	0	0	2	
103 年	346	101	95	49	27	16	6	47	2	1	1	1	
1 月	31	10	9	5	2	0	0	5	0	0	0	0	
2 月	14	3	2	2	1	2	0	4	0	0	0	0	
3 月	30	8	6	5	5	2	0	4	0	0	0	0	
4 月	30	8	11	5	0	1	1	3	0	1	0	0	
5 月	25	11	4	3	0	1	0	6	0	0	0	0	
6 月	29	13	6	4	1	1	1	2	0	0	1	0	
7 月	47	15	14	4	4	3	1	4	2	0	0	0	
8 月	33	9	14	1	2	1	1	4	0	0	0	1	
9 月	24	4	6	5	2	0	2	5	0	0	0	0	
10 月	32	9	6	4	7	3	0	3	0	0	0	0	
11 月	28	9	9	4	0	2	0	4	0	0	0	0	
12 月	23	2	8	7	3	0	0	3	0	0	0	0	
103年12月31止 較 上年同月增減	人數 (%)	7 0.44	-2 -0.50	7 7.00	1 0.17	2 2	0 -	-1 -1	1 0.5	-1 -1	0 -	0 -	0 -
本年與上年 同期累計增減	人數 (%)	33 0.11	18 0.2169	19 0.25	-18 -0.269	2 0.08	5 0.455	5 5	0 0	1 1	1 -	1 -	-1 -0.5

說明：1.本年係103年；上年係102年。

2.不包含職災疑義認定中死亡人數4人。

八、職業災害月報表統計分析

表 8-1 職業災害統

中華民國

行 業 別	陳報事業 單位數 (家)	百分比 (%)	僱用勞 工人數 (人)	百分比 (%)	總工作 日 數 (工作天)	百分比 (%)
全 產 業	16 760	100.00	3 375 920	100.00	858 257 245	100.00
農、林、漁、牧業	39	0.23	4 270	0.13	1 103 075	0.13
礦業及土石採取業	46	0.27	3 644	0.11	943 084	0.11
製 造 業	8 990	53.64	1 628 232	48.23	413 132 818	48.14
食品製造業	500	2.98	74 869	2.22	19 565 603	2.28
飲料製造業	52	0.31	8 809	0.26	2 196 719	0.26
菸草製造業	5	0.03	1 173	0.03	294 145	0.03
紡 織 業	405	2.42	58 084	1.72	15 512 340	1.81
成衣及服飾品製造業	172	1.03	16 106	0.48	4 232 708	0.49
皮革、毛皮及其製品製造業	92	0.55	13 728	0.41	3 424 155	0.40
木竹製品製造業	35	0.21	2 716	0.08	697 816	0.08
紙漿、紙及紙製品製造業	169	1.01	22 846	0.68	5 870 977	0.68
印刷及資料儲存媒體複製業	118	0.70	12 328	0.37	3 184 039	0.37
石油及煤製品製造業	14	0.08	5 112	0.15	1 274 581	0.15
化學材料製造業	250	1.49	53 778	1.59	13 798 501	1.61
化學製品製造業	304	1.81	28 190	0.84	7 093 028	0.83
藥品製造業	154	0.92	19 898	0.59	4 998 425	0.58
橡膠製品製造業	132	0.79	24 161	0.72	6 332 211	0.74
塑膠製品製造業	496	2.96	61 447	1.82	15 701 263	1.83
非金屬礦物製品製造業	308	1.84	40 131	1.19	10 413 512	1.21
基本金屬製造業	267	1.59	49 025	1.45	12 755 789	1.49
金屬製品製造業	1 221	7.29	128 742	3.81	33 414 121	3.89
電子零組件製造業	1 406	8.39	514 644	15.24	127 908 604	14.90
電腦、電子產品及光學製品製造業	685	4.09	174 142	5.16	43 572 379	5.08
電力設備製造業	495	2.95	75 061	2.22	18 984 411	2.21
機械設備製造業	852	5.08	100 883	2.99	25 623 746	2.99
汽車及其零件製造業	251	1.50	45 881	1.36	11 615 411	1.35
其他運輸工具製造業	253	1.51	47 821	1.42	12 106 037	1.41
家具製造業	83	0.50	8 119	0.24	2 075 851	0.24
其他製造業	263	1.57	37 455	1.11	9 708 447	1.13
產業用機械設備維修及安裝業	8	0.05	3 083	0.09	777 999	0.09
電力及燃氣供應業	119	0.71	30 365	0.90	7 649 449	0.89
用水供應及污染整治業	194	1.16	30 330	0.90	7 898 595	0.92
營 造 業	902	5.38	81 314	2.41	21 950 406	2.56
批發及零售業	1 375	8.20	235 129	6.96	60 028 585	6.99
運輸及倉儲業	738	4.40	324 058	9.60	78 677 957	9.17
住宿及餐飲業	1 273	7.60	141 854	4.20	37 820 721	4.41
資訊及通訊傳播業	328	1.96	87 237	2.58	21 766 258	2.54
金融及保險業	900	5.37	278 521	8.25	69 194 083	8.06
不動產業	170	1.01	25 109	0.74	6 721 779	0.78
專業、科學及技術服務業	301	1.80	67 992	2.01	17 252 138	2.01
支援服務業	519	3.10	110 210	3.26	30 001 873	3.50
公共行政及國防；強制性社會安全	91	0.54	32 427	0.96	8 128 150	0.95
教育服務業	79	0.47	44 100	1.31	10 746 485	1.25
醫療保健及社會工作服務業	486	2.90	229 544	6.80	59 504 115	6.93
藝術、娛樂及休閒服務業	110	0.66	11 117	0.33	2 967 270	0.35
其他服務業	100	0.60	10 467	0.31	2 770 404	0.32

- 說明：1.陳報事業單位百分比=陳報事業單位數÷全產業陳報數×100。
2.僱用勞工人數百分比=僱用勞工人數÷僱用勞工總人數×100。
3.總工作日數百分比=工作日數÷總工作日數×100。
4.總經歷工時百分比=經歷工時÷總經歷工時×100。
5.失能傷害次數百分比=失能傷害次數÷失能傷害總次數×100。
6.已結案之失能傷害次數百分比=已結案失能傷害次數÷已結案失能傷害總次數×100。
7.死亡人數百分比=死亡人數÷死亡總人數×100。

計概況按全產業分

103年

總 經 歷 工 時 (時)	百 分 比 (%)	失 能 傷 害 次 數 (人 次)	百 分 比 (%)	失 能 傷 害 頻 率	已 結 案 之 失 能 傷 害 次 數 (人 次)	百 分 比 (%)
7019 168 883	100.00	11 561	100.00	1.65	11 561	100.00
8 620 960	0.12	41	0.35	4.76	41	0.35
7 617 459	0.11	6	0.05	0.79	6	0.05
3427 012 550	48.82	5 993	51.84	1.75	5 993	51.84
157 310 657	2.24	516	4.46	3.28	516	4.46
17 673 286	0.25	25	0.22	1.41	25	0.22
2 252 741	0.03	1	0.01	0.44	1	0.01
126 383 063	1.80	243	2.10	1.92	243	2.10
33 763 682	0.48	33	0.29	0.98	33	0.29
27 709 325	0.39	50	0.43	1.80	50	0.43
5 663 275	0.08	34	0.29	6.00	34	0.29
48 063 981	0.68	147	1.27	3.06	147	1.27
25 739 090	0.37	45	0.39	1.75	45	0.39
10 749 532	0.15	8	0.07	0.74	8	0.07
113 071 545	1.61	153	1.32	1.35	153	1.32
57 678 102	0.82	123	1.06	2.13	123	1.06
40 592 116	0.58	91	0.79	2.24	91	0.79
53 737 926	0.77	172	1.49	3.20	172	1.49
128 974 504	1.84	327	2.83	2.54	327	2.83
84 969 199	1.21	283	2.45	3.33	283	2.45
105 098 425	1.50	344	2.98	3.27	344	2.98
276 503 239	3.94	854	7.39	3.09	854	7.39
1081 374 721	15.41	984	8.51	0.91	984	8.51
365 044 112	5.20	289	2.50	0.79	289	2.50
157 209 847	2.24	246	2.13	1.56	246	2.13
210 088 338	2.99	446	3.86	2.12	446	3.86
96 716 075	1.38	181	1.57	1.87	181	1.57
98 728 916	1.41	219	1.89	2.22	219	1.89
16 830 766	0.24	52	0.45	3.09	52	0.45
78 840 984	1.12	119	1.03	1.51	119	1.03
6 245 103	0.09	8	0.07	1.28	8	0.07
62 117 499	0.88	24	0.21	0.39	24	0.21
63 658 448	0.91	262	2.27	4.12	262	2.27
176 985 097	2.52	362	3.13	2.05	362	3.13
472 696 740	6.73	753	6.51	1.59	753	6.51
644 519 624	9.18	1 383	11.96	2.15	1 383	11.96
295 235 900	4.21	986	8.53	3.34	986	8.53
173 912 514	2.48	99	0.86	0.57	99	0.86
553 602 677	7.89	266	2.30	0.48	266	2.30
55 455 882	0.79	99	0.86	1.79	99	0.86
137 343 973	1.96	53	0.46	0.39	53	0.46
268 187 784	3.82	333	2.88	1.24	333	2.88
65 435 105	0.93	290	2.51	4.43	290	2.51
85 662 112	1.22	14	0.12	0.16	14	0.12
475 515 408	6.77	459	3.97	0.97	459	3.97
23 390 329	0.33	100	0.86	4.28	100	0.86
22 198 822	0.32	38	0.33	1.71	38	0.33

8.永久全失能人數百分比=永久全失能人數÷永久全失能總人數×100。

9.永久部份失能人數百分比=永久部份失能人數÷永久部份失能總人數×100。

10.暫時全失能百分比=暫時全失能人數÷暫時全失能總人數×100。

11.總損失日數百分比=損失日數÷總損失日數×100。

12.失能傷害頻率=失能傷害次數×1,000,000÷總經歷工時。

13.失能傷害嚴重率=總損失日數×1,000,000÷總經歷工時。

14.總合傷害指數=SQRT(失能傷害頻率×失能傷害嚴重率÷1000)。

表 8-1 職業災害統

中華民國

行 業 別	已 結 案 之 失 能 傷					
	死 亡 (人)	百 分 比 (%)	永 久 全 失 能 (人)	百 分 比 (%)	永 久 部 分 失 能 (人 次)	百 分 比 (%)
全 產 業	71	100.00	10	100.00	295	100.00
農、林、漁、牧業	-	-	-	-	-	-
礦業及土石採取業	1	1.41	-	-	1	0.34
製 造 業	38	53.52	7	70.00	219	74.24
食品製造業	1	1.41	-	-	11	3.73
飲料製造業	-	-	-	-	2	0.68
菸草製造業	-	-	-	-	-	-
紡 織 業	6	8.45	1	10.00	8	2.71
成衣及服飾品製造業	-	-	-	-	1	0.34
皮革、毛皮及其製品製造業	1	1.41	-	-	-	-
木竹製品製造業	-	-	-	-	1	0.34
紙漿、紙及紙製品製造業	1	1.41	-	-	5	1.69
印刷及資料儲存媒體複製業	-	-	-	-	1	0.34
石油及煤製品製造業	-	-	-	-	-	-
化學材料製造業	4	5.63	-	-	4	1.36
化學製品製造業	1	1.41	-	-	3	1.02
藥品製造業	1	1.41	-	-	1	0.34
橡膠製品製造業	-	-	-	-	9	3.05
塑膠製品製造業	1	1.41	1	10.00	11	3.73
非金屬礦物製品製造業	4	5.63	-	-	5	1.69
基本金屬製造業	2	2.82	-	-	21	7.12
金屬製品製造業	5	7.04	1	10.00	59	20.00
電子零組件製造業	1	1.41	-	-	11	3.73
電腦、電子產品及光學製品製造業	2	2.82	-	-	1	0.34
電力設備製造業	1	1.41	-	-	9	3.05
機械設備製造業	5	7.04	3	30.00	16	5.42
汽車及其零件製造業	-	-	-	-	22	7.46
其他運輸工具製造業	1	1.41	-	-	13	4.41
家具製造業	-	-	1	10.00	2	0.68
其他製造業	1	1.41	-	-	3	1.02
產業用機械設備維修及安裝業	-	-	-	-	-	-
電力及燃氣供應業	1	1.41	-	-	1	0.34
用水供應及污染整治業	1	1.41	-	-	3	1.02
營 造 業	12	16.90	1	10.00	17	5.76
批發及零售業	3	4.23	1	10.00	8	2.71
運輸及倉儲業	5	7.04	-	-	10	3.39
住宿及餐飲業	-	-	-	-	20	6.78
資訊及通訊傳播業	2	2.82	-	-	2	0.68
金融及保險業	1	1.41	-	-	2	0.68
不動產業	-	-	-	-	-	-
專業、科學及技術服務業	1	1.41	-	-	1	0.34
支 援 服 務 業	5	7.04	1	10.00	3	1.02
公共行政及國防；強制性社會安全	1	1.41	-	-	3	1.02
教 育 服 務 業	-	-	-	-	1	0.34
醫療保健及社會工作服務業	-	-	-	-	3	1.02
藝術、娛樂及休閒服務業	-	-	-	-	-	-
其 他 服 務 業	-	-	-	-	1	0.34

概況按全產業分(續)

103年

害 次 數 (人次)		總 損 失 工作 日 數 (日)	百 分 比 (%)	失 能 傷 害 嚴 重 率	總 和 傷 害 指 數
暫時全失能 (人次)	百 分 比 (%)				
11 185	100.00	826 563	100.00	118	0.44
41	0.37	772	0.09	90	0.65
4	0.04	6 180	0.75	811	0.80
5 729	51.22	457 909	55.40	134	0.48
504	4.51	15 908	1.92	101	0.58
23	0.21	1 045	0.13	59	0.29
1	0.01	89	0.01	40	0.13
228	2.04	52 552	6.36	416	0.89
32	0.29	1 218	0.15	36	0.19
49	0.44	7 051	0.85	254	0.68
33	0.30	4 642	0.56	820	2.22
141	1.26	15 472	1.87	322	0.99
44	0.39	718	0.09	28	0.22
8	0.07	151	0.02	14	0.10
145	1.30	27 492	3.33	243	0.57
119	1.06	8 071	0.98	140	0.55
89	0.80	7 281	0.88	179	0.63
163	1.46	13 584	1.64	253	0.90
314	2.81	21 245	2.57	165	0.65
274	2.45	30 454	3.68	358	1.09
321	2.87	30 188	3.65	287	0.97
789	7.05	71 467	8.65	258	0.89
972	8.69	26 686	3.23	25	0.15
286	2.56	17 033	2.06	47	0.19
236	2.11	11 915	1.44	76	0.34
422	3.77	58 419	7.07	278	0.77
159	1.42	5 543	0.67	57	0.33
205	1.83	12 951	1.57	131	0.54
49	0.44	8 005	0.97	476	1.21
115	1.03	8 531	1.03	108	0.40
8	0.07	198	0.02	32	0.20
22	0.20	7 136	0.86	115	0.21
258	2.31	12 046	1.46	189	0.88
332	2.97	102 429	12.39	579	1.09
741	6.62	37 267	4.51	79	0.35
1 368	12.23	67 993	8.23	105	0.48
966	8.64	15 248	1.84	52	0.42
95	0.85	18 097	2.19	104	0.24
263	2.35	15 098	1.83	27	0.11
99	0.89	2 536	0.31	46	0.29
51	0.46	7 191	0.87	52	0.14
324	2.90	49 711	6.01	185	0.48
286	2.56	17 487	2.12	267	1.09
13	0.12	371	0.04	4	0.03
456	4.08	7 142	0.86	15	0.12
100	0.89	1 279	0.15	55	0.48
37	0.33	671	0.08	30	0.23

表 8-2 職業災害統計

中華民國

項 目 別	行業別 比率 (%)	總 計	墜 落 滾 落	跌 倒	衝 撞	物 體 飛 落	物 體 倒 塌 崩 塌	被 撞	被 夾 被 捲	被刺、 割、 擦 傷
職業災害類型比率(%)	100.00		4.84	17.89	2.69	3.14	2.77	6.44	16.45	15.73
全 產 業		11 561	560	2 068	311	363	320	744	1 902	1 818
農、林、漁、牧業	0.35	41	1	10	3	2	2	3	2	6
礦業及土石採取業	0.05	6	1	-	-	-	-	-	1	2
製 造 業	51.84	5 993	239	766	144	206	192	361	1 571	1 102
食品製造業	4.46	516	10	122	13	14	14	22	115	114
飲料製造業	0.22	25	3	2	1	-	-	2	7	2
菸草製造業	0.01	1	-	1	-	-	-	-	-	-
紡 織 業	2.10	243	9	30	8	6	4	7	95	34
成衣及服飾品製造業	0.29	33	7	3	-	1	1	-	4	6
皮革、毛皮及其製品製造業	0.43	50	1	6	1	1	2	4	11	13
木竹製品製造業	0.29	34	1	2	2	1	3	4	9	8
紙漿、紙及紙製品製造業	1.27	147	8	18	2	2	3	6	59	30
印刷及資料儲存媒體複製業	0.39	45	1	1	1	-	3	2	22	7
石油及煤製品製造業	0.07	8	1	2	-	-	-	-	1	-
化學材料製造業	1.32	153	10	15	4	1	6	10	27	12
化學製品製造業	1.06	123	9	23	2	3	-	4	16	22
藥品製造業	0.79	91	4	9	-	1	6	2	23	15
橡膠製品製造業	1.49	172	3	14	1	10	4	8	64	32
塑膠製品製造業	2.83	327	14	27	5	7	2	18	98	80
非金屬礦物製品製造業	2.45	283	13	27	2	11	10	8	70	64
基本金屬製造業	2.98	344	20	30	4	20	21	23	80	47
金屬製品製造業	7.39	854	31	69	20	35	28	54	261	171
電子零組件製造業	8.51	984	32	190	44	32	35	72	198	144
電腦、電子產品及光學製品製造業	2.50	289	12	50	13	8	9	23	59	43
電力設備製造業	2.13	246	7	38	2	6	8	17	62	39
機械設備製造業	3.86	446	23	35	11	27	15	32	105	95
汽車及其零件製造業	1.57	181	7	10	5	4	4	13	68	43
其他運輸工具製造業	1.89	219	6	19	2	13	10	17	61	45
家具製造業	0.45	52	1	5	1	-	3	3	14	12
其他製造業	1.03	119	3	18	-	2	1	9	42	22
產業用機械設備維修及安裝業	0.07	8	3	-	-	1	-	1	-	2
電力及燃氣供應業	0.21	24	1	3	1	1	-	2	2	2
用水供應及污染整治業	2.27	262	17	59	5	3	5	23	19	27
營 造 業	3.13	362	52	62	4	20	23	28	48	32
批發及零售業	6.51	753	41	168	46	24	29	45	55	154
運輸及倉儲業	11.96	1 383	79	327	51	57	24	121	86	84
住宿及餐飲業	8.53	986	22	207	11	16	21	45	41	256
資訊及通訊傳播業	0.86	99	15	20	3	1	2	11	7	4
金融及保險業	2.30	266	5	75	3	-	-	10	5	6
不動產業	0.86	99	11	30	-	1	2	2	-	2
專業、科學及技術服務業	0.46	53	2	11	1	1	1	3	3	11
支 援 服 務 業	2.88	333	22	114	10	8	8	25	14	24
公共行政及國防；強制性社會安全	2.51	290	19	59	15	12	5	31	12	32
教 育 服 務 業	0.12	14	-	2	-	1	-	-	1	-
醫療保健及社會工作服務業	3.97	459	17	125	12	8	2	24	25	57
藝術、娛樂及休閒服務業	0.86	100	10	23	-	2	4	5	6	13
其 他 服 務 業	0.33	38	6	7	2	-	-	5	4	4

說明：1.行業別比率=各行業職業災害人次÷職業災害總人次×100。

2.職業災害類型比率=各職業災害類型人次÷職業災害總人次×100。

災害類型按行業分

103年

單位：人次

踩踏	溺斃	與高溫、低溫之接觸	與有害物等之接觸	感電	爆炸	物體破裂	火災	不當動作	其他	無法歸類者	交通事故			
											公路	鐵路	船舶、航空器	其他
1.03	0.02	4.70	1.67	0.41	0.27	0.33	0.22	6.47	7.16	1.19	4.88	0.03	-	1.70
119	2	543	193	47	31	38	25	748	828	138	564	3	-	196
1	-	-	1	-	-	-	-	1	7	-	2	-	-	-
-	1	-	-	-	-	-	-	-	-	-	1	-	-	-
63	-	233	161	30	12	26	21	373	333	52	78	-	-	30
5	-	35	5	1	-	1	-	19	14	3	7	-	-	2
-	-	5	-	-	-	-	-	2	1	-	-	-	-	-
-	-	-	-	-	-	-	-	-	-	-	-	-	-	-
4	-	10	5	1	-	1	1	11	11	2	4	-	-	-
-	-	-	-	-	-	-	-	2	8	1	-	-	-	-
2	-	1	2	-	-	-	-	1	5	-	-	-	-	-
-	-	1	-	-	-	-	-	2	-	-	1	-	-	-
2	-	9	-	1	-	-	1	3	2	-	-	-	-	1
-	-	1	-	-	-	-	-	3	1	-	2	-	-	1
-	-	1	1	-	-	-	-	-	1	1	-	-	-	-
3	-	17	16	-	3	1	1	4	12	1	5	-	-	5
1	-	5	14	-	-	-	2	10	6	-	5	-	-	1
1	-	7	7	1	-	3	-	7	1	-	3	-	-	1
1	-	8	-	-	1	-	2	11	12	1	-	-	-	-
2	-	14	7	3	1	-	2	17	23	2	3	-	-	2
5	-	11	5	4	1	8	1	17	21	4	1	-	-	-
5	-	34	8	-	2	1	-	19	23	6	1	-	-	-
6	-	29	15	6	1	7	6	54	48	9	3	-	-	1
11	-	13	53	2	1	1	3	75	52	9	11	-	-	6
6	-	3	8	2	-	1	-	28	17	1	6	-	-	-
-	-	7	3	4	1	1	-	16	20	2	9	-	-	4
4	-	10	7	3	1	1	2	36	27	6	5	-	-	1
-	-	5	4	-	-	-	-	9	6	1	1	-	-	1
2	-	2	1	1	-	-	-	19	10	2	6	-	-	3
3	-	1	-	-	-	-	-	1	4	-	3	-	-	1
-	-	4	-	1	-	-	-	6	8	1	2	-	-	-
-	-	-	-	-	-	-	-	1	-	-	-	-	-	-
-	-	2	-	3	-	-	1	1	1	-	3	-	-	1
5	-	7	1	-	1	2	-	33	40	3	9	-	-	3
4	-	13	2	3	2	2	-	14	21	4	23	-	-	5
7	-	23	7	1	1	2	-	53	47	4	36	-	-	10
17	-	22	4	2	4	2	-	108	116	23	183	1	-	72
5	-	198	4	4	3	1	2	70	41	15	18	-	-	6
3	-	-	-	1	2	-	-	5	8	-	13	-	-	4
-	-	-	-	-	1	-	-	2	21	2	109	1	-	26
-	-	2	-	-	-	-	-	1	-	1	41	-	-	6
-	-	6	-	1	-	-	-	2	2	3	6	-	-	-
3	1	2	3	1	-	-	-	13	42	6	22	-	-	15
5	-	2	1	-	-	1	1	25	37	7	11	-	-	15
-	-	-	1	1	5	-	-	2	-	-	1	-	-	-
5	-	12	6	-	-	-	-	37	103	17	6	1	-	2
1	-	20	2	-	-	1	-	5	8	-	-	-	-	-
-	-	1	-	-	-	1	-	3	1	1	2	-	-	1

表 8-3 職業災害統計行業別

中華民國

項 目 別	總 計	動 力 機 械					裝 卸 搬 運 機 械			其
		原動機	動 力 傳 導 裝 置	木 材 加 工 機 械	營 造 機 械	一 般 動 力 機 械	起 重 機 械	動 力 搬 運 機 械	交 通 工 具	壓 力 容 器
媒 介 物 比 率 (%)	100.00	0.32	3.79	0.62	0.46	10.99	1.37	4.69	10.87	0.92
全 產 業	11 561	37	438	72	53	1 271	158	542	1 257	106
農、林、漁、牧業	41	-	-	-	-	-	-	-	6	-
礦業及土石採取業	6	-	2	-	-	-	-	-	1	-
製 造 業	5 993	32	388	46	27	1 190	90	307	195	60
食品製造業	516	1	33	2	-	53	1	37	18	3
飲料製造業	25	-	2	-	-	1	-	3	2	1
菸草製造業	1	-	-	-	-	-	-	-	-	-
紡 織 業	243	2	54	1	-	34	1	11	8	6
成衣及服飾品製造業	33	-	2	-	-	5	-	-	-	-
皮革、毛皮及其製品製造業	50	-	4	1	1	5	-	3	1	-
木竹製品製造業	34	-	7	9	-	3	-	2	1	-
紙漿、紙及紙製品製造業	147	3	34	1	1	22	1	13	-	3
印刷及資料儲存媒體複製業	45	-	1	1	1	16	1	1	2	-
石油及煤製品製造業	8	-	-	-	-	1	-	1	-	1
化學材料製造業	153	-	10	-	-	17	-	16	10	5
化學製品製造業	123	-	2	-	1	13	1	4	7	4
藥品製造業	91	-	6	-	2	19	1	3	3	3
橡膠製品製造業	172	-	6	1	3	56	5	11	-	4
塑膠製品製造業	327	-	40	4	1	62	4	26	4	-
非金屬礦物製品製造業	283	3	26	1	2	28	4	24	4	3
基本金屬製造業	344	2	18	3	-	44	16	11	3	5
金屬製品製造業	854	7	36	4	7	267	24	39	17	12
電子零組件製造業	984	3	46	1	4	133	7	32	26	3
電腦、電子產品及光學製品製造業	289	7	13	-	2	41	2	12	23	-
電力設備製造業	246	3	11	3	1	53	2	9	25	3
機械設備製造業	446	1	15	3	-	128	12	13	15	2
汽車及其零件製造業	181	-	3	1	-	78	1	12	4	1
其他運輸工具製造業	219	-	10	7	1	51	7	10	14	1
家具製造業	52	-	3	1	-	18	-	5	3	-
其他製造業	119	-	6	2	-	42	-	9	5	-
產業用機械設備維修及安裝業	8	-	-	-	-	-	-	-	-	-
電力及燃氣供應業	24	-	-	-	-	1	3	3	3	-
用水供應及污染整治業	262	-	1	4	1	2	5	17	53	1
營 造 業	362	-	8	4	15	9	11	13	39	1
批發及零售業	753	1	5	3	4	39	4	32	109	2
運輸及倉儲業	1 383	1	22	9	3	6	32	123	371	3
住宿及餐飲業	986	-	3	1	1	11	-	2	41	25
資訊及通訊傳播業	99	-	1	-	-	-	-	3	29	-
金融及保險業	266	-	-	-	-	1	1	3	155	2
不動產業	99	-	-	-	1	-	-	-	46	-
專業、科學及技術服務業	53	-	1	1	-	1	-	1	11	5
支 援 服 務 業	333	-	3	1	-	7	1	12	71	-
公共行政及國防；強制性社會安全	290	3	2	2	-	-	4	22	89	-
教 育 服 務 業	14	-	1	-	-	-	-	1	1	-
醫療保健及社會工作服務業	459	-	-	1	-	1	1	2	22	3
藝術、娛樂及休閒服務業	100	-	-	-	-	-	5	-	1	3
其 他 服 務 業	38	-	1	-	1	3	1	1	14	1

說明：媒介物比率=各媒介物人次÷職業災害總人次×100。

與媒介物之關係按全產業分

103年

單位：人次

他 設 備							營 建	物 質 材 料		貨 物	環 境	其 他 類		
化 學 設 備	熔 接 設 備	爐 窯	電 氣 設 備	人 力 機 械 工 具	用 具	其 他 設 備	營建物 及施工 設 備	危 險 物 有 害 物	材 料	運 搬 物 體	環 境	其 他 媒 介 物	無 媒 介 物	不 能 分 類
0.30	0.24	0.20	0.78	4.43	5.01	2.72	7.12	2.10	8.74	2.85	10.52	11.94	3.92	5.10
35	28	23	90	512	579	314	823	243	1 011	330	1 216	1 380	453	590
-	-	-	-	5	1	2	5	4	1	-	7	5	2	3
-	-	-	-	1	-	-	1	-	-	-	1	-	-	-
32	24	12	46	339	305	200	386	173	668	144	433	510	143	243
-	-	3	6	48	33	23	45	5	16	17	78	61	11	22
-	1	-	-	-	3	2	-	-	3	2	3	-	-	2
-	-	-	-	-	1	-	-	-	-	-	-	-	-	-
1	-	-	2	16	14	10	15	7	9	3	17	15	6	11
-	-	-	-	3	2	-	7	-	1	2	4	2	1	4
-	-	-	-	9	4	-	4	2	2	-	2	10	1	1
-	-	-	-	-	1	1	-	-	5	-	4	1	-	-
-	-	-	2	4	1	5	7	2	5	3	11	15	7	7
-	-	-	-	3	3	4	4	-	1	-	3	1	-	3
-	-	-	-	-	-	-	2	1	1	-	1	-	-	-
13	-	-	-	9	7	6	11	14	1	2	14	7	6	5
2	2	-	-	8	13	-	14	16	4	7	6	10	4	5
-	-	-	-	3	2	2	8	5	4	2	13	6	4	5
-	-	-	2	2	8	2	6	1	18	4	26	13	2	2
1	-	-	2	27	17	7	20	12	22	7	20	19	4	28
1	-	2	4	17	10	3	25	5	66	5	11	19	7	13
-	4	4	4	10	16	8	18	9	106	7	21	23	5	7
-	6	-	3	33	30	15	28	17	146	14	48	52	13	36
13	-	1	6	58	52	66	80	53	76	29	81	144	37	33
1	-	-	5	17	27	12	21	7	18	12	21	27	12	9
-	4	1	2	12	11	9	19	4	26	8	14	14	5	7
-	3	-	4	23	29	7	25	8	78	7	11	33	7	22
-	3	-	1	10	7	2	9	3	21	3	4	13	2	3
-	-	-	2	18	10	9	9	2	24	6	10	11	4	13
-	-	-	-	1	-	1	2	-	10	2	3	2	1	-
-	1	1	1	6	-	5	7	-	5	2	7	11	4	5
-	-	-	-	2	4	1	-	-	-	-	-	1	-	-
-	-	-	4	1	-	-	1	1	3	1	3	-	-	-
-	-	-	1	3	8	2	10	2	27	12	43	33	15	22
-	3	-	15	11	24	4	81	7	51	6	20	16	17	7
1	-	1	2	38	70	13	68	8	77	28	97	58	41	52
-	-	-	4	37	54	27	76	8	54	86	125	210	66	66
2	1	10	7	52	50	35	54	12	52	21	228	245	56	77
-	-	-	3	3	13	2	10	3	3	-	10	7	3	9
-	-	-	-	-	-	-	19	-	3	3	13	20	26	20
-	-	-	1	-	3	1	17	-	1	-	13	7	5	4
-	-	-	2	1	2	4	3	-	-	1	8	3	6	3
-	-	-	2	9	14	2	45	6	13	13	57	38	21	18
-	-	-	-	3	1	1	4	3	22	9	40	58	16	11
-	-	-	-	-	2	-	1	6	-	-	-	2	-	-
-	-	-	3	8	17	18	34	7	24	4	93	142	28	51
-	-	-	-	-	10	2	5	2	12	2	25	23	7	3
-	-	-	-	1	5	1	3	1	-	-	-	3	1	1

表 8-4 職業災害統計災害類型

中華民國

項 目 別	災 害 類 型 比 率 (%)	總 計	動 力 機 械				裝 卸 搬 運 機 械			其	
			原動機	動 力 傳 導 裝 置	木 材 加 工 機 械	營 造 機 械	一 般 動 力 機 械	起 重 機 械	動 力 搬 運 機 械	交 通 工 具	壓 力 容 器
各媒介物所占比率(%)	100.00		0.32	3.79	0.62	0.46	10.99	1.37	4.69	10.87	0.92
總 計		11,561	37	438	72	53	1,271	158	542	1,257	106
墜 落、滾 落	4.84	560	1	6	-	4	7	10	56	40	1
跌 倒	17.89	2,068	1	12	3	2	19	8	44	150	3
衝 撞	2.69	311	1	2	-	1	13	7	40	96	1
物 體 飛 落	3.14	363	1	5	1	3	22	17	5	3	3
物體倒塌、崩塌	2.77	320	-	2	-	2	9	6	9	7	2
被 撞	6.44	744	1	12	2	4	35	27	118	201	1
被 夾、被 捲	16.45	1,902	21	306	5	18	701	50	139	14	1
被刺、割、擦傷	15.73	1,818	8	49	52	10	310	11	23	21	7
踩 踏	1.03	119	-	3	1	-	1	1	10	5	1
溺 斃	0.02	2	-	-	-	-	-	-	-	-	-
與高溫、低溫之接觸	4.70	543	-	3	-	1	20	-	5	3	67
與有害物等之接觸	1.67	193	1	-	-	-	4	-	2	-	4
感 電	0.41	47	1	1	-	-	2	2	1	-	-
爆 炸	0.27	31	-	-	-	-	-	-	-	-	4
物 體 破 裂	0.33	38	1	3	-	-	7	1	-	-	1
火 災	0.22	25	-	-	-	-	3	-	-	-	-
不 當 動 作	6.47	748	-	22	3	5	63	7	32	16	6
其 他	7.16	828	-	11	5	3	54	11	26	40	3
無 法 歸 類 者	1.19	138	-	1	-	-	1	-	1	10	-
交 通 事 故											
公路、鐵路事故	4.90	567	-	-	-	-	-	-	15	499	1
船航事故及其他	1.70	196	-	-	-	-	-	-	16	152	-

說明：1.災害類型比率=各職業災害類型人次÷職業災害總人次×100。

2.各媒介物所占比率=各媒介物職業災害人次÷職業災害總人次×100。

與媒介物之關係按全產業分

103年

單位：人次

他 設 備							營 建	物 質 材 料		貨 物	環 境	其 他 類		
化 學 設 備	熔 接 設 備	爐 窯	電 設 備 氣	人 力 機 械 工 具	用 具	其 他 設 備	營建物 及施工 設 備	危 險 有 害 物 體	材 料	運 搬 物 體	環 境	其 他 媒介物	無 媒 介 物	不 能 分 類
0.30	0.24	0.20	0.78	4.43	5.01	2.72	7.12	2.10	8.74	2.85	10.52	11.94	3.92	5.10
35	28	23	90	512	579	314	823	243	1,011	330	1,216	1,380	453	590
-	-	1	4	1	116	9	171	-	21	8	30	36	24	14
2	2	-	8	16	91	23	429	8	62	36	402	354	244	149
-	-	-	1	11	13	22	14	-	20	3	18	35	4	9
-	-	-	1	20	34	15	12	5	99	31	26	45	2	13
-	-	-	4	15	31	15	24	-	78	36	29	37	4	10
1	-	-	1	52	37	27	20	2	55	29	39	67	3	10
2	6	2	5	67	61	82	36	1	114	34	48	138	2	49
3	1	1	14	247	116	61	34	5	368	18	130	234	10	85
-	-	-	2	3	14	4	26	2	12	2	13	8	6	5
-	-	-	-	-	-	-	-	-	-	-	1	-	-	1
4	9	18	12	3	7	17	2	23	39	2	218	77	4	9
13	1	-	-	-	3	2	4	137	4	1	5	8	2	2
-	4	-	26	-	2	1	-	-	2	-	1	3	1	-
4	1	-	1	1	-	-	-	17	-	-	2	1	-	-
1	1	-	-	5	1	-	-	1	8	-	4	3	1	-
1	-	-	1	-	-	-	-	13	-	-	2	4	-	1
1	-	-	3	48	40	22	29	10	50	107	67	106	66	45
3	1	1	6	22	13	12	15	19	62	20	145	185	53	118
-	2	-	1	1	-	1	4	-	12	3	14	20	16	51
-	-	-	-	-	-	1	1	-	3	-	13	15	10	9
-	-	-	-	-	-	-	2	-	2	-	9	4	1	10

表 8-5 職業災害統計災害類型

中華民國

項 目 別	災 害 類 型 比 率 (%)	總 計	動 力 機 械				裝 卸 搬 運 機 械			其	
			原動機	動 力 傳 導 裝 置	木 材 加 工 機 械	營 造 機 械	一 般 動 力 機 械	起 重 機 械	動 力 搬 運 機 械	交 通 工 具	壓 力 容 器
各媒介物所占比率(%)	100.00		0.53	6.47	0.77	0.45	19.86	1.50	5.12	3.25	1.00
總 計		5,993	32	388	46	27	1,190	90	307	195	60
墜 落、滾 落	3.99	239	-	4	-	2	6	2	15	6	1
跌 倒	12.78	766	1	1	1	1	15	1	19	27	1
衝 撞	2.40	144	1	2	-	-	13	5	18	20	1
物 體 飛 落	3.44	206	1	4	1	-	20	11	3	-	-
物體倒塌、崩塌	3.20	192	-	2	-	-	9	3	4	1	1
被 撞	6.02	361	-	11	1	2	33	21	72	35	1
被 夾、被 捲	26.21	1,571	21	292	5	10	666	30	115	4	-
被 刺、割、擦 傷	18.39	1,102	6	41	36	7	286	5	16	3	5
踩 踏	1.05	63	-	3	-	-	1	-	4	1	1
溺 斃	-	-	-	-	-	-	-	-	-	-	-
與高溫、低溫之接觸	3.89	233	-	3	-	1	18	-	4	-	37
與有害物等之接觸	2.69	161	1	-	-	-	4	-	1	-	4
感 電	0.50	30	1	1	-	-	2	1	1	-	-
爆 炸	0.20	12	-	-	-	-	-	-	-	-	2
物 體 破 裂	0.43	26	-	2	-	-	5	1	-	-	1
火 災	0.35	21	-	-	-	-	3	-	-	-	-
不 當 動 作	6.22	373	-	17	2	2	60	5	15	-	3
其 他	5.56	333	-	4	-	2	49	5	14	4	2
無 法 歸 類 者	0.87	52	-	1	-	-	-	-	-	3	-
交 通 事 故											
公路、鐵路事故	1.30	78	-	-	-	-	-	-	4	69	-
船航事故及其他	0.50	30	-	-	-	-	-	-	2	22	-

說明：1.災害類型比率=各職業災害類型人次÷職業災害總人次×100。

2.各媒介物所占比率=各媒介物職業災害人次÷職業災害總人次×100。

與媒介物之關係按製造業分

103年

單位：人次

他 設 備							營 建	物 質 材 料		貨 物	環 境	其 他 類		
化 學 設 備	熔 接 設 備	爐 窯	電 設 備 氣	人 力 機 械 工 具	用 具	其 他 設 備	營建物 及施工 設 備	危 險 有 害 物 體	材 料	運 搬 物 體	環 境	其 他 媒介物	無 媒 介 物	不 能 分 類
0.53	0.40	0.20	0.77	5.66	5.09	3.34	6.44	2.89	11.15	2.40	7.23	8.51	2.39	4.05
32	24	12	46	339	305	200	386	173	668	144	433	510	143	243
-	-	1	1	-	51	7	83	-	15	2	15	10	11	7
2	2	-	2	12	47	13	196	4	35	16	141	118	73	38
-	-	-	1	8	6	18	3	-	14	3	6	18	-	7
-	-	-	1	14	23	9	3	4	68	9	9	13	1	12
-	-	-	1	13	20	9	6	-	60	20	14	22	1	6
1	-	-	-	26	18	19	14	2	35	23	14	30	1	2
2	6	1	4	48	44	59	19	-	86	14	24	77	2	42
3	-	-	7	161	55	38	19	3	227	4	50	89	2	39
-	-	-	1	1	8	1	13	2	4	1	6	6	5	5
-	-	-	-	-	-	-	-	-	-	-	-	-	-	-
4	8	9	7	3	3	9	-	14	27	1	70	13	1	1
11	1	-	-	-	3	1	3	116	2	-	4	6	2	2
-	4	-	13	-	-	-	-	-	2	-	1	3	1	-
4	1	-	1	-	-	-	-	3	-	-	1	-	-	-
1	-	-	-	5	1	-	-	-	5	-	2	2	1	-
1	-	-	1	-	-	-	-	9	-	-	2	4	-	1
-	-	-	2	33	21	13	15	6	36	38	20	40	22	23
3	1	1	3	14	5	4	9	10	44	12	47	48	16	36
-	1	-	1	1	-	-	2	-	8	1	3	10	4	17
-	-	-	-	-	-	-	-	-	-	-	2	1	-	2
-	-	-	-	-	-	-	1	-	-	-	2	-	-	3

表 8-6 職業災害統計災害類型

中華民國

項 目 別	災 害 類 型 比 率 (%)	總 計	頭	臉 顏	頸	肩	鎖 骨	上 膊	肘	前 膊	腕	胸
各受傷部位比率 (%)	100.00		6.58	3.89	1.36	2.28	0.68	0.97	2.69	1.68	2.67	2.06
總 計		14,498	954	564	197	331	98	141	390	244	387	298
墜 落、滾 落	5.50	798	96	30	17	21	13	13	38	21	32	33
跌 倒	18.89	2,738	167	90	31	105	23	27	134	45	121	50
衝 撞	3.05	442	91	34	8	16	5	5	16	1	10	13
物 體 飛 落	2.83	411	75	25	13	7	1	1	5	3	6	9
物體倒塌、崩塌	2.77	401	39	13	7	5	1	5	5	2	8	12
被 撞	6.96	1,009	128	52	17	34	6	7	25	8	18	34
被 夾、被 捲	14.65	2,124	7	6	3	5	1	19	27	44	38	9
被 刺、割、擦傷	13.50	1,957	47	39	5	4	-	10	24	34	43	5
踩 踏	0.95	138	1	1	-	2	-	-	2	1	1	1
溺 斃	0.02	3	-	-	-	-	-	-	-	-	-	1
與高溫、低溫之接觸	5.08	737	10	59	20	9	-	19	13	39	19	21
與有害物等之接觸	1.68	243	22	38	9	3	1	2	2	4	1	8
感 電	0.52	75	3	8	2	-	1	1	5	2	2	4
爆 炸	0.42	61	7	15	1	-	-	1	-	4	1	2
物 體 破 裂	0.34	50	5	5	1	-	-	-	1	3	-	3
火 災	0.32	46	-	8	2	-	-	1	1	1	-	2
不 當 動 作	5.79	839	50	12	6	35	2	7	13	10	37	9
其 他	6.74	977	83	47	21	16	2	6	21	4	21	14
無 法 歸 類 者	1.12	163	15	8	7	2	1	-	4	1	2	3
交 通 事 故												
公路、鐵路事故	6.52	945	79	53	22	44	34	14	38	17	21	48
船航事故及其他	2.35	341	29	21	5	23	7	3	16	-	6	17

說明：1.災害類型比率=各職業災害類型人次÷總受傷部位數×100。

2.各受傷部位比率=各受傷部位數÷總受傷部位數×100。

與受傷部位之關係按全產業分

103年

單位：部位數

肋 骨	背	手	指	腹	臀	鼠 蹠	股	膝	腿	足	內 臟	全 身	其 他
1.00	3.01	15.61	19.29	0.94	1.97	0.18	0.74	5.24	7.48	14.64	0.25	0.43	4.35
145	437	2,263	2,797	137	286	26	107	760	1,084	2,122	36	63	631
38	58	61	5	9	33	2	14	34	77	125	4	1	23
37	109	288	50	12	138	5	47	326	240	565	5	3	120
6	11	36	17	3	10	-	1	42	34	62	1	1	19
1	10	25	47	2	3	1	-	5	23	134	1	-	14
6	12	42	25	7	2	-	6	16	58	115	1	1	13
12	29	89	58	17	24	2	12	62	129	199	6	5	36
3	6	490	1,268	9	6	-	2	1	23	148	1	-	8
2	2	537	978	12	6	3	1	25	83	67	1	-	29
-	6	3	3	-	4	1	1	4	19	81	-	-	7
-	-	-	-	-	-	-	-	-	-	-	-	-	2
-	19	210	40	16	14	2	-	11	102	103	-	4	7
-	6	23	12	3	2	-	-	3	17	9	2	7	69
1	1	23	7	1	1	-	-	-	2	1	-	5	5
-	2	10	-	1	-	-	-	-	5	7	-	2	3
1	1	5	3	1	-	-	-	2	10	2	-	-	7
-	3	11	1	-	1	-	-	2	5	1	1	-	6
2	89	108	132	18	7	1	5	31	45	150	-	-	70
5	37	137	114	13	16	4	4	47	62	142	6	12	143
1	7	18	13	4	1	-	-	4	17	25	2	4	24
24	27	98	16	6	12	4	11	102	93	145	3	15	19
6	2	49	8	3	6	1	3	43	40	41	2	3	7

表 8-7 職業災害統計災害類型

中華民國

項 目 別	災 害 類 型 比 率 (%)	總 計	頭	臉 顏	頸	肩	鎖 骨	上 膊	肘	前 膊	腕	胸
各受傷部位比率 (%)	100.00		5.96	3.45	0.94	1.31	0.58	1.04	2.25	2.15	2.48	1.71
總 計		7,125	425	246	67	93	41	74	160	153	177	122
墜 落、滾 落	4.79	341	42	11	6	6	10	9	16	16	11	15
跌 倒	13.56	966	65	35	6	29	8	11	56	21	46	13
衝 撞	2.39	170	43	12	-	5	4	-	5	1	7	3
物 體 飛 落	3.27	233	44	16	4	1	-	1	2	3	3	5
物體倒塌、崩塌	3.26	232	23	10	3	3	1	2	3	2	4	5
被 撞	6.33	451	72	24	8	9	3	3	3	4	8	16
被 夾、被 捲	24.70	1,760	6	6	3	5	1	16	26	42	31	7
被 刺、割、擦傷	16.53	1,178	26	25	4	3	-	7	20	24	28	3
踩 踏	1.01	72	1	1	-	-	-	-	-	1	1	1
溺 斃	-	-	-	-	-	-	-	-	-	-	-	-
與高溫、低溫之接觸	4.58	326	4	23	8	5	-	9	3	17	7	14
與有害物等之接觸	2.82	201	19	34	7	2	1	2	2	4	-	7
感 電	0.65	46	2	4	2	-	1	1	1	1	1	2
爆 炸	0.34	24	3	5	1	-	-	1	-	4	1	-
物 體 破 裂	0.48	34	3	1	1	-	-	-	-	3	-	2
火 災	0.55	39	-	7	1	-	-	-	-	1	-	2
不 當 動 作	5.87	418	20	4	4	12	2	4	8	4	18	7
其 他	5.28	376	31	12	4	4	-	1	5	3	8	7
無 法 歸 類 者	0.80	57	4	5	1	-	-	-	1	-	-	-
交 通 事 故												
公路、鐵路事故	2.08	148	15	11	3	7	8	6	6	2	2	10
船航事故及其他	0.74	53	2	-	1	2	2	1	3	-	1	3

說明：1.災害類型比率=各職業災害類型人次÷總受傷部位數×100。

2.各受傷部位比率=各受傷部位數÷總受傷部位數×100。

與受傷部位之關係按製造業分

103年

單位：部位數

肋 骨	背	手	指	腹	臀	鼠 蹊	股	膝	腿	足	內 臟	全 身	其 他
0.80	2.36	17.19	27.90	0.93	1.38	0.20	0.48	3.09	6.22	12.67	0.17	0.25	4.51
57	168	1,225	1,988	66	98	14	34	220	443	903	12	18	321
20	24	22	1	2	11	1	3	16	30	56	2	-	11
13	43	96	24	5	51	4	12	98	84	196	2	1	47
3	2	11	10	-	2	-	-	15	10	27	-	1	9
1	3	16	27	2	1	1	-	5	15	72	1	-	10
1	6	24	17	3	-	-	5	5	37	70	-	1	7
7	8	38	44	8	6	2	4	18	50	92	3	1	20
1	4	415	1 068	6	6	-	1	-	15	92	1	-	8
1	1	327	591	8	1	1	1	11	44	35	-	-	17
-	2	1	2	-	2	1	-	2	12	42	-	-	3
-	-	-	-	-	-	-	-	-	-	-	-	-	-
-	9	81	15	15	8	1	-	3	53	45	-	2	4
-	4	19	9	3	1	-	-	3	15	4	1	7	57
-	-	18	4	-	1	-	-	-	1	-	-	3	4
-	1	1	-	1	-	-	-	-	2	3	-	-	1
1	1	4	2	1	-	-	-	-	8	1	-	-	6
-	2	10	1	-	1	-	-	2	5	1	-	-	6
-	36	61	93	4	1	1	4	7	27	69	-	-	32
3	15	52	67	4	-	1	2	11	16	66	1	1	62
-	2	7	9	-	-	-	-	1	2	9	1	1	14
6	4	15	3	1	4	1	2	16	10	14	-	-	2
-	1	7	1	3	2	-	-	7	7	9	-	-	1

表 8-8 職業災害統計行業別與受

中華民國

項 目 別	行 業	總 計	頭	臉 顏	頸	肩	鎖 骨	上 膊	肘	前 膊
	百分率 (%)									
各受傷部位比率 (%)	100.00		6.58	3.89	1.36	2.28	0.68	0.97	2.69	1.68
全 產 業	14 498	954	564	197	331	98	141	390	244	
農、林、漁、牧業	0.35	51	4	2	1	1	-	1	3	-
礦業及土石採取業	0.08	11	1	-	-	-	-	-	-	-
製 造 業	49.14	7 125	425	246	67	93	41	74	160	153
食品製造業	4.28	620	32	13	2	9	1	8	17	11
飲料製造業	0.23	34	1	4	-	1	2	-	-	2
菸草製造業	0.01	1	-	-	-	-	-	-	-	-
紡 織 業	2.15	312	17	3	6	5	3	8	14	4
成衣及服飾品製造業	0.26	37	3	1	-	-	-	-	-	6
皮革、毛皮及其製品製造業	0.41	60	2	2	-	-	-	-	2	2
木竹製品製造業	0.28	40	4	2	1	-	-	-	-	-
紙漿、紙及紙製品製造業	1.25	181	9	7	1	4	3	2	2	2
印刷及資料儲存媒體複製業	0.32	46	3	1	-	-	1	-	2	1
石油及煤製品製造業	0.08	12	2	4	-	-	-	-	-	-
化學材料製造業	1.48	215	14	13	9	1	3	1	3	7
化學製品製造業	1.09	158	6	10	4	6	2	1	8	3
藥品製造業	0.74	107	4	6	2	1	2	1	2	1
橡膠製品製造業	1.50	218	8	9	1	3	-	4	2	14
塑膠製品製造業	2.55	370	14	6	3	6	-	2	7	10
非金屬礦物製品製造業	2.23	324	23	7	3	3	4	5	6	10
基本金屬製造業	2.83	410	22	16	3	4	3	3	7	16
金屬製品製造業	6.74	977	45	28	6	9	4	8	27	12
電子零組件製造業	7.90	1 145	99	49	14	18	3	8	31	23
電腦、電子產品及光學製品製造業	2.52	365	30	18	3	5	3	2	10	2
電力設備製造業	2.12	308	12	12	1	4	3	4	3	5
機械設備製造業	3.50	507	36	16	3	3	1	8	6	12
汽車及其零件製造業	1.46	211	10	6	2	2	1	2	4	3
其他運輸工具製造業	1.71	248	16	11	1	3	2	4	4	3
家具製造業	0.42	61	1	-	1	-	-	2	-	2
其他製造業	1.03	150	11	2	1	6	-	1	3	2
產業用機械設備維修及安裝業	0.06	8	1	-	-	-	-	-	-	-
電力及燃氣供應業	0.21	31	2	3	3	-	-	-	1	1
用水供應及污染整治業	2.39	346	31	13	11	18	2	1	7	7
營 造 業	3.14	455	28	21	8	9	6	5	13	6
批發及零售業	6.73	976	76	30	13	32	4	15	38	9
運輸及倉儲業	13.10	1 899	134	88	33	75	16	10	59	13
住宿及餐飲業	8.41	1 220	62	53	18	21	2	7	27	27
資訊及通訊傳播業	0.99	144	8	9	4	5	3	1	5	-
金融及保險業	2.83	411	31	22	6	19	12	6	15	8
不動產業	0.94	137	13	5	7	8	3	-	5	4
專業、科學及技術服務業	0.48	69	6	2	-	-	-	1	3	2
支 援 服 務 業	3.11	451	40	20	8	18	9	7	13	4
公共行政及國防；強制性社會安全	2.79	404	31	19	8	16	-	3	15	2
教 育 服 務 業	0.17	25	3	2	-	-	-	-	2	-
醫療保健及社會工作服務業	3.94	571	43	25	8	14	-	9	18	5
藝術、娛樂及休閒服務業	0.87	126	7	3	1	2	-	1	4	3
其 他 服 務 業	0.32	46	9	1	1	-	-	-	2	-

說明：1.行業百分率=各行業受傷部位數÷總受傷部位數×100。

2.受傷部位百分率=各受傷部位數÷總受傷部位數×100。

傷部位之關係按全產業分

103年

單位：部位數

腕	胸	肋骨	背	手	指	腹	臀	鼠蹊	股	膝	腿	足	內臟	全身	其他
2.67	2.06	1.00	3.01	15.61	19.29	0.94	1.97	0.18	0.74	5.24	7.48	14.64	0.25	0.43	4.35
387	298	145	437	2 263	2 797	137	286	26	107	760	1 084	2 122	36	63	631
4	2	1	-	8	5	-	2	-	1	5	-	5	-	-	6
-	1	1	1	3	2	-	-	-	-	-	-	1	-	-	1
177	122	57	168	1 225	1 988	66	98	14	34	220	443	903	12	18	321
28	6	6	22	114	168	8	20	-	6	19	36	71	1	4	18
3	-	1	-	6	5	1	-	-	-	-	4	3	-	-	1
-	-	-	-	-	-	-	1	-	-	-	-	-	-	-	-
9	10	4	11	61	83	2	3	1	-	9	15	31	2	2	9
-	-	-	-	8	13	-	-	-	2	-	-	1	-	-	3
2	2	-	-	10	15	-	1	-	-	4	8	10	-	-	-
1	1	-	-	3	20	-	-	-	-	1	2	3	-	-	2
7	3	-	2	45	47	2	2	-	3	3	12	21	1	-	3
2	1	-	1	3	25	-	-	-	-	-	2	4	-	-	-
-	-	-	-	-	1	-	-	-	-	-	2	1	-	-	2
5	7	3	6	29	36	3	3	1	2	5	22	28	1	3	10
2	6	2	4	18	21	2	2	-	1	7	19	26	-	1	7
-	4	-	3	17	27	2	2	-	-	4	11	12	-	-	6
7	2	-	4	39	73	4	4	1	-	7	7	21	-	-	8
8	3	3	9	86	129	1	5	1	3	10	10	40	-	-	14
4	7	4	8	77	73	5	-	-	2	6	21	37	-	1	18
4	6	6	7	62	117	8	4	1	-	5	46	53	3	-	14
16	20	5	8	152	349	9	10	1	4	19	69	120	2	-	54
32	12	7	36	181	222	5	17	2	4	58	53	185	-	1	85
15	4	2	14	58	69	1	7	2	1	20	18	55	1	3	22
10	8	1	5	50	92	4	4	-	4	17	22	38	-	-	9
11	7	3	17	87	162	3	5	2	1	9	34	60	-	-	21
3	4	5	3	37	88	-	-	-	-	5	10	21	-	-	5
3	2	4	5	42	85	4	4	1	-	6	10	32	-	2	4
1	3	-	-	10	21	1	1	-	-	2	5	10	-	-	1
4	3	1	3	28	45	1	3	-	1	4	5	19	1	1	5
-	1	-	-	2	2	-	-	1	-	-	-	1	-	-	-
1	-	-	1	2	4	-	1	-	-	2	3	5	1	1	-
17	8	3	20	38	31	1	9	-	4	22	34	54	1	-	14
18	13	15	21	57	52	4	12	2	7	19	45	62	3	5	24
20	12	6	30	148	163	11	26	1	8	64	80	155	-	1	34
35	72	24	68	210	120	23	35	3	9	166	200	438	7	9	52
37	13	3	39	277	255	6	36	-	8	55	75	157	-	4	38
1	5	6	8	14	9	2	9	-	-	12	15	21	1	1	5
11	9	8	9	54	10	2	6	1	12	46	37	54	2	5	26
6	2	-	6	20	1	1	3	-	5	8	15	15	1	6	3
1	3	-	3	11	9	1	1	-	1	5	9	7	-	-	4
14	15	5	12	56	27	3	10	-	3	29	49	69	3	2	35
15	14	9	22	38	34	5	11	1	6	44	34	42	2	1	32
-	-	-	1	3	1	-	-	-	-	2	1	8	-	-	2
25	4	4	22	71	69	10	17	4	2	51	27	99	3	10	31
4	1	2	5	20	13	2	8	-	5	8	13	22	-	-	2
1	2	1	1	8	4	-	2	-	2	2	4	5	-	-	1

九、其他統計有關參考資料

表 9-1 勞工職業傷害傷

中華民國

行 業 別	總 計			墜 落、滾 落 (1)		
	傷 病	失 能	死 亡	傷 病	失 能	死 亡
總 計	52,854	3,261	582	4,290	267	106
農、林、漁、牧業	509	65	28	64	12	3
礦業及土石採取業	23	4	3	3	1	-
製 造 業	17,362	1,442	163	875	59	24
電力及燃氣供應業	32	10	3	5	1	-
用水供應及污染整治業	419	40	5	35	4	-
營 造 業	9,344	504	115	1,797	107	50
批發及零售業	9,017	443	71	468	26	7
運輸及倉儲業	2,915	155	68	435	21	8
住宿及餐飲業	3,787	110	27	82	3	2
資訊及通訊傳播業	441	18	3	18	1	1
金融及保險業	577	23	5	8	1	-
不動產業	560	16	4	35	2	-
專業、科學及技術服務業	1,059	52	9	77	1	1
支 援 服 務 業	2,196	96	30	127	5	3
公共行政及國防；強制性社會安全	210	37	8	12	2	1
教 育 服 務 業	443	27	4	19	3	2
醫療保健及社會工作服務業	1,217	37	11	35	2	1
藝術、娛樂及休閒服務業	421	12	3	17	-	-
其 他 服 務 業	2,322	170	22	178	16	3

行 業 別	被 撞 (6)			被 夾、被 捲 (7)		
	傷 病	失 能	死 亡	傷 病	失 能	死 亡
總 計	1,840	86	31	6,993	1,242	12
農、林、漁、牧業	28	5	-	69	17	1
礦業及土石採取業	2	-	-	4	1	-
製 造 業	488	29	7	3,863	846	4
電力及燃氣供應業	2	-	-	2	2	-
用水供應及污染整治業	15	1	1	56	9	1
營 造 業	457	15	7	952	98	2
批發及零售業	259	8	4	1,142	172	3
運輸及倉儲業	252	17	8	329	25	-
住宿及餐飲業	56	-	-	113	14	-
資訊及通訊傳播業	2	-	-	19	2	-
金融及保險業	9	-	-	5	-	-
不動產業	13	-	1	10	4	-
專業、科學及技術服務業	21	-	1	53	9	-
支 援 服 務 業	89	2	1	154	11	-
公共行政及國防；強制性社會安全	21	1	1	4	6	-
教 育 服 務 業	9	1	-	10	1	-
醫療保健及社會工作服務業	9	-	-	21	2	-
藝術、娛樂及休閒服務業	21	-	-	19	1	-
其 他 服 務 業	87	7	-	168	22	1

資料來源：勞工保險局。
說 明：以給付當年為準。

病、失能、死亡之類型

103年

單位：件

跌 倒 (2)			衝 撞 (3)			物 體 飛 落 (4)			物 體 倒 塌、崩 塌 (5)		
傷 病	失 能	死 亡	傷 病	失 能	死 亡	傷 病	失 能	死 亡	傷 病	失 能	死 亡
4,764	120	9	633	16	3	1,799	105	21	391	22	13
92	4	-	6	-	-	19	3	1	3	1	-
4	-	-	1	-	-	1	-	-	-	-	2
1,161	31	2	207	2	2	616	40	6	115	3	2
3	-	1	2	-	-	3	-	-	-	1	-
53	1	-	7	1	-	15	3	-	3	-	-
993	34	1	130	4	-	573	26	12	123	6	4
692	8	-	81	2	1	271	9	-	61	2	-
297	6	1	81	4	-	108	7	2	31	3	1
447	9	-	28	-	-	40	3	-	12	1	-
28	-	-	2	-	-	4	1	-	2	1	-
39	3	-	-	-	-	-	-	-	-	-	-
66	1	-	3	-	-	6	1	-	2	-	-
89	5	1	7	-	-	26	1	-	7	-	2
227	8	2	32	-	-	41	2	-	10	-	1
25	3	-	3	2	-	1	1	-	1	-	-
54	-	-	1	-	-	1	-	-	2	-	-
115	1	-	7	-	-	4	1	-	2	-	-
63	-	-	4	-	-	10	-	-	1	1	1
316	6	1	31	1	-	60	7	-	16	3	-

被 刺、割、擦 傷 (8)			踩 踏 (9)			溺 水 (10)			與高溫、低溫之接觸 (11)		
傷 病	失 能	死 亡	傷 病	失 能	死 亡	傷 病	失 能	死 亡	傷 病	失 能	死 亡
7,090	228	4	254	9	-	-	-	18	1,242	27	4
89	5	1	5	-	-	-	-	8	4	-	-
1	1	-	-	-	-	-	-	1	2	-	-
2,550	86	-	68	3	-	-	-	2	324	14	4
2	-	-	-	-	-	-	-	-	3	-	-
49	5	-	3	-	-	-	-	1	10	1	-
2,125	56	-	71	4	-	-	-	3	81	2	-
990	34	1	23	-	-	-	-	-	168	5	-
160	11	1	25	-	-	-	-	1	28	-	-
514	8	-	10	-	-	-	-	-	485	2	-
15	3	-	5	1	-	-	-	-	2	-	-
4	-	-	2	-	-	-	-	-	1	-	-
22	1	-	2	-	-	-	-	-	7	-	-
87	4	-	7	-	-	-	-	1	11	2	-
91	4	-	9	-	-	-	-	1	12	-	-
10	3	-	1	-	-	-	-	-	1	-	-
13	-	-	1	-	-	-	-	-	7	-	-
25	-	-	6	-	-	-	-	-	11	-	-
34	1	-	1	-	-	-	-	-	14	-	-
309	6	1	15	1	-	-	-	-	71	1	-

表 9-1 勞工職業傷害傷

中華民國

行 業 別	與 有 害 物 之 接 觸 (12)			感 電 (13)		
	傷 病	失 能	死 亡	傷 病	失 能	死 亡
總 計	191	9	7	101	22	25
農、林、漁、牧業	-	-	1	1	1	1
礦業及土石採取業	-	-	-	-	-	-
製 造 業	99	5	3	30	2	11
電力及燃氣供應業	-	-	-	2	4	-
用水供應及污染整治業	3	-	-	-	-	-
營 造 業	18	2	3	48	10	7
批發及零售業	19	-	-	7	1	3
運輸及倉儲業	9	1	-	-	2	2
住宿及餐飲業	17	1	-	3	-	-
資訊及通訊傳播業	-	-	-	1	1	1
金融及保險業	-	-	-	1	-	-
不動產業	-	-	-	-	-	-
專業、科學及技術服務業	2	-	-	2	1	-
支 援 服 務 業	12	-	-	1	-	-
公共行政及國防；強制性社會安全	1	-	-	-	-	-
教 育 服 務 業	1	-	-	1	-	-
醫療保健及社會工作服務業	1	-	-	1	-	-
藝術、娛樂及休閒服務業	2	-	-	-	-	-
其 他 服 務 業	7	-	-	3	-	-

行 業 別	不 當 動 作 (17)			其 他 (18)		
	傷 病	失 能	死 亡	傷 病	失 能	死 亡
總 計	1,250	14	-	286	35	6
農、林、漁、牧業	10	1	-	8	1	1
礦業及土石採取業	-	-	-	-	-	-
製 造 業	342	6	-	81	13	1
電力及燃氣供應業	1	-	-	-	-	-
用水供應及污染整治業	18	1	-	3	-	-
營 造 業	258	-	-	32	7	1
批發及零售業	226	2	-	43	6	-
運輸及倉儲業	110	-	-	26	-	1
住宿及餐飲業	60	1	-	8	-	-
資訊及通訊傳播業	7	-	-	2	-	-
金融及保險業	4	-	-	1	-	-
不動產業	7	-	-	2	-	1
專業、科學及技術服務業	22	1	-	6	-	-
支 援 服 務 業	43	-	-	17	1	-
公共行政及國防；強制性社會安全	11	-	-	4	3	1
教 育 服 務 業	6	-	-	5	1	-
醫療保健及社會工作服務業	43	-	-	16	-	-
藝術、娛樂及休閒服務業	22	-	-	5	-	-
其 他 服 務 業	60	2	-	27	3	-

病、失能、死亡之類型(續)

103年

單位：件

爆 炸 (14)			物 體 破 裂 (15)			火 災 (16)		
傷 病	失 能	死 亡	傷 病	失 能	死 亡	傷 病	失 能	死 亡
141	14	3	133	8	1	39	5	2
5	-	-	2	-	-	1	-	-
-	-	-	-	-	-	-	-	-
44	3	-	38	-	-	16	3	1
-	-	-	-	-	-	-	-	-
3	-	-	-	-	-	-	-	-
24	4	2	36	5	1	9	1	-
18	1	1	22	1	-	9	1	-
5	1	-	5	-	-	-	-	-
29	1	-	11	1	-	3	-	-
1	-	-	-	-	-	-	-	-
-	-	-	-	-	-	-	-	-
1	-	-	2	-	-	-	-	-
2	1	-	2	-	-	1	-	-
3	-	-	1	-	-	-	-	-
-	-	-	1	-	-	-	-	-
-	-	-	-	-	-	-	-	-
-	-	-	1	-	-	-	-	-
1	-	-	3	-	-	-	-	-
5	3	-	9	1	-	-	-	1

無 法 歸 類 者 (19)			鐵 公 路 交 通 事 故 (20)			其 他 交 通 事 故 (21)		
傷 病	失 能	死 亡	傷 病	失 能	死 亡	傷 病	失 能	死 亡
170	26	3	21,240	1,005	297	7	1	17
5	-	1	98	15	3	-	-	7
-	-	-	5	1	-	-	-	-
66	12	2	6,378	285	91	1	-	1
-	-	-	7	2	2	-	-	-
-	-	-	146	14	2	-	-	-
23	6	-	1,592	116	22	2	1	-
31	5	-	4,487	160	51	-	-	-
8	1	-	1,004	56	38	2	-	5
2	-	-	1,866	66	24	1	-	1
-	-	-	333	8	1	-	-	-
2	-	-	501	19	5	-	-	-
1	-	-	381	7	2	-	-	-
3	-	-	634	27	3	-	-	-
3	-	-	1,324	63	21	-	-	1
-	-	-	114	16	4	-	-	1
3	-	-	310	21	2	-	-	-
5	2	-	915	29	10	-	-	-
1	-	-	203	9	2	-	-	-
17	-	-	942	91	14	1	-	1

表 9-2 勞工職業病傷

中華民國

行 業 別	總 計			眼 睛 疾 病 (1)		
	傷 病	失 能	死 亡	傷 病	失 能	死 亡
總 計	524	206	27	1	-	-
農、林、漁、牧業	3	2	-	-	-	-
礦業及土石採取業	-	9	-	-	-	-
製 造 業	147	87	5	-	-	-
電力及燃氣供應業	1	2	-	-	-	-
用水供應及污染整治業	4	1	-	-	-	-
營 造 業	127	43	6	-	-	-
批發及零售業	53	13	3	-	-	-
運輸及倉儲業	30	10	3	-	-	-
住宿及餐飲業	43	9	-	-	-	-
資訊及通訊傳播業	1	-	-	-	-	-
金融及保險業	1	2	-	-	-	-
不動產業	1	4	1	-	-	-
專業、科學及技術服務業	3	4	1	-	-	-
支援服務業	15	4	6	-	-	-
公共行政及國防；強制性社會安全	3	5	-	-	-	-
教育服務業	5	-	-	-	-	-
醫療保健及社會工作服務業	32	3	-	-	-	-
藝術、娛樂及休閒服務業	-	-	-	-	-	-
其他服務業	55	8	2	1	-	-
行 業 別	職 業 性 下 背 痛 (6)			振 動 引 起 之 疾 病 (7)		
	傷 病	失 能	死 亡	傷 病	失 能	死 亡
總 計	106	15	-	-	-	-
農、林、漁、牧業	1	-	-	-	-	-
礦業及土石採取業	-	-	-	-	-	-
製 造 業	26	3	-	-	-	-
電力及燃氣供應業	1	1	-	-	-	-
用水供應及污染整治業	1	-	-	-	-	-
營 造 業	32	5	-	-	-	-
批發及零售業	16	1	-	-	-	-
運輸及倉儲業	22	3	-	-	-	-
住宿及餐飲業	1	-	-	-	-	-
資訊及通訊傳播業	-	-	-	-	-	-
金融及保險業	-	-	-	-	-	-
不動產業	-	-	-	-	-	-
專業、科學及技術服務業	-	1	-	-	-	-
支援服務業	-	-	-	-	-	-
公共行政及國防；強制性社會安全	-	1	-	-	-	-
教育服務業	-	-	-	-	-	-
醫療保健及社會工作服務業	3	-	-	-	-	-
藝術、娛樂及休閒服務業	-	-	-	-	-	-
其他服務業	3	-	-	-	-	-

資料來源：勞工保險局。

說明：以給付當年為準。

表 9-2 勞工職業病傷病、

中華民國

行 業 別	有 機 溶 劑 或 化 學 物 質 氣 體 (12)			生 物 性 危 害 (13)		
	傷 病	失 能	死 亡	傷 病	失 能	死 亡
總 計	4	2	1	14	-	-
農、林、漁、牧業	-	-	-	-	-	-
礦業及土石採取業	-	-	-	-	-	-
製 造 業	2	2	-	-	-	-
電力及燃氣供應業	-	-	-	-	-	-
用水供應及污染整治業	-	-	-	-	-	-
營 造 業	-	-	1	-	-	-
批發及零售業	1	-	-	-	-	-
運輸及倉儲業	-	-	-	-	-	-
住宿及餐飲業	-	-	-	-	-	-
資訊及通訊傳播業	-	-	-	-	-	-
金融及保險業	-	-	-	-	-	-
不動產業	-	-	-	-	-	-
專業、科學及技術服務業	-	-	-	-	-	-
支 援 服 務 業	1	-	-	-	-	-
公共行政及國防；強制性社會安全	-	-	-	-	-	-
教 育 服 務 業	-	-	-	-	-	-
醫療保健及社會工作服務業	-	-	-	12	-	-
藝術、娛樂及休閒服務業	-	-	-	-	-	-
其 他 服 務 業	-	-	-	2	-	-

行 業 別	職 業 性 皮 膚 病 (18)			職 業 相 關 癌 症 (19)		
	傷 病	失 能	死 亡	傷 病	失 能	死 亡
總 計	3	-	-	5	4	2
農、林、漁、牧業	-	-	-	-	-	-
礦業及土石採取業	-	-	-	-	-	-
製 造 業	-	-	-	1	2	-
電力及燃氣供應業	-	-	-	-	-	-
用水供應及污染整治業	-	-	-	-	-	-
營 造 業	-	-	-	2	-	1
批發及零售業	-	-	-	1	-	-
運輸及倉儲業	-	-	-	-	-	-
住宿及餐飲業	-	-	-	1	-	-
資訊及通訊傳播業	-	-	-	-	-	-
金融及保險業	-	-	-	-	-	-
不動產業	-	-	-	-	-	-
專業、科學及技術服務業	-	-	-	-	-	-
支 援 服 務 業	-	-	-	-	-	-
公共行政及國防；強制性社會安全	-	-	-	-	-	-
教 育 服 務 業	-	-	-	-	-	-
醫療保健及社會工作服務業	-	-	-	-	-	-
藝術、娛樂及休閒服務業	-	-	-	-	-	-
其 他 服 務 業	3	-	-	-	2	1

殘廢、死亡之類型(續)

103年

單位：件

職業性氣喘、過敏性肺炎 (14)				礦工塵肺症及其併發症 (15)				矽肺症及其併發症 (16)				石棉肺症及其併發症 (17)			
傷	病	失能	死亡	傷	病	失能	死亡	傷	病	失能	死亡	傷	病	失能	死亡
1		1	-	7		147	3	1		6	-	-		3	-
-		-	-	-		2	-	-		-	-	-		-	-
-		-	-	-		9	-	-		-	-	-		-	-
-		-	-	-		64	-	-		2	-	-		3	-
-		-	-	-		1	-	-		-	-	-		-	-
-		-	-	-		1	-	-		-	-	-		-	-
-		1	-	6		27	1	1		4	-	-		-	-
-		-	-	-		9	1	-		-	-	-		-	-
-		-	-	-		5	-	-		-	-	-		-	-
-		-	-	-		8	-	-		-	-	-		-	-
-		-	-	-		-	-	-		-	-	-		-	-
-		-	-	-		2	-	-		-	-	-		-	-
-		-	-	-		4	-	-		-	-	-		-	-
-		-	-	-		3	-	-		-	-	-		-	-
-		-	-	1		3	-	-		-	-	-		-	-
-		-	-	-		3	-	-		-	-	-		-	-
-		-	-	-		-	-	-		-	-	-		-	-
1		-	-	-		-	-	-		-	-	-		-	-
-		-	-	-		-	-	-		-	-	-		-	-
-		-	-	-		6	1	-		-	-	-		-	-

其他可歸因於職業因素者 (20)				腦心血管疾病 (21)				精神疾病 (22)			
傷	病	失能	死亡	傷	病	失能	死亡	傷	病	失能	死亡
5		2	-	28		20	19	-		1	-
-		-	-	-		-	-	-		-	-
-		-	-	-		-	-	-		-	-
2		1	-	7		7	5	-		1	-
-		-	-	-		-	-	-		-	-
-		-	-	-		-	-	-		-	-
1		1	-	4		3	2	-		-	-
1		-	-	3		3	2	-		-	-
-		-	-	3		1	2	-		-	-
-		-	-	1		1	-	-		-	-
-		-	-	1		-	-	-		-	-
-		-	-	-		-	-	-		-	-
1		-	-	-		-	1	-		-	-
-		-	-	1		-	1	-		-	-
-		-	-	5		1	6	-		-	-
-		-	-	1		1	-	-		-	-
-		-	-	1		-	-	-		-	-
-		-	-	1		3	-	-		-	-
-		-	-	-		-	-	-		-	-
-		-	-	-		-	-	-		-	-

表 9-3 勞工職業傷害人次及千人率按行業別分

中華民國103年

行 業 別	職 業 傷 害 人 次				平均投保 人 數	職 業 傷 害 千 人 率 (0/00)			
	總 計	傷 病	失 能	死 亡		總 計	傷 病	失 能	死 亡
全產業	(34,130)	(31,607)	(2,255)	(268)	9,844,123	(3.467)	(3.211)	(0.229)	(0.027)
	56,697	52,854	3,261	582		5.759	5.369	0.331	0.059
農林漁牧業	(479)	(411)	(50)	(18)	365,603	(1.310)	(1.124)	(0.137)	(0.049)
	602	509	65	28		1.647	1.392	0.178	0.077
礦業及土石採取業	(24)	(18)	(3)	(3)	3,916	(6.129)	(4.597)	(0.766)	(0.766)
	30	23	4	3		7.661	5.873	1.021	0.766
製造業	(12,211)	(10,983)	(1,157)	(71)	3,143,333	(3.885)	(3.494)	(0.368)	(0.023)
	18,967	17,362	1,442	163		6.034	5.523	0.459	0.052
電力及燃氣供應業	(34)	(25)	(8)	(1)	24,527	(1.386)	(1.019)	(0.326)	(0.041)
	45	32	10	3		1.835	1.305	0.408	0.122
用水供應及污染整治業	(302)	(273)	(26)	(3)	53,343	(5.661)	(5.118)	(0.487)	(0.056)
	464	419	40	5		8.698	7.855	0.750	0.094
營造業	(8,230)	(7,750)	(387)	(93)	684,962	(12.015)	(11.314)	(0.565)	(0.136)
	9,963	9,344	504	115		14.545	13.642	0.736	0.168
批發及零售業	(4,833)	(4,530)	(283)	(20)	1,699,107	(2.844)	(2.666)	(0.167)	(0.012)
	9,531	9,017	443	71		5.609	5.307	0.261	0.042
運輸及倉儲業	(2,033)	(1,909)	(99)	(25)	430,218	(4.726)	(4.437)	(0.230)	(0.058)
	3,138	2,915	155	68		7.294	6.776	0.360	0.158
住宿及餐飲業	(1,966)	(1,920)	(44)	(2)	470,953	(4.175)	(4.077)	(0.093)	(0.004)
	3,924	3,787	110	27		8.332	8.041	0.234	0.057
資訊及通訊傳播業	(120)	(108)	(10)	(2)	244,687	(0.490)	(0.441)	(0.041)	(0.008)
	462	441	18	3		1.888	1.802	0.074	0.012
金融及保險業	(80)	(76)	(4)	-	371,655	(0.215)	(0.204)	(0.011)	-
	605	577	23	5		1.628	1.553	0.062	0.013
不動產業	(190)	(179)	(9)	(2)	142,588	(1.333)	(1.255)	(0.063)	(0.014)
	580	560	16	4		4.068	3.927	0.112	0.028
專業、科學及技術服務業	(456)	(425)	(25)	(6)	359,442	(1.269)	(1.182)	(0.070)	(0.017)
	1,120	1,059	52	9		3.116	2.946	0.145	0.025
支援服務業	(913)	(872)	(33)	(8)	356,833	(2.559)	(2.444)	(0.092)	(0.022)
	2,322	2,196	96	30		6.507	6.154	0.269	0.084
公共行政及國防；強制性社會安全	(120)	(96)	(21)	(3)	136,072	(0.882)	(0.706)	(0.154)	(0.022)
	255	210	37	8		1.874	1.543	0.272	0.059
教育服務業	(141)	(133)	(6)	(2)	277,633	(0.508)	(0.479)	(0.022)	(0.007)
	474	443	27	4		1.707	1.596	0.097	0.014
醫療保健及社會工作服務業	(311)	(302)	(8)	(1)	405,541	(0.767)	(0.745)	(0.020)	(0.002)
	1,265	1,217	37	11		3.119	3.001	0.091	0.027
藝術、娛樂及休閒服務業	(222)	(218)	(3)	(1)	93,086	(2.385)	(2.342)	(0.032)	(0.011)
	436	421	12	3		4.684	4.523	0.129	0.032
其他服務業	(1,465)	(1,379)	(79)	(7)	580,624	(2.523)	(2.375)	(0.136)	(0.012)
	2,514	2,322	170	22		4.330	3.999	0.293	0.038

說明：1.表中括弧()內數字係工作場所發生之保險給付人次及千人率，不包含交通事故。表中未括弧者表示勞工保險給付人次及千人率，包含交通事故。

2.表中傷病不包含職業病之傷病。

3.以給付當年為準。

表 9-4 歷年來全產業勞工職業傷害人次及千人率

中華民國91年至103年									
年 別	職 業 傷 害 人 次				平均投保 人 數	職 業 傷 害 千 人 率 (0/00)			
	總 計	傷 病	失 能	死 亡		總 計	傷 病	失 能	死 亡
民國91年	(36,326)	(31,363)	(4,456)	(507)	7,812,358	(4.650)	(4.015)	(0.570)	(0.065)
	49,092	42,896	5,334	862		6.284	5.491	0.683	0.110
民國92年	(36,488)	(32,113)	(3,974)	(401)	7,969,700	(4.578)	(4.029)	(0.499)	(0.050)
	48,879	43,378	4,745	756		6.133	5.443	0.595	0.095
民國93年	(38,155)	(34,094)	(3,695)	(366)	8,242,260	(4.629)	(4.136)	(0.448)	(0.044)
	52,709	47,367	4,562	780		6.395	5.747	0.553	0.095
民國94年	(37,348)	(33,605)	(3,361)	(382)	8,414,077	(4.439)	(3.994)	(0.399)	(0.045)
	52,188	47,005	4,346	837		6.202	5.586	0.517	0.099
民國95年	(38,984)	(35,338)	(3,321)	(325)	8,612,613	(4.526)	(4.103)	(0.386)	(0.038)
	56,066	50,983	4,342	741		6.510	5.920	0.504	0.086
民國96年	(38,797)	(35,391)	(3,113)	(293)	8,740,760	(4.439)	(4.049)	(0.356)	(0.034)
	55,958	51,167	4,112	679		6.402	5.854	0.470	0.078
民國97年	(40,658)	(37,346)	(2,992)	(320)	8,827,418	(4.606)	(4.231)	(0.339)	(0.036)
	59,657	55,074	3,936	647		6.758	6.239	0.446	0.073
民國98年	(38,206)	(35,317)	(2,588)	(301)	8,902,615	(4.292)	(3.967)	(0.291)	(0.034)
	57,620	53,521	3,469	630		6.472	6.012	0.390	0.071
民國99年	(40,068)	(37,110)	(2,677)	(281)	9,246,243	(4.333)	(4.014)	(0.290)	(0.030)
	61,343	56,973	3,669	701		6.634	6.162	0.397	0.076
民國100年	(40,001)	(36,842)	(2,840)	(319)	9,579,078	(4.176)	(3.846)	(0.296)	(0.033)
	61,788	57,269	3,863	656		6.450	5.979	0.403	0.068
民國101年	(39,275)	(36,193)	(2,769)	(313)	9,769,598	(4.020)	(3.705)	(0.283)	(0.032)
	61,636	57,173	3,839	624		6.309	5.852	0.393	0.064
民國102年	(36,089)	(33,302)	(2,498)	(289)	9,697,958	(3.721)	(3.434)	(0.258)	(0.030)
	58,292	54,133	3,566	593		6.011	5.582	0.368	0.061
民國103年	(34,130)	(31,607)	(2,255)	(268)	9,844,123	(3.467)	(3.211)	(0.229)	(0.027)
	56,697	52,854	3,261	582		5.759	5.369	0.331	0.059

資料來源：勞工保險局。

說明：1.本表各業包括農林漁牧業，礦業及土石採取業，製造業，電力及燃氣供應業，用水供應及污染整治業，營造業，批發及零售業，運輸及倉儲業，住宿及餐飲業，資訊及通訊傳播業，金融及保險業，不動產業，專業、科學及技術服務業，支援服務業，公共行政及國防；強制性社會安全，教育服務業，醫療保健及社會工作服務業，藝術、娛樂及休閒服務業，其他服務業。

2.表中括弧()內數字係工作場所發生之保險給付人次及千人率，不包含交通事故。

3.表中未括弧者表示勞工保險給付人次及千人率，包含交通事故。

4.表中傷病不包含職業病之傷病。

5.以給付當年為準。

表 9-5 歷年來農、林、漁、牧業勞工職業傷害人次及千人率

中華民國91年至103年									
年 別	職 業 傷 害 人 次				平均投保 人 數	職 業 傷 害 千 人 率 (0/00)			
	總 計	傷 病	失 能	死 亡		總 計	傷 病	失 能	死 亡
民國91年	(508)	(347)	(85)	(76)	350,584	(1.449)	(0.990)	(0.242)	(0.217)
	630	419	111	100		1.797	1.195	0.317	0.285
民國92年	(501)	(348)	(89)	(64)	359,199	(1.395)	(0.969)	(0.248)	(0.178)
	620	430	102	88		1.726	1.197	0.284	0.245
民國93年	(500)	(378)	(65)	(57)	362,261	(1.380)	(1.043)	(0.179)	(0.157)
	619	470	79	70		1.709	1.297	0.218	0.193
民國94年	(400)	(311)	(50)	(39)	362,965	(1.102)	(0.857)	(0.138)	(0.107)
	515	384	60	71		1.419	1.058	0.165	0.196
民國95年	(383)	(317)	(42)	(24)	364,594	(1.050)	(0.869)	(0.115)	(0.066)
	514	401	59	54		1.416	1.105	0.163	0.149
民國96年	(391)	(332)	(41)	(18)	365,850	(1.069)	(0.907)	(0.112)	(0.049)
	505	401	51	53		1.391	1.105	0.141	0.146
民國97年	(457)	(376)	(50)	(31)	363,236	(1.258)	(1.035)	(0.138)	(0.085)
	598	474	66	58		1.646	1.305	0.182	0.160
民國98年	(552)	(460)	(58)	(34)	371,378	(1.486)	(1.239)	(0.156)	(0.092)
	695	565	66	64		1.871	1.521	0.178	0.172
民國99年	(538)	(458)	(52)	(28)	375,638	(1.432)	(1.219)	(0.138)	(0.075)
	702	574	71	57		1.869	1.528	0.189	0.152
民國100年	(559)	(477)	(58)	(24)	378,105	(1.478)	(1.262)	(0.153)	(0.063)
	698	589	70	39		1.846	1.558	0.185	0.103
民國101年	(541)	(456)	(55)	(30)	378,158	(1.431)	(1.206)	(0.145)	(0.079)
	691	580	68	43		1.827	1.534	0.180	0.114
民國102年	(489)	(405)	(51)	(33)	366,904	(1.333)	(1.104)	(0.139)	(0.090)
	636	513	69	54		1.733	1.398	0.188	0.147
民國103年	(479)	(411)	(50)	(18)	365,603	(1.310)	(1.124)	(0.137)	(0.049)
	602	509	65	28		1.647	1.392	0.178	0.077

資料來源：勞工保險局。

說 明：1.表中括弧()內數字係工作場所發生之保險給付人次及千人率，不包含交通事故。

2.表中未括弧者表示勞工保險給付人次及千人率，包含交通事故。

3.表中傷病不包含職業病之傷病。

4.以給付當年為準。

表 9-6 歷年來礦業及土石採取業勞工職業傷害人次及千人率

中華民國91年至103年									
年 別	職 業 傷 害 人 次				平均投保 人 數	職 業 傷 害 千 人 率 (0/00)			
	總 計	傷 病	失 能	死 亡		總 計	傷 病	失 能	死 亡
民國91年	(51)	(36)	(12)	(3)	6,138	(8.309)	(5.865)	(1.955)	(0.489)
	62	43	14	5		10.101	7.006	2.281	0.815
民國92年	(37)	(20)	(14)	(3)	5,728	(6.459)	(3.492)	(2.444)	(0.524)
	49	29	16	4		8.554	5.063	2.793	0.698
民國93年	(34)	(29)	(3)	(2)	5,619	(6.051)	(5.161)	(0.534)	(0.356)
	42	35	4	3		7.475	6.229	0.712	0.534
民國94年	(39)	(32)	(6)	(1)	5,268	(7.403)	(6.074)	(1.139)	(0.190)
	45	38	6	1		8.542	7.213	1.139	0.190
民國95年	(16)	(14)	(1)	(1)	5,053	(3.166)	(2.771)	(0.198)	(0.198)
	17	15	1	1		3.364	2.969	0.198	0.198
民國96年	(25)	(22)	(2)	(1)	4,892	(5.110)	(4.497)	(0.409)	(0.204)
	33	29	2	2		6.746	5.928	0.409	0.409
民國97年	(24)	(23)	(1)	-	4,748	(5.055)	(4.844)	(0.211)	-
	30	28	1	1		6.318	5.897	0.211	0.211
民國98年	(34)	(32)	(2)	-	4,553	(7.468)	(7.028)	(0.439)	-
	39	37	2	-		8.566	8.127	0.439	-
民國99年	(47)	(42)	(3)	(2)	4,627	(10.158)	(9.077)	(0.648)	(0.432)
	49	44	3	2		10.590	9.509	0.648	0.432
民國100年	(32)	(25)	(5)	(2)	4,709	(6.795)	(5.309)	(1.062)	(0.425)
	40	30	8	2		8.494	6.371	1.699	0.425
民國101年	(43)	(37)	(4)	(2)	4,637	(9.273)	(7.979)	(0.863)	(0.431)
	51	43	5	3		10.998	9.273	1.078	0.647
民國102年	(36)	(33)	(3)	-	3,970	(9.068)	(8.312)	(0.756)	-
	42	39	3	-		10.579	9.824	0.756	-
民國103年	(24)	(18)	(3)	(3)	3,916	(6.129)	(4.597)	(0.766)	(0.766)
	30	23	4	3		7.661	5.873	1.021	0.766

資料來源：勞工保險局。

說明：1.表中括弧()內數字係工作場所發生之保險給付人次及千人率，不包含交通事故。

2.表中未括弧者表示勞工保險給付人次及千人率，包含交通事故。

3.表中傷病不包含職業病之傷病。

4.以給付當年為準。

表 9-7 歷年來製造業勞工職業傷害人次及千人率

中華民國91年至103年									
年 別	職 業 傷 害 人 次				平均投保 人 數	職 業 傷 害 千 人 率 (0/00)			
	總 計	傷 病	失 能	死 亡		總 計	傷 病	失 能	死 亡
民國91年	(17,866)	(15,055)	(2,652)	(159)	2,691,651	(6.638)	(5.593)	(0.985)	(0.059)
	22,323	19,144	2,911	268		8.293	7.112	1.081	0.100
民國92年	(17,779)	(15,251)	(2,418)	(110)	2,714,613	(6.549)	(5.618)	(0.891)	(0.041)
	22,200	19,329	2,662	209		8.178	7.120	0.981	0.077
民國93年	(18,324)	(15,995)	(2,245)	(84)	2,786,491	(6.576)	(5.740)	(0.806)	(0.030)
	23,308	20,601	2,497	210		8.365	7.393	0.896	0.075
民國94年	(17,580)	(15,390)	(2,084)	(106)	2,781,958	(6.319)	(5.532)	(0.749)	(0.038)
	22,738	20,110	2,385	243		8.173	7.229	0.857	0.087
民國95年	(17,715)	(15,600)	(2,018)	(97)	2,810,009	(6.304)	(5.552)	(0.718)	(0.035)
	23,361	20,847	2,311	203		8.313	7.419	0.822	0.072
民國96年	(17,060)	(15,202)	(1,763)	(95)	2,840,772	(6.005)	(5.351)	(0.621)	(0.033)
	22,753	20,469	2,073	211		8.009	7.205	0.730	0.074
民國97年	(17,565)	(15,778)	(1,687)	(100)	2,846,699	(6.170)	(5.543)	(0.593)	(0.035)
	23,589	21,458	1,937	194		8.286	7.538	0.680	0.068
民國98年	(15,054)	(13,590)	(1,387)	(77)	2,726,309	(5.522)	(4.985)	(0.509)	(0.028)
	20,603	18,820	1,616	167		7.557	6.903	0.593	0.061
民國99年	(16,011)	(14,479)	(1,450)	(82)	2,846,014	(5.626)	(5.087)	(0.509)	(0.029)
	22,352	20,445	1,708	199		7.854	7.184	0.600	0.070
民國100年	(15,556)	(13,930)	(1,520)	(106)	2,972,870	(5.233)	(4.686)	(0.511)	(0.036)
	22,094	20,104	1,783	207		7.432	6.762	0.600	0.070
民國101年	(14,806)	(13,279)	(1,430)	(97)	3,005,249	(4.927)	(4.419)	(0.476)	(0.032)
	21,238	19,325	1,722	191		7.067	6.430	0.573	0.064
民國102年	(13,672)	(12,237)	(1,348)	(87)	3,101,137	(4.409)	(3.946)	(0.435)	(0.028)
	20,085	18,301	1,619	165		6.477	5.901	0.522	0.053
民國103年	(12,211)	(10,983)	(1,157)	(71)	3,143,333	(3.885)	(3.494)	(0.368)	(0.023)
	18,967	17,362	1,442	163		6.034	5.523	0.459	0.052

資料來源：勞工保險局。

說 明：1.表中括弧()內數字係工作場所發生之保險給付人次及千人率，不包含交通事故。

2.表中未括弧者表示勞工保險給付人次及千人率，包含交通事故。

3.表中傷病不包含職業病之傷病。

4.以給付當年為準。

表 9-8 歷年來營造業勞工職業傷害人次及千人率

中華民國91年至103年

年 別	職 業 傷 害 人 次				平均投保 人 數	職 業 傷 害 千 人 率 (0/00)			
	總 計	傷 病	失 能	死 亡		總 計	傷 病	失 能	死 亡
民國91年	(8,826)	(8,008)	(690)	(128)	679,065	(12.997)	(11.793)	(1.016)	(0.188)
	10,439	9,447	827	165		15.373	13.912	1.218	0.243
民國92年	(8,857)	(8,174)	(565)	(118)	673,838	(13.144)	(12.131)	(0.838)	(0.175)
	10,304	9,462	671	171		15.292	14.042	0.996	0.254
民國93年	(9,148)	(8,512)	(547)	(89)	677,086	(13.511)	(12.572)	(0.808)	(0.131)
	10,783	10,003	658	122		15.926	14.774	0.972	0.180
民國94年	(8,900)	(8,254)	(528)	(118)	686,282	(12.968)	(12.027)	(0.769)	(0.172)
	10,528	9,694	669	165		15.341	14.125	0.975	0.240
民國95年	(9,396)	(8,781)	(502)	(113)	701,841	(13.388)	(12.511)	(0.715)	(0.161)
	11,222	10,401	654	167		15.989	14.820	0.932	0.238
民國96年	(9,560)	(8,933)	(541)	(86)	707,142	(13.519)	(12.633)	(0.765)	(0.122)
	11,327	10,516	687	124		16.018	14.871	0.972	0.175
民國97年	(9,860)	(9,310)	(459)	(91)	701,111	(14.063)	(13.279)	(0.655)	(0.130)
	11,823	11,113	594	116		16.863	15.851	0.847	0.165
民國98年	(9,596)	(9,062)	(444)	(90)	704,314	(13.625)	(12.866)	(0.630)	(0.128)
	11,588	10,890	580	118		16.453	15.462	0.823	0.168
民國99年	(9,673)	(9,176)	(428)	(69)	713,412	(13.559)	(12.862)	(0.600)	(0.097)
	11,660	11,001	553	106		16.344	15.420	0.775	0.149
民國100年	(9,783)	(9,242)	(450)	(91)	726,030	(13.475)	(12.730)	(0.620)	(0.125)
	11,756	11,045	590	121		16.192	15.213	0.813	0.167
民國101年	(9,696)	(9,116)	(485)	(95)	725,593	(13.363)	(12.564)	(0.668)	(0.131)
	11,536	10,822	599	115		15.899	14.915	0.826	0.158
民國102年	(8,669)	(8,194)	(392)	(83)	689,499	(12.573)	(11.884)	(0.569)	(0.120)
	10,451	9,859	483	109		15.157	14.299	0.701	0.158
民國103年	(8,230)	(7,750)	(387)	(93)	684,962	(12.015)	(11.314)	(0.565)	(0.136)
	9,963	9,344	504	115		14.545	13.642	0.736	0.168

資料來源：勞工保險局。

說 明：1.表中括弧()內數字係工作場所發生之保險給付人次及千人率，不包含交通事故。

2.表中未括弧者表示勞工保險給付人次及千人率，包含交通事故。

3.表中傷病不包含職業病之傷病。

4.以給付當年為準。

表 9-9 歷年來全產業勞工

中華民國91年

年 別	總 計		傷 病 給 付	
	件 數	金 額	件 數	金 額
民國91年	899,414	6,048,774,456	43,043	1,677,934,496
民國92年	707,390	5,627,039,553	43,493	1,676,246,990
民國93年	989,920	5,771,972,139	47,545	1,793,962,787
民國94年	812,477	5,866,461,954	47,147	1,816,950,393
民國95年	782,437	5,967,437,118	51,188	2,016,616,718
民國96年	1,404,795	7,217,857,610	51,383	2,038,766,633
民國97年	1,519,795	6,109,059,535	55,400	2,242,831,855
民國98年	959,203	6,910,459,519	53,945	2,392,250,725
民國99年	832,489	7,394,211,381	57,496	2,589,424,249
民國100年	1,501,809	7,472,002,621	57,921	2,718,751,532
民國101年	1,930,484	7,945,729,710	57,774	2,720,161,010
民國102年	1,255,212	6,929,259,459	54,684	2,442,778,998
民國103年	1,513,649	7,011,556,244	53,378	2,339,364,507

資料來源：勞工保險局。

因工災害保險給付件數及金額

至103年

失 能 給 付		死 亡 給 付		醫 療 給 付	
件 數	金 額	件 數	金 額	件 數	金 額
6,133	1,450,543,766	899	1,050,012,622	849,339	1,870,283,572
5,748	1,312,977,878	777	855,225,148	657,372	1,782,589,537
5,539	1,249,027,079	809	901,160,975	936,027	1,827,821,298
4,573	1,150,799,659	861	984,278,580	759,896	1,914,433,322
4,408	1,162,542,959	768	907,730,843	726,073	1,880,546,598
4,198	1,080,146,507	703	858,446,351	1,348,511	3,240,498,119
4,012	1,058,234,713	671	800,633,444	1,459,712	2,007,359,523
3,563	949,167,951	644	668,562,323	901,051	2,900,478,520
3,806	991,437,451	752	678,691,231	770,435	3,134,658,450
4,121	1,057,492,797	928	769,248,380	1,438,839	2,926,509,912
4,212	1,140,306,514	1,003	720,468,030	1,867,495	3,364,794,156
3,939	1,101,832,320	1,060	697,666,852	1,195,529	2,686,981,289
3,654	1,074,710,421	1,161	687,117,185	1,455,456	2,910,364,131

表 9-10 歷年來農、林、漁、牧

中華民國91年

年 別	總 計		傷 病 給 付	
	件 數	金 額	件 數	金 額
民國91年	8,222	177,915,428	421	25,759,662
民國92年	5,474	149,745,852	431	23,675,421
民國93年	6,810	146,475,341	471	27,274,784
民國94年	4,810	130,454,209	390	25,431,929
民國95年	4,777	121,060,454	404	23,432,706
民國96年	11,253	120,790,545	402	20,717,831
民國97年	15,973	116,253,884	478	26,763,499
民國98年	9,306	131,088,120	573	30,581,710
民國99年	25,163	136,543,855	584	40,805,403
民國100年	21,567	131,620,402	594	40,106,769
民國101年	24,865	137,773,145	583	42,483,017
民國102年	16,967	145,485,549	516	35,526,569
民國103年	22,639	119,245,596	512	33,390,744

資料來源：勞工保險局。

業勞工因工災害保險給付件數及金額

至103年

失 能 給 付		死 亡 給 付		醫 療 給 付	
件 數	金 額	件 數	金 額	件 數	金 額
180	37,753,259	105	92,681,875	7,516	21,720,632
141	27,810,231	93	76,039,432	4,809	22,220,768
109	26,339,334	77	72,350,544	6,153	20,510,679
64	16,601,068	73	72,004,121	4,283	16,417,091
63	18,425,180	58	60,330,090	4,252	18,872,478
51	11,056,694	56	55,978,405	10,744	33,037,615
69	16,474,585	59	55,139,063	15,367	17,876,737
67	15,959,641	64	56,757,703	8,602	27,789,066
75	20,573,197	45	39,566,765	24,459	35,598,490
75	19,704,129	37	37,158,871	20,861	34,650,633
76	15,932,151	45	42,586,706	24,161	36,771,271
76	21,720,478	60	54,806,085	16,315	33,432,417
72	21,687,778	42	29,579,650	22,013	34,587,424

表 9-11 歷年來礦業及土石採取業

中華民國91年

年 別	總 計		傷 病 給 付	
	件 數	金 額	件 數	金 額
民國91年	1,374	35,775,628	45	2,715,930
民國92年	1,133	29,858,209	29	1,943,197
民國93年	1,110	15,664,791	35	963,263
民國94年	941	8,123,710	38	1,604,530
民國95年	684	3,439,919	16	959,777
民國96年	969	7,701,812	31	1,862,829
民國97年	874	5,947,835	29	1,505,012
民國98年	691	6,256,232	37	2,013,892
民國99年	1,142	12,774,175	44	3,066,811
民國100年	1,050	14,744,700	30	2,890,326
民國101年	1,201	10,115,090	43	2,267,623
民國102年	652	7,943,074	39	2,017,787
民國103年	682	11,779,131	23	2,041,107

資料來源：勞工保險局。

勞工因工災害保險給付件數及金額

至103年

失 能 給 付		死 亡 給 付		醫 療 給 付	
件 數	金 額	件 數	金 額	件 數	金 額
135	21,214,775	6	8,194,500	1,188	3,650,423
118	19,156,321	4	4,632,750	982	4,125,941
38	5,299,425	4	6,453,000	1,033	2,949,103
14	3,273,105	1	742,500	888	2,503,575
1	31,680	1	1,363,500	666	1,084,962
3	1,311,828	2	2,605,500	933	1,921,655
2	621,900	1	1,890,000	842	1,930,923
6	1,933,440	-	-	648	2,308,900
5	1,306,248	2	3,001,500	1,091	5,399,616
23	5,711,643	2	2,334,000	995	3,808,731
12	2,571,339	3	2,594,700	1,143	2,681,428
12	3,362,721	-	-	601	2,562,566
13	4,376,061	4	3,534,267	642	1,827,696

表 9-12 歷年來製造業勞工因

中華民國91年

年 別	總 計		傷 病 給 付	
	件 數	金 額	件 數	金 額
民國91年	478,784	2,582,143,894	19,204	644,659,781
民國92年	398,809	2,360,096,128	19,370	635,829,373
民國93年	554,386	2,460,066,968	20,661	665,480,030
民國94年	451,652	2,436,248,199	20,161	653,153,510
民國95年	429,266	2,420,851,394	20,910	713,868,153
民國96年	740,973	2,946,154,450	20,542	702,537,809
民國97年	685,139	2,339,118,729	21,557	741,467,777
民國98年	479,530	2,577,389,001	18,949	734,768,178
民國99年	755,063	2,614,277,645	20,590	771,642,391
民國100年	631,758	2,669,641,938	20,288	821,035,018
民國101年	824,111	2,845,183,400	19,481	804,345,616
民國102年	558,504	2,486,968,988	18,456	757,487,678
民國103年	629,968	2,443,152,324	17,509	716,919,230

資料來源：勞工保險局。

工災害保險給付件數及金額

至103年

失 能 給 付		死 亡 給 付		醫 療 給 付	
件 數	金 額	件 數	金 額	件 數	金 額
3,168	693,128,406	277	338,862,005	456,135	905,493,702
3,113	643,819,099	211	251,996,585	376,115	828,451,071
3,189	642,559,664	216	249,770,865	530,320	902,256,409
2,549	569,717,425	251	304,462,885	428,691	908,914,379
2,347	564,828,906	211	264,422,635	405,798	877,731,700
2,127	489,145,891	217	276,001,325	718,087	1,478,469,425
1,977	450,067,505	202	255,798,550	661,403	891,784,897
1,672	396,485,726	173	193,408,730	458,736	1,252,726,367
1,782	399,003,834	222	215,668,813	732,469	1,227,962,607
1,862	434,477,667	302	255,223,059	609,306	1,158,906,194
1,871	464,717,666	322	238,554,081	802,437	1,337,566,037
1,760	452,840,878	330	207,077,381	537,958	1,069,563,051
1,584	425,016,442	360	198,314,531	610,515	1,102,902,121

表 9-13 歷年來營造業勞工

中華民國91年

年 別	總 計		傷 病 給 付	
	件 數	金 額	件 數	金 額
民國91年	162,341	1,190,960,350	9,469	417,152,514
民國92年	114,338	1,137,946,235	9,485	420,197,071
民國93年	148,690	1,087,940,579	10,028	440,171,321
民國94年	106,000	1,117,280,911	9,719	444,856,417
民國95年	93,468	1,156,662,673	10,429	482,601,955
民國96年	149,114	1,300,941,336	10,552	477,817,800
民國97年	167,961	1,122,381,057	11,174	538,250,163
民國98年	96,897	1,336,798,422	10,979	575,597,145
民國99年	202,867	1,325,023,366	11,107	609,673,083
民國100年	159,183	1,358,423,899	11,183	643,824,431
民國101年	207,767	1,427,013,101	10,950	624,421,025
民國102年	122,979	1,209,895,164	9,953	532,044,296
民國103年	145,324	1,220,843,244	9,471	497,380,877

資料來源：勞工保險局。

因工災害保險給付件數及金額

至103年

失 能 給 付		死 亡 給 付		醫 療 給 付	
件 數	金 額	件 數	金 額	件 數	金 額
962	235,854,731	166	179,617,200	151,744	358,335,905
829	207,185,164	172	172,279,500	103,852	338,284,500
733	188,350,931	125	134,056,020	137,804	325,362,307
697	182,235,259	167	176,646,900	95,417	313,542,335
664	188,051,756	171	183,540,115	82,204	302,468,847
695	196,637,421	127	139,998,750	137,740	486,487,365
604	186,314,890	119	134,046,385	156,064	263,769,619
590	185,703,365	120	127,165,679	85,208	448,332,233
566	174,109,231	116	103,569,106	191,078	437,671,946
637	169,396,877	163	136,392,251	147,200	408,810,340
666	205,113,413	176	130,949,201	195,975	466,529,462
553	168,805,694	184	125,335,722	112,289	383,709,452
585	192,547,675	213	140,402,230	135,055	390,512,462

附錄 1

103 年勞動檢查大事紀

- 一、 102 年 12 月-103 年 2 月 102 年 12 月 17 日-103 年 2 月 4 日辦理 102-103 年歲末及春安期間加強勞工安全實施計畫，動員所有勞動檢查人力加強實施春安勞動檢查，計畫期間共對 8,775 家事業單位實施檢查，處以罰鍰計 440 廠(場)次(罰鍰金額新台幣 1,964 萬元)、停工 390 廠(場)次。
- 二、 103 年 1 月-103 年 7 月 配合職業安全衛生法施行，已修訂「職業安全衛生法施行細則」、「粉塵危害預防標準」、「異常氣壓危害預防標準」、「缺氧症預防規則」、「林場安全衛生設施規則」、「職業安全衛生標示設置準則」、「重體力勞動作業勞工保護措施」及「高架作業勞工保護措施標準」等相關附屬法規。
- 三、 103 年 2 月 整併原勞工委員會勞工安全衛生處、勞工檢查處、北、中、南區勞動檢查所及勞工保險局職災勞工保護室於 103 年 2 月 17 日成立勞動部職業安全衛生署，原勞工安全衛生處處長傅還然在部長潘世偉佈達及監誓下，接掌首任署長職務；該署並於 2 月 24 日搬遷至行政院新莊聯合辦公大樓繼續為民服務。
- 四、 103 年 3 月 103 年 3 月 3 日行政院備查勞動部(原行政院勞工委員會)提報之「傳統產業維新方案及推動計畫-3C 鑄造業計畫」。
- 五、 103 年 3 月 我國石化業安全平台在相關團體、業界及勞動部職業安全衛生署推動下，成為我國第一個產業自發性組織，103 年 3 月 31 日在行政院毛副院長治國、本部郭芳煜次長、傅還然署長、經濟部工業局吳明機局長共同見證「合作意向宣言」下，正式簽署成立。
- 六、 103 年 4 月 103 年 4 月 25 日-103 年 4 月 28 日為配合世界安全衛生日，舉辦全國職場安全健康週系列活動，包含職業健康服務國際研討會、工安管理實務研討會、機械驗證制度研討會及職業災害勞工保護研討會；另辦理「十大工安事件及職業安全衛生新聞票選活動」，以喚起民眾與事業單位對安全衛生之重視及

舉辦「職業衛生護理國際研討會」，從國際經驗檢視我國制度與實務需求。

- 七、 103 年 5 月 103 年 5 月 16 日國內首例廚師長期油煙暴露致罹患肺腺癌，經職業疾病鑑定委員會鑑定為與執行職務有關，獲勞工保險局發給職業病補償。
- 八、 103 年 5 月 103 年 5 月 26 日訂定「既有化學物質第二次增補提報作業要點」，自 103 年 6 月 1 日起至 7 月 31 日止，開放廠商辦理「既有化學物質第二次增補提報作業」，更新及維護我國既有化學物質清單，以作為「職業安全衛生法」第 13 條新化學物質核准登記之管理依據。
- 九、 103 年 6 月 103 年 6 月 20 日行政院核定職業安全衛生法分二階段施行，第一階段自 103 年 7 月 3 日施行，第二階段自 104 年 1 月 1 日施行。第一階段係以現行規定修正部分為主，既有 41 種附屬法規，陸續配合發布施行，第二階段則針對新增制度及措施部分，包括建構機械、設備、器具驗證、化學品登錄及分級管理制度、兼顧母性保護與就業平權之母性健康保護措施，及增列高風險事業之定期製程安全評估等監督機制，期藉由源頭管理及風險分級管理機制，提升我國安全健康勞動力。
- 十、 103 年 6 月 103 年 6 月 9 日召開「補助直轄市、縣市政府督促事業單位遵守勞動條件相關法令實施計畫」研商會議，確定由本部補助各地方主管機關進用 136 名勞動條件檢查員，除大幅提升我國勞動檢查人力外，並將勞動條件檢查地方化，日後無論申訴或一般案件，將統一由地方主管機關派員查處，除有因地制宜效益外，亦可減少民眾重複申訴造成之行政資源浪費，有效提升勞動檢查效能。
- 十一、 103 年 8 月-103 年 11 月 高雄氣爆案後，對於廠外地下管線安檢，本部職安署多次於行政院以「產安、公安、勞安」三安圖力陳，獲釐清非勞檢權責，由經濟部修正工廠管理輔導法納管。
- 十二、 103 年 8 月-103 年 9 月 103 年 8 月 19 日-103 年 9 月 11 日依據職業安全衛生設施規則第 324 條之 1、第 324 條之 2 及第 324 條之 3 公告「人因性危害預防計畫指引」、「異常工作負荷促發疾病預防指引」及「執行職務遭受不法侵害預防指

引」，供事業單位執行預防勞工因從事重複性之作業，促發肌肉骨骼疾病危害、因異常工作負荷促發疾病，應採取疾病預防措施及因他人行為致遭受身體或精神上不法侵害之參考。

十三、 103 年 9 月 103 年 9 月 11、18、26 日 辦理 102 年度危險性機械或設備代行檢查機構年終考評，考評結果三家代行檢查機構成績均達 90 分以上，列為優等。

十四、 103 年 9 月-103 年 11 月 辦理北、中、南區「103 年度中央與地方政府公共工程防災查核訓練」、「建設公司及營造公司工地主任以上人員鋼管施工架施工安全教育訓練」及「營造業承攬安全管理及三大災害危害辨識教育訓練」，使中央及地方政府工程主辦機關監督查核人員瞭解施工之風險，並於規劃設計之勞務採購階段、工程招標階段及施工階段有效加強施工安全管控，督導廠商及監造單位落實公共工程之安全設施及管理，及宣導使用鋼管施工架應符合國家標準及加強工地主任以上人員施工安全衛生管理能力，提昇專業知能。

十五、 103 年 10 月 103 年 10 月 31 日辦理「2014 公共工程金安獎暨推行勞工安全衛生優良單位五星獎頒獎典禮」。為獎勵職場推行工作環境之安全衛生，樹立學習典範，提升整體工安水準，減少職業災害，勞動部每年辦理公共工程金安獎與優良單位五星獎評選及表揚活動，「公共工程金安獎」評選結果，工程類有 8 件優等及 10 件佳作，個人類有 1 位優等及 1 位甲等；另「優良單位五星獎」評選結果，有 13 個事業單位獲選，已於 10 月 31 日隆重舉行頒獎典禮表揚。

十六、 103 年 12 月 103 年 12 月 27 日本部職安署協辦「鑄造產業發展平台高峰會」，由行政院張副院長善政及金屬工業研究發展中心黃啟川董事長共同主持，各部會代表及業界 CEO 共同出席，討論 3C 鑄造業計畫如何持續推動等議題。

十七、 103 年 12 月 103 年 12 月 27 日舉行「103 年國家職業安全衛生獎」頒獎典禮，由行政院張副院長善政蒞臨頒獎，表彰長期致力於建立安全優質的工作環境，不吝於投資，為工作者生命安全與健康把關的企業與個人。獲獎名單包括企業標竿獎：德州儀器工業股份有限公司、友達光電股份有限公司；中小企業安全衛生特別獎及傳統產業工安投資特別獎：華普飛機引擎科技股份有限公司、宏

全國際股份有限公司、棟隆企業股份有限公司；職業安全衛生奉獻特別獎：郭育良先生與呂繼增先生。

十八、 103 年 11 月-12 月 配合職業安全衛生法第二階段施行，訂定「女性勞工母性健康保護實施辦法」、「優先管理化學品之指定及運作管理辦法」、「危害性化學品評估及分級管理辦法」及「機械設備器具安全資訊申報登錄辦法」等 19 項法規命令，並修正「加強高職災及高危險廠場檢查及指導執行計畫」、「營造工地風險分級監督檢查及宣導輔導原則」、「施工架作業安全檢查重點及注意事項」及「加強公共工程職業安全衛生管理作業要點」等 21 項行政規則，另公告「化學物質清單及資訊網站」、「指定運作者登錄優先管理化學品之方法及資訊網站」及「指定運作者登錄管制性化學品之方法及資訊網站」，事業單位應向中央主管機關申報化學物質安全評估資訊。