

中華民國九十七年

勞動檢查年報

行政院勞工委員會

中華民國九十八年八月

中華民國九十七年勞動檢查年報

出版者：行政院勞工委員會

編印者：行政院勞工委員會

地址：台北市延平北路2段83號6樓

電話：(02)85902759

網址：www.cla.gov.tw

印刷者：晟傳文化事業有限公司

地址：台北市寧波西街124之2號

電話：(02)23039471

出版日期：民國98年8月

展售處：五南文化廣場

地址：400 台中市中山路2號

電話：(04)2260330

展售處：三民書局

地址：100 台北市重慶南路1段61號

電話：(02)25781515 轉 643

展售處：國家書店松江門市

地址：104 台北市松江路209號1樓

電話：(02)25180207

著作權利管理資訊

勞委會勞工檢查處保留對本書依法所享有之所有著作權利，欲重製、改作、編輯或公開口述本書全部或部分內容者，須先徵得財產權管理機關之同意授權(請洽勞委會勞工檢查處，電話:85902759)

定價：每本新台幣參佰元正

GPN：1009802058

98.8.350 冊

ISBN：978-986-01-9510-1

圖1.臺灣地區僱有員工現有製造業事業單位分佈圖
 總計：122,738 (97年12月底止)

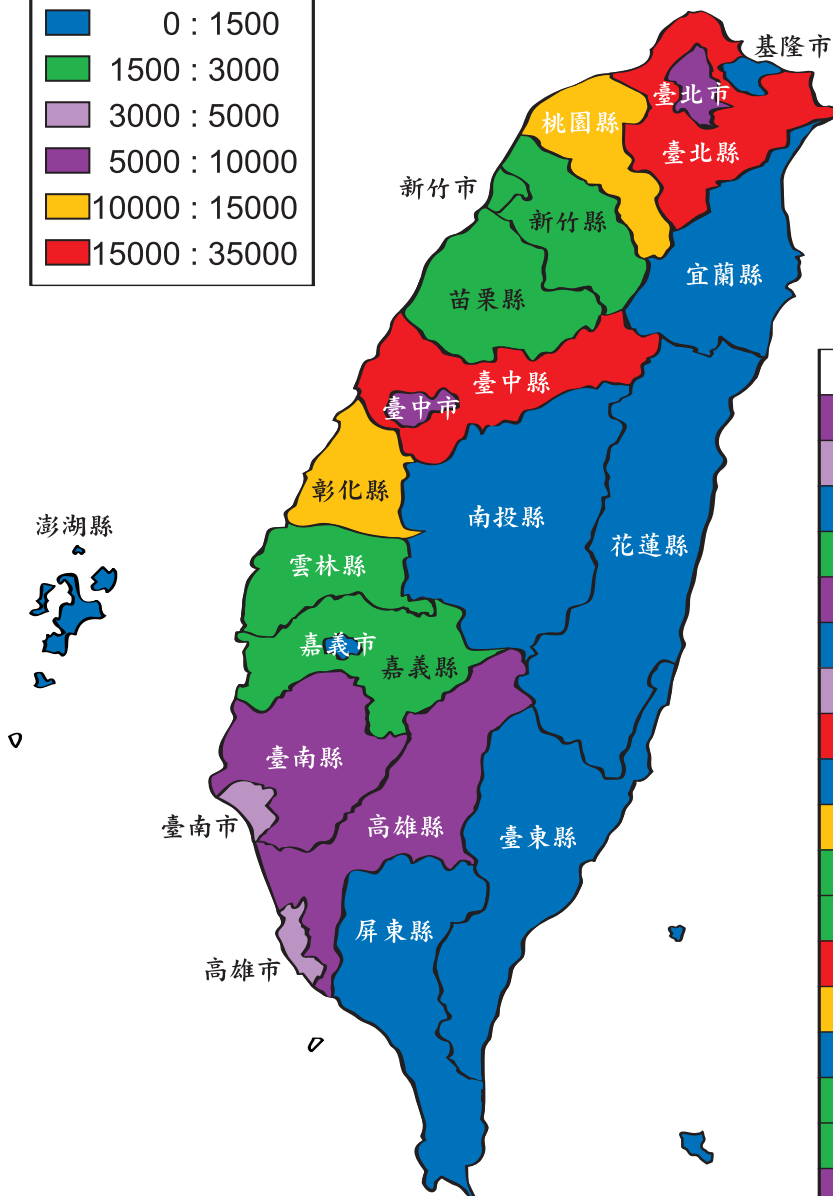
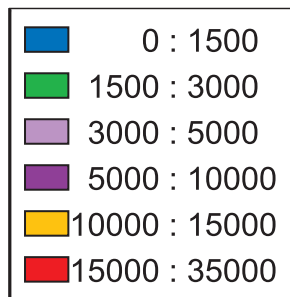

縣市別	事業單位數
台北市	6,450
高雄市	3,863
基隆市	745
新竹市	1,970
台中市	5,005
嘉義市	724
臺南市	4,079
台北縣	29,900
宜蘭縣	1,467
桃園縣	11,708
新竹縣	2,134
苗栗縣	2,120
台中縣	19,252
彰化縣	12,568
南投縣	1,265
雲林縣	1,669
嘉義縣	1,854
台南縣	7,290
高雄縣	6,573
屏東縣	1,285
台東縣	239
花蓮縣	487
澎湖縣	91

資料來源:行政院主計處

- 註:1.新竹市、臺南縣包括科學工業園區
 2.臺中縣市包括科學工業園區及經加區處台中、中港分處
 3.高雄市包括經加區處、高雄分處
 4.詳見表1-1及1-2

圖2.我國全產業勞工災害千人率變化趨勢

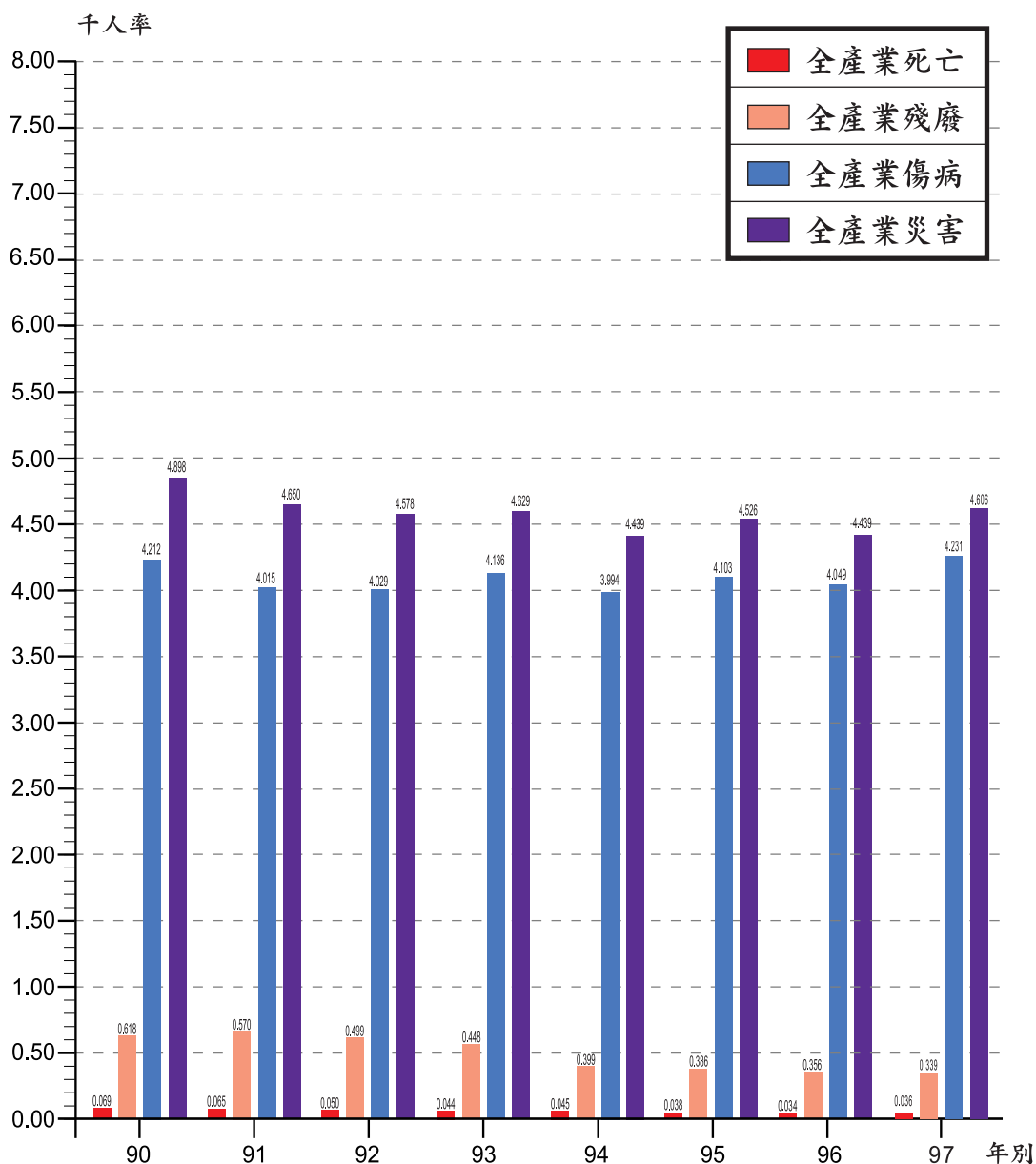

資料來源:勞工保險局

註:1.災害千人率包括傷病、殘廢、死亡

2.詳見表9-4

圖3.我國農林漁牧業災害千人率變化趨勢

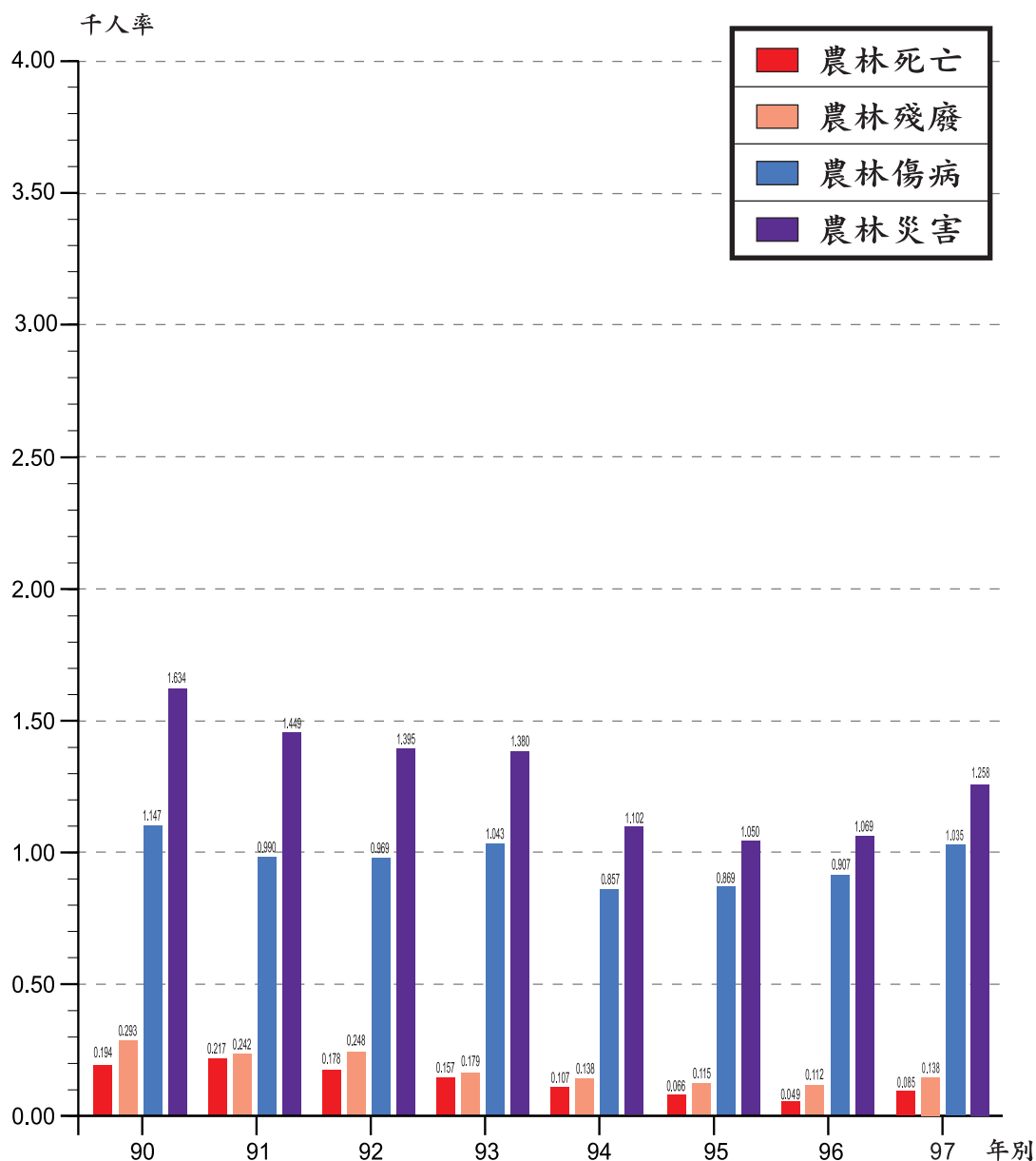

資料來源:勞工保險局

註:1.災害千人率包括傷病、殘廢、死亡

2.詳見表9-5

圖4.我國礦業及土石採取業災害千人率變化趨勢

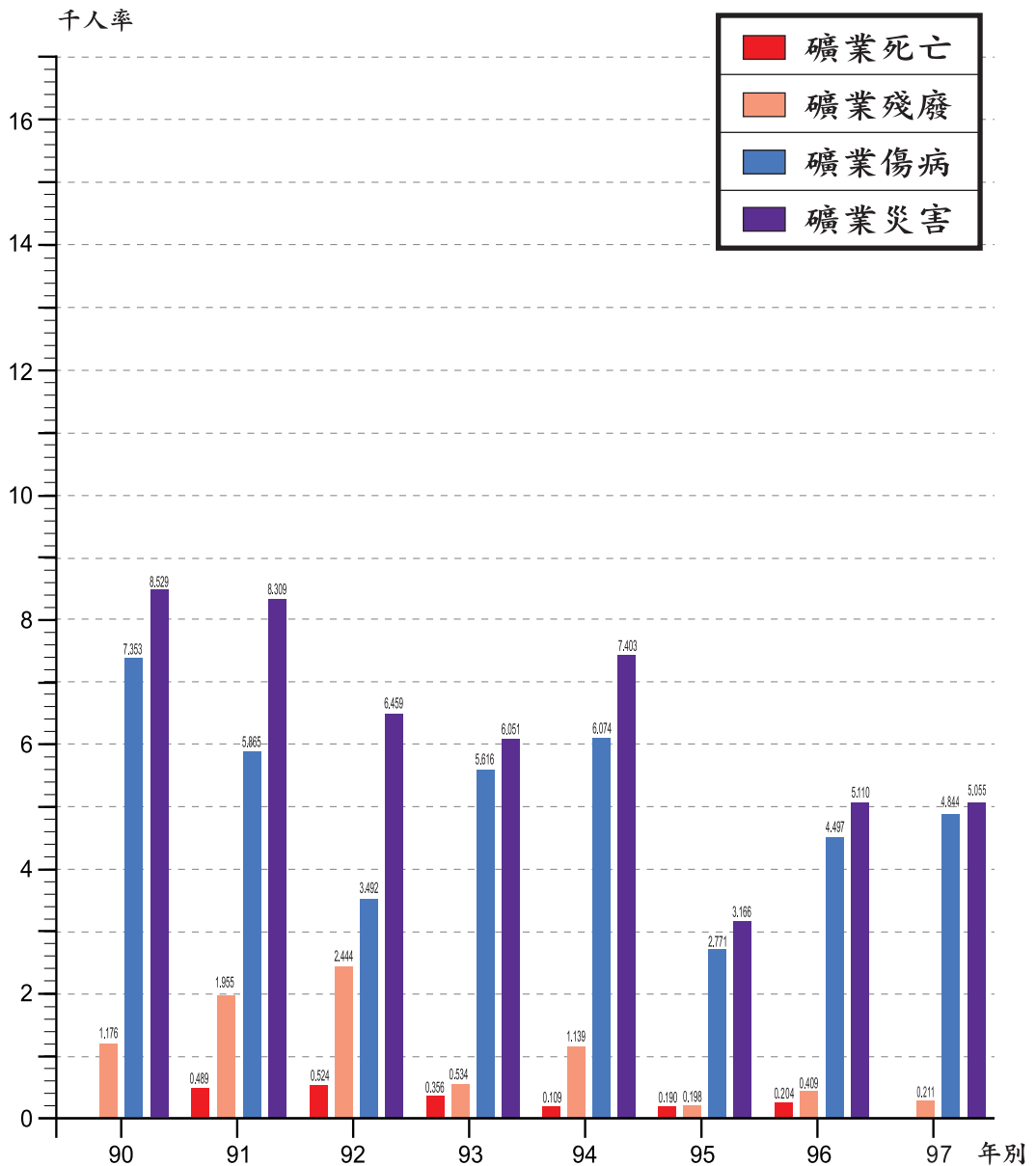

資料來源:勞工保險局

註:1.災害千人率包括傷病、殘廢、死亡

2.詳見表9-6

圖5.我國製造業災害千人率變化趨勢

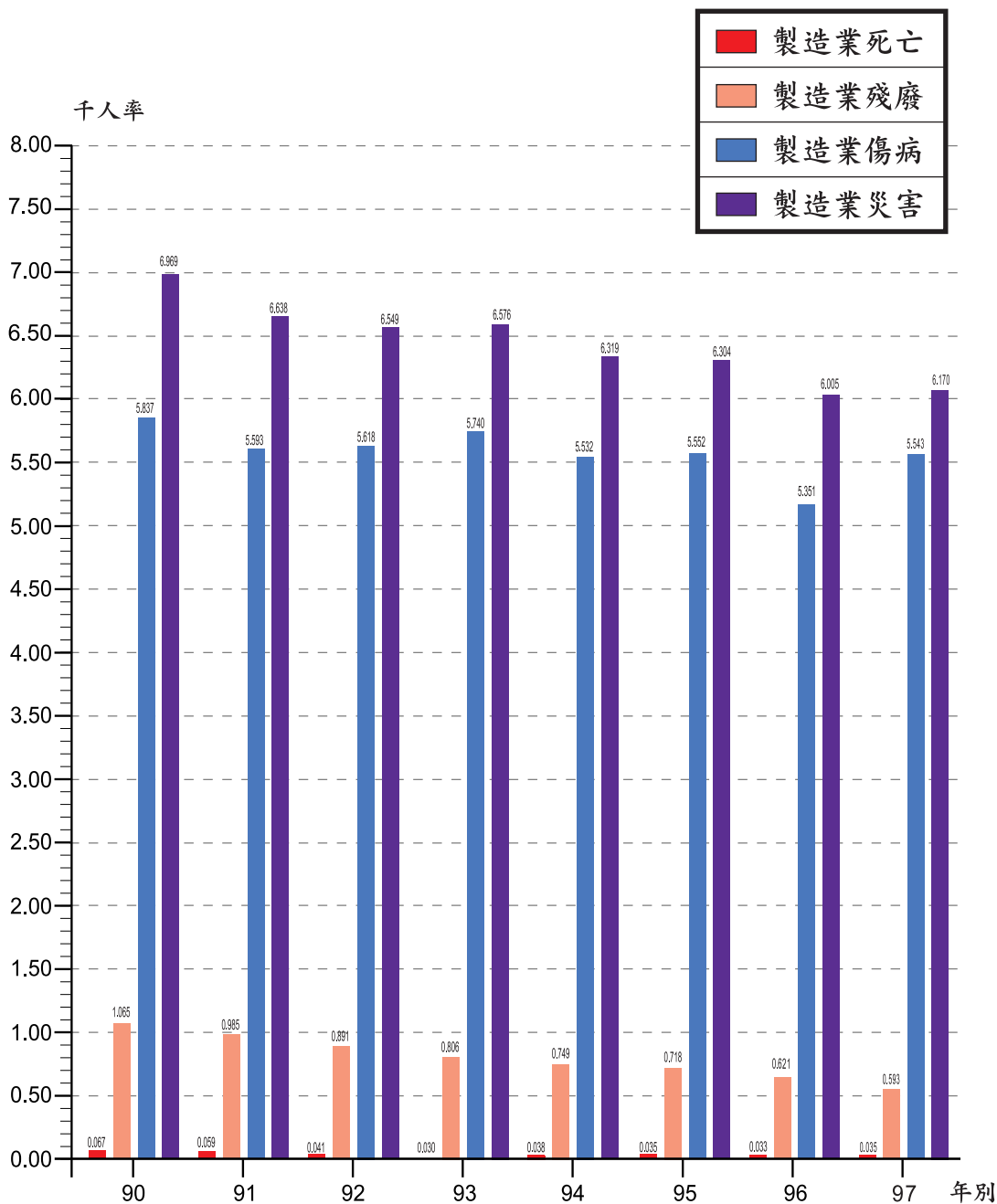

資料來源:勞工保險局

註:1.災害千人率包括傷病、殘廢、死亡

2.詳見表9-7

圖6.我國水電燃氣業災害千人率變化趨勢

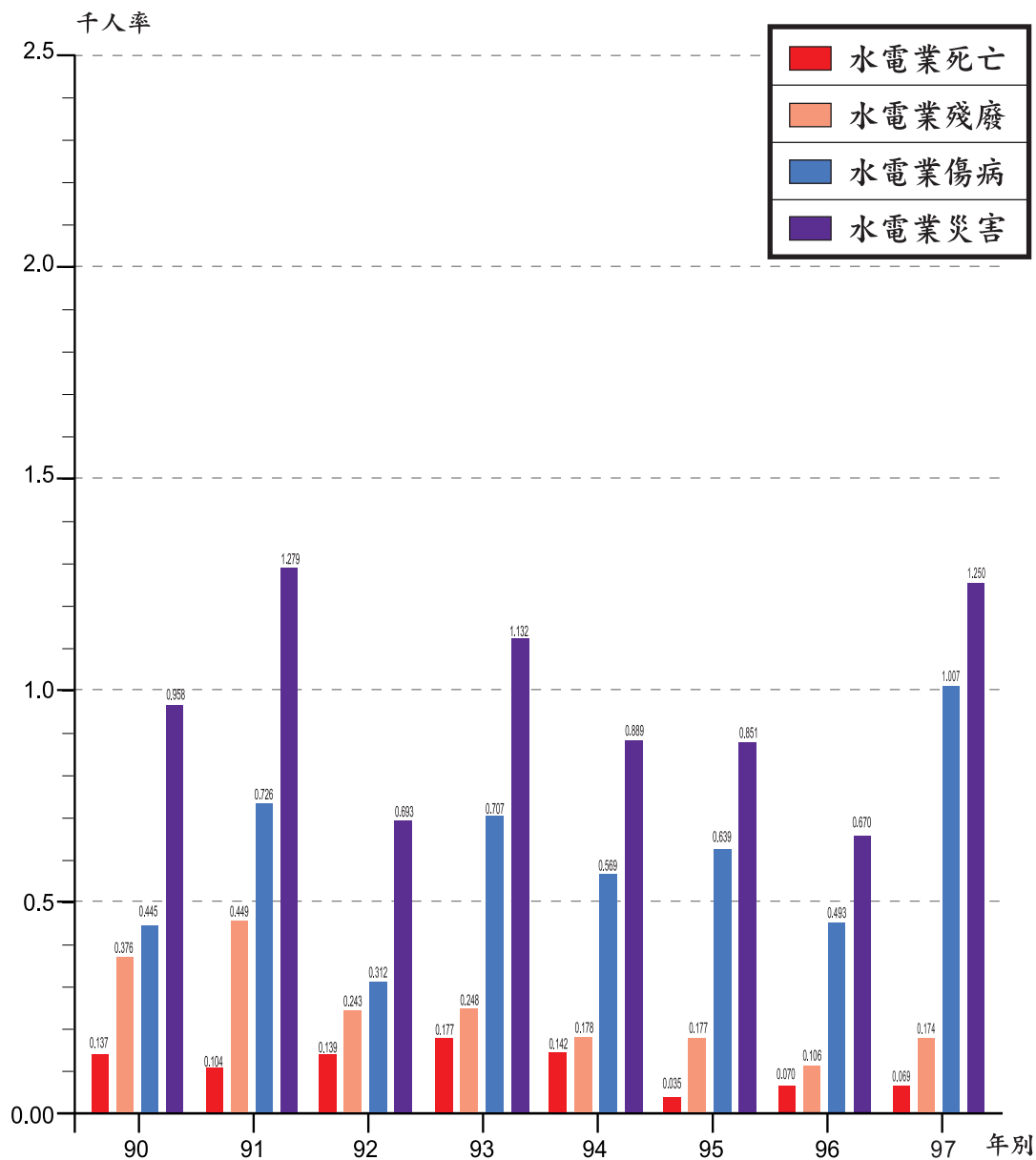

資料來源:勞工保險局

註:1.災害千人率包括傷病、殘廢、死亡

2.詳見表9-8

圖7.我國營造業災害千人率變化趨勢

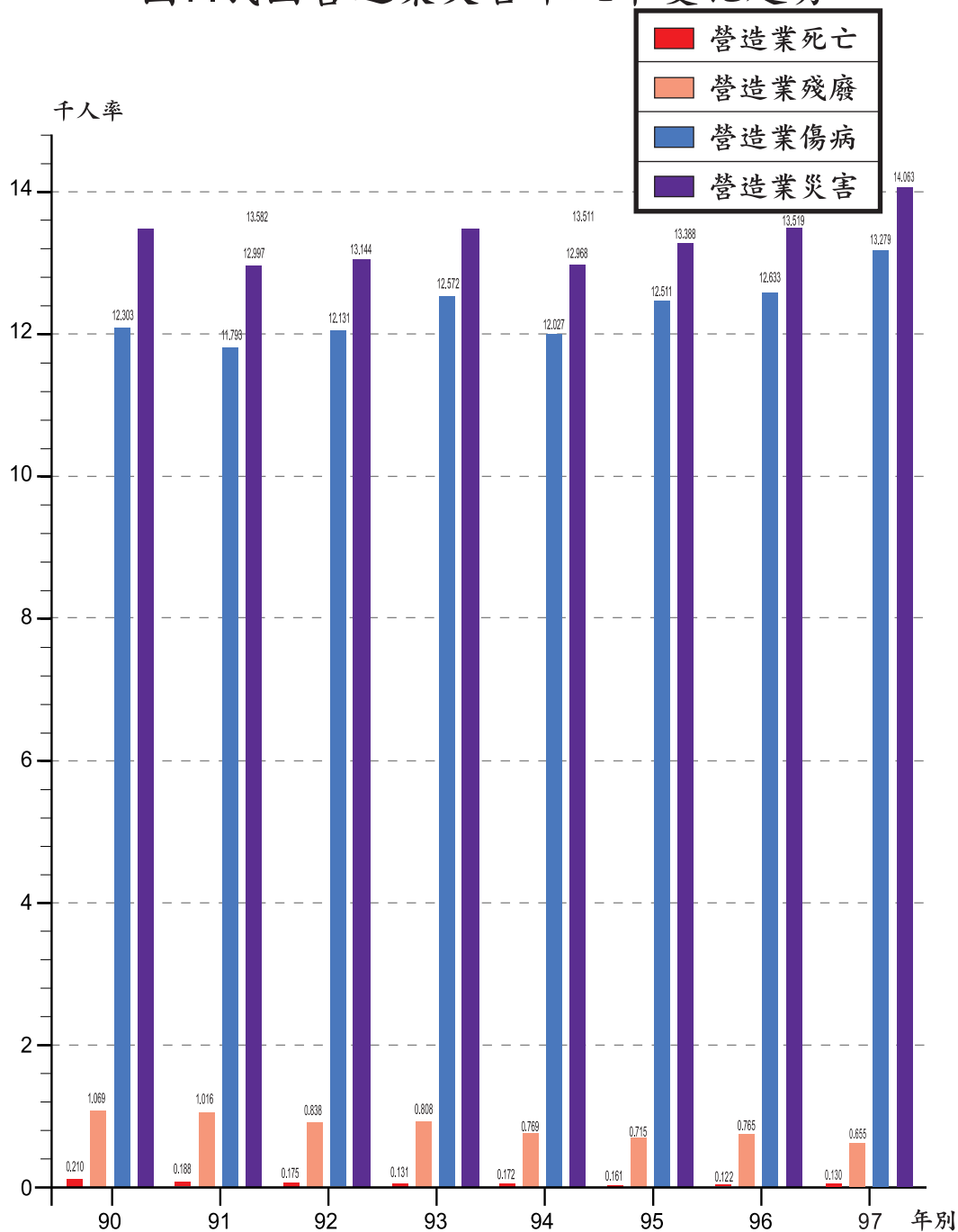

資料來源:勞工保險局

註:1.災害千人率包括傷病、殘廢、死亡

2.詳見表9-9

圖8.我國運輸、倉儲業及通信業 災害千人率變化趨勢

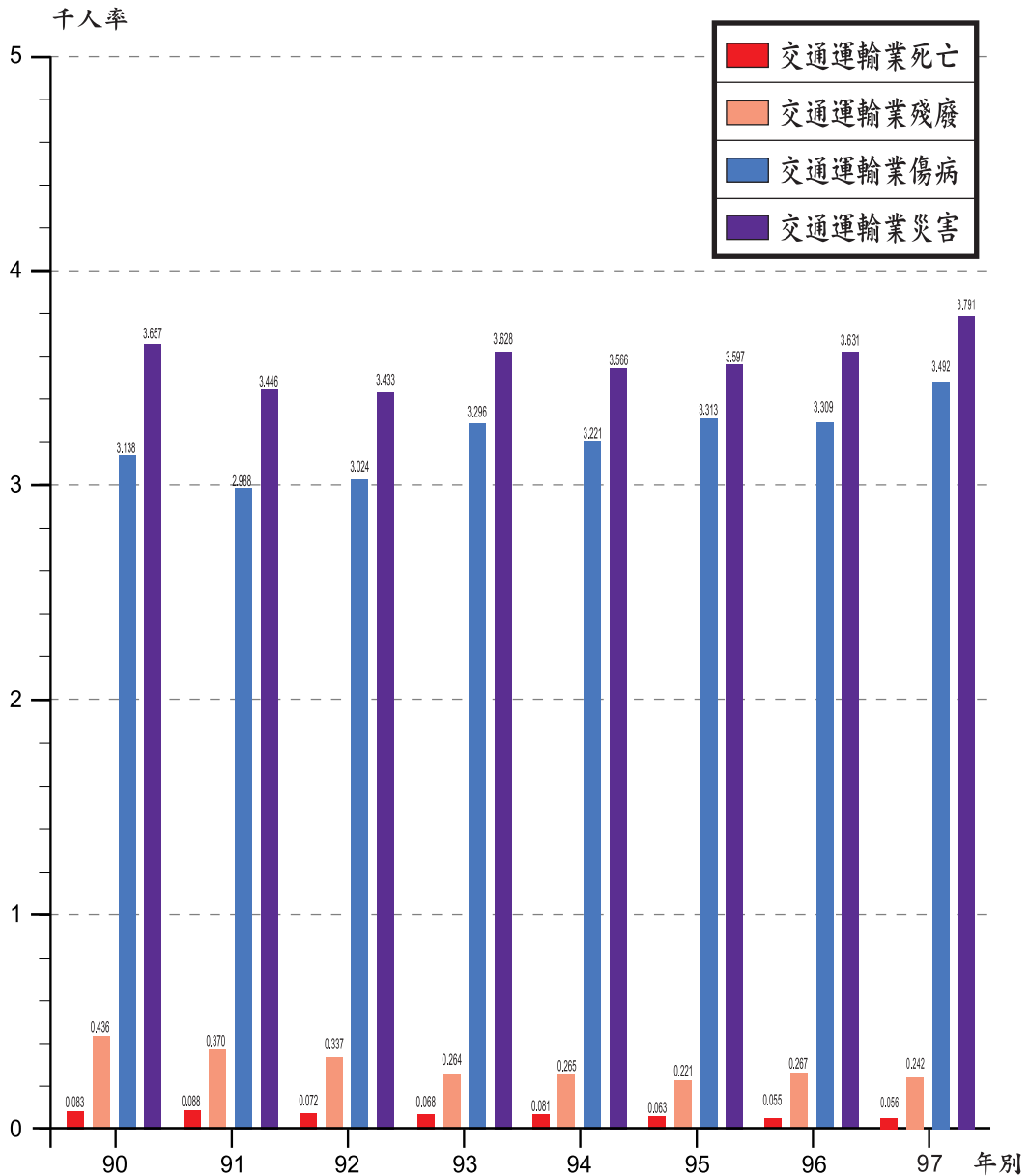

資料來源:勞工保險局

註:1.災害千人率包括傷病、殘廢、死亡

2.詳見表9-10

圖9. 97年職業災害統計全產業害類型分析
(50人以上事業單位)

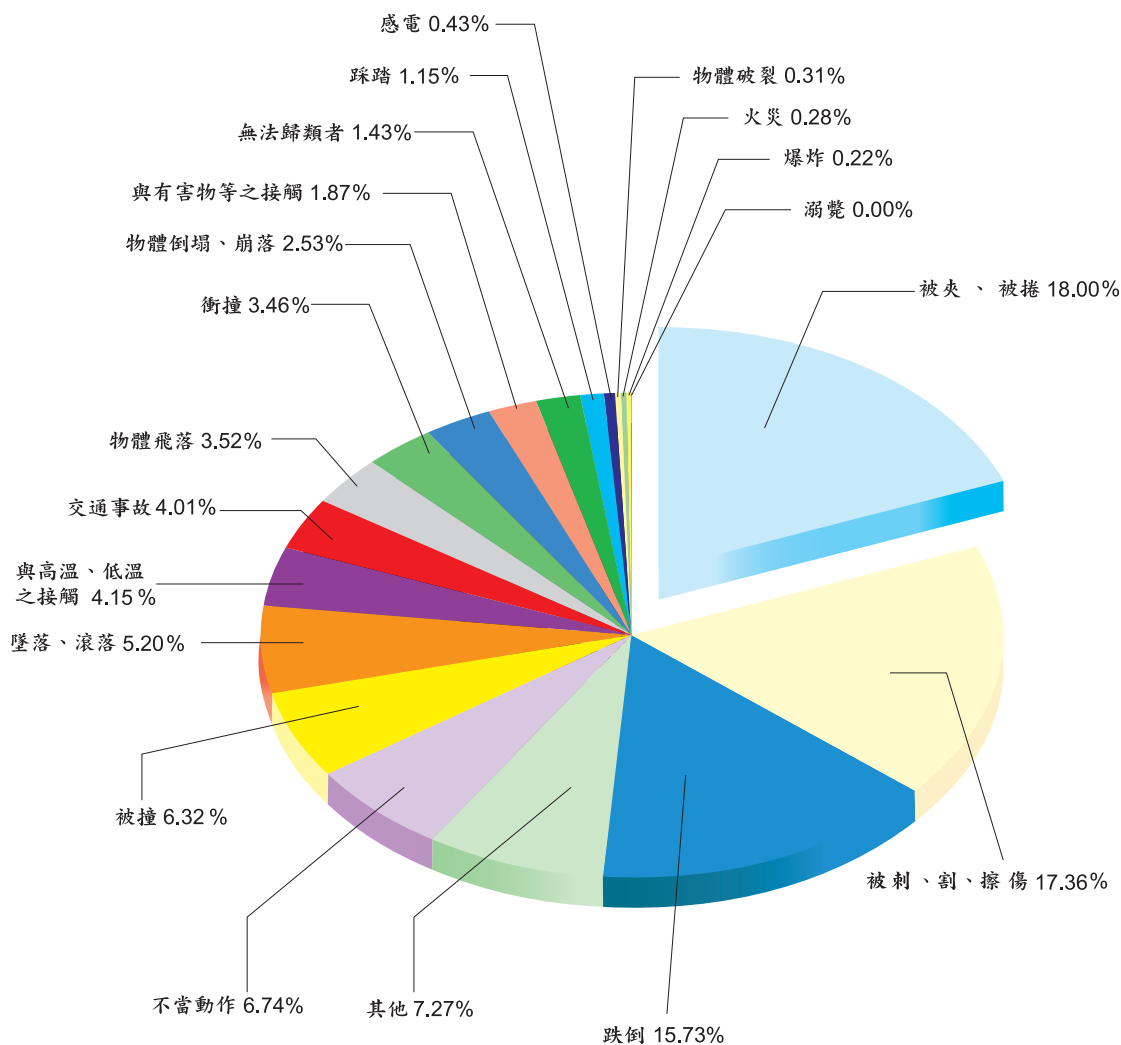

備註:陳報13,637家事業單位，全年災害11,920次詳見表8-1及8-4。

圖10. 97年職業災害統計製造業災害類型分析
(50人以上事業單位)

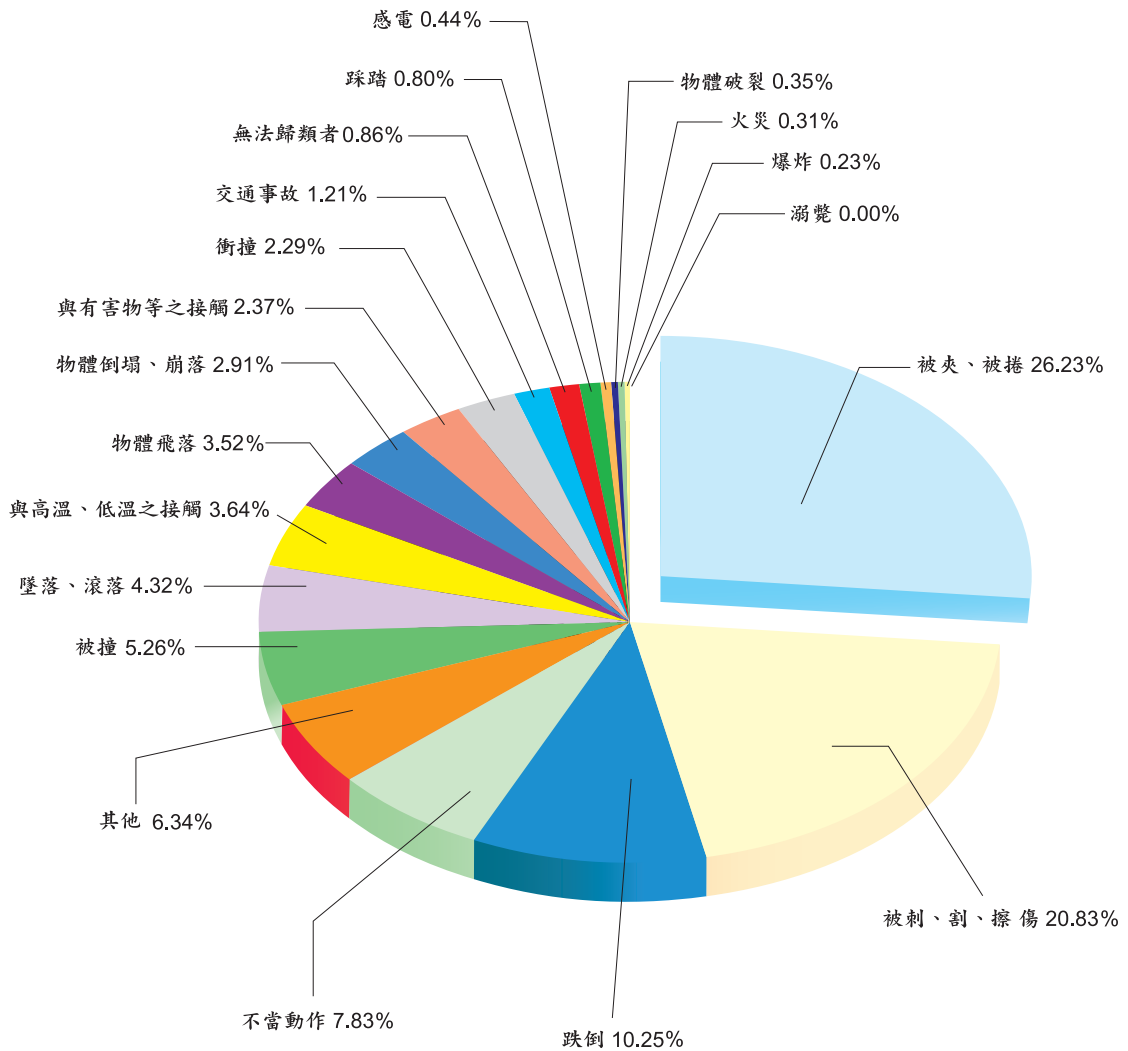

備註：陳報7,798家事業單位，全年災害6,846次詳見表8-1及8-5。

圖11. 97年職業災害統計全產業災害媒介物分析
(50人以上事業單位)

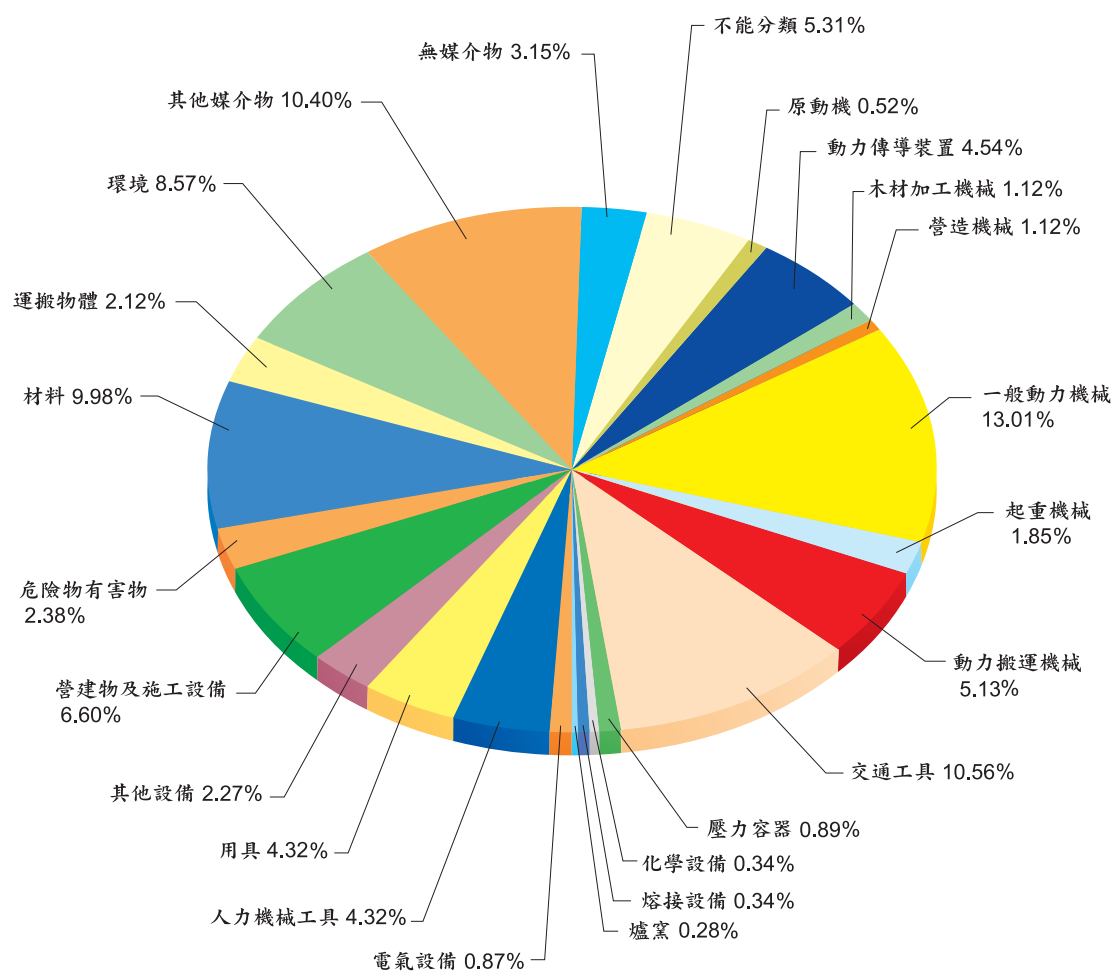

備註：陳報13,637家事業單位，全年災害11,920次詳見表8-1及8-4。

圖12. 97年職業災害統計製造業災害媒介物分析 (50人以上事業單位)

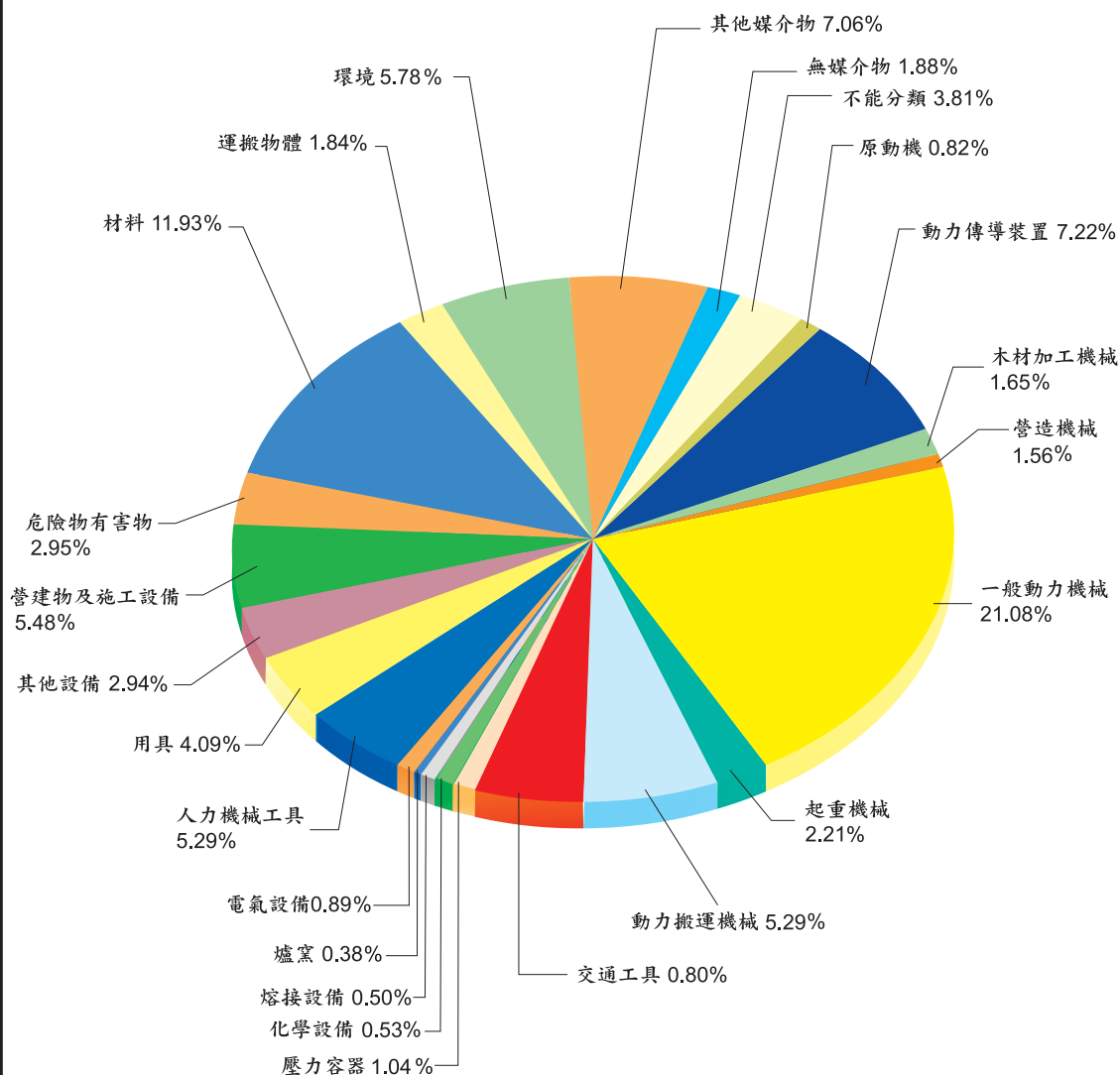

備註：陳報7,798家事業單位，全年災害6,846次詳見表8-1及8-5。

圖13. 97年職業災害統計全產業受傷部位分析
(50人以上事業單位)

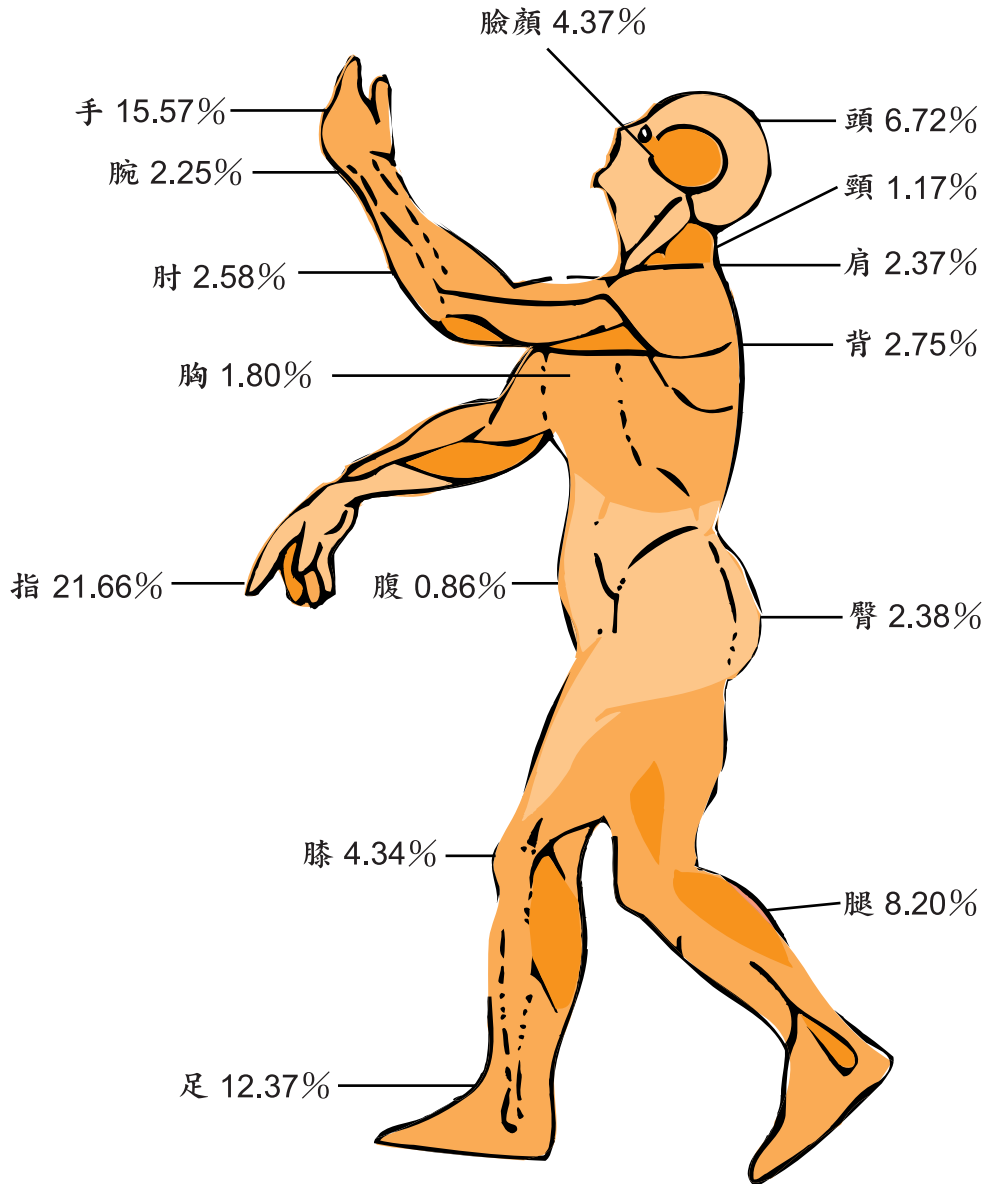

備註:1.全產業14,577件次。

2.其餘受傷部位10.60%中，鎖骨佔0.71%，上膊佔0.62%，前膊佔0.91%，肋骨佔0.88%，鼠蹊佔0.22%，股佔1.33%，內臟佔0.27%，全身佔0.40%，其他佔5.26%。

3.詳見表8-6及8-8。

圖14. 97年職業災害統計製造業受傷部位分析
(50人以上事業單位)

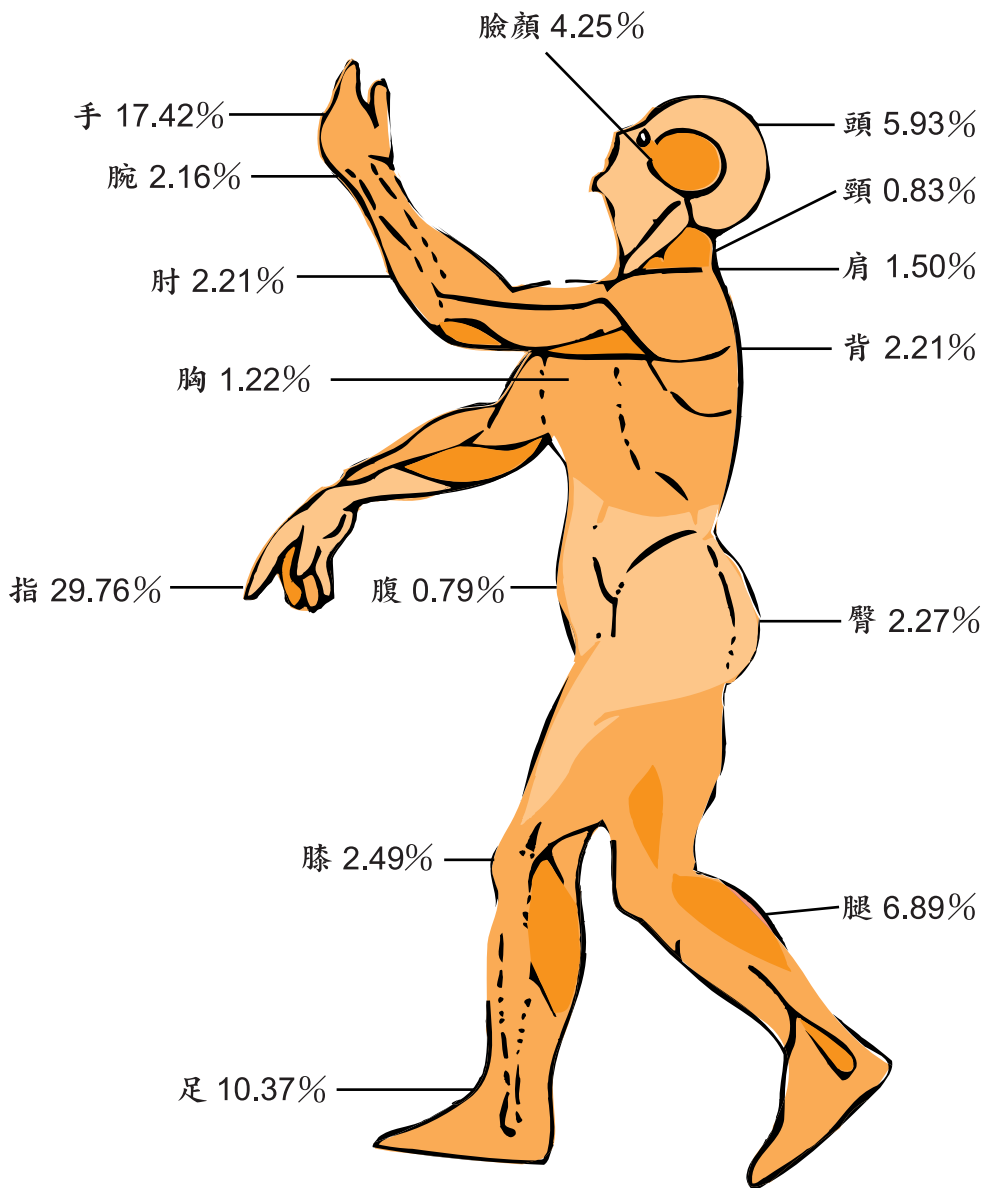

備註:1.製造業7,978件次。

2.其餘受傷部位 9.71 %中，鎖骨佔0.63%，上膊佔0.68%，前膊佔0.99%，肋骨佔0.66%，鼠蹊佔0.23%，股佔0.94%，內臟佔0.16%，全身佔0.31%，其他佔5.11%。

3.詳見表8-7及8-8。

圖15. 97年職業災害統計行業別災害次數分析
(50人以上事業單位)

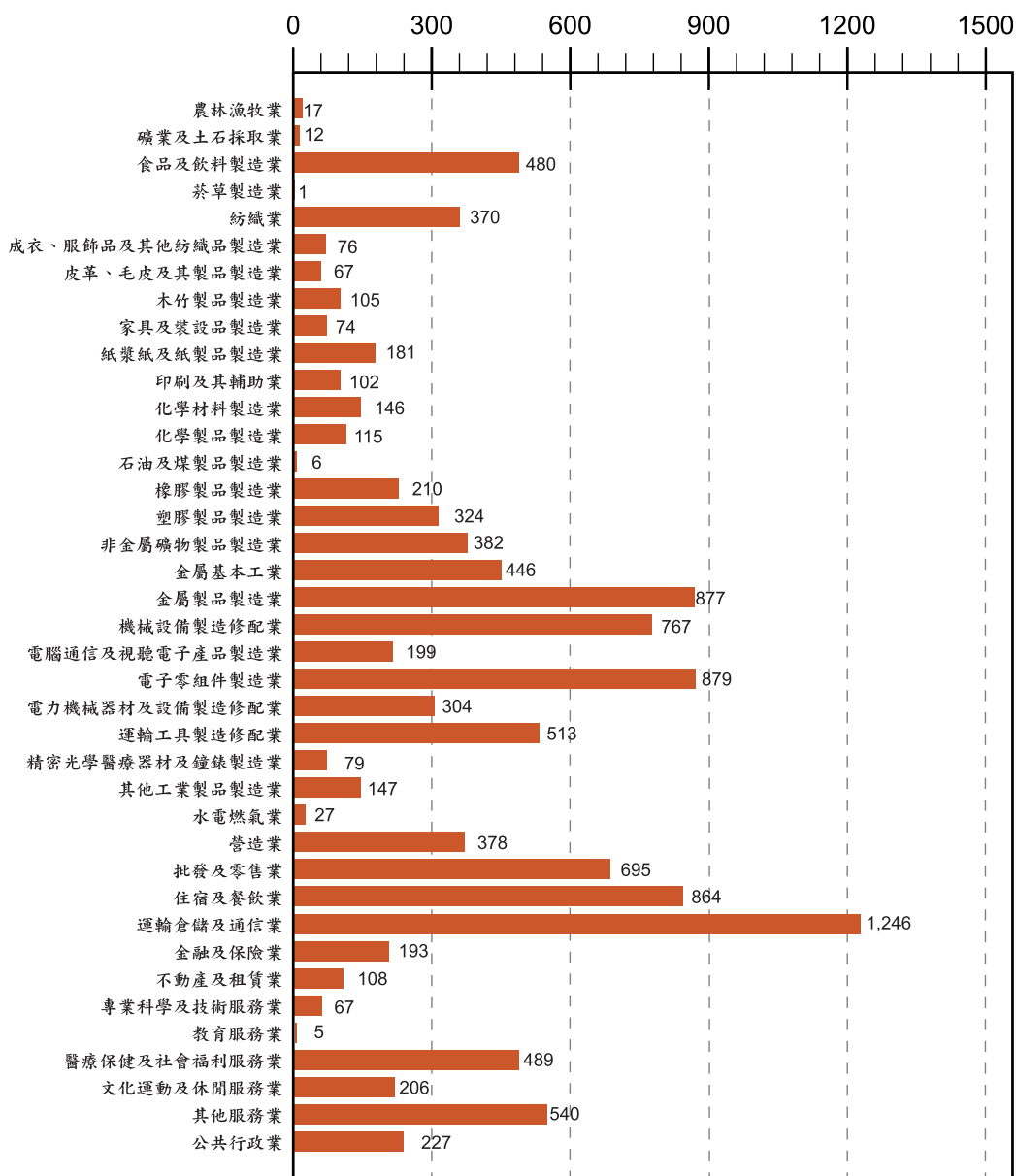

備註:詳見表8-1。

圖16. 97年職業災害發生之趨勢

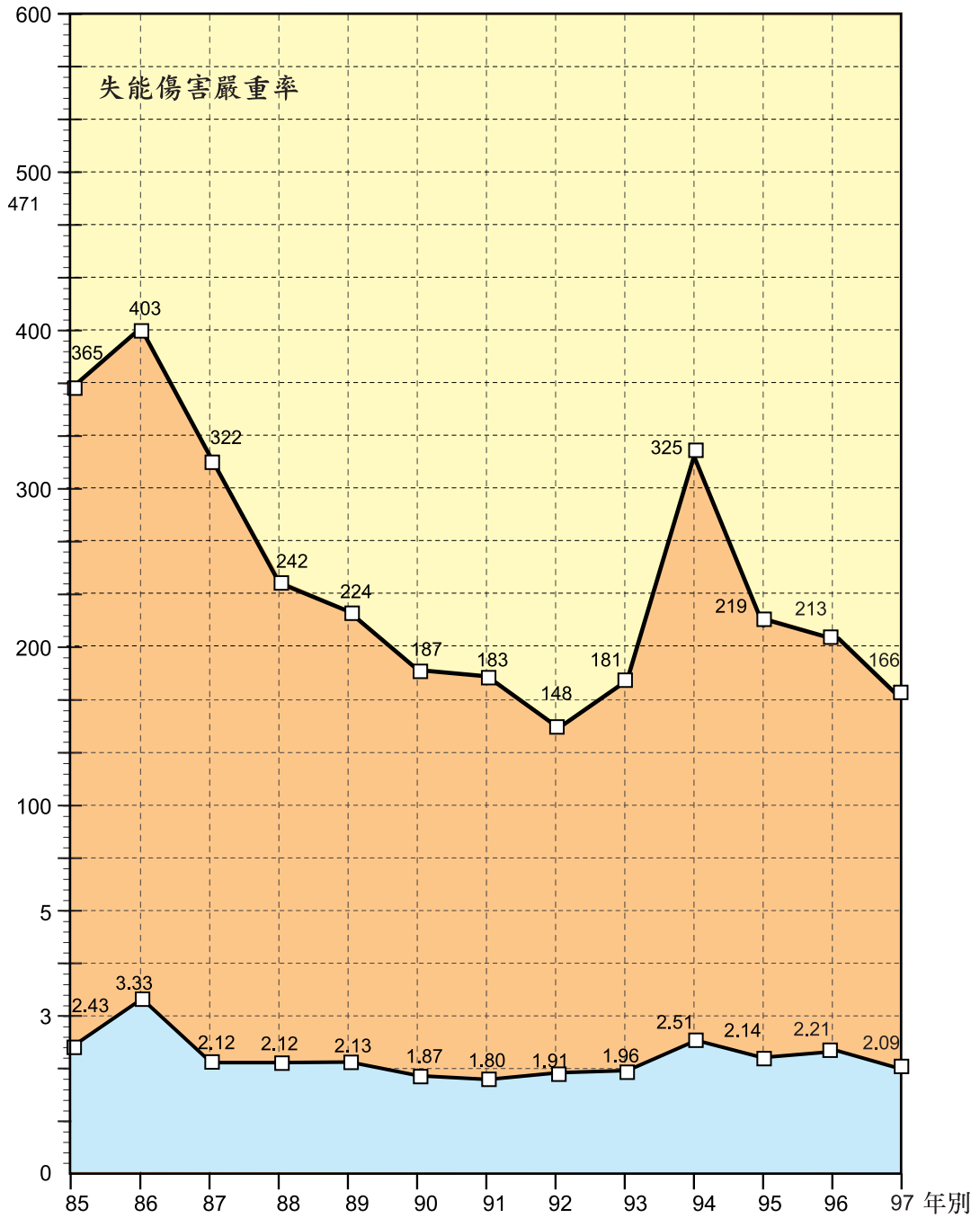

備註:詳見表8-1。

圖17. 97年職業災害失能傷害頻率分析 (50人以上事業單位)

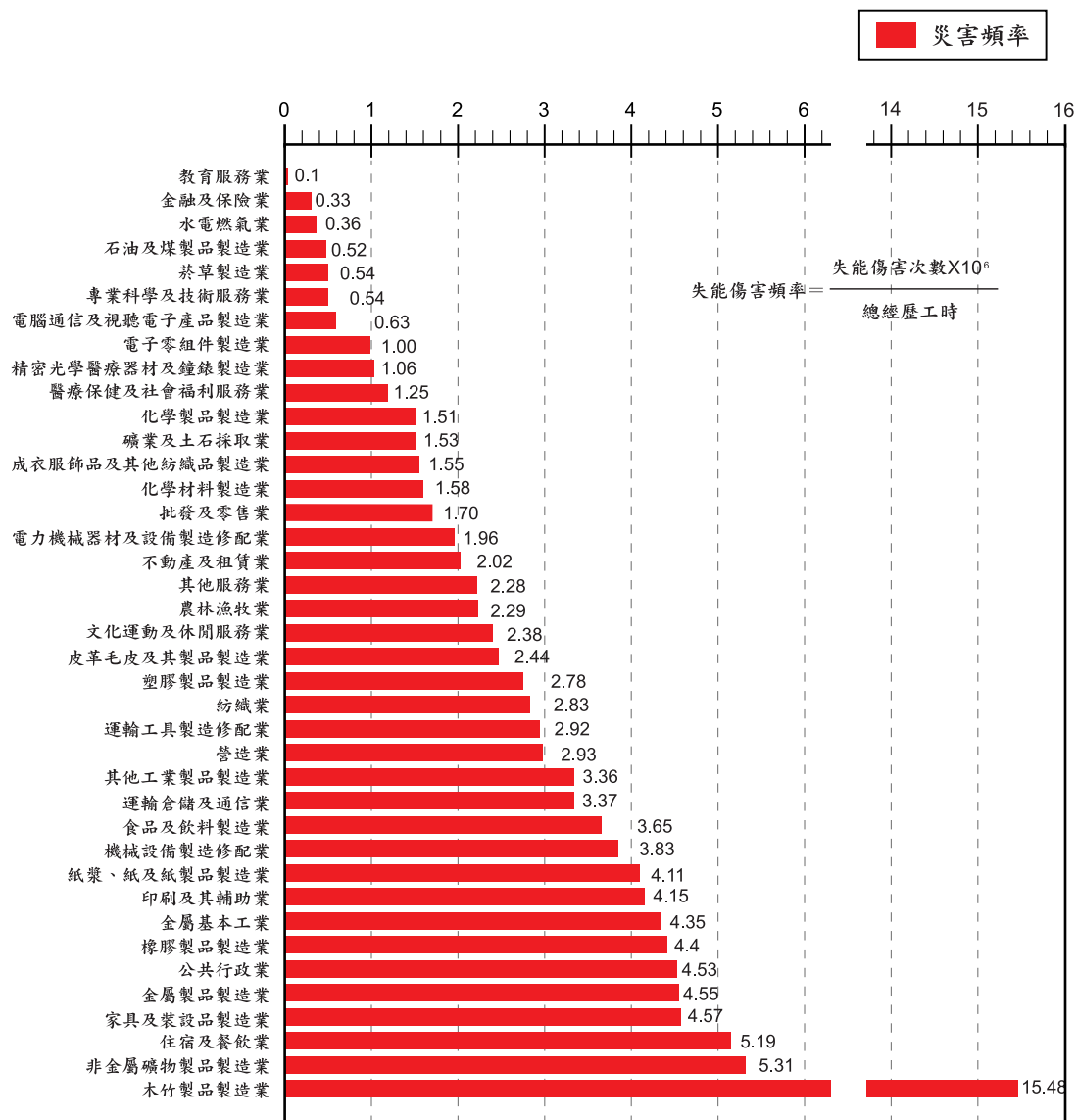

備註:詳見表8-1。

圖18. 97年職業災害失能傷害嚴重率分析
(50人以上事業單位)

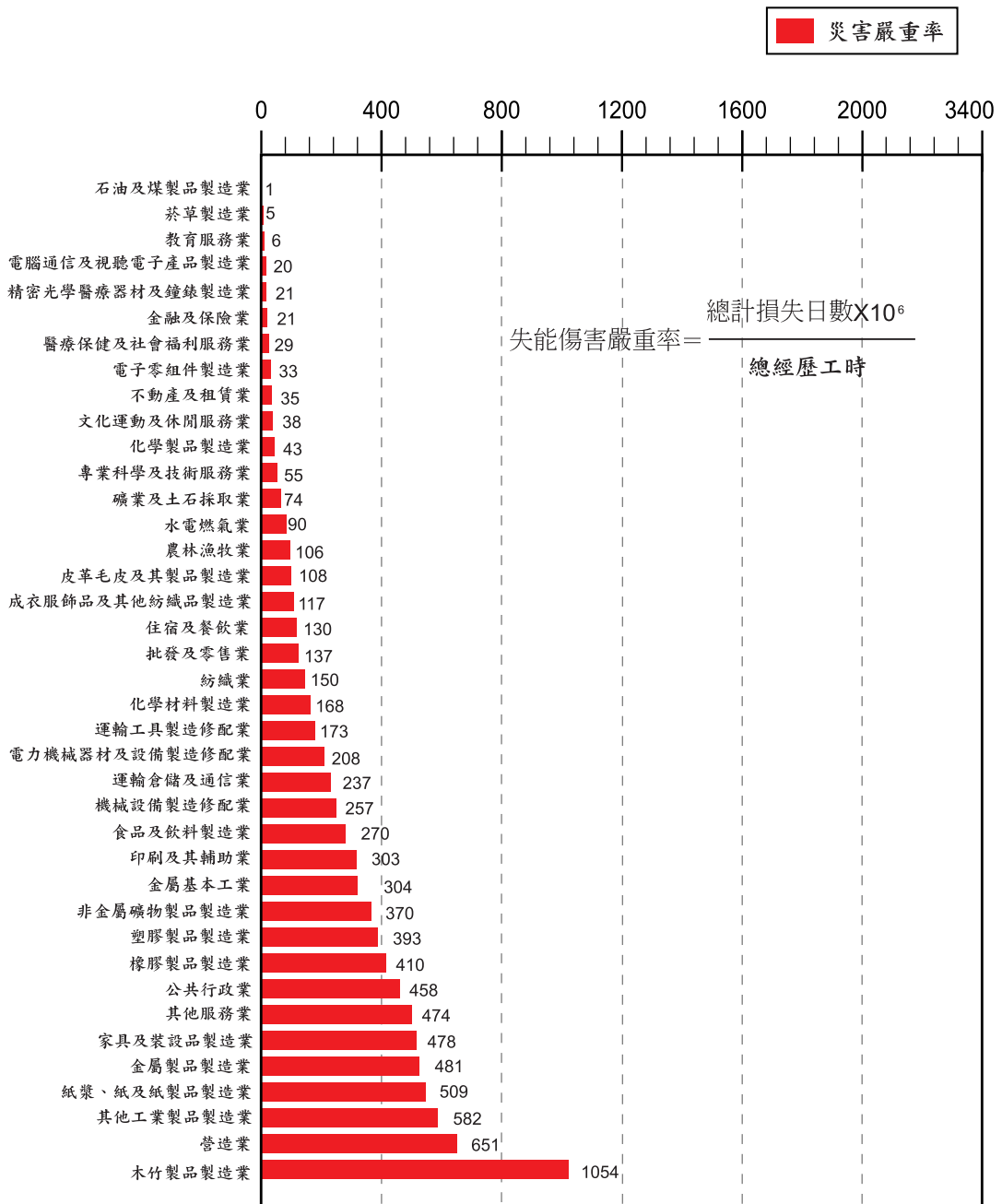

備註:詳見表8-1。

圖19.歷年工作場所重大職災死亡人數統計圖



圖20.歷年勞工保險職業災害死亡百萬人率



圖21. 97年度營造業、製造業與其他行業
重大職災死亡人數比較

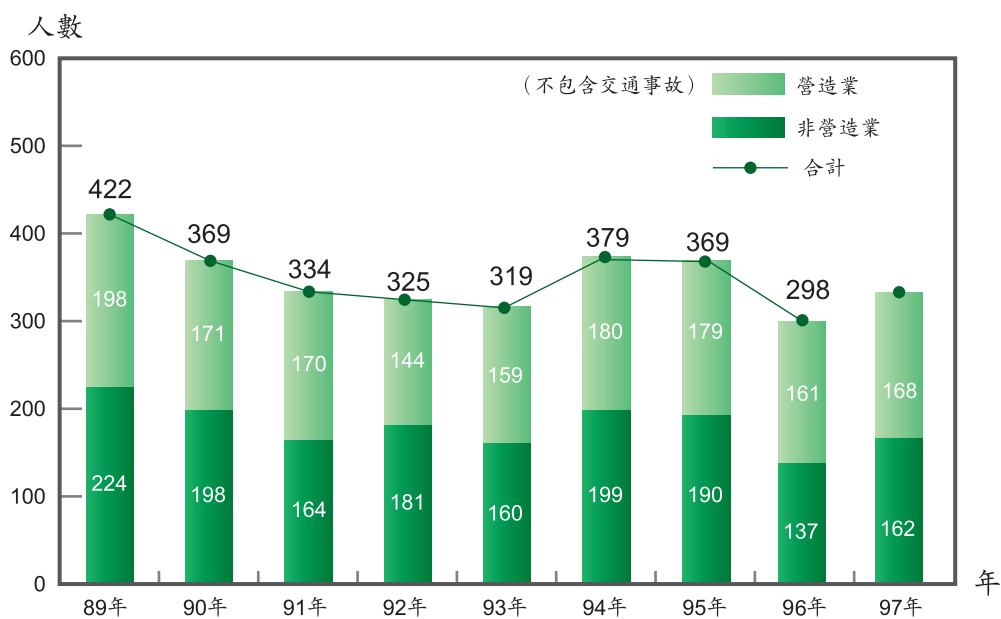

圖22. 97年度災害類型比較

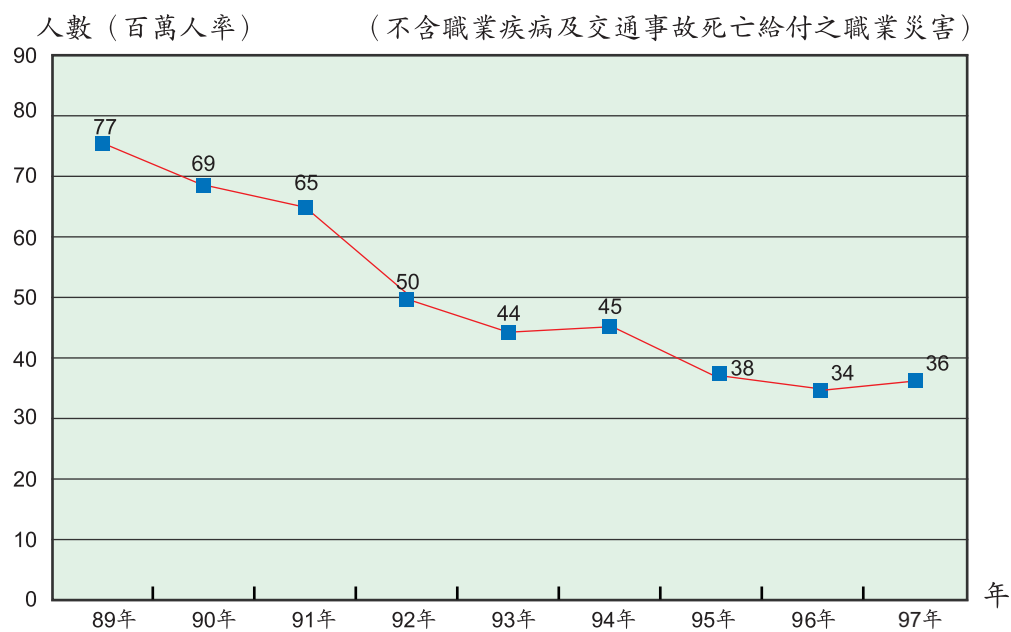

備:其他為其餘13類災害類型,且均低於3%。

總 目 錄

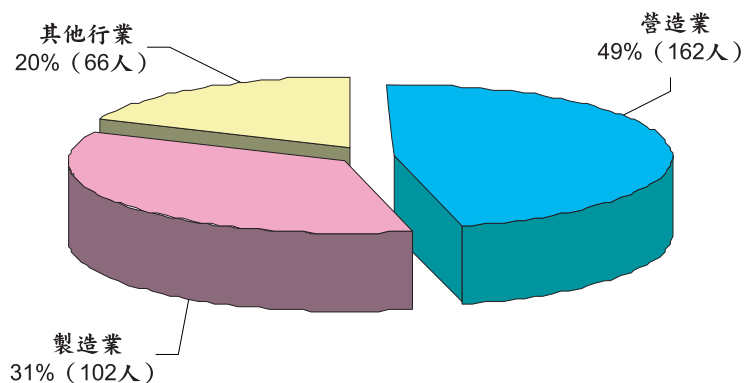
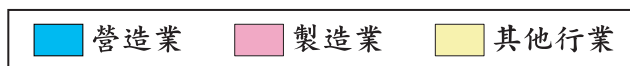
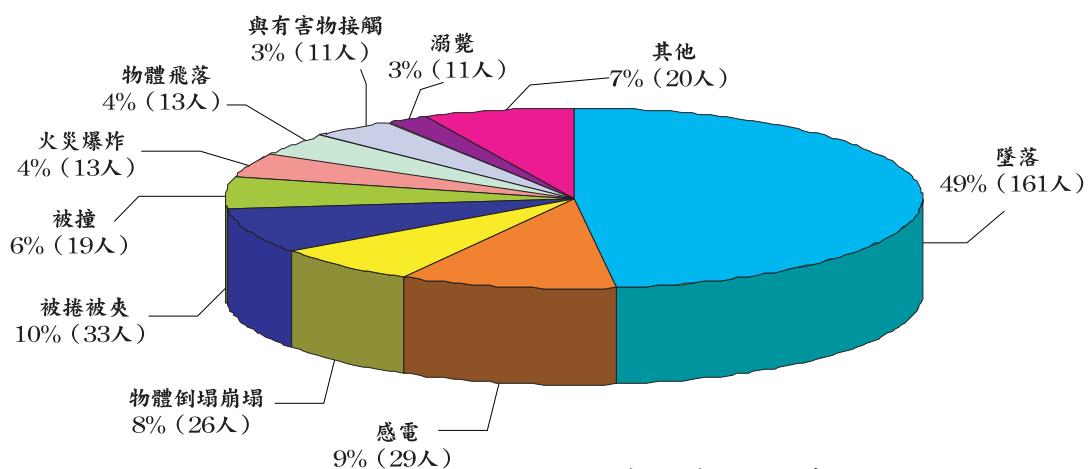
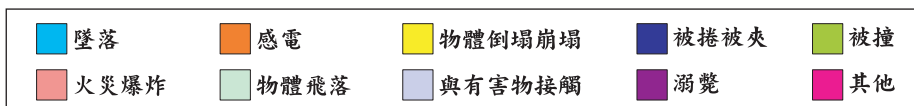
總說明	a
提要分析(一) 97年度勞動檢查執行情形	(1)
提要分析(二) 97年度職業災害報告	(18)

統計表

一、勞動狀況	2
二、勞動檢查	10
三、危險性機械設備之檢查	118
四、特殊環境作業檢查	164
五、危險性工作場所審查暨檢查	172
六、礦場安全檢查	174
七、工作場所重大職業災害分析	178
八、職業災害月報表統計分析	184
九、其他統計有關參考資料	204
附錄1 職業安全衛生促進方案	242
附錄2 97年勞動檢查大事紀	263
附錄3 行業分類系統表適用勞工安全衛生法業別參照表	271

統計表目錄

一、勞動狀況	
1-1 台灣地區僱有勞工事業單位按行業及地區分	2
1-2 台灣地區僱有勞工適用勞工安全衛生法事業單位按行業與縣市分	6
二、勞動檢查	
2-1 勞動檢查次數	10
2-2 實施檢查事業單位按行業與地區分(總表)	12
2-3 實施檢查事業單位按行業與地區分(勞動條件)	16
2-4 實施檢查事業單位按行業與地區分(勞工安全衛生)	20
2-5 勞工分業勞動條件檢查次數	24
2-6 勞工勞動條件檢查違反法令情形按行業分	26

2-7	勞工勞動條件檢查初查不合格情形按行業分	38
2-8	勞工勞動條件檢查複查不合格情形按行業分	43
2-9	勞工勞動條件檢查違反法令情形按區域分	48
2-10	勞工勞動條件檢查初查不合格情形按區域分	53
2-11	勞工勞動條件檢查複查不合格情形按區域分	58
2-12	勞工勞動條件檢查申訴案檢查不合格情形按行業分	63
2-13	勞工勞動條件檢查申訴案檢查不合格情形按區域分	68
2-14	勞工分業安全衛生檢查次數	73
2-15	勞工安全衛生檢查初查不合格情形按行業分	74
2-16	勞工安全衛生檢查複查不合格改善情形按行業分	88
2-17	勞工申訴陳情案件處理情形按行業分	102
2-18	97年度勞工安全衛生專案檢查情形	104
2-19	勞動檢查事業單位違反勞動基準法及勞工安全衛生法移送處分情形	110
2-20	督導設置勞工安全衛生組織人員實施自動檢查情形	112

三、危險性機械設備檢查

3-1	危險性機械及設備各行業設置數	118
3-2	起重升降機具檢查次數	120
3-3	危險性機械定期檢查統計表按合格、不合格與地區分	126
3-4	危險性機械設置數統計表按型式與地區分	130
3-5	危險性設備檢查次數	134
3-6	危險性設備定期檢查統計表按合格、不合格與地區分	142
3-7	鍋爐設置數統計表按型式與地區分	146
3-8	壓力容器設置數統計表按型式與地區分	150
3-9	高壓氣體特定設備設置數統計表按型式與地區分	154
3-10	高壓氣體容器設置數統計表按型式與地區分	158

四、特殊環境作業檢查

4-1	有機溶劑作業檢查情形	164
4-2	特定化學物質作業檢查情形	166
4-3	鉛作業檢查情形	168
4-4	粉塵作業檢查情形	170

五、危險性工作場所審查暨檢查

5-1	危險性工作場所審查暨檢查	174
-----	--------------	-----

六、礦場安全檢查	
6-1 礦場安全檢查次數	176
七、工作場所重大職業災害分析	
7-1 勞工安全衛生法重大職業災害各項資料統計分析	178
7-2 勞工安全衛生法適用行業工作場所重大職業災害死亡千人率	180
7-3 勞工安全衛生法適用行業工作場所重大職業災害死亡人數	181
八、勞工職業災害月報表分析	
8-1 職業災害統計概況按全產業分	184
8-2 職業災害統計災害類型按行業分	188
8-3 職業災害統計行業別與媒介物之關係按全產業分	190
8-4 職業災害統計災害類型與媒介物之關係按全產業分	192
8-5 職業災害統計災害類型與媒介物之關係按製造業分	194
8-6 職業災害統計災害類型與受傷部位之關係按全產業分	196
8-7 職業災害統計災害類型與受傷部位之關係按製造業分	198
8-8 職業災害統計行業別與受傷部位之關係按全產業分	200
九、其他統計有關參考資料	
9-1 勞工職業傷害傷病、殘廢、死亡之類型	204
9-2 勞工職業病傷病、殘廢、死亡之成因	208
9-3 勞工職業傷害人次及千人率按行業別分	212
9-4 歷年來全產業勞工職業傷害人次及千人率	213
9-5 歷年來農、林、漁、牧業勞工職業傷害人次及千人率	214
9-6 歷年來礦業及土石採取業勞工職業傷害人次及千人率	215
9-7 歷年來製造業勞工職業傷害人次及千人率	216
9-8 歷年來水電燃氣業勞工職業傷害人次及千人率	217
9-9 歷年來營造業勞工職業傷害人次及千人率	218
9-10 歷年來運輸、倉儲及通信業勞工職業傷害人次及千人率	219
9-11 歷年來煤礦災害每產百萬噸勞工死亡率	220
9-12 各國全產業勞工因工死亡千人率	221
9-13 各國製造業勞工因工死亡千人率	222
9-14 各國水電燃氣業勞工因工死亡千人率	223
9-15 各國營造業勞工因工死亡千人率	224
9-16 各國運輸、倉儲及通信業勞工因工死亡千人率	225
9-17 歷年來全產業勞工因工災害保險給付件數及金額	226

9-18	歷年來農、林、漁、牧業勞工因工災害保險給付件數及金額	228
9-19	歷年來礦業及土石採取業勞工因工災害保險給付件數及金額	230
9-20	歷年來製造業勞工因工災害保險給付件數及金額	232
9-21	歷年來水電燃氣業勞工因工災害保險給付件數及金額	234
9-22	歷年來營造業勞工因工災害保險給付件數及金額	236
9-23	歷年來運輸、倉儲及通信業勞工因工災害保險給付件數及金額	238
9-24	歷年來公共行政業勞工因工災害保險給付件數及金額	240

總 說 明

壹、勞動檢查之沿革

一、檢查範圍：

工廠及礦場之檢查，於民國 60 年以前，因政府勞動檢查機構人員及經費不足，著重於僱用勞工 30 人以上適用工廠法之工廠，及僱用勞工 50 人以上之礦場作重點檢查。自民國 63 年 4 月 16 日勞工安全衛生法公布施行，其適用範圍已由製造業及礦業擴大至營造業、土石採取業、水電燃氣業、交通運輸業及其他經中央主管機關指定之事業等，檢查範圍隨之擴大。民國 73 年 7 月 30 日勞動基準法公布施行後，其適用範圍除前述外，更將農、林、漁、牧業、運輸、倉儲及通信業、大眾傳播業等之勞動條件納入檢查範圍。

民國 80 年 5 月 17 日勞工安全衛生法修正公布，原行業適用範圍，由 6 種增為 15 種，將國防事業含括在內；為加強保護勞工，本會先後於 80 年 8 月 28 日、82 年 12 月 20 日、85 年 2 月 14 日、90 年 3 月 28 日及 94 年 8 月 26 日等 5 次擴大指定適用勞工安全衛生法之事業，90 年 3 月 28 日為強化對危險及涉及公共安全事業勞工之安全衛生工作保障，指定銀行業、建築及工程技術服務業、保全服務業、遊樂園業、環境檢測服務業、高中(職)學校之實驗室、實習工場或試驗工場、批發業、零售業中具有冷凍(藏)設備、使勞工從事荷重 1 公噸以上之堆高機操作及儲存貨物高度 3 公尺以上之工作場所等適用該法。94 年 8 月 26 日為對批發、零售業等其有可能涉及製造及營造行為和與先前已指定或適用勞工安全衛生法事業性質相同勞工之安全衛生工作保障，指定家庭電器批發業、建材批發業、機械器具批發業、回收物料批發業、家庭電器零售業、建材零售業、機械器具零售業、浴室業、金融及保險業(已經指定之銀行業除外)、不動產投資業、不動產管理業、建築物清潔服務業、病媒防治業、汽車美容業、綜合商品零售業、技藝表演業、休閒服務業(已經指定之遊樂園業除外)、環境衛生及污染防治服務業、燃料批發業、燃料零售業(車用燃料油零售業已經指定之工作場所除外)、公共行政業從事營造作業之事業、公共

行政業從事廢棄物清除、處理、廢（污）水處理之工作場所（公共行政服務業已經指定之從事垃圾、污水、工業廢水、水肥等清運處理之工作場所除外）等適用該法。95年12月11日為加強公共行政業從事與營造有關工作者之保護及動物園內之勞工工作安全，公告指定公共行政業組織條例或組織規程明定組織任務為從事工程規劃、設計、施工、品質管制、進度管控及竣工驗收等之工務機關（構）及動物園業等適用該法。97年8月4日公告指定一、教育訓練服務業之大專校院有從事工程施工、品質管制、進度管控及竣工驗收等之工作場所。二、國防部軍備局有從事工程施工品質管制、進度管控及竣工驗收等工作場所，適用勞工安全衛生法。

二、勞動檢查機構：

實施勞動檢查之目的，旨在貫徹勞動法令，保障勞工權益，維護勞工安全與健康，增進勞資和諧，提高勞動生產力，促進社會建設及經濟發展。我國勞工行政機關早在民初北京政府時代隸屬內政部，後改隸工商部，民國16年國民政府設勞工局，處理勞工及農民保護事宜，民國17年勞工局併入工商部。民國20年工商部改為實業部，設置勞工司處理勞工行政業務，公布工廠檢查法，同時設置工礦檢查人員養成所，並公布檢查員任用及獎懲規定，為我國確立工礦檢查制度之始。民國22年實業部設置工礦檢查處，辦理工礦檢查業務。民國26年實業部改為經濟部，勞工行政乃歸隸於經濟部，由該部設勞工科辦理。民國29年行政院設置社會部，勞工行政改隸社會部，由該部成立工礦檢查處，並在上海等地區設立工礦檢查所辦理工礦檢查業務。民國38年大陸淪陷，政府遷台，中央政府為精簡人力，於民國39年授權台灣省政府組設工礦檢查委員會，辦理工廠及礦場之檢查。民國54年經濟部在高雄成立加工出口區管理處，嗣後又在楠梓、台中分別成立加工區分處，各該處之工廠檢查業務，由內政部授權加工出口區管理處成立勞工科辦理。

民國56年台北市改制為院轄市，其工礦檢查業由內政部授權台北市政府設置台北市政府社會局工礦檢查所辦理。民國59年台灣省政府建設廳設置礦務局，礦場安全檢查交由礦務局接辦，其餘衛生及一般勞動條件檢查仍由台灣

省工礦檢查委員會辦理。民國 62 年內政部與經濟部協調，礦場安全檢查改由經濟部指揮監督。民國 68 年高雄市改制為院轄市，其工礦檢查業務亦由內政部授權高雄市政府設置高雄市政府社會局工礦檢查所辦理，於民國 69 年 7 月 1 日開始執行轄區內之工礦檢查業務。民國 69 年行政院國家科學委員會在新竹設立科學園區管理局，該園區內之工廠檢查業務由內政部授權該管理局辦理。民國 75 年 7 月 1 日依行政院「加強工礦檢查機構功能、提高檢查效率方案」，台灣省政府工礦檢查委員會更名為台灣省政府勞工檢查委員會，台北市政府社會局工礦檢查所及高雄市政府社會局工礦檢查所亦更名為台北市政府勞工局勞工檢查所及高雄市政府勞工局勞工檢查所，各該機關有關勞動檢查工作，在中央由內政部指揮監督。

民國 76 年 8 月 1 日行政院設置勞工委員會處理全國勞工行政事務，有關勞動檢查工作除礦場安全檢查仍由經濟部指揮監督台灣省政府建設廳礦務局辦理外，餘均由勞工委員會指揮監督各級勞動檢查機構辦理。民國 77 年 1 月 15 日省（市）政府依據中央政策，將社會處（局）原勞工行政部門與勞動檢查機構合併，設立勞工處（局）掌理勞工行政暨檢查事權。民國 85 年台北市政府為加強勞動檢查事權，將該府勞工局之勞工檢查所提升為勞動檢查處。民國 86 年行政院國家科學委員會在台南設立台南科學工業園區開發籌備處，民國 92 年改制為南部科學工業園區管理局。88 年 1 月經濟部加工出口區管理處為提高事權功能，將勞工科改為第四組並設勞動檢查科，辦理勞動檢查業務。政府再造精省後，台灣省政府勞工處及所屬勞工檢查所等自 88 年 7 月 1 日均歸併行政院勞工委員會為中部辦公室、北區勞動檢查所、中區勞動檢查所、南區勞動檢查所；台灣省政府建設廳礦務局亦歸併為經濟部礦務局。民國 91 年 9 月行政院國家科學委員會在台中設立中部科學工業園區開發籌備處，民國 95 年 7 月 1 日該園區之工廠檢查業務由行政院勞工委員會授權辦理，民國 96 年 1 月 9 日改制為中部科學工業園區管理局。

三、委託代行檢查：

有關危險性機械設備委託代行檢查部分，依勞工安全衛生法第 8 條規定，經中央主管機關指定具有危險性之機械或設備，非經檢查機構檢查合格，不得使用，其使用超過規定期間者，非經檢查機構之再檢查合格，不得繼續使用。前述檢查，中央主管機關得指定代行檢查機構為之。又依勞工安全衛生法施行細則第 11、12 條指定之危險性機械或設備有：鍋爐、壓力容器、高壓氣體特定設備、高壓氣體容器、固定式起重機、移動式起重機、升降機、人字臂起重桿、吊籠、營建用提升機等 10 種。

基於檢查人力不足及企業經營分擔安全責任之理念，內政部前於民國 64 年指定台糖、台電、中油、台肥、台船、台鋁、台機、中華工程、台碱、中鋼、中化、中磷等 12 公營單位為第一批之代行檢查機構，負責所屬事業單位自用鍋爐之定期檢查；於民國 68 年指定台灣省鍋爐協會辦理民間事業單位及未經指定代行檢查之公營事業單位之鍋爐定期檢查；之後又指定菸酒公賣局為代行檢查機構，政府檢查機構則全力規劃辦理及推動壓力容器之檢查工作。

到了民國 69 年又將國防事業單位之聯勤總司令部指定為鍋爐代行檢查機構，並於民國 71 年陸續指定海軍後勤司令部、空軍後勤司令部及陸軍總司令部為代行檢查機構，辦理國防事業中鍋爐之定期檢查業務。隨後於民國 73 年起，又指定上述之國營事業單位及國防事業單位，實施所屬之第一種壓力容器之定期檢查工作，並增列中山科學研究院為代行檢查機構；不過由於國營事業單位部分改組，初指定之單位改變為中鋼、中船、中化、中油、中華工程、台機、台電、台肥、台糖等 9 單位。民國 74 年指定非營利法人辦理民間事業單位所有之鍋爐及第一種壓力容器之定期檢查，依區域及種類分由中華民國工業安全衛生協會、中華民國壓力容器協會、台灣省鍋爐協會、台北市鍋爐技術協會等單位辦理。

民國 76 年 8 月勞工委員會成立後，更積極推動代行檢查業務，於民國 77 年 7 月將原指定之中鋼等 9 家公營事業單位增列起重升降機具之定期檢查為其責任範圍，並將定期檢查工作延伸至清查檢查工作，即舊有之第一種壓力容

器，舊有起重升降機具亦指定其自行辦理；另亦指定中華民國工業安全衛生協會及中華民國壓力容器協會實施民營事業單位使用之舊有第一種壓力容器清查工作。民國 78 年再指定行政院退除役官兵輔導委員會榮民工程處、台灣省政府交通處基隆港務局、台中港務局、高雄港務局實施所屬事業單位之起重機具定期檢查及清查檢查，並指定中華民國起重機協會與中華民國升降設備安全協會為代行檢查機構，負責起重升降機具之代行檢查業務，並將原指定之中華民國工業安全衛生協會增加起重機之代行檢查業務。民國 84 年增加指定公營事業單位及非營利法人辦理危險性機械設備重新檢查及變更檢查的代行檢查業務，於民國 85 年指定財團法人金屬工業研究發展中心試辦危險性設備之熔接檢查及構造檢查業務 2 年，並於 87 年改由中華民國鍋爐協會接辦。

91 年度起非營利法人代檢機構代檢業務預算，由統收統支改以收支並列方式，由本會編列預算支應，檢查費收入繳交國庫。另因公營事業、政府機關及國防事業之代檢機構有「球員兼裁判」之嫌，為維持檢查之公平性、客觀性，自 91 年起停止中油、台糖、公賣局、台機、高雄、台中及基隆三港務局、海軍、陸軍、空軍三總司令部等十家代檢機構之代檢業務，92 年停止台電、中船、榮工公司、聯勤、中科院等 5 家代檢機構代檢業務，原有之危險性機械設備轉由非營利法人代檢機構接續辦理。92 年起重新評選 8 家非營利法人代檢機構分區辦理代檢業務，且為監督管理危險性機械或設備及代行檢查機構規劃執行業務情形，以提昇危險性機械設備檢查品質，健全代行檢查監督管理，委託民間專業團體辦理危險性機械設備檢查品質管理查核相關事務性工作。並全面推動非營利法人代檢機構電腦化，建立危險性機械設備電腦基本檔案資料庫、檢查機構及代檢機構間電腦系統連線，即時瞭解檢查結果報告，以加強代檢品質監督管理，落實掌握設置使用及檢查情形，並加予統計分析及應用，以提升檢查管理效率及有效預防災害事故。

四、勞動條件檢查：

為貫徹政府建構「安全的工作環境」之施政主軸，落實 總統所提職災千人率於 4 年內（97 至 100 年）降至千分之 4 以下政見，現有勞動檢查機構人力主要投入減災工作，有關勞動條件檢查部分依本會 96 年 4 月 3 日「研商縣市政府與本會各區勞動檢查所勞動檢查分工會議」決議，勞動條件申訴案件如係勞工直接向縣市政府申訴者，即由縣市政府受理查處，如向本會及勞動檢查機構申訴者，則由勞動檢查機構查處。

另外，勞動檢查機構需配合本會規劃執行相關勞動條件專案檢查及實施轄區一般性勞動條件檢查，以保障勞工基本權益。

貳、勞動檢查機構組織

一、勞動檢查機構組織概況：

勞動檢查業務，民國 75 年時在中央係由內政部勞工司掌理，自 76 年 8 月 1 日勞工司人力、業務移撥行政院勞工委員會後，改由行政院勞工委員會勞工檢查處掌理，處分 5 科，主管勞工安全衛生及勞動條件與有關勞動檢查業務之規劃執行事宜。置處長 1 人、副處長 1 人、簡任技正 1 人、科長 5 人、技正 5 人、視察 1 人 技士 19 人、科員 1 人及書記 1 人，共 35 人。

本會設北區、中區、南區等 3 個勞動檢查所，其中北區勞動檢查所編制檢查人力 64 人、中區勞動檢查所 57 人（含中部辦公室支援人力 3 人）、南區勞動檢查所 58 人，各所雖仍以行業別區隔分組執行業務，惟另輔以執行跨組交叉檢查，大幅提升監督檢查次量。

經濟部礦務局置礦場保安組。分課辦理礦場保安行政及檢查業務。另設瑞芳、嘉義、三峽、頭份、宜蘭 5 處保安中心及東區辦事處，現置各級主管及礦場安全監督員共 2 人。

台北市政府勞工局，除由第 2 科主管勞動檢查業務外，下設勞動檢查處分科辦事，現有檢查員 67 人。

高雄市政府勞工局，除由第 2 科主管勞動檢查業務外，下設勞工檢查所分組辦事，檢查員編制 28 人。

經濟部加工出口區管理處設勞動檢查科，其下另在高雄、台中、中港及屏東分處分課辦事，現有檢查員編制 17 人（管理處勞動檢查科 4 人，高雄分處 4 人，台中分處 3 人，中港分處 3 人，屏東分處 3 人）。

行政院國家科學委員會科學工業園區管理局分組辦事，勞動檢查業務係由勞資組辦理，現有檢查員編制 5 人；中部科學工業園區管理局分組辦事，勞動檢查業務係由環安組兼辦，現有檢查員編制 4 人；南部科學工業園區管理局分組辦事，勞動檢查業務係由環安組兼辦，現有檢查員編制 4 人。

二、代行檢查機構組織概況：

危險性機械設備之代檢機構由「指定代檢」改以「公開評選」方式辦理遴選，經委託之民間代行檢查機構有：中華民國工業安全衛生協會、中華壓力容器協會、中華民國電梯協會、台灣省鍋爐協會、中華鍋爐協會、中華勞動學會、高雄市機械安全協會等 7 單位，辦理本（97）年度全國危險性機械設備約 9 萬 7 千餘座，指定之代行檢查種類包括危險性機械之定期檢查、變更檢查、重新檢查，危險性設備之熔接檢查、構造檢查、竣工檢查、定期檢查、變更檢查、重新檢查。代檢機構之專任代行檢查員計 106 人。

三、組織系統：

現有勞動檢查機構組織系統及檢查人力如下所示：

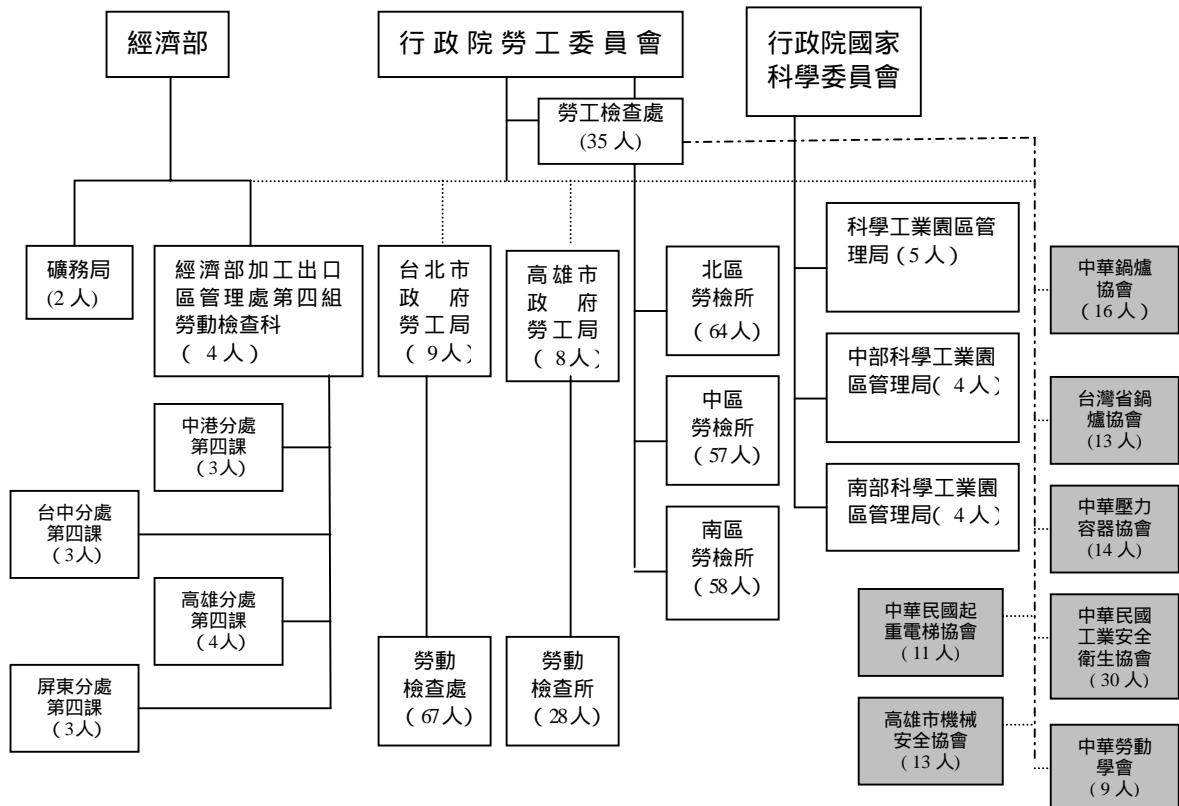

說明：

1. 科學工業園區管理局與南部科學工業園區管理局及經濟部加工出口區管理處分別直隸於行政院國家科學委員會及經濟部，但勞動檢查業務由行政院勞工委員會規劃督導。
2. 經濟部礦務局辦理礦場安全檢查由經濟部規劃督導。礦場衛生及勞動條件檢查仍由行政院勞工委員會北區、中區、南區勞動檢查所及直轄市檢查機構辦理，由行政院勞工委員會規劃督導。
3. 本會中部辦公室現有檢查員3位，支援本會中區勞動檢查所。

【——直接隸屬 ………授權辦理 ……… 委託代行檢查】

參、勞動檢查有關法令

執行勞動檢查業務所依據之法令，茲列舉其中重要部分如下：

一、勞動條件相關法規：

1. 勞動基準法：

73 年 7 月 30 日 總統令公布。

73 年 8 月 1 日起生效施行。

97 年 5 月 14 日 總統令第 7 次修正公布。

2. 勞動基準法施行細則：

74 年 2 月 27 日內政部發布施行。

97 年 12 月 31 日行政院勞工委員會第 7 次修正發布。

3. 性別工作平等法：(原名：兩性工作平等法)

91 年 1 月 16 日 總統令公布。

91 年 3 月 8 日施行。

97 年 1 月 16 日 總統令公布修正為「性別工作平等法」。

97 年 11 月 26 日 總統令第 2 次修正公布。

4. 性別工作平等法施行細則：(原名：兩性工作平等法施行細則)

91 年 3 月 6 日行政院勞工委員會發布施行。

97 年 7 月 11 日 行政院勞工委員會發布修正為「性別工作平等法施行細則」。

5. 勞工請假規則：

74 年 3 月 20 日內政部發布施行。

94 年 6 月 8 日行政院勞工委員會第 2 次修正發布。

6. 勞工退休準備金提撥及管理辦法：

74 年 7 月 1 日內政部發布施行。

94 年 1 月 19 日行政院勞工委員會第 5 次修正發布。

7. 勞工退休金條例：

93 年 6 月 30 日 總統令公布。

94 年 7 月 1 日施行。

96 年 7 月 4 日總統令修正公布。

8. 勞工退休金條例施行細則：

94 年 1 月 19 日行政院勞工委員會發布。

94 年 7 月 1 日施行。

98 年 2 月 26 日行政院勞工委員會第 2 次修正發布。

二、勞工安全衛生相關法規：

1. 勞工安全衛生法：

63 年 4 月 16 日 總統令公布。

91 年 6 月 12 日 總統令第 3 次修正公布。

2. 勞工安全衛生法施行細則：

63 年 6 月 28 日內政部發布。

80 年 9 月 16 日行政院勞工委員會第 3 次修正發布。

3. 勞工安全衛生設施規則：

63 年 10 月 30 日內政部發布。

96 年 2 月 14 日行政院勞工委員會第 7 次修正發布。

4. 營造安全衛生設施標準：

64 年 3 月 31 日內政部發布。

96 年 10 月 2 日行政院勞工委員會第 5 次修正發布。

5. 勞工安全衛生組織管理及自動檢查辦法：

64 年 5 月 24 日內政部發布。

97 年 1 月 9 日行政院勞工委員會第 5 次修正發布。

6. 勞工安全衛生教育訓練規則：

64 年 6 月 12 日內政部發布。

97 年 9 月 25 日行政院勞工委員會第 10 次修正發布。

7. 勞工健康保護規則：

65 年 2 月 16 日內政部發布。

94 年 2 月 18 日行政院勞工委員會第 8 次修正發布。

8. 勞工作業環境測定實施辦法：

81 年 2 月 14 日行政院勞工委員會發布。

- 93年12月31日行政院勞工委員會第3次修正發布。
9. 機械器具型式檢定實施辦法：
87年12月2日行政院勞工委員會發布。
92年12月31日行政院勞工委員會第3次修正發布。
10. 危險性機械及設備安全檢查規則：
84年12月13日行政院勞工委員會發布。
96年8月9日行政院勞工委員會第5次修正發布。
11. 機械器具安全防護標準：
81年7月27日行政院勞工委員會發布。
93年7月30日行政院勞工委員會第2次修正發布。
12. 辦理勞工體格及健康檢查指定醫療機構辦法：
85年10月4日行政院勞工委員會與行政院衛生署會銜發布。
97年5月30日行政院勞工委員會與行政院衛生署會銜第3次修正。
13. 危險物與有害物標示及通識規則：
96年10月19日行政院勞工委員會發布。
14. 危險物及有害物通識規則：
81年12月28日行政院勞工委員會發布。
88年6月29日行政院勞工委員會修正發布。
15. 起重升降機具安全規則：
64年2月18日內政部發布。
97年5月8日行政院勞工委員會第4次修正發布。
16. 壓力容器安全檢查構造標準：
97年11月7日行政院勞工委員會發布。
17. 鍋爐及壓力容器安全規則：
63年12月21日內政部發布。
96年8月13日行政院勞工委員會第5次修正發布。
18. 高壓氣體勞工安全規則：
77年6月29日行政院勞工委員會發布。
87年6月30日行政院勞工委員會修正發布。
19. 高架作業勞工保護措施標準：
71年7月15日內政部發布。
86年5月7日行政院勞工委員會修正發布。

20. 工業安全衛生標示設置準則：
60年11月8日內政部發布。
87年4月29日行政院勞工委員會第3次修正發布。
21. 特定化學物質危害預防標準：
65年2月16日內政部發布。
97年7月31日行政院勞工委員會第5次修正發布
22. 四烷基鉛中毒預防規則：
63年9月6日內政部發布。
87年6月30日行政院勞工委員會修正發布。
23. 有機溶劑中毒預防規則：
63年6月20日內政部發布。
92年12月31日行政院勞工委員會第5次修正發布。
24. 鉛中毒預防規則：
63年6月20日內政部發布。
91年12月30日行政院勞工委員會第2次修正發布。
25. 粉塵危害預防標準：
70年7月27日內政部發布。
92年12月31日行政院勞工委員會第2次修正發布。
26. 缺氧症預防規則：
63年9月6日內政部發布。
87年6月10日行政院勞工委員會修正發布。
27. 固定式起重機安全檢查構造標準
94年5月12日行政院勞工委員會發布
28. 移動式起重機安全檢查構造標準
94年5月12日行政院勞工委員會發布
29. 升降機安全檢查構造標準
94年2月20日行政院勞工委員會發布
30. 吊籠安全檢查構造標準
94年5月12日行政院勞工委員會發布
31. 人字臂起重桿安全檢查構造標準：
73年9月12日內政部發布
32. 既有危險性機械及設備安全檢查規則：

- 95年1月11日行政院勞工委員會發布。
33. 異常氣壓危害預防標準：
76年5月18日內政部發布。
84年10月28日行政院勞工委員會修正發布。
34. 勞工作業環境空氣中有害物容許濃度標準：
63年8月7日內政部發布。
92年12月31日行政院勞工委員會第4次修正發布。
35. 精密作業勞工視機能保護設施標準：
64年2月7日內政部發布。
85年7月3日行政院勞工委員會第2次修正發布。
36. 重體力勞動作業勞工保護措施標準：
67年6月27日內政部發布。
87年4月15日行政院勞工委員會修正發布。
37. 高溫作業勞工作息時間標準：
63年8月28日內政部發布。
87年3月25日行政院勞工委員會修正發布。
38. 童工女工禁止從事危險性或有害性工作認定標準：
80年11月27日行政院勞工委員會發布。
39. 職業疾病鑑定委員會組織規程：
84年11月20日行政院勞工委員會發布。
88年12月8日行政院勞工委員會修正發布。
40. 工業用機器人危害預防標準：
76年1月19日內政部發布。
87年6月30日行政院勞工委員會修正發布。
41. 林場安全衛生設施規則：
63年12月21日內政部發布。
87年6月10日行政院勞工委員會修正發布。
42. 碼頭裝卸安全衛生設施標準：
64年6月10日內政部與交通部會銜發布。
80年12月2日行政院勞工委員會與交通部會銜修正發布。
43. 礦場勞工衛生設施標準：
64年7月3日內政部發布。
87年6月30日行政院勞工委員會修正發布。

44. 船舶清艙解體勞工安全規則：
79年2月7日行政院勞工委員會發布。
89年12月27日行政院勞工委員會修正發布。
45. 輔導事業單位及有關團體促進勞工安全衛生獎助辦法：
81年8月31日行政院勞工委員會發布。
90年12月19日行政院勞工委員會第2次修正發布。
46. 勞工安全衛生諮詢委員會設置辦法：
64年9月5日內政部發布。
82年7月21日行政院勞工委員會第4次修正發布。

三、勞動檢查相關法規：

1. 勞動檢查法：
82年2月3日 總統令公布施行。
91年5月29日 總統令修正公布施行。
2. 勞動檢查法施行細則：
82年8月25日 發布施行。
91年12月31日行政院勞工委員會修正發布。
3. 直轄市勞動檢查機構組織準則：
74年5月10日內政部發布施行。
90年3月7日行政院勞工委員會修正發布。
4. 勞動檢查員遴用及專業訓練辦法：
83年4月20日行政院勞工委員會發布施行。
91年1月2日行政院勞工委員會修正發布。
5. 勞動檢查員執行職務迴避辦法：
82年12月29日行政院勞工委員會發布施行。
91年1月9日行政院勞工委員會修正發布。
6. 危險性工作場所審查暨檢查辦法：
83年5月2日行政院勞工委員會發布施行。
94年6月10日行政院勞工委員會修正發布。

7. 危險性機械及設備檢查費收費標準：
96 年 6 月 11 日行政院勞工委員會發布施行。
8. 危險性設備內部檢查延長期限或替代檢查審查注意事項：
92 年 9 月 30 日行政院勞工委員會發布施行。
9. 勞工申訴公告書格式：
82 年 5 月 31 日行政院勞工委員會公告發布。
10. 危險性機械或設備代行檢查機構管理規則：
63 年 10 月 21 日內政部發布施行。
97 年 12 月 31 日行政院勞工委員會第 6 次修正發布。
11. 勞動檢查法第 28 條所定勞工有立即發生危險之虞認定標準：
91 年 12 月 31 日行政院勞工委員會第發布施行。
94 年 6 月 10 日行政院勞工委員會第 1 次修正發布。
12. 危險性工作場所審查暨檢查辦法第 2 條第 4 款丁類工作場所（營造工程）之丈量方式、範圍、危險作業起始時點認定基準：
93 年 12 月 14 日行政院勞工委員會發布施行。
97 年 7 月 29 日行政院勞工委員會發布廢止。

四、其他相關法規：

1. 職業災害勞工保護法：
90 年 10 月 31 日 總統令制定公布；並自 91 年 4 月 28 日起施行。
91 年 4 月 28 日施行。
2. 勞工保險條例：
47 年 7 月 21 日 總統令公布施行。
97 年 10 月 9 日修正公布。
3. 就業保險法：
91 年 5 月 15 日 總統令公布。

92 年 1 月 1 日施行。

96 年 1 月 29 日修正公布。

4. 職工福利金條例：

32 年 1 月 26 日國民政府公布施行。

37 年 12 月 16 日修正第 2、5、7 條。

72 年 8 月 27 日行政院函提高第 11 及第 12 條罰鍰 10 倍。

92 年 1 月 29 日總統令公布增訂第 9 條之 1 及第 13 條之 1，修正第 1 條及第 7 條

5. 就業服務法：

81 年 5 月 8 日 總統令公布施行。

97 年 8 月 31 日修正公布施行。

6. 團體協約法：

19 年 10 月 28 日國民政府公布施行。

97 年 1 月 9 日 總統令修正公布(施行日期由行政院定之)。

7. 勞資爭議處理法：

17 年 6 月 9 日國民政府公布施行。

19 年 3 月 17 日國民政府修正公布。

21 年 9 月 27 日國民政府修正公布。

32 年 5 月 31 日國民政府修正公布。

77 年 6 月 27 日 總統令修正公布。

91 年 5 月 29 日 總統令修正公布施行。

8. 工會法：

18 年 10 月 21 日國民政府公布。

18 年 11 月 1 日施行。

20 年 12 月 12 日國民政府修正公布。

21 年 9 月 27 日國民政府修正公布。

26 年 7 月 20 日國民政府修正公布。

32 年 11 月 20 日國民政府修正公布。

36 年 6 月 13 日國民政府修正公布。

38 年 1 月 7 日總統令修正公布。

64 年 5 月 21 日 總統令修正公布。

89 年 7 月 19 日修正公布。

9. 大量解僱勞工保護法：

92 年 2 月 7 日 總統令制定公布。

97 年 5 月 23 日 總統令公布施行。

提要分析（一）

97 年度勞動檢查執行情形

壹、勞動狀況

依行政院主計處 89 年農漁業普查、90 年工商普查、財稅中心「稅籍主檔」及「人力資源調查」資料分析，臺灣地區目前已登記僱有勞工之事業單位總計 652,718 家。（詳見表 1-1）

已登記適用勞動基準法僱有勞工事業單位共計 652,718 家，勞工人數計 790 萬 2 千人，其中臺灣省 474,545 家，佔 72.703%，臺北市 129,877 家，佔 19.898%，高雄市 48,296 家，佔 7.399%（新竹、中部、南部科學工業園區及臺中、中港、屏東加工出口區併入臺灣省，高雄及楠梓加工出口區併入高雄市）。（詳見表 1-1）

已登記適用勞工安全衛生法僱有勞工事業單位共計 303,596 家，勞工人數計 525 萬 6 千人，其中臺灣省 243,848 家，佔 80.320%，臺北市 39,491 家，佔 13.008%，高雄市 20,257 家，佔 6.672%（新竹、中部、南部科學工業園區及臺中、中港、屏東加工出口區併入臺灣省，高雄及楠梓加工出口區併入高雄市）。（詳見表 1-2）

依業別分，主要適用勞工安全衛生法之行業，計農、林、漁、牧業有 2,054 家，礦業及土石採取業有 595 家，製造業有 122,738 家，水電燃氣業有 186 家，營造業有 56,620 家，運輸、倉儲及通信業有 20,432 家。（有關各行業細別詳見表 1-1 及表 1-2）

本年報各勞動檢查統計表所列行業別係依據中華民國行業標準分類（第七次修正）之大類行業（製造業含中類行業），其中部分行業並非完全適用勞工安全衛生法及勞動基準法等相關法規，例如「醫療保健及社會福利服務業」之中，至 97 年 12 月 31 日止只有醫療保健服務業適用勞工安全衛生法，因此本表及後續檢查情形統計表所列數據均屬各該行業中適用勞工法規受檢者。各大類行業之其中各中、小、細類業別是否適用勞工安全衛生法及勞動基準法等，係按該場所單位之主要經濟活動依中華民國行業標準分類相關規定，就事實認定之，本會並就勞動保護及經濟演變，逐年擴大指定適用，而現行行業分類系統表適用勞工安全衛生法業別參考表如附錄三。

貳、勞動檢查執行情形

一、總檢查場次

勞動檢查實施方式包括勞動條件專案檢查、勞工安全衛生專案檢查、交叉檢查、申訴陳情案檢查、職業災害案檢查及一般檢查（勞動條件及安全衛生設施同時實施）。

97 年檢查機構對事業單位實施勞動條件檢查 12,510 廠次，安全衛生檢查 119,344 廠次，起重升降機具檢查 32,966 座次（內含代行檢查機構之定期檢查 26,437 座次），鍋爐檢查 7,752 座次（內含代行檢查機構之定期檢查 6,541 座次），壓力容器檢查 30,368 座次（內含代行檢查機構之定期檢查 25,687 座次），高壓氣體特定設備檢查 29,093 座次（內含代行檢查機構之定期檢查 25,160 座次），高壓氣體容器檢查 3,052 座次（內含代行檢查機構之定期檢查 2,551 座次）。礦場方面，檢查範圍擴及所有煤礦，以坑內之安全檢查為重點檢查 1,818 次；97 年計實施勞動條件檢查 6 次，衛生檢查 95 廠次。

二、實施檢查之事業單位情形

97 年實施檢查之事業單位共計 70,018 單位：各地區實施檢查之事業單位以臺閩地區 36,124 單位為最多、佔 51.59%（其中以臺北縣 7,796 單位為最多，其次為桃園縣 5,160 單位，再次為高雄縣 3,472 單位）；其次為臺北市 28,642 單位佔 40.91%；其餘依次為高雄市 3,891 單位、佔 5.56%。（詳見表 2-2）

按其業別分，以營造業 44,384 單位、佔 63.39% 為最多；其次為製造業 13,252 單位、佔 18.93%；再次為批發及零售業 2,869 單位、佔 4.10%；其他服務業 1,818 單位、佔 2.60%。（詳見表 2-2）

（一）勞動條件檢查部分：

勞動條件檢查，主要為工時、工資、休息假日、女工童工及技術生保護、退休、職業災害補償、工作規則、就業服務、勞工保險及勞工福利事項等為檢查之重點事項。

1. 97 年實施勞動條件檢查為 12,510 廠次（初查 6,643 廠次，複查 5,867 廠次），初查比率 55.10%，複查比率 46.90%，複查率 88.32%，事業單位抽查率佔 1.19%。其中台閩地區檢查 5,848 廠次（初查 3,799 廠次，複查 2,049 廠次）；臺北市檢查 5,780 廠次（初查 2,056 廠次，複查 3,724 廠次）；高雄市檢查 493 廠次（初查 470 廠次，複查 23 廠次）；加工出口

區檢查 240 廠次(初查 225 廠次,複查 15 廠次);科學工業園區檢查 129 廠次(初查 73 廠次,複查 56 廠次);中部科學工業園區檢查 10 廠次(初查 10 廠次);南部科學工業園區檢查 10 廠次(初查 10 廠次)。(詳見表 2-1 及表 2-5)。

2. 實施勞動條件檢查總廠次為 12,510 廠次,違反法令總項數為 1,874 項。其中違反勞動基準法者為 1,542 項,違反就業服務法者為 5 項,違反職工福利金條例者為 13 項,違反勞工保險條例者為 303 項,違反勞動檢查法者為 11 項。(詳見表 2-6)
3. 另按其業別分析,農林漁牧狩獵業檢查 22 廠,違反 9 項;礦業及土石採取業檢查 6 廠,無違反事項;製造業檢查 1,943 廠,違反 515 項;水電燃氣業檢查 51 廠,違反 8 項;營造業檢查 4,672 廠,違反 214 項;批發及零售業檢查 1,494 廠,違反 320 項;住宿及餐飲業檢查 964 廠,違反 225 項;運輸倉儲及通信業檢查 885 廠,違反 103 項;金融及保險業檢查 227 廠,違反 19 項;不動產及租賃業檢查 254 廠,違反 36 項;專業科學及技術服務業檢查 471 廠,違反 106 項;教育服務業檢查 113 廠,違反 27 項;醫療保健及社會福利服務業檢查 388 廠,違反 86 項;文化運動及休閒服務業檢查 193 廠,違反 31 項;其他服務業檢查 800 廠,違反 173 項;公共行政業檢查 27 廠,違反 2 事項。(詳見表 2-6)
4. 按區域分析,臺北縣檢查 1,351 廠,違反 119 項;宜蘭縣檢查 51 廠,違反 6 項;桃園縣檢查 267 廠,違反 81 項;新竹縣檢查 57 廠,違反 18 項;花蓮縣檢查 27 廠,違反 9 項;基隆市檢查 26 廠,違反 7 項;新竹市檢查 39 廠,違反 7 項;連江縣檢查 3 廠,無違反事項;苗栗縣檢查 163 廠,違反 38 項;台中縣檢查 931 廠,違反 165 項;彰化縣檢查 280 廠,違反 102 項;南投縣檢查 451 廠,違反 35 項;雲林縣檢查 174 廠,違反 27 項;台中市檢查 1,653 廠,違反 160 項;嘉義縣檢查 23 廠,違反 11 項;台南縣檢查 109 廠,違反 45 項;高雄縣檢查 121 廠,違反 53 項;屏東縣檢查 51 廠,違反 20 項;澎湖縣檢查 1 廠,違反 1 項;台東縣檢查 4 廠,違反 1 項;台南市檢查 50 廠,違反 44 項;嘉義市檢查 15 廠,違反 11 項;金門縣檢查 1 廠,無違反事項;臺北市檢查 5,780 廠,違反 852 項;高雄市檢查 493 廠,違反 26 項;加工出口區檢查 240 廠,違反 29 項;科學工業園區檢查 129 廠,違反 7 項;

中部科學工業園區檢查 10 廠，無違反事項；南部科學工業園區檢查 10 廠，無違反事項。(詳見表 2-9)

5. 於違反勞動基準法之狀況中，違反第 32 條延長工作時間事項者 190 項、佔 10.14% 為最多；違反第 22 條全額直接給付事項者 188 項、佔 10.03% 次之；違反第 30 條正常工作時間事項者 170 項、佔 9.07% 居三。(詳見表 2-6)

6. 實施勞動條件檢查初查之事業單位為 6,643 廠次，檢查發現不合格違反法令項數共計 1,279 項。其中違反勞動基準法者為 1,040 項，違反就業服務法者為 4 項，違反職工福利金條例者為 5 項，違反勞工保險條例者為 224 項，違反勞動檢查法者為 6 項。(詳見表 2-7)

7. 於違反勞動基準法之初查不合格事項中，以違反該法違反第 21 至 28 條工資事項者為 326 廠佔 4.91%、370 項為最多；違反第 30 至 34 條工作時間事項者為 222 廠佔 3.34%、236 項居次；違反第 35 至 43 條休息休假事項者為 157 廠佔 2.36%、183 項居三。(詳見表 2-7；各縣市及各區域事業單位違反情形詳見表 2-10)

8. 實施勞動條件檢查複查之事業單位為 5,867 廠次，檢查發現不合格違反法令項數總計 595 項。其中違反勞動基準法者為 502 項，違反就業服務法者為 1 項，違反職工福利金條例者為 8 項，違反勞工保險條例者為 79 項，違反勞動檢查法者為 5 項。(詳見表 2-8)

9. 於違反勞動基準法之複查不合格事項中，以違反該法違反第 21 至 28 條工資事項者 163 廠佔 2.78%、177 項為最多；違反第 30 至 34 條工作時間事項者 118 廠佔 2.01%、124 項居次；違反第 35 至 43 條休息休假事項者為 78 廠佔 1.33%、88 項居三。(詳見表 2-8；各縣市及各區域事業單位違反情形詳見表 2-11)

10. 實施勞動條件申訴案檢查事業單位為 1,664 廠次，違反法令總項數為 1,185 項。其中違反勞動基準法者為 1,113 項，違反就業服務法者為 5 項，違反職工福利金條例者為 2 項，違反勞工保險條例者為 58 項，違反勞動檢查法者為 7 項。(詳見表 2-12)

11. 於申訴案檢查違反勞動基準法之不合格事項中，以違反該法違反第 21 至 28 條工資事項者為 380 廠佔 22.84%、452 項為最多；違反第 30 至 34 條工作時間事項者為 269 廠佔 16.17%、308 項次之；違反第 35 至

43 條休息休假事項者為 189 廠佔 11.36%、231 項居三（詳見表 2-12；各縣市及各區域事業單位違反情形詳見表 2-13）

（二）安全衛生檢查結果部分：

1. 97 年事業單位安全衛生檢查共實施 119,344 廠次（初查 74,777 廠次，複查 44,567 廠次），初查比率 62.66%，複查比率 37.34%，複查率 59.60%，事業單位抽查率佔 21.97%，其中台閩地區檢查 80,122 廠次；臺北市檢查 31,472 廠次；高雄市檢查 5,471 廠次；加工出口區檢查 975 廠次；科學工業園區檢查 784 次；中部科學工業園區檢查 161 次；南部科學工業園區檢查 359 次。（詳見表 2-1 及表 2-14）
2. 事業單位安全衛生檢查實施初查之事業單位 74,777 廠次中，違反法令項數計 84,681 項，其中以違反安全衛生法第 5 條者 35,899 廠佔 48.01%、58,843 項為最多；違反安全衛生法第 14 條第 2 項者 5,928 廠佔 7.93%、6,938 項次之；違反安全衛生法第 14 條第 1 項者 5,345 廠佔 7.15%、6,151 項居三；違反安全衛生法第 25 條者 3,369 廠佔 4.51%、3,369 項列第四；違反安全衛生法第 7 條者 2,829 廠佔 3.78%、4,259 項第五；其餘依次為違反安全衛生法第 23 條者 1,850 廠佔 2.47%、1,851 項；違反安全衛生法第 18 條者 941 廠佔 1.22%、2,262 項；違反安全衛生法第 12 條者 366 廠佔 0.49%、373 項。（詳見表 2-15）
3. 於違反勞工安全衛生法第 5 條之初查不合格事項中，以電氣設備安全設施不良者 12,309 廠佔 16.46%、15,584 項為最多；墜落、物體飛落災害防止安全設施不良者 8,220 廠佔 10.99%、10,329 項次之；特殊危險機具安全設備不良者 5,239 廠佔 7.01%、6,382 項居三；工作場所及通道不良者 4,384 廠佔 5.86%、5,674 項列第四；一般機械安全設備不良者 3,109 廠佔 4.16%、3,672 項列第五；其餘依次為勞工身體防護不良者 3,051 廠佔 4.08%、3,210 項；施工架及施工構台安全不良者 2,488 廠佔 3.33%、3,529 項；其他防止危害設備不良者 1,896 廠佔 2.54%、2,184 項；醫療、保健設施不良者 1,778 廠佔 2.38%、2,219 項；危險場所爆炸、火災、腐蝕防止安全設備不良者 1,173 廠佔 1.57%、1,408 項；模板支撐不良者 831 廠佔 1.11%、972 項離心機械、粉碎機、混合機、滾碾機等安全設備不良者 811 廠佔 1.08%、832 項；起重升降機具安全設

備不良者 730 廠佔 0.98%、864 項；鍋爐、壓力容器（蒸氣類）安全設備不良者 303 廠佔 0.41%、357 項；高壓氣體容器及設備安全設備不良者 301 廠佔 0.40%、358 項。（詳見表 2-15）

4. 事業單位安全衛生檢查實施複查之事業單位 44,567 廠次，不合格通知改善事項 29,224 項中、已改善 16,472 項，其改善率 56.36%。而其中以違反勞工安全衛生法第 6 條設置不符標準機械器具供勞工使用者通知改善 1 項、已改善 1 項、改善率 100.00%，違反勞工安全衛生法第 19 條共同承攬應推代表人負責者通知改善 1 項、已改善 1 項、改善率 100.00% 均為最高；違反勞工安全衛生法第 18 條共同作業應採規定之必要措施者通知改善 3,715 項、已改善 3,274 項、改善率 88.13% 為次之，違反安全衛生法第 5 條通知改善 20,730 項、已改善 11,390 項、改善率 54.94% 居三，安全衛生法第 5 條再細分 2 個改善率最高者為採光照明不良者通知改善 172 項、已改善 137 項、改善率 79.65% 及模板支撐不良者通知改善 312 項、已改善 216 項、改善率 69.23%。違反安全衛生法第 29 條陳報職業災害統計者通知改善 4 項、已改善 0 項、改善率 0.00% 改善率最低，違反安全衛生法第 12 條體格檢查、健康檢查者通知改善 55 項、已改善 14 項、改善率 25.45% 改善率次低，安全衛生法第 5 條再細分 2 個改善率最低者為飲用水不良者通知改善 1 項、已改善 0 項、改善率 0.00% 改善率最低，其他不良者通知改善 5 項、已改善 1 項、改善率 20.00% 改善率次低。（詳見表 2-16）

（三）勞工申訴、陳情案件處理情形：

1. 97 年勞工申訴案件數為 2,183 件次；以申訴內容區分有關勞動基準申訴為 1,601 項，安全衛生申訴為 89 項，就業服務申訴為 4 項，職工福利申訴為 83 項，勞工保險申訴為 35 項，綜合問題申訴為 370 項（詳見表 2-17）。
2. 檢查結果處理情形：勞動基準法行政罰鍰 232 件次，司法偵辦 7 件次；安全衛生法行政罰鍰 24 件次，局部停工 1 件次，全部停工 0 次，司法偵辦 0 次；就業服務法行政罰鍰 0 件次，司法偵辦 0 件次；其他法律（勞工保險、職工福利 勞動檢查）行政罰鍰 1 件次，司法偵辦 0 次。（詳見表 2-17）

(四)勞工安全衛生專案檢查：

1. 97 年度已完成之專案檢查，總計實施檢查 22,217 廠次（初查 15,478 廠次，複查 9,463 廠次）。其中石化工廠安全衛生專案檢查 251 廠次，大型高壓氣體設施事業單位安全衛生專案檢查 319 廠次，液化石油氣分灌裝場所安全衛生專案檢查 331 廠次，液化石油氣消費場所安全衛生專案檢查 550 廠次，石化及化學工廠等高危險性歲修作業安全衛生專案檢查 281 廠次，批式製造化學工廠安全衛生專案檢查 263 場次，有機過氧化物火災爆炸預防專案檢查 35 廠次，大量製造使用儲存危險物事業單位火災爆炸預防檢查 563 廠次，職業殘廢災害預防專案檢查 3,884 廠次，製造處置使用第一、二種有機溶劑作業專案檢查 797 廠次，製造、處置、使用易漏洩特定化學物質事業單位專案檢查 900 廠次，鉛作業專案檢查 83 廠次，大量散佈含粉塵專案檢查 240 廠次，噪音作業專案檢查 382 廠次，勞工作業環境測定專案檢查 84 廠次，局限空間作業安全衛生專案檢查 1,823 廠次，高科技廠房新建工程專案檢查 86 廠次，一般公共工程專案檢查 415 廠次，重大公共工程專案檢查 2,680 廠次，一般營造工程專案檢查 3,852 廠次，丁類危險性工作場所現場查核專案檢查 6,249 廠次，EEP 專案檢查 860 廠次，造紙業災害預防專案檢查 10 廠次。
2. 事業單位安全衛生專案檢查違反法令項數計 34,868 項，其中以違反安全衛生法第 5 條者 29,197 項為最多；違反安全衛生法第 7 條者 2,088 項居次；違反安全衛生法第 18 條者 1,490 項居三。（詳見表 2-18）

三、督導設置勞工安全衛生組織及人員情形

目前檢查機構督導設置勞工安全衛生組織人員情形：100 人以上工廠已檢查列管數 3,413 單位，已依規定設置安全衛生組織者 2,789 單位佔 81.72%，100 人以上其他事業單位已檢查列管數 1,442 單位，已依規定設置安全衛生組織者 497 單位佔 34.47%，30 人至 100 人工廠已檢查列管數 7,761 單位，已依規定設置安全衛生管理人員者 6,638 單位佔 85.53%，30 人至 100 人其他事業單位已檢查列管數 1,675 單位，已依規定設置安全衛生管理人員者 505 單位佔 30.15%。（詳見表 2-20）

國內適用勞動法令規定之事業 65 萬 2 千餘單位，勞動檢查機構編制內現有之 339 位檢查員係實施監督檢查，以督促事業單位遵守法令規定。提供安全衛生的工作環境係雇主責任，事業單位必須自行瞭解其工作場所是否存有潛在危險性，進而採取適當之控制避免災害之發生，以保障其資產與所僱勞工之生命安全，實施勞工安全衛生管理乃是事業單位所應採行之必要措施。

四、檢查結果處分情形

凡事業單位違反規定事項者，均經通知限期改善，或予以技術上之輔導，並予以必要之處分，97 年檢查機構實施勞動條件檢查總受檢廠次計 12,510 單位，安全衛生檢查總受檢廠次計 119,344 單位，違反勞動基準法移送主管機關總計 1,606 件次，其中罰鍰告發 1,485 件次，告發率為 12.84%，移送司法機關偵辦處分者 121 件次；違反勞工安全衛生法移送主管機關總計 13,437 件次，告發率為 11.26%，其中罰鍰告發 6,877 件次，局部停工 6,220 件次，全部停工 16 件次；移送司法機關偵辦處分者 324 件次。（詳見表 2-19）

參、特定項目檢查情形分析

一、危險性機械設備之檢查

危險性機械設備已納入統計者，危險性機械包括：固定式起重機、移動式起重機、人字臂起重桿、升降機、營建用提升機及吊籠，其檢查項目有型式檢查、使用檢查、竣工檢查、既有檢查、重新檢查、變更檢查及定期檢查；危險性設備包括：鍋爐、壓力容器、高壓氣體特定設備及高壓氣體容器，其檢查項目有分型式檢查、熔接檢查、構造檢查、竣工檢查、既有檢查、重新檢查、變更檢查及定期檢查。

97 年起重升降機具檢查 32,966 座次，初查 30,359 座次（其中定期檢查初查 25,190 座次），複查 2,607 座次，複查率 8.59%（其中定期檢查複查 1,247 座次）。（詳見表 3-2）

其中台閩地區檢查 26,905 座次（初查 24,725 座次、複查 2,180 座次，其中定期檢查初查 20,404 座次、複查 1,035 座次）；臺北市檢查 1,461 座次（初查 1,265 座次、複查 196 座次，其中定期檢查初查 1,063 座次、複查 78 座次）；高雄市檢查 3,134 座次（初查 2,978 座次、複查 156 座次，其中定期檢查初查 2,698 座次、複查 104 座次）；加工出口區檢查 266 座次（初查 261 座次、複查 5 座次，其中定期檢查初查 245 座次、複查 5 座次）；科學工業園區檢查 370 座次（初查 335 座次、複查 35 座次，其中定期檢查初查 297 座次、複查 7 座次）；中部科學工業園區檢查 252 座次（初查 246 座次、複查 6 座次，其中定期檢查初查 47 座次、複查 4 座次）；南部科學工業園區檢查 578 座次（初查 549 座次、複查 29

座次，其中定期檢查初查 436 座次、複查 14 座次)。(詳見表 3-2)

97 年危險性設備實施檢查 70,265 座次，初查 69,557 座次(其中定期檢查初查 59,375 座次)，複查 708 座次，複查率 1% (其中定期檢查複查 564 座次)。鍋爐實施檢查 7,752 座次，初查 7,616 座次(其中定期檢查初查 6,439 座次)，複查 136 座次，(其中定期檢查複查 102 座次)；壓力容器實施檢查 30,368 座次，初查 30,107 座次(其中定期檢查初查 25,494 座次)，複查 261 座次，(其中定期檢查複查 193 座次)；高壓氣體特定設備實施檢查 29,093 座次，初查 28,805 座次(其中定期檢查初查 24,911 座次)，複查 288 座次，(其中定期檢查複查 249 座次)；高壓氣體容器實施檢查 3,052 座次，初查 3,029 座次(其中定期檢查初查 2,531 座次)，複查 23 座次，(其中定期檢查複查 20 座次)。(詳見表 3-5)

其中台閩地區檢查 60,386 座次(初查 59,699 座次、複查 687 座次，其中定期檢查初查 49,616 座次、複查 543 座次)；臺北市檢查 1,039 座次(初查 1,030 座次、複查 9 座次，其中定期檢查初查 960 座次、複查 9 座次)；高雄市檢查 7,699 座次(初查 7,688 座次、複查 11 座次，其中定期檢查初查 7,687 座次、複查 11 座次)；加工出口區檢查 144 座次(初查 143 座次、複查 1 座次，其中定期檢查初查 143 座次、複查 1 座次)；科學工業園區檢查 423 座次(初查 423 座次，其中定期檢查初查 423 座次)；中部科學工業園區檢查 63 座次(初查 63 座次，其中定期檢查初查 63 座次)；南部科學工業園區檢查 511 座次(初查 511 座次，其中定期檢查初查 483 座次)。(詳見表 3-5)

二、特殊環境作業檢查

特殊環境作業檢查分有機溶劑作業檢查，粉塵作業檢查，鉛作業檢查及特定化學物質檢查等 4 種。

有機溶劑作業檢查、粉塵作業檢查、鉛作業檢查、特定化學物質作業檢查項目有：甲類物質之製造許可、防範危害設備之設置、防範危害設備之構造性能、防範危害設備之管理、防範危害作業之管理、工作守則、教育訓練、清潔設備及衛生、公告、通告、標示、測定、特殊健康檢查、防護具、避難設備、儲存與空容器之處理等 17 項。

有機溶劑作業檢查，檢查 1,222 廠次(初查 857 廠、複查 365 廠)；特定化學物質作業檢查，檢查 1,087 廠次(初查 737 廠、複查 350 廠)，鉛作業檢查，檢查 160 廠次(初查 126 廠、複查 34 廠)；粉塵作業檢查，檢查 424 廠次(初查 285 廠、複查 139 廠)。有關其檢查統計(詳見表 4-1 至表 4-4)。

三、危險性工作場所審查暨檢查

依勞動檢查法第二十六條第一項危險性工作場所非經勞動檢查機構審查或檢查合，不得使勞工於該場所作業；違反規定者可處三年以下有期徒刑、拘役或科或併科新台幣十五萬元以下罰金；本會依同法第二十六條第二項訂定「危險性工作場所審查暨檢查辦法」，其中危險性工作場所需經勞動檢查機構審查合格者包括（依勞動檢查法及施行細則之規定）：

- (一)從事石油產品之裂解反應，以製造石化基本原料之工作場所。
- (二)使用異氰酸甲酯、氯化氫、氨、甲醛、過氧化氫、吡啶之原料從事農葯原體合成之工作場所。
- (三)利用氯酸鹽類、過氯酸鹽類、硝酸鹽類、硫、硫化物、磷化物、木炭粉、金屬粉末及其他原料製造爆竹煙火類物品之爆竹煙火工廠。
- (四)從事以化學物質製造爆炸性物品之火藥類製造工作場所。
- (五)高壓氣體類壓力容器一日之冷凍能力在一百五十公噸以上或處理能力符合下列規定之一之工作場所：
 1. 一千立方公尺以上之氧氣、有毒性及可燃性高壓氣體。
 2. 五千立方公尺以上之前款以外之高壓氣體。
- (六)設置傳熱面積在五百平方公尺以上之蒸汽鍋爐之工作場所。
- (七)製造、處置、使用危險物、有害物之數量達附表二、附表三規定數量之工作場所。
- (八)中央主管機關會商目的事業主管機關指定之營造工程之工作場所。
- (九)其他中央主管機關指定之工作場所。

危險性工作場所申請審查檢查件次計 459 廠次，其中合格者計 358 廠次，不合格者 87 廠次，審核中 14 廠次(為截至 97 年 12 月 31 日止已受理尚未核定者)。

(詳見表 5-1)

四、礦場檢查

台灣地區煤礦，因開採甚深，其價值卻因其他能源日廉，已不符其經濟利益，礦場數因而逐漸減少，由民國 59 年的 324 礦場數減少至個位數，而其分佈大部份在北部地區。

(一) 勞動條件檢查：

礦場勞動條件檢查共實施 6 廠次，其中初查 3 廠次，複查 3 廠次。

(二) 衛生檢查：

礦場衛生檢查共實施 95 廠次，其中初查 63 廠次，複查 32 廠次。

(三) 安全檢查：(經濟部礦務局)

礦場安全檢查共實施 1,818 礦次。其中其他礦業及土石採取業 144 礦次，砂、石及黏土採取業 1,557 礦次，石油天然氣礦業 117 礦次。(詳見表 6-1)

肆、職業災害月報表統計分析

勞工職業災害統計為衡量事業單位勞動力損失及安全衛生工作績效之重要評價基準，勞工安全衛生法第 29 條及同法施行細則第 33 條均有明確規定，由事業單位每月將災害情況陳報檢查機構，彙轉中央主管機關統計分析，66 年指定 30 人以上之工廠及礦場等，藉以掌握事業單位推行安全衛生概況，供訂定勞動檢查方針參考，以減少職業災害，提高勞動生產力；91 年放寬修正指定為 50 人以上之事業，或未滿 50 人之事業，經中央主管機關指定經檢查機構函知者，事業單位仍應依同法第 28 條第 1 項辦理職業災害調查分析統計。

災害陳報內容包括僱用勞工人數(月平均)、總計工作日數(工作天)、總經歷工時(小時)失能傷害次數(次)、失能傷害頻率、死亡(人)數、永久全失能(人)數、永久部份失能(次)數、暫時全失能(次)數、總計損失日數(日)、失能傷害嚴重率及災害類型與媒介物、受傷部位等。

關於受傷部位分類計有：頭、臉顏、頸、肩、鎖骨、上膊、肘、前膊、腕、胸、肋骨、背、手、指、腹、臀、鼠蹊、股、膝、腿、足、內臟、全身及其他等 24 項。

關於災害類型計分有：墜落、滾落，跌倒，衝撞，物體飛落，物體倒塌崩塌，被撞，被夾、被捲，被刺、割、擦傷，踩踏，溺斃，與高溫低溫之接觸，與有害物等之接觸，感電，爆炸，物體破裂，火災，不當動作，無法歸類者，公路交通事故、鐵路交通事故，船舶航空器交通事故，其他交通事故等 23 項。

媒介物分類有：原動機、動力傳導裝置、木材加工用機械、營運用機械、一般動力機械、起重機械、動力運搬機械、交通工具、壓力容器類、化學設備、熔接設備、爐窯等、電氣設備、人力機械工具、用具、其他設備、營建物及施工設備、危險物有害物、材料、運搬物體、環境、其他媒介物、無媒介物及不能分類等。

97 年勞工職業災害陳報事業單位抽樣 13,637 家，月平均僱用勞工 2,723,323 人，其總計工作日數為 701,290,726 日，其總經歷工時為 5,716,555,136 時，失

能傷害次數為 11,920 次，其中死亡 77 人，永久全失能 15 人，永久部分失能 334 人，暫時全失能 11,494 次，總計損失日數為 949,056 日。(詳見表 8-1)

一、一般概況

(一) 各業頻率：

97 年職業災害各行業平均失能傷害頻率為 2.09。各業失能傷害頻率中，以木竹製品製造業為最高 15.48。陳報事業單位數為 40 家，僅佔全部陳報事業單位 0.29%，僱用勞工人數 3,188 人，總計工作日數 832,772 日，總經歷工時為 6,782,473 小時，失能傷害次數 105 次，總計損失日數 7,146 日。各行業依次為住宿及餐飲業失能傷害頻率為 5.19，公共行政業為 4.53，運輸倉儲及通信業為 3.37，營造業為 2.93，文化運動及休閒服務業為 2.38，農林漁牧業為 2.29，其他服務業為 2.28，不動產及租賃業為 2.02，批發及零售業為 1.7，礦業及土石採取業為 1.53，醫療保健及社會福利服務業為 1.25，專業科學及技術服務業為 0.54，水電燃氣業為 0.36，金融及保險業為 0.33，教育服務業為 0.10 (詳見表 8-1)

製造業中以木竹製品製造業失能傷害頻率為最高 15.48。陳報事業單位數為 40 家，僅佔全部陳報事業單位 0.29%，僱用勞工人數 3,188 人，總計工作日數 832,772 日，總經歷工時為 6,782,473 小時，失能傷害次數 105 次，總計損失日數 7,146 日。其次非金屬礦物製品製造業失能傷害頻率 5.31，傢具及裝設品製造業 4.57，金屬製品製造業 4.55，橡膠製品製造業 4.4，金屬基本工業 4.35，印刷及其輔助業 4.15，紙漿、紙及紙製品製造業 4.11，機械設備製造修配業 3.83，食品及飲料製造業 3.65，其他工業製品製造業 3.36，運輸工具製造修配業 2.92，紡織業 2.83，塑膠製品製造業 2.78。(詳見表 8-1)

其計算採用公式：

$$\text{失能傷害頻率} = \frac{\text{失能傷害次數} \times 10^6}{\text{總經歷工時}} \quad (\text{取小數點二位})$$

(二) 各業嚴重率

97 年各行業平均失能傷害嚴重率為 166，而木竹製品製造業 1,054

為最高。其次為營造業 651，其他工業製品製造業 582，紙漿、紙及紙製品製造業之失能傷害嚴重率為 509，金屬製品製造業 481，家具及裝設品製造業 478，其他服務業 474，公共行政業 458，橡膠製品製造業 410，塑膠製品製造業 393。(詳見表 8-1)

其計算採用公式：

$$\text{失能傷害嚴重率} = \frac{\text{總計損失日數} \times 10^6}{\text{總經歷工時}} \quad (\text{取整數})$$

二、職業災害統計各業災害類型分析

- (一) 農、林、漁、牧業主要之災害類型為墜落、滾落，不當動作，其他，物體飛落，被撞，被刺、割、擦傷等。
- (二) 礦業及土石採取業主要之災害類型為被夾、被捲，跌倒，被刺、割、擦傷等。
- (三) 製造業：就失能傷害頻率較高之行業說明如下(詳見表 8-1、表 8-2)：

業 別	主 要 災 害 類 型
木竹製品製造業	被刺、割、擦傷，被夾、被捲，物體倒塌、崩塌，物體飛落，其他等。
非金屬礦物製品製造業	被刺、割、擦傷，被夾、被捲，其他，不當動作，墜落、滾落，跌倒，物體飛落，物體倒塌、崩塌等。
家具及裝設品製造業	被刺、割、擦傷，被夾、被捲，物體飛落，不當動作，其他等。
金屬製品製造業	被夾、被捲，被刺、割、擦傷，不當動作，跌倒，被撞，其他等。
橡膠製品製造業	被夾、被捲，不當動作，被刺、割、擦傷，其他，被撞，跌倒等。
金屬基本工業	被夾、被捲，被刺、割、擦傷，跌倒，與高溫、低溫等之接觸，不當動作，被撞，其他等。

- (四) 水電燃氣業：主要之災害類型為跌倒，與高溫、低溫之接觸，公路交通事故，墜落、滾落，衝撞，物體破裂，被夾、被捲，被刺、割、擦傷等。
- (五) 營造業：主要之災害類型為被夾、被捲，跌倒，墜落、滾落，被刺、割、擦傷，物體飛落，被撞，其他，物體倒塌、崩塌，不當動作，公路交通事故等。

- (六) 運輸、倉儲及通信業：主要之災害類型為跌倒，公路交通事故，被撞，被夾、被捲，其他，不當動作，墜落、滾落，衝撞，被刺、割、擦傷，物體飛落等。
- (七) 全產業：主要災害類型為被夾、被捲佔 18.00%，被刺、割、擦傷佔 17.36%，跌倒佔 15.73%，其他佔 7.27%，不當動作佔 6.74%，被撞佔 6.32%，墜落、滾落佔 5.20%，與高溫、低溫之接觸佔 4.15%。(詳見表 8-2)

三、行業別與媒介物關係分析

全產業之媒介物以一般動力機械最高佔 13.01%，其次為裝卸運搬機械之交通工具佔 10.56%，其他媒介物佔 10.40%，材料佔 9.98%，環境佔 8.57%，營建物及施工設備佔 6.60%，不能分類佔 5.31%，動力運搬機械佔 5.13%，動力傳導裝置佔 4.54%，人力機械工具佔 4.32%，用具佔 4.32%，無媒介物佔 3.15%。(詳見表 8-3)

- (一) 農、林、漁、牧業主要媒介物為營建物及施工設備，環境，其他媒介物，不能分類，一般動力機械，裝卸運搬機械之交通工具等。
- (二) 礦業及土石採取業：主要媒介物為無媒介物，材料，裝卸運搬機械之起重機械，動力傳導裝置，營建物及施工設備。
- (三) 製造業之媒介物關係茲以傷害次數較高者依序說明如下：

業 別	主 要 媒 介 物
電子零組件製造業	一般動力機械，其他媒介物，營建物及施工設備，裝卸運搬機械之交通工具，材料，環境，其他設備等。
金屬製品製造業	一般動力機械，材料，動力傳導裝置，用具，其他媒介物，動力運搬機械，裝卸運搬機械之起重機械，人力機械工具，環境，不能分類，營建物及施工設備等。
機械設備製造修配業	一般動力機械，材料，其他媒介物，人力機械工具，環境，不能分類，裝卸運搬機械之起重機械，營建物及施工設備，動力運搬機械等。
運輸工具製造修配業	一般動力機械，材料，營建物及施工設備，其他媒介物，人力機械工具，動力傳導裝置，裝卸運搬機械之交通工具，動力運搬機械，環境等。
食品及飲料製造業	環境，一般動力機械，不能分類，動力運搬機械，其他媒介物，營建物及施工設備，動力傳導裝置，人力機械工具，裝卸運搬機械之交通工具等。
金屬基本工業	材料，一般動力機械，其他媒介物，環境，動力傳導裝置，不能分類，動力運搬機械，用具，人力機械工具，營建物及施工設備等。

非金屬礦物製品製造業	材料，一般動力機械，其他媒介物，營建物及施工設備，營造機械，動力運搬機械，環境，危險物有害物，動力傳導裝置，用具等。
------------	--

- (四) 水電燃氣業主要之媒介物為電氣設備，裝卸運搬機械之交通工具，環境，其他媒介物，動力搬運機械，動力傳導裝置，木材加工機械，用具，營建物及施工設備，材料，無媒介物等。
- (五) 營造業主要之媒介物為材料，營建物及施工設備，其他媒介物，裝卸運搬機械之交通工具，用具，裝卸運搬機械之起重機械，一般動力機械等。
- (六) 運輸、倉儲及通信業主要之媒介物為裝卸運搬機械之交通工具，其他媒介物，動力運搬機械，運搬物體，環境，無媒介物等。

四、災害類型與媒介物關係分析（製造業）

97年製造業全年就災害類型比較，以被夾、被捲佔 26.23% 為最高，其次為被刺、割、擦傷佔 20.83%，跌倒佔 10.25%，不當動作佔 7.83%，其他佔 6.34%，被撞佔 5.26%，墜落、滾落佔 4.32%。(詳見表 8-5) 茲就災害次數較高之災害類型與媒介物之關係分析如下：

災害類型	主要媒介物
被夾、被捲	一般動力機械，動力傳導裝置，動力運搬機械，材料，其他媒介物，裝卸運搬機械之起重機械等。
被刺、割、擦傷	一般動力機械，材料，人力機械工具，其他媒介物，木材加工機械，動力傳導裝置，用具，環境等。
跌 倒	營建物及施工設備，環境，其他媒介物，裝卸運搬機械之交通工具，不能分類，無媒介物，材料，用具等。
不當動作	一般動力機械，材料，其他媒介物，人力機械工具，運搬物體，用具，無媒介物，環境等。
其 他	一般動力機械，材料，其他媒介物，不能分類，環境，人力機械工具，營造機械等。
被 撞	動力運搬機械，裝卸運搬機械之交通工具，材料，一般動力機械，人力機械工具，動力傳導裝置等。

五、災害類型與受傷部位關係分析（製造業）

97年製造業中受傷部位最高者為指佔 28.77%，手佔 17.16%，足佔 10.89%，腿佔 6.34%，頭佔 5.59%，其他佔 5.47%，臉顏佔 4.55%。(詳見表 8-7) 茲就災害類型比率較高者與受傷部位分析說明如下：

災 害 類 型	受 傷 部 位
被夾、被捲	指、手、足、臀、腿、腕、肘、前膊等。
被刺、割、擦傷	指、手、腿、腕、臀、足、臉顏、其他等。
跌 倒	足、腿、手、膝、頭、肘、其他、臉顏、腕等
不當動作	指、手、足、其他、背、頭、腿、腕等。
其 他	指、其他、足、手、頭、臉顏、腿、肩、臀等。
被 撞	足、頭、腿、手、指、臉顏、膝等。

六、行業別與受傷部位分析

由於全產業中係以製造業為主，受傷部位情形略同前節。茲就災害次數較高者之業別與受傷部位之關係分析如下。(詳見表 8-8)

業 別	受 傷 部 位
運輸、倉儲及通信業	足、腿、手、頭、膝、指、其他、背、肩、臉顏等。
住宿及餐飲業	手、指、足、腿、頭、臉顏、其他、膝等。
電子零組件製造業	指、手、足、其他、腿、頭、臉顏、膝等。
金屬製品製造業	指、手、足、腿、頭、其他、臉顏、腕等。
批發及零售業	指、手、足、腿、頭、膝、其他、臉顏等。
機械設備製造修配業	指、手、足、腿、頭、其他、臉顏、膝等。
其他服務業	足、手、頭、腿、膝、指、其他、臉顏等。
醫療保健及社會福利服務業	指、足、手、頭、其他、腿、膝、臉顏等。

伍、補充說明：

我國職業災害統計資料主要有下列三項來源：

- 一、依據勞工安全衛生法第 28 條第 2 項：事業單位發生職業災害勞工死亡 1 人以上或受傷 3 人以上者依該條文規定，雇主應於 24 小時內報告勞動檢查機構，勞動檢查機構應即實施災害檢查並作成報告，較能精確反應職業災害的實況報告，惟目前勞工安全衛生法有其適用範圍之限制，此部分之統計僅限於適用勞工安全衛生法之事業單位工作場所發生 1 人以上死亡或 3 人以上勞工受傷之災害事故。
- 二、依據勞工安全衛生法第 29 條：該條文規定經中央主管機關指定之事業，包括僱用勞工人數在 50 人以上者及其他經中央主管機關指定並經檢查機構函告者，由各檢查機構稽催轄內之事業單位按月陳報，經整理後，再報本會彙計（96 年度起改採網路申報，以節省行政成本）；職業災害統計月報表之陳報，主要目的係藉由抽樣調查的方式，獲取更進一步之災害資訊，以推估各

業之職災發生情形，包括失能傷害次數、失能傷害頻率、失能傷害嚴重率，以及災害類型與媒介物、受傷部位等，此一指標並可衡量事業單位勞動力損失及作為安全衛生工作績效之重要評價基準。惟各事業單位對於職業災害之陳報，因 50 人以下小規模事業單位之抽樣家數有限，以此計算出之數據精確度似稍有不足。

三、依據勞工保險條例職業災害給付資料統計：勞工保險被保險人職業災害傷病、殘廢、死亡申請給付資料之統計數據雖能精確反應職業災害給付情形，惟被保險人包括雇主、自營作業者、及職業工會之勞工等，而依據勞工安全衛生法，職業災害之定義為勞工就業場所之建築物、設備原料、材料、化學物品、氣體、蒸氣、粉塵等或作業活動及其他職業上原因引起之勞工疾病、傷害、殘廢或死亡。故「勞工」之適用範圍於勞工保險條例、勞工安全衛生法各有定義。前者以僱用 5 人以上之產業勞工、公司行號勞工及漁民、參加職業工會之自營者、未投公保之公教員工等為適用對象，其係以災害給付為主要目的，後者係以災害風險較高行業為適用對象，主要為製造業、營造業、農林漁牧業、水電燃氣業、運輸倉儲通訊業、餐旅業、環境衛生服務業…等，其係以規範工作場所災害預防責任為主要目的，故兩者適用範圍不同，適用勞工人數亦不同，另其計算方法，在勞保部分係以當年辦理給付為準，與前二者之職業災害統計以職業災害發生時間為準，並不相同，故統計結果自有其差異性。

以 97 年為例，97 年適用勞工安全衛生法第 28 條第 2 項之重大職業災害案件，勞工計死亡 330 人，如依勞工保險職業災害死亡給付資料顯示，則有 320 人（不含交通事故及職業病），其間之差異如上所述。另為確實掌握重大職業災害案件，本會已採取將勞保局核發職業災害死亡給付而事業單位未依勞工安全衛生法第 28 條陳報當地勞動檢查機構之案件，加以列冊並函轉各勞動檢查機構查處，以減少事業單位發生職災死亡事故卻隱匿不報之情事。

提要分析（二）

97 年度重大職業災害分析報告

壹、前言

本會秉持「完整保障勞工安全」的承諾，自 90 年起陸續推動四年降災中程計畫及全國職場 233 減災方案等減災策略，有效使全產業職災死亡百萬人率由 89 年的 77 下降至 97 年的 36，降幅高達 53.2%，惟相較於歐、美、日等先進國家仍有相當之差距，顯示我國在職場減災工作的推動上仍有努力空間。根據統計，97 年適用勞工安全衛生法之工作場所重大職業災害死亡 330 人，與 93 至 94 年平均 350 人相較，減少 20 人，97 年適用勞工安全衛生法之職災死亡百萬人率為 51.30，與 93 至 94 年平均的 62.85 比較，降幅達 18.38%。

貳、降災重要措施

職業災害不僅造成勞工個人傷亡及其家庭破碎，更需付出沉重之社會成本及巨大經濟損失，更遑論職災發生後各項難以估算之直接與間接經濟損失，尤其對罹災勞工身心及其週遭親友都將造成永遠難以抹滅之傷痛，故本會為保障勞工工作安全與健康，並建構安全的工作環境，在審酌社會發展情勢，兼顧勞資雙方權益，並整合各機關資源之架構下，於 97 年賡續推動職場減災計畫，期由政府、事業單位與社會大眾的共同努力，透過「宣導、輔導、檢查」三合一之減災策略，強化工作環境安全，使職業災害率加速降低，其中較重要之績效分述如下：

一、部會合作共同減災

(一) 實施方式：協調各部會建立防災共同願景，施政計畫中列入職災防治事項及減災目標，編列必要經費，輔導及督促目的事業創造安全健康的工作環境。

(二) 執行情形：

1. 由本會洽請各部會強化防災工作及統計各部會減災工作辦理情形，97 年各部會及所屬事業單位發生職災死亡人數為 40 人，較 93 及 94 年平均價值 70 人相比減少 30 人達 42.9%，成效良好。
2. 經濟部、交通部等目的事業主管機關以任務編組方式，於單位內之一級層級成立減災工作推動小組，編列相關預算，訂定所屬事業機構或公共工程的工安減災目標及具體量化績效指標，並定期召開會議，協助輔導

及監督所屬防災業務。

3. 本會與行政院公共工程委員會、各部會及縣市政府研商將公共工程防災查核機制併入政府採購法第 70 條工程施工查核中執行，以擴大公共工程防災查核範圍及效能，降低公共工程之職業災害。除原行政院所屬中央機關必須實施公共工程防災查核外，更已制定相關辦法使 98 年起縣市政府亦需實施公共工程防災查核，並強化防災查核相關作為(如提高勞工安全衛生之查核配分)以增加其重要性；另辦理機關內、外聘查核委員之查核訓練，加強查核委員之勞工安全衛生查核能力；並訂定勞工安全衛生查核之項目，俾利查核委員依重點項目查核。

二、提升防災執行力

(一) 實施方式：以高職災產業及高傷殘機具設備兩條致災軸線，「特定製程產業安全衛生改善輔導計畫」及「職業殘廢災害預防策略」，並鎖定三高事業實施風險分級檢查。

(二) 執行情形：

1. 本會 97 年執行勞動檢查高達場次 131,854，係因經費有限致 150 名 96 年聘用之檢查員不再聘僱及查核方式調整等原因，較 96 年之 218,122 場次減少約 40%，但仍能有效掌握防災範疇，督促事業單位落實勞動法令。
2. 本會列管高致死、高致殘及高違規(三高)之廠場與營造工地，實施高強度、高頻率之檢查，97 年(列管 36 單位)計完成檢查 3,209 場次，列管前職災死亡 57 人，列管後死亡(97 年)10 人，減少 46 人。
3. 另執行重大公共工程 2,097 場次、高危險性作業檢查 1,796 場次、高風險工作場所檢查 19,287 場次。
4. 本會針對石化業歲修、大型支撐架、施工架組拆、局限空間等高危險作業，以要求事業單位事先陳報之方式俾確實掌握其作業期程進行精準檢查，97 年計執行精準檢查 5,493 場次。
5. 本會針對高致殘率之金屬製品業、金屬基本工業、運輸工具修配業及傢俱、塑膠製品業等規劃專案檢查，以動力衝剪、鋸切、鍛造及滾軋等機械之安全防護、緊急制動等裝置及維修停止運轉之上鎖等防護管理機制為檢查重點，97 年計實施重點檢查 3,884 場次，另委由各勞動檢查機構辦理職災殘廢災害預防宣導會。

三、促進防災夥伴合作關係

(一) 實施方式：在政府、學術單位與勞資多方共同合作的理念下，積極結合大型公民營企業、公會團體、工業區、工程專案、職業工會及學術單位，

建立安全合作夥伴關係。加強跨部會之橫向聯繫，善用各界資源與人力，以發揮加乘效果，達到防災自主管理之階段目標。

(二) 執行情形：

1. 本會至 97 年 12 月 31 日止計有 4 個工程專案伙伴、16 個大型企業伙伴、24 個工業區伙伴及 11 個團體伙伴。
2. 97 年計合作辦理安全衛生教育訓練及宣導 258 場次、現場觀摩 28 場次、聯合稽查 1,819 場次、臨場輔導 1,765 場次並製作技術手冊及圖說共 82 種。

四、建構職場防災改善輔導機制

(一) 實施方式：在提供輔導改善及技術諮詢服務的架構下，建構職災技術研發與輔導服務網，提昇事業單位及勞工防災知能。一方面結合相關目的事業主管機關成立第一線的防災改善輔導團，提供高風險職場防災改善臨場諮詢服務及技術支援。

(二) 執行情形：

特定製程產業之輔導：

本會針對傳統中小企業或高風險事業辦理「特定製程產業安全衛生改善輔導計畫」，實施臨場診斷及輔、工程改善技術輔導及加強安全衛生法令及實務宣導，協助其改善工作環境。97 年計完成初勘 500 個事業單位、複勘 500 個事業單位及 30 個事業單位工程改善，計有 408 個事業單位原先評鑑為 C 級之工廠，經輔導後有 467 個事業單位家提升為 A 級，改善率達 93.4%，並舉辦「工作環境危害預防教育訓練宣導會」及「廠房修繕及屋頂作業防災宣導會」各 10 場次、安全衛生觀摩 3 場次，以提升事業單位防災智能。

參、97 年度重大職業災害分析

- 一、 97 年工作場所勞工重大職業災害死亡 300 人 (93 年 319 人、94 年 380 人)，較 93-94 年平均死亡人數 350 人，減少 20 人死亡，較去年 298 人，增幅 10.74%。
- 二、 列為檢查重點之營造業，97 年死亡計 162 人，較 93~94 年平均 180 人，減少 18 人，較去年 137 人，增幅 18.25%。
- 三、 災害最嚴重之墜落案件 (佔 48.79%)，97 年造成勞工死亡 161 人，較去年 143 人，增幅 12.59%。
- 四、 物體倒塌崩塌案件，97 年造成勞工死亡 26 人，較去年 20 人，增幅達 30.00%。

- 五、被夾被捲案件，97年造成勞工死亡33人，較去年23人，增幅43.48%。
- 六、感電案件，97年造成勞工死亡29人，較去年29人，與去年相符。
- 七、被撞案件，97年造成勞工死亡19人，較去年19人，與去年相符。
- 八、物體飛落案件，97年造成勞工死亡13人，較去年15人，降幅13.33%。
- 九、火災爆炸案件，97年造成勞工死亡13人，較去年10人，增幅30%。

肆、今後採行措施

我國近八年來推動四年降災中程計畫及全國職場233減災方案等減災策略，有效促使全產業職災死亡百萬人率下降55%，職災殘廢百萬人率下降42%，減災具顯著績效。惟依據2006年國際勞工組織(ILO)「職業安全衛生促進架構公約」指出，國家除應致力於降低職業災害死亡率外，尚應建構國家級方案制度、化學品管理、健康服務、職業安全衛生管理、全民安全文化等計畫。

鑑於職業災害預防及國家職業安全衛生方案計畫之推動，於法規面、執行面涉及中央部會與地方政府權責，各機關除應進一步合作，強化工作環境安全，促使職業災害率加速降低，達到美、日等工安標準國家之水準外，另須因應現代化產業所衍生之新興職業衛生危害議題，如過勞、骨骼肌肉傷害及心理壓力等健康危害，爰以「尊重生命，尊嚴勞動」為核心理念，研訂「臺灣職業安全衛生促進方案」，俾達成「職業安全」、「身心健康」、「舒適環境」、「友善職場」等施政願景目標，落實我國人權之保障。茲將該方案有關勞動監督檢查之採行措施簡述如下：

一、有效運用檢查人力，強化防災效能

(一) 落實風險管理分級檢查制度

列管高職災、高違規之營造工地及廠場(包含其承攬廠商)，對其實施高強度、高頻率之檢查，促使其積極改善工安。針對高風險事業單位或作業活動，規劃實施各項專案檢查計畫(如火災爆炸預防、墜落災害預防、感電預防、缺氧危害預防等專案檢查)。對起重吊掛、廣告招牌安裝、路樹養護及使用道路施工等臨時性、短暫性且危險性高之作業實施動態稽查。

(二) 實施職業傷殘災害預防專案計畫

優先列管高致殘率之金屬製品製造業、機械設備製造修配業、

運輸工具製造修配業、塑膠製品製造業及金屬基本工業等，以動力衝剪、鋸切、鍛造及滾軋等機械之安全防護、緊急制動等安全裝置與維修停止運轉之上鎖等安全管理機制為檢查重點，有效防止捲夾、切割及維修等肇致災害。

(三) 推動重點區域機動檢查機制

針對營造工程集中區域（如三峽鎮、林口鄉、台中市七期、高雄市農 16 特區）及重大專案工程（如台電公司核四工程、機場捷運工程）等設置「駐點檢查站」，隨時派員實施機動性監督檢查，有效避免事業單位心懷投機，防範業者利用檢查間隔期間輕忽安全設施設置與管理作為之陋習。

(四) 建構連續生產檢查機制

建構「系統設備運轉中檢查」制度，提升系統風險管理水準，將內部檢查停機之經濟損失，有效轉化阻卻風險相關機制之投資，並將占危險性設備總受檢量總數約 7 成之連續生產設備，共同合作仿效歐美日作法，建構由事業單位自行保安檢查之機制，並定期召開雙邊會議，督導進度與檢討執行方式及績效。

二、結合運用各界資源，擴大安全衛生參與

(一) 強化安全伙伴合作關係

與大型企業、工程主管(辦)機關、工業區或同業組成之會員團體、相關專業團體等，在減災共同願景下，以互信、互惠之原則，建構伙伴關係，並藉由結合彼此的防災資源，發揮組織的群體力量，協助合作伙伴改善並提升整體職場安全衛生水準，達成預防職業災害之目標，並將安全理念深植於安全伙伴，內化為每位員工之思維及行為模式，型塑企業安全文化。

(二) 推動「全民監督營造安全機制」

基於「政府資源有限，民力無窮」理念，利用民間力量共同監督營造工地之安全衛生，除訂定全民監督工地安全衛生之規範，成立專屬之營造工地改善安全衛生輔導單位外，並透過通報營造工地之安全衛生缺失，經由輔導機制之進行，要求營造工地改善安全衛生，以「通報、訪視、輔導」之配套作法，有效減低營造業職業災害。

(三) 擴大辦理公共工程防災查核

將公共工程防災查核機制併入政府採購法第 70 條工程施工查核小組執行，針對各部會及各縣市政府對所屬公共工程加強查核，

促使各部會及縣市政府首長重視公共工程施工安全，加強辦理所屬公共工程查核。

(四) 強化各目的事業主管部會風險管理能力

協調經濟部、交通部等目的事業主管機關以任務編組方式，成立部會一級層級之減災工作推動小組，並訂定所屬事業機構或公共工程之具體減災計畫，本會並將積極協助輔導及監督其防災業務，並定期彙整各單位績效。

三、強化職場安全衛生輔導機制，提供改善諮詢服務

(一) 建構職災預防輔導系統

整合政府、民間專業機構及大型企業之安全衛生輔導資源，建立職災預防輔導系統，針對傳統中小企業或高風險事業實施臨場診斷及輔導，建置防災改善技術工具，協助其改善工作環境，以預防職災之發生。

(二) 開啟管理階層對話機制

針對高風險之事業單位，辦理高階主管安全衛生座談會，必要時由各勞動檢查機構首長親率主管赴高職災事業到府座談，以輔導經營階層增進其安全衛生管理能力，提升其防災知能，促使事業單位由上而下落實各項安全衛生工作。

四、運用資訊科技，強化防災工具

(一) 開發勞動檢查 e-learning 課程

因應時代進步、製程及營造工法的變革，有效運用數位科技，針對勞動檢查涉及之各項專業知識及主要危害，以知識管理之原理發展 e-learning 訓練課程，突破勞動檢查員學習時間及地點之限制，協助勞動檢查員掌握不同工種及作業行態的危害特性及檢查重點，有效執行各項防災工作。

(二) 建置安衛網路申報平台

藉由網路無遠弗屆之特性，建置安衛網路申報平台，除要求事業單位上網填報，並可多方蒐集相關安全衛生資訊，以完整建置事業單位安全衛生基本資料外，並可有效、即時掌握危險物、有害物及危險性機械、設備等之重要資訊，亦可作為傳達安全衛生訊息之重要窗口。

(三) 強化網路宣導功能

網際網路已成現代社會汲取資訊重要管道之一，藉由及強化各勞動檢查機構之網站防災資訊，提供豐富完整之防災資料，散播及

拓展事業單位安全衛生知能。另蒐集事業單位勞工安全衛生業務主管或勞工安全衛生專業人員之電子郵件信箱，寄送各類研討會或宣導摺頁及防災手冊等資料，主動行銷安全衛生。

五、強化墜落災害預防能量及防災技術

(一) 加強營造作業墜落防止

針對營造作業最易發生墜落之施工架、樓板開口、屋頂、電梯間及捲揚機吊料作業等，以加強檢查方式，強力要求包商設置完備之安全防護設施。

(二) 於規劃設計階段導入防墜設施

促請業主及設計單位於工作規劃設計階段將作業過程之防墜設施，列入設計項目之一，並依設計結果量化編列所須經費及核實支用，確實要求承攬廠商依合約圖說施作，確保從事作業勞工於安全設計無虞墜落之工作場所作業，有效提升工作場所之安全性。

(三) 提升國內墜落災害防範水準

規劃引進國外防墜相關防護器具及工程技術，除透過宣導、輔導方式供事業單位參採，確保勞工工作安全外，並提供相關單位參考制定防墜器材之國家標準，提升國內墜落災害防範水準。

(四) 加強都會區小型營繕作業查察工作

都會區小型營繕作業，因其具有時間、地點及對象均不易掌控等特性，向為防災工作不易著力之處，針對該等作業將規劃採「小蜜蜂」之巡邏指導方式，提供各式墜落宣導資料及規勸制止危險作業，拓展墜落災害保護範圍。

統計表

一、勞 動 狀 況

表 1-1 台灣地區僱有勞工事業

中華民國97

行 業 別	台 灣				
	總 計	台 北 市	高 雄 市	台	
				計	台 北 縣
總 計	652,718	129,877	48,296	474,545	114,060
農、林、漁、牧業	2,054	39	652	1,363	29
礦業及土石採取業	595	43	16	536	31
製 造 業	122,738	6,450	3,863	112,425	29,900
食品及飲料製造業	4,247	260	126	3,861	538
菸草製造業	1	1	-	-	-
紡 織 業	3,650	207	17	3,426	989
成衣、服飾品及其他紡織製品製造業	4,786	481	155	4,150	1,065
皮革、毛皮及其製品製造業	1,541	27	14	1,500	239
木竹製品製造業	1,968	48	39	1,881	195
家具及裝設品製造業	1,980	88	27	1,865	302
紙漿、紙及紙製品製造業	2,992	162	51	2,779	783
印刷及其輔助業	6,908	1,409	309	5,190	2,613
化學材料製造業	1,041	95	34	912	152
化學製品製造業	2,822	349	87	2,386	586
石油及煤製品製造業	158	11	6	141	28
橡膠製品製造業	1,481	55	32	1,394	443
塑膠製品製造業	9,035	198	123	8,714	2,497
非金屬礦物製品製造業	2,856	138	57	2,661	621
金屬基本工業	4,590	149	143	4,298	1,007
金屬製品製造業	26,571	508	455	25,608	6,786
機械設備製造修配業	21,962	704	1,654	19,604	3,978
電腦、通信及視聽電子產品製造業	2,236	297	49	1,890	1,060
電子零組件製造業	5,584	374	147	5,063	2,150
電力機械器材及設備製造修配業	5,663	331	147	5,185	1,761
運輸工具製造修配業	5,303	132	82	5,089	690
精密、光學、醫療器材及鐘錶製造業	1,886	177	47	1,662	527
其他工業製品製造業	3,477	249	62	3,166	890
水 電 燃 氣 業	186	21	8	157	25
營 造 業	56,620	6,458	4,773	45,389	10,131
批發及零售業	260,167	64,021	20,814	175,332	47,413
住宿及餐飲業	45,424	7,479	4,062	33,883	4,456
運輸、倉儲及通信業	20,432	5,970	2,552	11,910	2,638
金融及保險業	9,626	5,101	670	3,855	857
不動產及租賃業	19,734	5,251	1,668	12,815	2,856
專業、科學及技術服務業	34,773	13,850	2,619	18,304	4,959
教育服務業	-	-	-	-	-
醫療保健及社會福利服務業	26,217	4,013	2,127	20,077	3,905
文化、運動及休閒服務業	14,910	4,745	825	9,340	1,716
其他服務業	39,242	6,436	3,647	29,159	5,144
公共行政業	-	-	-	-	-

資料來源：根據八十九年農漁業普查、九十年工商業普查、財稅中心「稅籍主檔」等資料編製。

單位按行業與地區分

年12月

單位：家

地 區							
灣				省			
宜蘭縣	桃園縣	新竹縣	苗栗縣	台中縣	彰化縣	南投縣	雲林縣
9,715	51,449	10,386	10,141	48,773	31,830	8,702	9,993
58	94	47	58	113	100	88	119
110	19	24	60	41	16	26	13
1,467	11,708	2,134	2,120	19,252	12,568	1,265	1,669
130	338	77	71	308	342	102	348
-	-	-	-	-	-	-	-
19	737	23	29	275	824	19	72
243	245	33	109	255	861	53	141
6	30	2	43	549	248	29	38
87	159	42	61	458	156	107	47
11	93	16	35	514	261	43	35
39	298	49	122	355	335	58	52
37	327	25	51	482	266	45	32
24	101	34	21	137	82	21	26
28	386	54	70	292	138	51	39
4	12	4	9	16	6	4	7
6	142	24	15	169	256	35	21
41	772	119	128	1,619	1,102	68	103
95	251	90	223	195	178	52	75
36	523	84	66	945	449	24	38
217	1,812	311	355	5,405	3,622	288	210
300	2,348	387	392	4,397	1,496	107	269
7	282	104	20	89	24	5	4
20	1,297	333	88	226	80	17	14
45	588	129	93	869	257	31	39
15	532	106	57	942	1,045	54	15
25	166	64	28	191	63	7	10
32	269	24	34	564	477	45	34
7	16	3	4	14	15	7	5
1,330	5,175	1,376	1,422	4,372	2,041	1,260	1,254
3,106	19,940	3,419	3,057	14,524	10,289	2,804	3,350
1,048	3,265	912	960	2,463	1,500	1,038	957
319	1,488	224	312	1,062	482	208	246
30	403	139	61	249	193	55	82
327	1,623	355	294	905	506	242	274
389	2,102	447	313	1,082	699	283	242
-	-	-	-	-	-	-	-
465	1,718	456	476	1,654	1,340	547	614
261	815	163	275	508	490	248	353
798	3,083	687	729	2,534	1,591	631	815
-	-	-	-	-	-	-	-

表 1-1 台灣地區僱有勞工事業單位

中華民國97

行 業 別	台 灣				
	台				
	嘉義縣	台南縣	高雄縣	屏東縣	台東縣
總 計	7,118	23,241	27,707	13,664	3,673
農、林、漁、牧業	102	155	75	145	59
礦業及土石採取業	2	5	26	21	28
製 造 業	1,854	7,290	6,573	1,285	239
食品及飲料製造業	321	291	307	208	54
菸草製造業	-	-	-	-	-
紡 織 業	20	228	32	11	5
成衣、服飾品及其他紡織製品製造業	96	292	125	76	2
皮革、毛皮及其製品製造業	31	85	32	9	-
木竹製品製造業	50	79	145	68	13
家具及裝設品製造業	106	112	117	33	4
紙漿、紙及紙製品製造業	57	178	128	20	1
印刷及其輔助業	36	131	90	31	28
化學材料製造業	50	87	79	18	1
化學製品製造業	45	214	176	25	-
石油及煤製品製造業	10	5	13	4	1
橡膠製品製造業	17	56	96	7	-
塑膠製品製造業	147	755	391	63	1
非金屬礦物製品製造業	62	128	150	65	36
金屬基本工業	33	380	284	41	8
金屬製品製造業	316	1,640	2,013	290	66
機械設備製造修配業	257	966	1,526	162	18
電腦、通信及視聽電子產品製造業	5	59	34	3	-
電子零組件製造業	5	155	175	30	1
電力機械器材及設備製造修配業	47	339	249	36	-
運輸工具製造修配業	79	653	259	44	-
精密、光學、醫療器材及鐘錶製造業	14	236	44	10	-
其他工業製品製造業	50	221	108	31	-
水電燃氣業	6	8	8	12	4
營 造 業	1,020	2,075	3,496	1,435	423
批發及零售業	2,090	7,147	9,511	4,751	1,183
住宿及餐飲業	657	1,900	2,176	2,058	731
運輸、倉儲及通信業	142	404	685	246	107
金融及保險業	47	228	152	59	20
不動產及租賃業	109	511	548	382	91
專業、科學及技術服務業	113	526	546	366	112
教育服務業	-	-	-	-	-
醫療保健及社會福利服務業	358	1,027	1,242	958	235
文化、運動及休閒服務業	91	595	528	677	114
其他服務業	527	1,370	2,141	1,269	327
公共行政業	-	-	-	-	-

按行業及地區分(續)

年12月

單位：家

		地		區			
		灣		省			
花蓮縣	澎湖縣	基隆市	新竹市	台中市	嘉義市	台南市	
6,449	1,691	9,146	12,294	43,585	7,951	22,977	
37	15	13	8	16	12	20	
92	-	3	3	12	1	3	
487	91	745	1,970	5,005	724	4,079	
37	37	34	44	117	58	99	
-	-	-	-	-	-	-	
-	-	5	6	53	5	74	
17	-	38	40	132	42	285	
-	-	-	5	62	8	84	
9	2	7	24	90	44	38	
5	-	2	25	93	24	34	
3	1	5	37	130	19	109	
18	3	27	90	537	55	266	
4	-	3	15	30	5	22	
2	-	3	41	124	14	98	
7	1	-	1	5	2	2	
2	-	1	31	38	5	30	
3	1	6	117	274	39	468	
227	10	19	92	52	13	27	
3	1	10	51	171	29	115	
73	19	104	295	1,038	144	604	
70	8	366	429	1,264	142	722	
-	-	21	80	51	7	35	
2	-	29	258	83	4	96	
3	-	32	167	217	25	258	
1	6	16	35	218	23	299	
1	-	9	53	72	4	138	
-	2	8	34	154	13	176	
5	2	3	1	2	4	6	
804	184	1,074	1,328	3,107	622	1,460	
2,103	566	3,131	4,446	19,843	3,326	9,333	
1,070	279	825	1,149	3,391	832	2,216	
240	125	1,124	268	866	210	514	
36	7	35	230	587	68	317	
221	77	184	470	1,854	289	697	
219	30	325	770	3,218	397	1,166	
-	-	-	-	-	-	-	
412	108	407	507	2,017	501	1,130	
156	71	417	235	877	261	489	
567	136	860	909	2,790	704	1,547	
-	-	-	-	-	-	-	

表 1-2 台灣地區僱有勞工適用安全

中華民國97年

縣市別	總計	農、林、漁、 牧業	礦業及土石 採取業	製造業	水電燃氣業	營造業	餐飲業
總計	303,596	2,054	595	122,738	186	56,620	42,048
臺灣省	243,848	1,363	536	112,425	157	45,389	31,100
台北縣	54,795	29	31	29,900	25	10,131	4,229
宜蘭縣	5,140	58	110	1,467	7	1,330	842
桃園縣	25,400	94	19	11,708	16	5,175	3,080
新竹縣	5,660	47	24	2,134	3	1,376	868
苗栗縣	5,802	58	60	2,120	4	1,422	860
台中縣	30,815	113	41	19,252	14	4,372	2,360
彰化縣	19,241	100	16	12,568	15	2,041	1,438
南投縣	4,640	88	26	1,265	7	1,260	809
雲林縣	5,371	119	13	1,669	5	1,254	878
嘉義縣	4,418	102	2	1,854	6	1,020	567
台南縣	13,842	155	5	7,290	8	2,075	1,787
高雄縣	15,601	75	26	6,573	8	3,496	2,056
屏東縣	6,673	145	21	1,285	12	1,435	1,704
台東縣	1,872	59	28	239	4	423	579
花蓮縣	3,323	37	92	487	5	804	859
澎湖縣	834	15	-	91	2	184	198
基隆市	4,656	13	3	745	3	1,074	800
新竹市	5,826	8	3	1,970	1	1,328	1,094
台中市	16,243	16	12	5,005	2	3,107	3,195
嘉義市	3,295	12	1	724	4	622	783
台南市	10,401	20	3	4,079	6	1,460	2,114
台北市	39,491	39	43	6,450	21	6,458	7,128
高雄市	20,257	652	16	3,863	8	4,773	3,820

資料來源：根據八十九年農漁業普查、九十年工商業普查、財稅中心「稅籍主檔」等資料編製。

附註：(1)租賃業包含機械設備租賃業。

(2)大眾傳播業係指出版業及廣播電視業。

衛生法事業單位數按縣市與行業分

12月

運輸、倉儲及 通信業	金融、保險及 不動產業	租賃業 (1)	醫療保健 服務業	大眾傳播業 (2)	環境衛生及污染 防治服務業	維修服務業
20,432	9,626	3,589	26,217	3,324	3,709	12,458
11,910	3,855	2,689	20,077	1,297	3,059	9,991
2,638	857	494	3,905	498	524	1,534
319	30	81	465	18	44	369
1,488	403	296	1,718	107	435	861
224	139	60	456	22	77	230
312	61	64	476	18	85	262
1,062	249	210	1,654	63	324	1,101
482	193	109	1,340	39	185	715
208	55	61	547	19	35	260
246	82	83	614	21	80	307
142	47	30	358	4	66	220
404	228	160	1,027	32	132	539
685	152	171	1,242	28	387	702
246	59	144	958	20	106	538
107	20	40	235	6	19	113
240	36	78	412	16	40	217
125	7	49	108	12	8	35
1,124	35	60	407	18	76	298
268	230	67	507	24	108	218
866	587	241	2,017	228	168	799
210	68	63	501	33	33	241
514	317	128	1,130	71	127	432
5,970	5,101	588	4,013	1,852	393	1,435
2,552	670	312	2,127	175	257	1,032

二、勞 動 檢 查

表 2-1 勞動

中華民國

行 業 別	條 件 檢						
	總 計	台 閩 地 區	台 北 市	高 雄 市	加 工 出 口 區	科 學 工 業 園 區	中 部 科 學 工 業 園 區
總 計	12,510	5,848	5,780	493	240	129	10
農、林、漁、牧業	22	13	6	3	-	-	-
礦業及土石採取業	6	6	-	-	-	-	-
製 造 業	1,943	1,041	471	114	191	108	10
食品及飲料製造業	137	80	39	15	3	-	-
菸草製造業	3	-	3	-	-	-	-
紡 織 業	37	23	12	-	2	-	-
成衣、服飾品及其他紡織製品製造業	23	5	12	1	5	-	-
皮革、毛皮及其製品製造業	8	8	-	-	-	-	-
木竹製品製造業	4	3	-	-	1	-	-
家具及裝設品製造業	31	18	12	1	-	-	-
紙漿、紙及紙製品製造業	32	27	1	2	2	-	-
印刷及其輔助業	32	6	12	11	3	-	-
化學材料製造業	68	45	9	9	4	1	-
化學製品製造業	47	22	9	12	3	1	-
石油及煤製品製造業	1	-	-	1	-	-	-
橡膠製品製造業	30	13	8	9	-	-	-
塑膠製品製造業	151	76	54	5	16	-	-
非金屬礦物製品製造業	125	85	23	10	7	-	-
金屬基本工業	92	60	25	6	1	-	-
金屬製品製造業	293	220	47	14	10	-	2
機械設備製造修配業	233	130	72	1	17	5	5
電腦、通信及視聽電子產品製造業	98	25	47	-	7	19	-
電子零組件製造業	282	92	19	2	86	75	3
電力機械器材及設備製造修配業	64	27	29	-	6	2	-
運輸工具製造修配業	92	51	25	14	2	-	-
精密、光學、醫療器材及鐘錶製造業	32	7	8	-	12	5	-
其他工業製品製造業	28	18	5	1	4	-	-
水 電 燃 氣 業	51	20	22	8	1	-	-
營 造 業	4,672	3,925	688	25	32	1	-
批發及零售業	1,494	279	1,162	46	5	2	-
住宿及餐飲業	964	116	796	51	1	-	-
運輸、倉儲及通信業	885	89	655	134	7	-	-
金融及保險業	227	15	199	13	-	-	-
不動產及租賃業	254	59	190	4	1	-	-
專業、科學及技術服務業	471	52	388	12	-	18	-
教 育 服 務 業	113	23	86	4	-	-	-
醫療保健及社會福利服務業	388	81	277	29	1	-	-
文化、運動及休閒服務業	193	22	165	6	-	-	-
其他服務業	800	104	659	36	1	-	-
公 共 行 政 業	27	3	16	8	-	-	-

註：行業別說明詳如提要分析(一)第1頁。

檢查次數

97年

單位：次

查	安 全 衛 生 檢 查							
	總 計	台閩地區	台北市	高雄市	加 工 出口區	科學工 業園區	中部科學 工業園區	南部科學 工業園區
10	119,344	80,122	31,472	5,471	975	784	161	359
-	116	68	8	40	-	-	-	-
-	95	92	-	3	-	-	-	-
8	34,147	29,183	1,303	2,329	661	414	70	187
-	2,298	2,026	73	196	2	-	-	1
-	3	1	2	-	-	-	-	-
-	1,032	1,008	16	-	8	-	-	-
-	170	127	23	7	13	-	-	-
-	264	253	5	3	3	-	-	-
-	135	127	-	7	1	-	-	-
-	307	272	23	10	2	-	-	-
-	720	691	5	19	5	-	-	-
-	295	208	27	43	13	-	-	4
-	3,479	3,233	20	198	21	7	-	-
-	1,867	1,652	3	173	9	18	6	6
-	237	114	2	121	-	-	-	-
-	502	472	3	24	-	-	-	3
-	2,193	2,050	61	63	19	-	-	-
-	2,737	2,462	163	95	13	-	3	1
-	2,783	2,309	74	392	3	5	-	-
-	4,815	4,292	245	220	32	6	8	12
3	3,830	3,130	253	257	66	37	31	56
-	381	197	91	19	24	45	-	5
5	2,645	1,814	61	49	331	278	15	97
-	790	637	85	23	29	14	-	2
-	2,029	1,608	41	371	5	-	4	-
-	258	188	17	3	43	4	3	-
-	377	312	10	36	19	-	-	-
-	2,432	2,088	261	74	5	2	1	1
1	65,515	40,494	22,563	1,677	245	317	78	141
-	4,222	2,438	1,424	318	19	6	3	14
-	1,466	486	915	64	1	-	-	-
-	2,608	1,518	468	587	30	1	1	3
-	74	7	53	14	-	-	-	-
-	1,756	429	1,215	92	10	3	3	4
1	1,618	541	1,005	32	1	33	1	5
-	297	270	25	2	-	-	-	-
-	1,152	706	376	69	1	-	-	-
-	392	229	152	11	-	-	-	-
-	3,054	1,291	1,627	118	2	8	4	4
-	400	282	77	41	-	-	-	-

表 2-2 實施檢查事業單位

中華民國

行 業 別	總受檢 廠 數	行業受 檢比率 (%)	台			
			計	台北縣	宜蘭縣	桃園縣
總 計	70,018		36,124	7,796	850	5,160
地區受檢比率(%)		100.00	51.59	11.13	1.21	7.37
農、林、漁、牧業	80	0.11	47	3	2	-
礦業及土石採取業	38	0.05	37	-	-	2
製 造 業	13,252	18.93	10,300	1,121	260	1,757
食品及飲料製造業	895	1.28	749	103	87	132
菸草製造業	3	0.00	1	-	-	-
紡 織 業	350	0.50	335	40	-	92
成衣、服飾品及其他紡織製品製造業	88	0.13	52	5	-	5
皮革、毛皮及其製品製造業	95	0.14	89	1	-	1
木竹製品製造業	72	0.10	66	2	7	5
家具及裝設品製造業	140	0.20	107	2	-	2
紙漿、紙及紙製品製造業	246	0.35	230	8	5	39
印刷及其輔助業	140	0.20	84	7	-	2
化學材料製造業	1,212	1.73	1,104	14	9	84
化學製品製造業	622	0.89	526	37	3	145
石油及煤製品製造業	118	0.17	43	4	-	4
橡膠製品製造業	165	0.24	143	3	1	11
塑膠製品製造業	810	1.16	706	104	7	137
非金屬礦物製品製造業	999	1.43	817	144	50	150
金屬基本工業	1,069	1.53	790	99	13	164
金屬製品製造業	1,982	2.83	1,599	183	27	167
機械設備製造修配業	1,717	2.45	1,232	165	30	202
電腦、通信及視聽電子產品製造業	185	0.26	78	18	1	8
電子零組件製造業	936	1.34	562	72	5	244
電力機械器材及設備製造修配業	380	0.54	274	47	2	36
運輸工具製造修配業	781	1.12	534	59	7	113
精密、光學、醫療器材及鐘錶製造業	100	0.14	67	1	-	-
其他工業製品製造業	147	0.21	112	3	6	14
水 電 燃 氣 業	910	1.30	726	96	42	66
營 造 業	44,384	63.39	21,331	6,075	487	2,996
批發及零售業	2,869	4.10	1,068	105	11	111
住宿及餐飲業	996	1.42	237	9	3	9
運輸、倉儲及通信業	1,750	2.50	662	132	33	93
金融及保險業	150	0.21	18	4	-	-
不動產及租賃業	1,256	1.79	250	36	1	10
專業、科學及技術服務業	1,358	1.94	293	37	1	22
教育服務業	177	0.25	101	2	-	-
醫療保健及社會福利服務業	491	0.70	231	12	-	6
文化、運動及休閒服務業	301	0.43	108	20	2	15
其他服務業	1,818	2.60	602	138	6	66
公共行政業	188	0.27	113	6	2	7

說明：1.行業受檢比率 = 行業受檢廠數÷總受檢廠數×100。

2.地區受檢比率 = 地區受檢廠數÷總受檢廠數×100。

按行業與地區分（總表）

97年

單位：家

閩 地 區								
新竹縣	苗栗縣	台中縣	彰化縣	南投縣	雲林縣	嘉義縣	台南縣	高雄縣
1,224	846	2,580	1,285	1,077	868	376	2,323	3,472
1.75	1.21	3.68	1.84	1.54	1.24	0.54	3.32	4.96
3	2	1	-	5	3	2	3	2
2	4	4	-	1	2	-	-	4
287	348	905	681	255	421	159	897	1,674
11	11	49	62	28	27	13	42	75
-	-	-	-	-	-	-	-	-
7	15	15	63	3	15	4	55	10
2	12	1	4	-	-	1	5	4
-	1	9	13	3	7	-	27	20
1	-	8	-	-	1	3	6	24
-	2	19	18	4	-	5	17	15
6	10	41	16	7	11	8	21	26
-	-	4	1	7	4	-	3	21
31	72	90	53	40	213	24	87	288
15	16	66	20	26	11	8	51	66
-	1	-	8	-	24	-	-	1
2	7	13	53	9	6	4	5	24
39	17	46	75	15	2	19	78	76
41	40	21	13	6	6	12	36	51
24	43	98	24	10	7	6	91	122
28	36	182	117	36	34	20	143	410
37	23	120	47	16	32	16	80	264
5	5	4	7	3	-	-	3	11
20	14	21	10	16	11	2	32	61
3	2	22	12	12	7	3	44	28
15	10	56	57	8	-	6	52	56
-	11	3	2	3	3	-	10	8
-	-	17	6	3	-	5	9	13
23	27	54	54	31	22	25	56	67
827	365	1,239	298	622	319	153	1,173	1,386
10	19	105	108	39	29	12	86	165
1	14	24	9	37	9	1	6	9
37	8	77	8	9	15	1	11	28
-	-	2	-	-	-	-	-	1
3	5	14	9	14	5	-	43	37
3	4	13	9	7	2	4	14	24
-	5	14	12	7	4	3	5	9
1	14	51	27	21	14	3	7	12
10	2	7	2	2	1	-	1	1
17	19	43	45	19	15	12	20	46
-	10	27	23	8	7	1	1	7

表 2-2 實施檢查事業單位按行

中華民國

行 業 別	台 閩						
	屏東縣	台東縣	花蓮縣	澎湖縣	基隆市	新竹市	台中市
總 計	990	33	587	18	753	809	3,479
地區受檢比率(%)	1.41	0.05	0.84	0.03	1.08	1.16	4.97
農、林、漁、牧業	10	5	2	-	-	-	2
礦業及土石採取業	-	-	5	-	6	-	7
製 造 業	239	3	205	1	69	69	459
食品及飲料製造業	41	-	8	-	4	6	25
菸草製造業	1	-	-	-	-	-	-
紡 織 業	1	-	-	-	3	-	3
成衣、服飾品及其他紡織製品製造業	2	-	-	-	-	-	3
皮革、毛皮及其製品製造業	-	-	-	-	-	-	2
木竹製品製造業	7	-	-	-	-	-	-
家具及裝設品製造業	6	-	-	-	-	1	8
紙漿、紙及紙製品製造業	10	1	8	-	-	1	8
印刷及其輔助業	1	-	-	-	-	-	12
化學材料製造業	16	-	1	-	3	3	59
化學製品製造業	9	-	-	-	1	-	31
石油及煤製品製造業	-	-	-	-	-	-	1
橡膠製品製造業	-	-	-	-	-	1	1
塑膠製品製造業	14	-	-	-	1	1	21
非金屬礦物製品製造業	22	-	139	1	24	21	33
金屬基本工業	20	2	10	-	10	4	30
金屬製品製造業	37	-	11	-	8	4	73
機械設備製造修配業	11	-	17	-	7	16	57
電腦、通信及視聽電子產品製造業	1	-	-	-	2	1	1
電子零組件製造業	1	-	5	-	-	9	22
電力機械器材及設備製造修配業	13	-	6	-	2	-	11
運輸工具製造修配業	18	-	-	-	4	1	37
精密、光學、醫療器材及鐘錶製造業	1	-	-	-	-	-	13
其他工業製品製造業	7	-	-	-	-	-	8
水 電 燃 氣 業	31	11	43	-	26	13	19
營 造 業	567	10	230	12	556	595	2,491
批發及零售業	41	1	18	3	17	11	144
住宿及餐飲業	8	2	6	-	3	4	67
運輸、倉儲及通信業	7	-	41	-	47	63	33
金融及保險業	-	-	-	-	-	-	5
不動產及租賃業	8	-	1	1	5	2	33
專業、科學及技術服務業	53	-	5	-	7	6	47
教 育 服 務 業	5	-	3	-	-	-	31
醫療保健及社會福利服務業	8	1	4	-	-	2	43
文化、運動及休閒服務業	1	-	5	1	10	18	8
其他服務業	10	-	18	-	7	25	82
公 共 行 政 業	2	-	1	-	-	1	8

業與地區分(總表)(續)

97年

單位：家

地 區				台北市	高雄市	加 工 出口區	科學 工業 園區	中 部 科學工 業園區	南 部 科學工 業園區
嘉義市	台南市	金門縣	連江縣						
236	1,307	27	28	28,642	3,891	478	473	155	255
0.34	1.87	0.04	0.04	40.91	5.56	0.68	0.68	0.22	0.36
-	2	-	-	11	22	-	-	-	-
-	-	-	-	-	1	-	-	-	-
51	429	6	4	1,007	1,307	274	188	67	109
1	21	3	-	57	86	2	-	-	1
-	-	-	-	2	-	-	-	-	-
-	9	-	-	13	-	2	-	-	-
-	8	-	-	22	8	6	-	-	-
2	3	-	-	3	2	1	-	-	-
2	-	-	-	-	5	1	-	-	-
4	4	-	-	23	9	1	-	-	-
1	3	-	-	3	11	2	-	-	-
1	21	-	-	20	26	9	-	-	1
2	15	-	-	11	85	10	2	-	-
4	17	-	-	5	67	6	10	5	3
-	-	-	-	2	73	-	-	-	-
1	2	-	-	5	14	-	-	-	3
5	49	-	-	43	39	22	-	-	-
1	3	3	-	121	53	5	-	2	1
5	8	-	-	50	223	1	5	-	-
13	70	-	-	201	143	15	6	10	8
8	83	-	1	205	170	26	25	30	29
1	7	-	-	66	11	9	17	-	4
-	17	-	-	37	30	121	112	16	58
-	21	-	3	69	18	9	9	-	1
-	35	-	-	28	213	4	-	2	-
-	12	-	-	11	3	15	2	2	-
-	21	-	-	10	18	7	-	-	-
13	7	-	-	134	42	4	2	1	1
122	765	19	24	21,045	1,403	156	252	75	122
5	28	-	-	1,536	237	10	6	3	9
9	7	-	-	677	81	1	-	-	-
8	10	1	-	583	479	21	1	1	3
-	6	-	-	121	11	-	-	-	-
11	12	-	-	908	81	8	3	3	3
10	24	1	-	1,008	35	1	16	1	4
1	-	-	-	70	6	-	-	-	-
2	3	-	-	214	45	1	-	-	-
-	2	-	-	179	14	-	-	-	-
3	11	-	-	1,100	101	2	5	4	4
1	1	-	-	49	26	-	-	-	-

表 2-3 實施檢查事業單位

中華民國

行 業 別	總受檢 廠 數	行業受 檢比率 (%)	台			
			計	台北縣	宜蘭縣	桃園縣
總 計	7,760		3,500	1,030	21	145
地區受檢比率(%)		100.00	45.10	13.27	0.27	1.87
農、林、漁、牧業	17	0.22	10	1	-	-
礦業及土石採取業	2	0.03	2	-	-	-
製 造 業	1,180	15.21	600	63	11	66
食品及飲料製造業	80	1.03	45	5	3	4
菸草製造業	1	0.01	-	-	-	-
紡 織 業	26	0.34	17	2	-	2
成衣、服飾品及其他紡織製品製造業	20	0.26	5	-	-	1
皮革、毛皮及其製品製造業	6	0.08	6	-	-	-
木竹製品製造業	4	0.05	3	-	1	-
家具及裝設品製造業	18	0.23	11	-	-	-
紙漿、紙及紙製品製造業	17	0.22	12	-	-	-
印刷及其輔助業	25	0.32	5	2	-	-
化學材料製造業	46	0.59	26	-	1	-
化學製品製造業	41	0.53	20	-	1	3
石油及煤製品製造業	1	0.01	-	-	-	-
橡膠製品製造業	22	0.28	9	2	-	-
塑膠製品製造業	84	1.08	41	9	2	3
非金屬礦物製品製造業	59	0.76	38	2	3	4
金屬基本工業	53	0.68	33	3	-	3
金屬製品製造業	170	2.19	118	16	-	6
機械設備製造修配業	145	1.87	82	10	-	11
電腦、通信及視聽電子產品製造業	53	0.68	15	5	-	4
電子零組件製造業	173	2.23	49	3	-	18
電力機械器材及設備製造修配業	41	0.53	20	2	-	2
運輸工具製造修配業	54	0.70	28	1	-	2
精密、光學、醫療器材及鐘錶製造業	23	0.30	7	-	-	-
其他工業製品製造業	18	0.23	10	1	-	3
水 電 燃 氣 業	31	0.40	16	1	1	-
營 造 業	2,937	37.85	2,266	883	7	36
批發及零售業	915	11.79	187	30	-	16
住宿及餐飲業	582	7.50	96	3	1	5
運輸、倉儲及通信業	555	7.15	59	8	-	5
金融及保險業	134	1.73	14	1	-	-
不動產及租賃業	150	1.93	34	9	-	2
專業、科學及技術服務業	311	4.01	38	10	-	6
教育服務業	79	1.02	19	2	-	-
醫療保健及社會福利服務業	210	2.71	55	4	-	2
文化、運動及休閒服務業	126	1.62	17	2	1	1
其他服務業	510	6.57	84	13	-	6
公共行政業	21	0.27	3	-	-	-

說明：1.行業受檢比率 = 行業受檢廠數÷總受檢廠數×100。

2.地區受檢比率 = 地區受檢廠數÷總受檢廠數×100。

按行業與地區分（勞動條件）

97年

單位：家

閩 地 區								
新竹縣	苗栗縣	台中縣	彰化縣	南投縣	雲林縣	嘉義縣	台南縣	高雄縣
33	91	515	163	208	95	17	79	87
0.43	1.17	6.64	2.10	2.68	1.22	0.22	1.02	1.12
-	-	-	-	2	3	-	1	-
-	-	1	-	-	-	-	-	-
14	26	116	79	18	21	6	38	48
-	-	4	10	5	2	1	1	3
-	-	-	-	-	-	-	-	-
-	2	1	5	-	1	1	1	1
-	1	-	2	-	-	-	1	-
-	-	2	1	-	1	-	1	1
-	-	1	-	-	-	-	-	-
-	-	2	4	2	-	-	1	1
-	-	5	3	1	1	2	-	-
-	-	2	-	-	-	-	-	-
1	1	3	1	-	3	-	6	5
1	-	3	-	1	-	-	3	1
-	-	-	-	-	-	-	-	-
-	-	2	3	-	-	1	-	1
3	2	7	6	1	-	-	4	-
-	3	3	3	-	-	1	1	2
1	2	9	1	-	1	-	5	3
2	4	28	20	3	5	-	3	16
-	3	26	9	2	3	-	2	8
1	1	2	1	-	-	-	-	-
3	6	1	3	1	3	-	3	3
1	-	8	-	1	1	-	5	-
1	-	4	6	1	-	-	-	3
-	1	2	1	-	-	-	-	-
-	-	1	-	-	-	-	1	-
1	-	2	1	1	1	1	3	-
13	48	301	48	172	56	1	22	8
1	4	35	15	1	3	2	4	12
1	3	17	1	5	1	1	1	5
-	-	13	3	1	3	-	2	4
-	-	1	-	-	-	-	-	1
2	-	3	3	2	1	-	1	-
-	1	3	-	2	1	-	-	1
-	1	1	2	1	-	2	-	-
-	5	11	4	1	2	1	5	4
-	-	3	1	-	1	-	1	-
1	3	6	6	2	2	2	1	4
-	-	2	-	-	-	1	-	-

表 2-3 實施檢查事業單位按行

中華民國

行 業 別	台 閩						
	屏東縣	台東縣	花蓮縣	澎湖縣	基隆市	新竹市	台中市
總 計	37	4	15	1	12	23	863
地區受檢比率(%)	0.48	0.05	0.19	0.01	0.15	0.30	11.12
農、林、漁、牧業	2	-	-	-	-	-	-
礦業及土石採取業	-	-	-	-	-	-	1
製 造 業	16	1	6	-	2	1	53
食品及飲料製造業	2	-	1	-	-	-	2
菸草製造業	-	-	-	-	-	-	-
紡 織 業	-	-	-	-	1	-	-
成衣、服飾品及其他紡織製品製造業	-	-	-	-	-	-	-
皮革、毛皮及其製品製造業	-	-	-	-	-	-	-
木竹製品製造業	1	-	-	-	-	-	-
家具及裝設品製造業	-	-	-	-	-	-	-
紙漿、紙及紙製品製造業	-	-	-	-	-	-	-
印刷及其輔助業	-	-	-	-	-	-	1
化學材料製造業	3	-	-	-	-	-	2
化學製品製造業	1	-	-	-	-	-	5
石油及煤製品製造業	-	-	-	-	-	-	-
橡膠製品製造業	-	-	-	-	-	-	-
塑膠製品製造業	2	-	-	-	-	-	-
非金屬礦物製品製造業	2	-	4	-	-	-	10
金屬基本工業	1	1	-	-	-	-	3
金屬製品製造業	-	-	-	-	-	-	13
機械設備製造修配業	2	-	1	-	-	-	1
電腦、通信及視聽電子產品製造業	-	-	-	-	1	-	-
電子零組件製造業	-	-	-	-	-	1	4
電力機械器材及設備製造修配業	-	-	-	-	-	-	-
運輸工具製造修配業	2	-	-	-	-	-	6
精密、光學、醫療器材及鐘錶製造業	-	-	-	-	-	-	3
其他工業製品製造業	-	-	-	-	-	-	3
水 電 燃 氣 業	-	1	-	-	-	-	1
營 造 業	6	1	1	-	3	7	646
批發及零售業	4	1	3	-	1	4	44
住宿及餐飲業	2	-	2	-	1	3	36
運輸、倉儲及通信業	-	-	2	-	4	1	8
金融及保險業	-	-	-	-	-	-	5
不動產及租賃業	-	-	-	-	-	1	9
專業、科學及技術服務業	-	-	1	-	-	1	9
教 育 服 務 業	-	-	-	-	-	-	9
醫療保健及社會福利服務業	3	-	-	-	-	2	8
文化、運動及休閒服務業	-	-	-	1	1	1	4
其他服務業	4	-	-	-	-	2	30
公 共 行 政 業	-	-	-	-	-	-	-

業與地區分(勞動條件)(續)

97年

單位：家

地 區				台北市	高雄市	加 工 出口區	科學 工業 園區	中 部 科學工 業園區	南 部 科學工 業園區
嘉義市	台南市	金門縣	連江縣						
15	42	1	3	3,511	455	229	45	10	10
0.19	0.54	0.01	0.04	45.24	5.86	2.95	0.58	0.13	0.13
-	1	-	-	4	3	-	-	-	-
-	-	-	-	-	-	-	-	-	-
-	14	1	-	246	102	181	33	10	8
-	1	1	-	19	14	2	-	-	-
-	-	-	-	1	-	-	-	-	-
-	-	-	-	7	-	2	-	-	-
-	-	-	-	9	1	5	-	-	-
-	-	-	-	-	-	-	-	-	-
-	-	-	-	-	-	1	-	-	-
-	1	-	-	6	1	-	-	-	-
-	-	-	-	1	2	2	-	-	-
-	-	-	-	10	8	2	-	-	-
-	-	-	-	6	9	4	1	-	-
-	1	-	-	5	12	3	1	-	-
-	-	-	-	-	1	-	-	-	-
-	-	-	-	4	9	-	-	-	-
-	2	-	-	24	3	16	-	-	-
-	-	-	-	10	6	5	-	-	-
-	-	-	-	13	6	1	-	-	-
-	2	-	-	27	14	9	-	2	-
-	4	-	-	36	1	17	1	5	3
-	-	-	-	25	-	7	6	-	-
-	-	-	-	11	2	82	21	3	5
-	-	-	-	14	-	6	1	-	-
-	2	-	-	12	12	2	-	-	-
-	-	-	-	3	-	11	2	-	-
-	1	-	-	3	1	4	-	-	-
2	-	-	-	10	4	1	-	-	-
1	3	-	3	616	21	32	1	-	1
3	4	-	-	676	45	5	2	-	-
2	6	-	-	435	50	1	-	-	-
4	1	-	-	359	131	6	-	-	-
-	6	-	-	111	9	-	-	-	-
1	-	-	-	111	4	1	-	-	-
-	3	-	-	251	12	-	9	-	1
1	-	-	-	56	4	-	-	-	-
1	2	-	-	128	26	1	-	-	-
-	-	-	-	103	6	-	-	-	-
-	2	-	-	393	32	1	-	-	-
-	-	-	-	12	6	-	-	-	-

表 2-4 實施檢查事業單位

中華民國

行 業 別	總受檢 廠 數	行業受 檢比率 (%)	台			
			計	台北縣	宜蘭縣	桃園縣
總 計	66,717		35,522	7,734	845	5,119
地區受檢比率(%)		100.00	53.24	11.59	1.27	7.67
農、林、漁、牧業	69	0.10	40	3	2	-
礦業及土石採取業	38	0.06	37	-	-	2
製 造 業	12,890	19.32	10,150	1,101	258	1,735
食品及飲料製造業	856	1.28	730	100	86	128
菸草製造業	3	0.00	1	-	-	-
紡 織 業	340	0.51	330	40	-	92
成衣、服飾品及其他紡織製品製造業	76	0.11	50	5	-	4
皮革、毛皮及其製品製造業	93	0.14	87	1	-	1
木竹製品製造業	71	0.11	65	2	7	5
家具及裝設品製造業	133	0.20	106	2	-	2
紙漿、紙及紙製品製造業	240	0.36	225	8	5	39
印刷及其輔助業	128	0.19	83	6	-	2
化學材料製造業	1,213	1.82	1,110	14	9	84
化學製品製造業	608	0.91	517	37	2	142
石油及煤製品製造業	118	0.18	43	4	-	4
橡膠製品製造業	160	0.24	140	1	1	11
塑膠製品製造業	778	1.17	696	100	7	135
非金屬礦物製品製造業	988	1.48	812	144	50	147
金屬基本工業	1,062	1.59	786	99	13	164
金屬製品製造業	1,936	2.90	1,571	182	27	164
機械設備製造修配業	1,677	2.51	1,213	163	30	199
電腦、通信及視聽電子產品製造業	158	0.24	70	14	1	7
電子零組件製造業	886	1.33	548	69	5	242
電力機械器材及設備製造修配業	371	0.56	270	47	2	36
運輸工具製造修配業	757	1.13	522	59	7	113
精密、光學、醫療器材及鐘錶製造業	94	0.14	63	1	-	-
其他工業製品製造業	144	0.22	112	3	6	14
水 電 燃 氣 業	907	1.36	723	96	42	66
營 造 業	44,205	66.26	21,299	6,069	486	2,994
批發及零售業*	2,175	3.26	951	88	11	103
住宿及餐飲業	573	0.86	146	6	2	4
運輸、倉儲及通信業	1,290	1.93	619	127	33	91
金融及保險業	49	0.07	4	3	-	-
不動產及租賃業*	1,166	1.75	244	36	1	10
專業、科學及技術服務業*	1,100	1.65	278	33	1	22
教育服務業*	101	0.15	83	1	-	-
醫療保健及社會福利服務業*	374	0.56	194	12	-	6
文化、運動及休閒服務業*	195	0.29	97	20	1	15
其他服務業*	1,402	2.10	546	133	6	64
公共行政業*	183	0.27	111	6	2	7

說明：1.行業受檢比率 = 行業受檢廠數÷總受檢廠數×100。

2.地區受檢比率 = 地區受檢廠數÷總受檢廠數×100。

3.*係表示該行業僅部分適用勞工安全衛生法，詳如附錄3。

按行業與地區分（勞工安全衛生）

97年

單位：家

閩 地 區								
新竹縣	苗栗縣	台中縣	彰化縣	南投縣	雲林縣	嘉義縣	台南縣	高雄縣
1,216	825	2,464	1,231	1,060	852	369	2,302	3,453
1.82	1.24	3.69	1.85	1.59	1.28	0.55	3.45	5.18
3	2	1	-	3	1	2	2	2
2	4	4	-	1	2	-	-	4
280	340	870	659	249	416	157	891	1,678
11	11	47	58	25	26	13	42	75
-	-	-	-	-	-	-	-	-
7	15	15	60	3	15	3	55	10
2	11	1	4	-	-	1	5	4
-	1	8	13	3	7	-	27	19
1	-	7	-	-	1	3	6	24
-	2	19	18	4	-	5	16	15
6	10	38	15	7	11	7	21	26
-	-	4	1	7	4	-	3	21
31	72	89	52	40	210	24	86	301
14	16	66	20	26	11	8	50	67
-	1	-	8	-	24	-	-	1
2	7	12	53	9	6	4	5	24
37	16	45	75	15	2	19	78	76
41	39	21	13	6	6	12	36	51
23	43	96	24	10	7	6	90	122
28	34	176	110	34	34	20	143	405
37	23	111	46	15	32	16	79	263
4	4	4	7	3	-	-	3	11
19	13	20	9	16	10	2	32	59
3	2	19	12	12	7	3	43	28
14	10	52	54	8	-	6	52	55
-	10	3	1	3	3	-	10	8
-	-	17	6	3	-	5	9	13
23	27	54	54	31	22	25	55	67
826	365	1,233	296	622	317	153	1,171	1,384
10	16	81	94	39	28	10	83	158
1	11	8	8	32	8	-	5	5
37	8	64	5	8	14	1	9	25
-	-	1	-	-	-	-	-	-
3	5	14	7	14	5	-	43	37
3	4	11	9	7	2	4	14	23
-	4	13	10	6	4	1	5	9
1	9	41	23	20	12	3	3	10
10	2	4	1	2	1	-	1	1
17	18	40	42	18	13	12	19	43
-	10	25	23	8	7	1	1	7

表 2-4 實施檢查事業單位按行

中華民國

行 業 別	台 閩						
	屏東縣	台東縣	花蓮縣	澎湖縣	基隆市	新竹市	台中市
總 計	980	32	581	17	747	804	3,328
地區受檢比率(%)	1.47	0.05	0.87	0.03	1.12	1.21	4.99
農、林、漁、牧業	9	5	2	-	-	-	2
礦業及土石採取業	-	-	5	-	6	-	7
製 造 業	238	3	204	1	67	69	444
食品及飲料製造業	41	-	8	-	4	6	24
菸草製造業	1	-	-	-	-	-	-
紡 織 業	1	-	-	-	2	-	3
成衣、服飾品及其他紡織製品製造業	2	-	-	-	-	-	3
皮革、毛皮及其製品製造業	-	-	-	-	-	-	2
木竹製品製造業	7	-	-	-	-	-	-
家具及裝設品製造業	6	-	-	-	-	1	8
紙漿、紙及紙製品製造業	10	1	8	-	-	1	8
印刷及其輔助業	1	-	-	-	-	-	12
化學材料製造業	16	-	1	-	3	3	58
化學製品製造業	9	-	-	-	1	-	27
石油及煤製品製造業	-	-	-	-	-	-	1
橡膠製品製造業	-	-	-	-	-	1	1
塑膠製品製造業	14	-	-	-	1	1	21
非金屬礦物製品製造業	22	-	138	1	24	21	33
金屬基本工業	20	2	10	-	10	4	30
金屬製品製造業	37	-	11	-	8	4	71
機械設備製造修配業	10	-	17	-	7	16	57
電腦、通信及視聽電子產品製造業	1	-	-	-	1	1	1
電子零組件製造業	1	-	5	-	-	9	20
電力機械器材及設備製造修配業	13	-	6	-	2	-	11
運輸工具製造修配業	18	-	-	-	4	1	34
精密、光學、醫療器材及鐘錶製造業	1	-	-	-	-	-	11
其他工業製品製造業	7	-	-	-	-	-	8
水 電 燃 氣 業	31	11	43	-	26	13	19
營 造 業	566	10	230	12	555	593	2,488
批發及零售業*	41	-	15	3	17	11	116
住宿及餐飲業	6	2	5	-	2	2	31
運輸、倉儲及通信業	7	-	41	-	46	63	26
金融及保險業	-	-	-	-	-	-	-
不動產及租賃業*	8	-	1	1	5	2	30
專業、科學及技術服務業*	53	-	4	-	7	6	42
教育服務業*	5	-	3	-	-	-	22
醫療保健及社會福利服務業*	7	1	4	-	-	2	35
文化、運動及休閒服務業*	1	-	5	-	9	18	4
其他服務業*	6	-	18	-	7	24	54
公共行政業*	2	-	1	-	-	1	8

業與地區分(勞工安全衛生)(續)

97年

單位：家

地 區				台北市	高雄市	加 工 出口區	科學 工業 園區	中 部 科學工 業園區	南 部 科學工 業園區
嘉義市	台南市	金門縣	連江縣						
222	1,286	27	28	26,297	3,597	443	468	145	245
0.33	1.93	0.04	0.04	39.42	5.39	0.66	0.70	0.22	0.37
-	1	-	-	7	22	-	-	-	-
-	-	-	-	-	1	-	-	-	-
51	429	6	4	879	1,277	242	184	57	101
1	21	3	-	42	82	1	-	-	1
-	-	-	-	2	-	-	-	-	-
-	9	-	-	8	-	2	-	-	-
-	8	-	-	14	7	5	-	-	-
2	3	-	-	3	2	1	-	-	-
2	-	-	-	-	5	1	-	-	-
4	4	-	-	18	8	1	-	-	-
1	3	-	-	3	10	2	-	-	-
1	21	-	-	12	23	9	-	-	1
2	15	-	-	6	85	10	2	-	-
4	17	-	-	2	65	6	10	5	3
-	-	-	-	2	73	-	-	-	-
1	2	-	-	3	14	-	-	-	3
5	49	-	-	34	38	10	-	-	-
1	3	3	-	118	51	4	-	2	1
5	8	-	-	48	222	1	5	-	-
13	70	-	-	193	136	14	6	8	8
8	83	-	1	194	169	25	25	25	26
1	7	-	-	49	11	9	15	-	4
-	17	-	-	28	28	106	110	13	53
-	21	-	3	64	18	9	9	-	1
-	35	-	-	20	209	4	-	2	-
-	12	-	-	9	3	15	2	2	-
-	21	-	-	7	18	7	-	-	-
11	7	-	-	134	42	4	2	1	1
121	765	19	24	20,906	1,396	156	252	75	121
2	25	-	-	994	203	10	5	3	9
7	1	-	-	391	35	1	-	-	-
4	9	1	-	269	379	18	1	1	3
-	-	-	-	37	8	-	-	-	-
10	12	-	-	827	78	8	3	3	3
10	22	1	-	778	23	1	16	1	3
-	-	-	-	16	2	-	-	-	-
2	3	-	-	153	26	1	-	-	-
-	2	-	-	90	8	-	-	-	-
3	9	-	-	768	73	2	5	4	4
1	1	-	-	48	24	-	-	-	-

表 2-5 勞工分業勞動

中華民國

行 業 別	總受檢廠次	初 查	
		廠 次	初 查 比 率 (%)
總 計	12,510	6,643	53.10
農、林、漁、牧業	22	17	77.27
礦業及土石採取業	6	3	50.00
製 造 業	1,943	1,394	71.74
食品及飲料製造業	137	94	68.61
菸草製造業	3	-	-
紡 織 業	37	29	78.38
成衣、服飾品及其他紡織製品製造業	23	15	65.22
皮革、毛皮及其製品製造業	8	8	100.00
木竹製品製造業	4	3	75.00
家具及裝設品製造業	31	29	93.55
紙漿、紙及紙製品製造業	32	31	96.88
印刷及其輔助業	32	23	71.88
化學材料製造業	68	34	50.00
化學製品製造業	47	41	87.23
石油及煤製品製造業	1	1	100.00
橡膠製品製造業	30	18	60.00
塑膠製品製造業	151	126	83.44
非金屬礦物製品製造業	125	76	60.80
金屬基本工業	92	58	63.04
金屬製品製造業	293	225	76.79
機械設備製造修配業	233	163	69.96
電腦、通信及視聽電子產品製造業	98	53	54.08
電子零組件製造業	282	214	75.89
電力機械器材及設備製造修配業	64	35	54.69
運輸工具製造修配業	92	67	72.83
精密、光學、醫療器材及鐘錶製造業	32	24	75.00
其他工業製品製造業	28	27	96.43
水 電 燃 氣 業	51	26	50.98
營 造 業	4,672	2,436	52.14
批發及零售業	1,494	878	58.77
住宿及餐飲業	964	477	49.48
運輸、倉儲及通信業	885	343	38.76
金融及保險業	227	69	30.40
不動產及租賃業	254	113	44.49
專業、科學及技術服務業	471	242	51.38
教 育 服 務 業	113	64	56.64
醫療保健及社會福利服務業	388	161	41.49
文化、運動及休閒服務業	193	80	41.45
其 他 服 務 業	800	323	40.38
公 共 行 政 業	27	17	62.96

說明：1.初查比率 = 初查廠次÷總受檢廠次×100。

2.複查比率 = 複查廠次÷總受檢廠次×100。

3.複查率 = 複查廠次÷初查廠次×100。

條件檢查次數

97年

單位：廠次

複		查	
廠	次	複查比率(%)	複查率(%)
	5,867	46.90	88.32
	5	22.73	29.41
	3	50.00	100.00
	549	28.26	39.38
	43	31.39	45.74
	3	100.00	-
	8	21.62	27.59
	8	34.78	53.33
	-	-	-
	1	25.00	33.33
	2	6.45	6.90
	1	3.13	3.23
	9	28.13	39.13
	34	50.00	100.00
	6	12.77	14.63
	-	-	-
	12	40.00	66.67
	25	16.56	19.84
	49	39.20	64.47
	34	36.96	58.62
	68	23.21	30.22
	70	30.04	42.94
	45	45.92	84.91
	68	24.11	31.78
	29	45.31	82.86
	25	27.17	37.31
	8	25.00	33.33
	1	3.57	3.70
	25	49.02	96.15
	2,236	47.86	91.79
	616	41.23	70.16
	487	50.52	102.10
	542	61.24	158.02
	158	69.60	228.99
	141	55.51	124.78
	229	48.62	94.63
	49	43.36	76.56
	227	58.51	140.99
	113	58.55	141.25
	477	59.63	147.68
	10	37.04	58.82

表 2-6 勞工勞動條件檢查

中華民國

行 業 別	實 施 檢 查 廠 次	違 反 法 令 項 數	違 反					
			勞 動					
			第 5 條		第 6 條		第 7 條	
			強制勞動		中間剝削		勞工名卡	
		項 數	百分率 (%)	項 數	百分率 (%)	項 數	百分率 (%)	
總 計	12,510	1,874	1	0.05	-	-	10	0.53
農、林、漁、牧業	22	9	-	-	-	-	1	11.11
礦業及土石採取業	6	-	-	-	-	-	-	-
製 造 業	1,943	515	-	-	-	-	3	0.58
食品及飲料製造業	137	51	-	-	-	-	1	1.96
菸草製造業	3	-	-	-	-	-	-	-
紡 織 業	37	13	-	-	-	-	-	-
成衣、服飾品及其他紡織製品製造業	23	1	-	-	-	-	-	-
皮革、毛皮及其製品製造業	8	5	-	-	-	-	-	-
木竹製品製造業	4	-	-	-	-	-	-	-
家具及裝設品製造業	31	16	-	-	-	-	-	-
紙漿、紙及紙製品製造業	32	11	-	-	-	-	-	-
印刷及其輔助業	32	10	-	-	-	-	-	-
化學材料製造業	68	8	-	-	-	-	-	-
化學製品製造業	47	12	-	-	-	-	-	-
石油及煤製品製造業	1	-	-	-	-	-	-	-
橡膠製品製造業	30	6	-	-	-	-	-	-
塑膠製品製造業	151	61	-	-	-	-	1	1.64
非金屬礦物製品製造業	125	16	-	-	-	-	1	6.25
金屬基本工業	92	19	-	-	-	-	-	-
金屬製品製造業	293	103	-	-	-	-	-	-
機械設備製造修配業	233	68	-	-	-	-	-	-
電腦、通信及視聽電子產品製造業	98	19	-	-	-	-	-	-
電子零組件製造業	282	52	-	-	-	-	-	-
電力機械器材及設備製造修配業	64	10	-	-	-	-	-	-
運輸工具製造修配業	92	17	-	-	-	-	-	-
精密、光學、醫療器材及鐘錶製造業	32	3	-	-	-	-	-	-
其他工業製品製造業	28	14	-	-	-	-	-	-
水電燃氣業	51	8	-	-	-	-	-	-
營 造 業	4,672	214	-	-	-	-	-	-
批發及零售業	1,494	320	-	-	-	-	1	0.31
住宿及餐飲業	964	225	-	-	-	-	1	0.44
運輸、倉儲及通信業	885	103	-	-	-	-	-	-
金融及保險業	227	19	1	5.26	-	-	-	-
不動產及租賃業	254	36	-	-	-	-	1	2.78
專業、科學及技術服務業	471	106	-	-	-	-	2	1.89
教 育 服 務 業	113	27	-	-	-	-	-	-
醫療保健及社會福利服務業	388	86	-	-	-	-	-	-
文化、運動及休閒服務業	193	31	-	-	-	-	-	-
其他服務業	800	173	-	-	-	-	1	0.58
公共行政業	27	2	-	-	-	-	-	-

說明：檢查各項不合格百分率 = 各項不合格項數 ÷ 檢查不合格總項數 × 100。

違反法令情形按行業分

97年

單位：廠(場)、項

狀況									
基 準					法				
第 9 條 勞動契約訂定		第 13 條 非法終止契約		第 16 條 預告期間		第 17 條 資遣費給付		第 19 條 服務證明書	
項數	百分率 (%)	項數	百分率 (%)	項數	百分率 (%)	項數	百分率 (%)	項數	百分率 (%)
6	0.32	3	0.16	9	0.48	4	0.21	2	0.11
-	-	-	-	-	-	-	-	-	-
-	-	-	-	-	-	-	-	-	-
-	-	-	-	-	-	1	0.19	-	-
-	-	-	-	-	-	-	-	-	-
-	-	-	-	-	-	-	-	-	-
-	-	-	-	-	-	-	-	-	-
-	-	-	-	-	-	-	-	-	-
-	-	-	-	-	-	-	-	-	-
-	-	-	-	-	-	-	-	-	-
-	-	-	-	-	-	-	-	-	-
-	-	-	-	-	-	-	-	-	-
-	-	-	-	-	-	-	-	-	-
-	-	-	-	-	-	-	-	-	-
-	-	-	-	-	-	-	-	-	-
-	-	-	-	-	-	-	-	-	-
-	-	-	-	-	-	1	1.92	-	-
-	-	-	-	-	-	-	-	-	-
-	-	-	-	-	-	-	-	-	-
-	-	-	-	-	-	-	-	-	-
-	-	-	-	-	-	-	-	-	-
-	-	-	-	-	-	-	-	-	-
-	-	-	-	3	0.94	-	-	-	-
-	-	1	0.44	-	-	2	0.89	-	-
-	-	1	0.97	1	0.97	1	0.97	-	-
-	-	-	-	-	-	-	-	-	-
1	2.78	-	-	-	-	-	-	-	-
1	0.94	-	-	3	2.83	-	-	2	1.89
-	-	-	-	-	-	-	-	-	-
3	3.49	-	-	1	1.16	-	-	-	-
-	-	1	3.23	-	-	-	-	-	-
1	0.58	-	-	1	0.58	-	-	-	-
-	-	-	-	-	-	-	-	-	-

表 2-6 勞工勞動條件檢查違

中華民國

行 業 別	違 反							
	勞				動			
	第 21 條		第 22 條		第 23 條		第 24 條	
	基本工資		全額直接給付		工資清冊		延長工時工資	
項數	百分率 (%)	項數	百分率 (%)	項數	百分率 (%)	項數	百分率 (%)	
總 計	104	5.55	188	10.03	56	2.99	165	8.80
農、林、漁、牧業	2	22.22	-	-	-	-	1	11.11
礦業及土石採取業	-	-	-	-	-	-	-	-
製 造 業	18	3.50	16	3.11	8	1.55	62	12.04
食品及飲料製造業	1	1.96	-	-	1	1.96	9	17.65
菸草製造業	-	-	-	-	-	-	-	-
紡 織 業	-	-	2	15.38	-	-	1	7.69
成衣、服飾品及其他紡織製品製造業	1	100.00	-	-	-	-	-	-
皮革、毛皮及其製品製造業	1	20.00	-	-	-	-	1	20.00
木竹製品製造業	-	-	-	-	-	-	-	-
家具及裝設品製造業	1	6.25	-	-	-	-	2	12.50
紙漿、紙及紙製品製造業	1	9.09	-	-	-	-	4	36.36
印刷及其輔助業	-	-	1	10.00	-	-	2	20.00
化學材料製造業	1	12.50	-	-	-	-	1	12.50
化學製品製造業	-	-	1	8.33	-	-	-	-
石油及煤製品製造業	-	-	-	-	-	-	-	-
橡膠製品製造業	1	16.67	2	33.33	-	-	-	-
塑膠製品製造業	3	4.92	2	3.28	2	3.28	2	3.28
非金屬礦物製品製造業	-	-	-	-	-	-	-	-
金屬基本工業	-	-	-	-	-	-	2	10.53
金屬製品製造業	3	2.91	3	2.91	3	2.91	17	16.50
機械設備製造修配業	2	2.94	2	2.94	-	-	13	19.12
電腦、通信及視聽電子產品製造業	-	-	1	5.26	-	-	1	5.26
電子零組件製造業	2	3.85	1	1.92	-	-	5	9.62
電力機械器材及設備製造修配業	-	-	-	-	1	10.00	1	10.00
運輸工具製造修配業	-	-	1	5.88	-	-	1	5.88
精密、光學、醫療器材及鐘錶製造業	-	-	-	-	-	-	-	-
其他工業製品製造業	1	7.14	-	-	1	7.14	-	-
水電燃氣業	2	25.00	-	-	1	12.50	-	-
營 造 業	-	-	6	2.80	2	0.93	2	0.93
批發及零售業	25	7.81	47	14.69	11	3.44	32	10.00
住宿及餐飲業	38	16.89	21	9.33	12	5.33	23	10.22
運輸、倉儲及通信業	-	-	16	15.53	2	1.94	6	5.83
金融及保險業	1	5.26	2	10.53	-	-	2	10.53
不動產及租賃業	1	2.78	7	19.44	2	5.56	4	11.11
專業、科學及技術服務業	3	2.83	42	39.62	8	7.55	3	2.83
教育服務業	2	7.41	5	18.52	1	3.70	3	11.11
醫療保健及社會福利服務業	-	-	4	4.65	2	2.33	8	9.30
文化、運動及休閒服務業	4	12.90	6	19.35	1	3.23	2	6.45
其他服務業	8	4.62	16	9.25	6	3.47	17	9.83
公共行政業	-	-	-	-	-	-	-	-

反法令情形按行業分(續一)

97年

單位：廠(場)、項

狀 況											
基 準						法					
第 25 條 男女同工同酬		第 26 條 預扣工資		第 27 條 工資按期給付		第 28 條 工資墊償基金		第 30 條 正常工作時間		第 32 條 延長工作時間	
項數	百分率 (%)	項數	百分率 (%)	項數	百分率 (%)	項數	百分率 (%)	項數	百分率 (%)	項數	百分率 (%)
-	-	6	0.32	15	0.80	13	0.69	170	9.07	190	10.14
-	-	-	-	-	-	-	-	-	-	-	-
-	-	-	-	-	-	-	-	-	-	-	-
-	-	2	0.39	9	1.75	2	0.39	37	7.18	100	19.42
-	-	-	-	-	-	-	-	3	5.88	13	25.49
-	-	-	-	-	-	-	-	-	-	-	-
-	-	-	-	-	-	-	-	1	7.69	3	23.08
-	-	-	-	-	-	-	-	-	-	-	-
-	-	-	-	-	-	-	-	-	-	1	20.00
-	-	-	-	-	-	-	-	-	-	-	-
-	-	-	-	-	-	-	-	2	12.50	3	18.75
-	-	-	-	-	-	-	-	1	9.09	1	9.09
-	-	-	-	-	-	-	-	-	-	1	10.00
-	-	-	-	-	-	-	-	-	-	2	25.00
-	-	-	-	-	-	-	-	-	-	4	33.33
-	-	-	-	-	-	-	-	-	-	-	-
-	-	-	-	-	-	-	-	-	-	1	16.67
-	-	-	-	9	14.75	1	1.64	6	9.84	11	18.03
-	-	-	-	-	-	-	-	1	6.25	6	37.50
-	-	-	-	-	-	-	-	1	5.26	2	10.53
-	-	-	-	-	-	-	-	6	5.83	16	15.53
-	-	2	2.94	-	-	-	-	8	11.76	9	13.24
-	-	-	-	-	-	-	-	1	5.26	7	36.84
-	-	-	-	-	-	-	-	5	9.62	15	28.85
-	-	-	-	-	-	-	-	1	10.00	1	10.00
-	-	-	-	-	-	1	5.88	-	-	3	17.65
-	-	-	-	-	-	-	-	-	-	1	33.33
-	-	-	-	-	-	-	-	1	7.14	-	-
-	-	-	-	-	-	-	-	-	-	-	-
-	-	-	-	-	-	1	0.47	9	4.21	8	3.74
-	-	3	0.94	1	0.31	4	1.25	43	13.44	19	5.94
-	-	-	-	-	-	1	0.44	23	10.22	6	2.67
-	-	1	0.97	1	0.97	3	2.91	7	6.80	21	20.39
-	-	-	-	-	-	-	-	1	5.26	3	15.79
-	-	-	-	1	2.78	1	2.78	2	5.56	-	-
-	-	-	-	2	1.89	-	-	11	10.38	3	2.83
-	-	-	-	-	-	-	-	4	14.81	2	7.41
-	-	-	-	-	-	1	1.16	6	6.98	7	8.14
-	-	-	-	-	-	-	-	4	12.90	3	9.68
-	-	-	-	1	0.58	-	-	23	13.29	18	10.40
-	-	-	-	-	-	-	-	-	-	-	-

表 2-6 勞工勞動條件檢查違

中華民國

行 業 別	違 反							
	勞				動			
	第 33 條		第 34 條		第 35 條		第 36 條	
	調整工作時間		輪班工作更換		休息時間		例假日	
項數	百分率 (%)	項數	百分率 (%)	項數	百分率 (%)	項數	百分率 (%)	
總 計	-	-	-	-	6	0.32	105	5.60
農、林、漁、牧業	-	-	-	-	-	-	1	11.11
礦業及土石採取業	-	-	-	-	-	-	-	-
製 造 業	-	-	-	-	4	0.78	30	5.83
食品及飲料製造業	-	-	-	-	-	-	1	1.96
菸草製造業	-	-	-	-	-	-	-	-
紡 織 業	-	-	-	-	-	-	1	7.69
成衣、服飾品及其他紡織製品製造業	-	-	-	-	-	-	-	-
皮革、毛皮及其製品製造業	-	-	-	-	-	-	-	-
木竹製品製造業	-	-	-	-	-	-	-	-
家具及裝設品製造業	-	-	-	-	-	-	2	12.50
紙漿、紙及紙製品製造業	-	-	-	-	-	-	-	-
印刷及其輔助業	-	-	-	-	-	-	-	-
化學材料製造業	-	-	-	-	-	-	-	-
化學製品製造業	-	-	-	-	-	-	1	8.33
石油及煤製品製造業	-	-	-	-	-	-	-	-
橡膠製品製造業	-	-	-	-	-	-	1	16.67
塑膠製品製造業	-	-	-	-	-	-	2	3.28
非金屬礦物製品製造業	-	-	-	-	-	-	2	12.50
金屬基本工業	-	-	-	-	1	5.26	1	5.26
金屬製品製造業	-	-	-	-	-	-	2	1.94
機械設備製造修配業	-	-	-	-	1	1.47	-	-
電腦、通信及視聽電子產品製造業	-	-	-	-	-	-	3	15.79
電子零組件製造業	-	-	-	-	2	3.85	11	21.15
電力機械器材及設備製造修配業	-	-	-	-	-	-	-	-
運輸工具製造修配業	-	-	-	-	-	-	2	11.76
精密、光學、醫療器材及鐘錶製造業	-	-	-	-	-	-	-	-
其他工業製品製造業	-	-	-	-	-	-	1	7.14
水電燃氣業	-	-	-	-	-	-	-	-
營 造 業	-	-	-	-	-	-	13	6.07
批發及零售業	-	-	-	-	2	0.63	15	4.69
住宿及餐飲業	-	-	-	-	-	-	12	5.33
運輸、倉儲及通信業	-	-	-	-	-	-	14	13.59
金融及保險業	-	-	-	-	-	-	3	15.79
不動產及租賃業	-	-	-	-	-	-	2	5.56
專業、科學及技術服務業	-	-	-	-	-	-	-	-
教育服務業	-	-	-	-	-	-	3	11.11
醫療保健及社會福利服務業	-	-	-	-	-	-	4	4.65
文化、運動及休閒服務業	-	-	-	-	-	-	1	3.23
其他服務業	-	-	-	-	-	-	7	4.05
公共行政業	-	-	-	-	-	-	-	-

反法令情形按行業分(續二)

97年

單位：廠(場)、項

狀 況											
基 準 法											
第 37 條 休假日		第 38 條 特別休假		第 39 條 假日工資		第 40 條 停止假日		第 41 條 停止休假規定		第 42 條 強制延長工時	
項數	百分率 (%)	項數	百分率 (%)	項數	百分率 (%)	項數	百分率 (%)	項數	百分率 (%)	項數	百分率 (%)
24	1.28	44	2.35	82	4.38	-	-	-	-	-	-
-	-	-	-	1	11.11	-	-	-	-	-	-
-	-	-	-	-	-	-	-	-	-	-	-
8	1.55	18	3.50	22	4.27	-	-	-	-	-	-
-	-	1	1.96	2	3.92	-	-	-	-	-	-
-	-	-	-	-	-	-	-	-	-	-	-
1	7.69	1	7.69	-	-	-	-	-	-	-	-
-	-	-	-	-	-	-	-	-	-	-	-
-	-	-	-	-	-	-	-	-	-	-	-
-	-	-	-	2	12.50	-	-	-	-	-	-
-	-	-	-	-	-	-	-	-	-	-	-
-	-	1	10.00	-	-	-	-	-	-	-	-
-	-	-	-	1	12.50	-	-	-	-	-	-
-	-	1	8.33	-	-	-	-	-	-	-	-
-	-	-	-	-	-	-	-	-	-	-	-
1	1.64	2	3.28	3	4.92	-	-	-	-	-	-
-	-	2	12.50	-	-	-	-	-	-	-	-
-	-	1	5.26	-	-	-	-	-	-	-	-
3	2.91	6	5.83	6	5.83	-	-	-	-	-	-
-	-	1	1.47	5	7.35	-	-	-	-	-	-
-	-	-	-	1	5.26	-	-	-	-	-	-
1	1.92	1	1.92	1	1.92	-	-	-	-	-	-
-	-	-	-	-	-	-	-	-	-	-	-
-	-	-	-	1	5.88	-	-	-	-	-	-
-	-	-	-	-	-	-	-	-	-	-	-
2	14.29	1	7.14	-	-	-	-	-	-	-	-
-	-	-	-	-	-	-	-	-	-	-	-
1	0.47	-	-	-	-	-	-	-	-	-	-
1	0.31	7	2.19	20	6.25	-	-	-	-	-	-
3	1.33	2	0.89	17	7.56	-	-	-	-	-	-
1	0.97	4	3.88	4	3.88	-	-	-	-	-	-
-	-	-	-	2	10.53	-	-	-	-	-	-
2	5.56	2	5.56	1	2.78	-	-	-	-	-	-
-	-	-	-	3	2.83	-	-	-	-	-	-
-	-	1	3.70	1	3.70	-	-	-	-	-	-
3	3.49	2	2.33	3	3.49	-	-	-	-	-	-
-	-	1	3.23	3	9.68	-	-	-	-	-	-
4	2.31	7	4.05	5	2.89	-	-	-	-	-	-
1	50.00	-	-	-	-	-	-	-	-	-	-

表 2-6 勞工勞動條件檢查違

中華民國

行 業 別	違 反							
	勞				動			
	第 43 條		第 44 條		第 45 條		第 46 條	
	請 假		童工繁重危險 工作禁止		違反僱用童工		童工同意及證明書	
項 數	百分率 (%)	項 數	百分率 (%)	項 數	百分率 (%)	項 數	百分率 (%)	
總 計	10	0.53	1	0.05	-	-	1	0.05
農、林、漁、牧業	1	11.11	-	-	-	-	-	-
礦業及土石採取業	-	-	-	-	-	-	-	-
製 造 業	3	0.58	1	0.19	-	-	-	-
食品及飲料製造業	-	-	-	-	-	-	-	-
菸草製造業	-	-	-	-	-	-	-	-
紡 織 業	-	-	-	-	-	-	-	-
成衣、服飾品及其他紡織製品製造業	-	-	-	-	-	-	-	-
皮革、毛皮及其製品製造業	-	-	-	-	-	-	-	-
木竹製品製造業	-	-	-	-	-	-	-	-
家具及裝設品製造業	1	6.25	-	-	-	-	-	-
紙漿、紙及紙製品製造業	-	-	-	-	-	-	-	-
印刷及其輔助業	1	10.00	-	-	-	-	-	-
化學材料製造業	-	-	-	-	-	-	-	-
化學製品製造業	-	-	-	-	-	-	-	-
石油及煤製品製造業	-	-	-	-	-	-	-	-
橡膠製品製造業	-	-	-	-	-	-	-	-
塑膠製品製造業	-	-	-	-	-	-	-	-
非金屬礦物製品製造業	-	-	-	-	-	-	-	-
金屬基本工業	-	-	-	-	-	-	-	-
金屬製品製造業	1	0.97	1	0.97	-	-	-	-
機械設備製造修配業	-	-	-	-	-	-	-	-
電腦、通信及視聽電子產品製造業	-	-	-	-	-	-	-	-
電子零組件製造業	-	-	-	-	-	-	-	-
電力機械器材及設備製造修配業	-	-	-	-	-	-	-	-
運輸工具製造修配業	-	-	-	-	-	-	-	-
精密、光學、醫療器材及鐘錶製造業	-	-	-	-	-	-	-	-
其他工業製品製造業	-	-	-	-	-	-	-	-
水電燃氣業	-	-	-	-	-	-	-	-
營 造 業	-	-	-	-	-	-	-	-
批發及零售業	-	-	-	-	-	-	1	0.31
住宿及餐飲業	1	0.44	-	-	-	-	-	-
運輸、倉儲及通信業	-	-	-	-	-	-	-	-
金融及保險業	-	-	-	-	-	-	-	-
不動產及租賃業	1	2.78	-	-	-	-	-	-
專業、科學及技術服務業	3	2.83	-	-	-	-	-	-
教 育 服 務 業	-	-	-	-	-	-	-	-
醫療保健及社會福利服務業	-	-	-	-	-	-	-	-
文化、運動及休閒服務業	-	-	-	-	-	-	-	-
其他服務業	1	0.58	-	-	-	-	-	-
公共行政業	-	-	-	-	-	-	-	-

反法令情形按行業分(續三)

97年

單位：廠(場)、項

狀 況											
基 準						法					
第 47 條 童工延時工作		第 48 條 童工夜間工作		第 49 條 女工夜間工作		第 50 條 產假及產假工資		第 51 條 妊娠工作改調		第 55 條 退休金給付	
項數	百分率 (%)	項數	百分率 (%)	項數	百分率 (%)	項數	百分率 (%)	項數	百分率 (%)	項數	百分率 (%)
-	-	1	0.05	4	0.21	2	0.11	-	-	6	0.32
-	-	-	-	-	-	-	-	-	-	-	-
-	-	-	-	-	-	-	-	-	-	-	-
-	-	-	-	-	-	1	0.19	-	-	2	0.39
-	-	-	-	-	-	1	1.96	-	-	1	1.96
-	-	-	-	-	-	-	-	-	-	-	-
-	-	-	-	-	-	-	-	-	-	-	-
-	-	-	-	-	-	-	-	-	-	-	-
-	-	-	-	-	-	-	-	-	-	-	-
-	-	-	-	-	-	-	-	-	-	-	-
-	-	-	-	-	-	-	-	-	-	-	-
-	-	-	-	-	-	-	-	-	-	-	-
-	-	-	-	-	-	-	-	-	-	-	-
-	-	-	-	-	-	-	-	-	-	1	0.97
-	-	-	-	-	-	-	-	-	-	-	-
-	-	-	-	-	-	-	-	-	-	-	-
-	-	-	-	-	-	-	-	-	-	-	-
-	-	-	-	-	-	-	-	-	-	-	-
-	-	-	-	-	-	-	-	-	-	-	-
-	-	-	-	-	-	-	-	-	-	-	-
-	-	-	-	-	-	-	-	-	-	-	-
-	-	-	-	-	-	-	-	-	-	-	-
-	-	-	-	-	-	-	-	-	-	-	-
-	-	1	0.44	1	0.31	-	-	-	-	2	0.89
-	-	-	-	1	0.97	-	-	-	-	1	0.97
-	-	-	-	-	-	-	-	-	-	-	-
-	-	-	-	1	0.94	-	-	-	-	-	-
-	-	-	-	1	1.16	-	-	-	-	-	-
-	-	-	-	-	-	-	-	-	-	-	-
-	-	-	-	-	-	1	0.58	-	-	1	0.58
-	-	-	-	-	-	-	-	-	-	-	-

表 2-6 勞工勞動條件檢查違

中華民國

行 業 別	違 反							
	勞				動			
	第 56 條		第 59 條		第 64 條		第 65 條	
	退休準備金		職業災害補償		違法招收技術生		技術生訓練契約	
項數	百分率 (%)	項數	百分率 (%)	項數	百分率 (%)	項數	百分率 (%)	
總 計	2	0.11	71	3.79	-	-	2	0.11
農、林、漁、牧業	-	-	1	11.11	-	-	-	-
礦業及土石採取業	-	-	-	-	-	-	-	-
製 造 業	1	0.19	30	5.83	-	-	1	0.19
食品及飲料製造業	-	-	6	11.76	-	-	1	1.96
菸草製造業	-	-	-	-	-	-	-	-
紡 織 業	-	-	2	15.38	-	-	-	-
成衣、服飾品及其他紡織製品製造業	-	-	-	-	-	-	-	-
皮革、毛皮及其製品製造業	-	-	1	20.00	-	-	-	-
木竹製品製造業	-	-	-	-	-	-	-	-
家具及裝設品製造業	-	-	-	-	-	-	-	-
紙漿、紙及紙製品製造業	-	-	-	-	-	-	-	-
印刷及其輔助業	-	-	-	-	-	-	-	-
化學材料製造業	-	-	-	-	-	-	-	-
化學製品製造業	-	-	-	-	-	-	-	-
石油及煤製品製造業	-	-	-	-	-	-	-	-
橡膠製品製造業	-	-	-	-	-	-	-	-
塑膠製品製造業	-	-	2	3.28	-	-	-	-
非金屬礦物製品製造業	-	-	1	6.25	-	-	-	-
金屬基本工業	-	-	5	26.32	-	-	-	-
金屬製品製造業	-	-	8	7.77	-	-	-	-
機械設備製造修配業	-	-	-	-	-	-	-	-
電腦、通信及視聽電子產品製造業	-	-	-	-	-	-	-	-
電子零組件製造業	-	-	2	3.85	-	-	-	-
電力機械器材及設備製造修配業	-	-	-	-	-	-	-	-
運輸工具製造修配業	-	-	3	17.65	-	-	-	-
精密、光學、醫療器材及鐘錶製造業	-	-	-	-	-	-	-	-
其他工業製品製造業	1	7.14	-	-	-	-	-	-
水電燃氣業	-	-	1	12.50	-	-	-	-
營 造 業	-	-	26	12.15	-	-	-	-
批發及零售業	-	-	4	1.25	-	-	-	-
住宿及餐飲業	-	-	2	0.89	-	-	1	0.44
運輸、倉儲及通信業	-	-	4	3.88	-	-	-	-
金融及保險業	-	-	-	-	-	-	-	-
不動產及租賃業	-	-	2	5.56	-	-	-	-
專業、科學及技術服務業	-	-	1	0.94	-	-	-	-
教 育 服 務 業	-	-	-	-	-	-	-	-
醫療保健及社會福利服務業	-	-	-	-	-	-	-	-
文化、運動及休閒服務業	-	-	-	-	-	-	-	-
其他服務業	1	0.58	-	-	-	-	-	-
公 共 行 政 業	-	-	-	-	-	-	-	-

反法令情形按行業分(續四)

97年

單位：廠(場)、項

狀 況											
基 準				法							
第 66 條 技術生訓練費		第 67 條 技術生留用		第 68 條 技術生招收人數		第 70 條 工作規則		第 74 條 勞工申訴處分		第 83 條 未舉辦勞資會議	
項數	百分率 (%)	項數	百分率 (%)	項數	百分率 (%)	項數	百分率 (%)	項數	百分率 (%)	項數	百分率 (%)
-	-	-	-	-	-	69	3.68	-	-	170	9.07
-	-	-	-	-	-	-	-	-	-	-	-
-	-	-	-	-	-	-	-	-	-	-	-
-	-	-	-	-	-	27	5.24	-	-	60	11.65
-	-	-	-	-	-	3	5.88	-	-	4	7.84
-	-	-	-	-	-	-	-	-	-	-	-
-	-	-	-	-	-	-	-	-	-	-	-
-	-	-	-	-	-	-	-	-	-	-	-
-	-	-	-	-	-	-	-	-	-	-	-
-	-	-	-	-	-	1	6.25	-	-	2	12.50
-	-	-	-	-	-	-	-	-	-	4	36.36
-	-	-	-	-	-	2	20.00	-	-	1	10.00
-	-	-	-	-	-	-	-	-	-	3	37.50
-	-	-	-	-	-	2	16.67	-	-	3	25.00
-	-	-	-	-	-	-	-	-	-	-	-
-	-	-	-	-	-	-	-	-	-	-	-
-	-	-	-	-	-	4	6.56	-	-	6	9.84
-	-	-	-	-	-	-	-	-	-	1	6.25
-	-	-	-	-	-	-	-	-	-	3	15.79
-	-	-	-	-	-	4	3.88	-	-	6	5.83
-	-	-	-	-	-	4	5.88	-	-	14	20.59
-	-	-	-	-	-	2	10.53	-	-	3	15.79
-	-	-	-	-	-	2	3.85	-	-	2	3.85
-	-	-	-	-	-	-	-	-	-	4	40.00
-	-	-	-	-	-	1	5.88	-	-	2	11.76
-	-	-	-	-	-	1	33.33	-	-	1	33.33
-	-	-	-	-	-	1	7.14	-	-	1	7.14
-	-	-	-	-	-	1	12.50	-	-	2	25.00
-	-	-	-	-	-	2	0.93	-	-	2	0.93
-	-	-	-	-	-	10	3.13	-	-	33	10.31
-	-	-	-	-	-	2	0.89	-	-	9	4.00
-	-	-	-	-	-	2	1.94	-	-	8	7.77
-	-	-	-	-	-	-	-	-	-	4	21.05
-	-	-	-	-	-	-	-	-	-	4	11.11
-	-	-	-	-	-	1	0.94	-	-	3	2.83
-	-	-	-	-	-	1	3.70	-	-	1	3.70
-	-	-	-	-	-	9	10.47	-	-	26	30.23
-	-	-	-	-	-	-	-	-	-	1	3.23
-	-	-	-	-	-	14	8.09	-	-	16	9.25
-	-	-	-	-	-	-	-	-	-	1	50.00

表 2-6 勞工勞動條件檢查違

中華民國

行 業 別	違				反			
	就 業 服 務 法		職 工 福 利 金		第 2.3 條		第 5 條	
	第 5 條		第 33 條		未提撥職工福利金		未組織職工福利委員會	
	就業平等		資遣通報		未提撥職工福利金		未組織職工福利委員會	
	項數	百分率 (%)	項數	百分率 (%)	項數	百分率 (%)	項數	百分率 (%)
總 計	1	0.05	4	0.21	12	0.64	1	0.05
農、林、漁、牧業	-	-	-	-	-	-	-	-
礦業及土石採取業	-	-	-	-	-	-	-	-
製 造 業	-	-	-	-	-	-	-	-
食品及飲料製造業	-	-	-	-	-	-	-	-
菸草製造業	-	-	-	-	-	-	-	-
紡 織 業	-	-	-	-	-	-	-	-
成衣、服飾品及其他紡織製品製造業	-	-	-	-	-	-	-	-
皮革、毛皮及其製品製造業	-	-	-	-	-	-	-	-
木竹製品製造業	-	-	-	-	-	-	-	-
家具及裝設品製造業	-	-	-	-	-	-	-	-
紙漿、紙及紙製品製造業	-	-	-	-	-	-	-	-
印刷及其輔助業	-	-	-	-	-	-	-	-
化學材料製造業	-	-	-	-	-	-	-	-
化學製品製造業	-	-	-	-	-	-	-	-
石油及煤製品製造業	-	-	-	-	-	-	-	-
橡膠製品製造業	-	-	-	-	-	-	-	-
塑膠製品製造業	-	-	-	-	-	-	-	-
非金屬礦物製品製造業	-	-	-	-	-	-	-	-
金屬基本工業	-	-	-	-	-	-	-	-
金屬製品製造業	-	-	-	-	-	-	-	-
機械設備製造修配業	-	-	-	-	-	-	-	-
電腦、通信及視聽電子產品製造業	-	-	-	-	-	-	-	-
電子零組件製造業	-	-	-	-	-	-	-	-
電力機械器材及設備製造修配業	-	-	-	-	-	-	-	-
運輸工具製造修配業	-	-	-	-	-	-	-	-
精密、光學、醫療器材及鐘錶製造業	-	-	-	-	-	-	-	-
其他工業製品製造業	-	-	-	-	-	-	-	-
水電燃氣業	-	-	-	-	-	-	-	-
營 造 業	-	-	1	0.47	-	-	-	-
批發及零售業	-	-	2	0.63	3	0.94	-	-
住宿及餐飲業	-	-	-	-	-	-	-	-
運輸、倉儲及通信業	-	-	-	-	-	-	-	-
金融及保險業	-	-	-	-	-	-	-	-
不動產及租賃業	-	-	-	-	-	-	-	-
專業、科學及技術服務業	1	0.94	1	0.94	1	0.94	1	0.94
教 育 服 務 業	-	-	-	-	-	-	-	-
醫療保健及社會福利服務業	-	-	-	-	-	-	-	-
文化、運動及休閒服務業	-	-	-	-	-	-	-	-
其他服務業	-	-	-	-	8	4.62	-	-
公共行政業	-	-	-	-	-	-	-	-

反法令情形按行業分(續五完)

97年 單位：廠(場)、項
況

條例		勞工保險條例				勞動檢查法	
細則第7條		第6.7.8.9.10.11條		第14條		第14.15.26.32條	
福利金未提存 公營銀行		未依法投保		未按實申報 投保薪資			
項數	百分率 (%)	項數	百分率 (%)	項數	百分率 (%)	項數	百分率 (%)
-	-	232	12.38	71	3.79	11	0.59
-	-	1	11.11	-	-	-	-
-	-	-	-	-	-	-	-
-	-	20	3.88	27	5.24	2	0.39
-	-	-	-	3	5.88	-	-
-	-	-	-	-	-	-	-
-	-	-	-	1	7.69	-	-
-	-	-	-	-	-	-	-
-	-	1	20.00	-	-	-	-
-	-	-	-	-	-	-	-
-	-	-	-	-	-	-	-
-	-	-	-	-	-	-	-
-	-	1	10.00	-	-	-	-
-	-	-	-	-	-	-	-
-	-	-	-	-	-	-	-
-	-	-	-	1	16.67	-	-
-	-	2	3.28	2	3.28	-	-
-	-	-	-	2	12.50	-	-
-	-	1	5.26	2	10.53	-	-
-	-	6	5.83	11	10.68	-	-
-	-	3	4.41	4	5.88	-	-
-	-	-	-	-	-	-	-
-	-	1	1.92	-	-	-	-
-	-	1	10.00	-	-	1	10.00
-	-	-	-	1	5.88	1	5.88
-	-	-	-	-	-	-	-
-	-	4	28.57	-	-	-	-
-	-	1	12.50	-	-	-	-
-	-	135	63.08	5	2.34	1	0.47
-	-	23	7.19	7	2.19	2	0.63
-	-	27	12.00	16	7.11	2	0.89
-	-	3	2.91	1	0.97	-	-
-	-	-	-	-	-	-	-
-	-	1	2.78	1	2.78	-	-
-	-	5	4.72	5	4.72	-	-
-	-	1	3.70	2	7.41	-	-
-	-	3	3.49	1	1.16	2	2.33
-	-	1	3.23	2	6.45	1	3.23
-	-	11	6.36	4	2.31	1	0.58
-	-	-	-	-	-	-	-

表 2-7 勞工勞動條件檢查初

中華民國

行 業 別	實 施 檢 查 廠 次	違 反 法 令 項 數	勞					
			總 則 第5.6.7條			勞 動 契 約 第9.13.16.17.19條		
			廠 次	百 分 率 (%)	項 數	廠 次	百 分 率 (%)	項 數
總 計	6,643	1,279	8	0.12	8	9	0.14	10
農、林、漁、牧業	17	9	1	5.88	1	-	-	-
礦業及土石採取業	3	-	-	-	-	-	-	-
製 造 業	1,394	447	3	0.22	3	1	0.07	1
食品及飲料製造業	94	45	1	1.06	1	-	-	-
菸草製造業	-	-	-	-	-	-	-	-
紡 織 業	29	13	-	-	-	-	-	-
成衣、服飾品及其他紡織製品製造業	15	1	-	-	-	-	-	-
皮革、毛皮及其製品製造業	8	5	-	-	-	-	-	-
木竹製品製造業	3	-	-	-	-	-	-	-
家具及裝設品製造業	29	16	-	-	-	-	-	-
紙漿、紙及紙製品製造業	31	11	-	-	-	-	-	-
印刷及其輔助業	23	8	-	-	-	-	-	-
化學材料製造業	34	7	-	-	-	-	-	-
化學製品製造業	41	12	-	-	-	-	-	-
石油及煤製品製造業	1	-	-	-	-	-	-	-
橡膠製品製造業	18	2	-	-	-	-	-	-
塑膠製品製造業	126	54	1	0.79	1	-	-	-
非金屬礦物製品製造業	76	15	1	1.32	1	-	-	-
金屬基本工業	58	15	-	-	-	-	-	-
金屬製品製造業	225	95	-	-	-	-	-	-
機械設備製造修配業	163	56	-	-	-	-	-	-
電腦、通信及視聽電子產品製造業	53	12	-	-	-	-	-	-
電子零組件製造業	214	44	-	-	-	1	0.47	1
電力機械器材及設備製造修配業	35	7	-	-	-	-	-	-
運輸工具製造修配業	67	12	-	-	-	-	-	-
精密、光學、醫療器材及鐘錶製造業	24	3	-	-	-	-	-	-
其他工業製品製造業	27	14	-	-	-	-	-	-
水 電 燃 氣 業	26	6	-	-	-	-	-	-
營 造 業	2,436	121	-	-	-	-	-	-
批發及零售業	878	199	1	0.11	1	2	0.23	2
住宿及餐飲業	477	178	1	0.21	1	1	0.21	1
運輸、倉儲及通信業	343	60	-	-	-	2	0.58	3
金融及保險業	69	5	-	-	-	-	-	-
不動產及租賃業	113	15	-	-	-	-	-	-
專業、科學及技術服務業	242	60	1	0.41	1	2	0.83	2
教 育 服 務 業	64	12	-	-	-	-	-	-
醫療保健及社會福利服務業	161	57	-	-	-	-	-	-
文化、運動及休閒服務業	80	20	-	-	-	1	1.25	1
其 他 服 務 業	323	88	1	0.31	1	-	-	-
公 共 行 政 業	17	2	-	-	-	-	-	-

說明：初查各項不合格百分率 = 初查不合格廠次 ÷ 實施檢查廠次 × 100。

查不合格情形按行業分

97年

單位：廠(場)、項

動			基			準			法		
工資 第21 28條			工作時間 第30.32.33.34條			休息休假 第35 43條			童工 第44 48條		
廠次	百分率 (%)	項數	廠次	百分率 (%)	項數	廠次	百分率 (%)	項數	廠次	百分率 (%)	項數
326	4.91	370	222	3.34	236	157	2.36	183	3	0.05	3
2	11.76	3	-	-	-	2	11.76	3	-	-	-
-	-	-	-	-	-	-	-	-	-	-	-
89	6.38	100	107	7.68	115	66	4.73	76	1	0.07	1
10	10.64	10	12	12.77	13	4	4.26	4	-	-	-
-	-	-	-	-	-	-	-	-	-	-	-
3	10.34	3	4	13.79	4	3	10.34	3	-	-	-
1	6.67	1	-	-	-	-	-	-	-	-	-
2	25.00	2	1	12.50	1	-	-	-	-	-	-
-	-	-	-	-	-	-	-	-	-	-	-
3	10.34	3	5	17.24	5	3	10.34	5	-	-	-
4	12.90	5	2	6.45	2	-	-	-	-	-	-
1	4.35	2	1	4.35	1	1	4.35	1	-	-	-
2	5.88	2	2	5.88	2	1	2.94	1	-	-	-
1	2.44	1	4	9.76	4	2	4.88	2	-	-	-
-	-	-	-	-	-	-	-	-	-	-	-
1	5.56	2	-	-	-	-	-	-	-	-	-
15	11.90	17	14	11.11	16	5	3.97	6	-	-	-
-	-	-	5	6.58	6	4	5.26	4	-	-	-
1	1.72	1	1	1.72	1	2	3.45	2	-	-	-
23	10.22	24	17	7.56	19	14	6.22	18	1	0.44	1
12	7.36	16	12	7.36	14	6	3.68	6	-	-	-
1	1.89	1	6	11.32	6	4	7.55	4	-	-	-
6	2.80	6	16	7.48	16	13	6.07	14	-	-	-
2	5.71	2	1	2.86	1	-	-	-	-	-	-
-	-	-	2	2.99	2	2	2.99	2	-	-	-
-	-	-	1	4.17	1	-	-	-	-	-	-
1	3.70	2	1	3.70	1	2	7.41	4	-	-	-
3	11.54	3	-	-	-	-	-	-	-	-	-
4	0.16	5	5	0.21	5	2	0.08	2	-	-	-
68	7.74	74	37	4.21	39	24	2.73	26	1	0.11	1
68	14.26	79	17	3.56	19	21	4.40	29	1	0.21	1
14	4.08	16	13	3.79	13	14	4.08	17	-	-	-
2	2.90	2	1	1.45	1	-	-	-	-	-	-
6	5.31	7	-	-	-	3	2.65	4	-	-	-
27	11.16	31	8	3.31	9	3	1.24	3	-	-	-
3	4.69	3	3	4.69	3	3	4.69	3	-	-	-
7	4.35	9	9	5.59	9	7	4.35	7	-	-	-
9	11.25	12	2	2.50	2	1	1.25	2	-	-	-
24	7.43	26	20	6.19	21	10	3.10	10	-	-	-
-	-	-	-	-	-	1	5.88	1	-	-	-

表 2-7 勞工勞動條件檢查初查

中華民國

行 業 別	勞 動 基								
	女 工 第49.50.51條			退 休 第55.56條			職業災害補償 第59條		
	廠 次	百分率 (%)	項 數	廠 次	百分率 (%)	項 數	廠 次	百分率 (%)	項 數
總 計	3	0.05	3	5	0.08	5	54	0.81	61
農、林、漁、牧業	-	-	-	-	-	-	1	5.88	1
礦業及土石採取業	-	-	-	-	-	-	-	-	-
製 造 業	1	0.07	1	2	0.14	2	24	1.72	29
食品及飲料製造業	1	1.06	1	-	-	-	4	4.26	6
菸草製造業	-	-	-	-	-	-	-	-	-
紡 織 業	-	-	-	-	-	-	2	6.90	2
成衣、服飾品及其他紡織製品製造業	-	-	-	-	-	-	-	-	-
皮革、毛皮及其製品製造業	-	-	-	-	-	-	1	12.50	1
木竹製品製造業	-	-	-	-	-	-	-	-	-
家具及裝設品製造業	-	-	-	-	-	-	-	-	-
紙漿、紙及紙製品製造業	-	-	-	-	-	-	-	-	-
印刷及其輔助業	-	-	-	-	-	-	-	-	-
化學材料製造業	-	-	-	-	-	-	-	-	-
化學製品製造業	-	-	-	-	-	-	-	-	-
石油及煤製品製造業	-	-	-	-	-	-	-	-	-
橡膠製品製造業	-	-	-	-	-	-	-	-	-
塑膠製品製造業	-	-	-	-	-	-	1	0.79	1
非金屬礦物製品製造業	-	-	-	-	-	-	1	1.32	1
金屬基本工業	-	-	-	-	-	-	4	6.90	5
金屬製品製造業	-	-	-	1	0.44	1	7	3.11	8
機械設備製造修配業	-	-	-	-	-	-	-	-	-
電腦、通信及視聽電子產品製造業	-	-	-	-	-	-	-	-	-
電子零組件製造業	-	-	-	-	-	-	1	0.47	2
電力機械器材及設備製造修配業	-	-	-	-	-	-	-	-	-
運輸工具製造修配業	-	-	-	-	-	-	3	4.48	3
精密、光學、醫療器材及鐘錶製造業	-	-	-	-	-	-	-	-	-
其他工業製品製造業	-	-	-	1	3.70	1	-	-	-
水 電 燃 氣 業	-	-	-	-	-	-	1	3.85	1
營 造 業	-	-	-	-	-	-	19	0.78	21
批發及零售業	1	0.11	1	-	-	-	1	0.11	1
住宿及餐飲業	-	-	-	1	0.21	1	2	0.42	2
運輸、倉儲及通信業	-	-	-	1	0.29	1	3	0.87	3
金融及保險業	-	-	-	-	-	-	-	-	-
不動產及租賃業	-	-	-	-	-	-	2	1.77	2
專業、科學及技術服務業	1	0.41	1	-	-	-	1	0.41	1
教 育 服 務 業	-	-	-	-	-	-	-	-	-
醫療保健及社會福利服務業	-	-	-	-	-	-	-	-	-
文化、運動及休閒服務業	-	-	-	-	-	-	-	-	-
其他服務業	-	-	-	1	0.31	1	-	-	-
公共行政業	-	-	-	-	-	-	-	-	-

不合格情形按行業分(續一)

97年

單位：廠(場)、項

準 法									就業服務法		
技術生 第64 68條			工作規則 第70條			其 他 第74.83條			第5.33條		
廠次	百分率 (%)	項數	廠次	百分率 (%)	項數	廠次	百分率 (%)	項數	廠次	百分率 (%)	項數
2	0.03	2	44	0.66	44	115	1.73	115	4	0.06	4
-	-	-	-	-	-	-	-	-	-	-	-
1	0.07	1	22	1.58	22	49	3.52	49	-	-	-
1	1.06	1	3	3.19	3	3	3.19	3	-	-	-
-	-	-	-	-	-	-	-	-	-	-	-
-	-	-	-	-	-	-	-	-	-	-	-
-	-	-	-	-	-	-	-	-	-	-	-
-	-	-	-	-	-	-	-	-	-	-	-
-	-	-	1	3.45	1	2	6.90	2	-	-	-
-	-	-	-	-	-	4	12.90	4	-	-	-
-	-	-	2	8.70	2	1	4.35	1	-	-	-
-	-	-	-	-	-	2	5.88	2	-	-	-
-	-	-	2	4.88	2	3	7.32	3	-	-	-
-	-	-	-	-	-	-	-	-	-	-	-
-	-	-	-	-	-	-	-	-	-	-	-
-	-	-	4	3.17	4	6	4.76	6	-	-	-
-	-	-	-	-	-	1	1.32	1	-	-	-
-	-	-	-	-	-	3	5.17	3	-	-	-
-	-	-	3	1.33	3	4	1.78	4	-	-	-
-	-	-	2	1.23	2	11	6.75	11	-	-	-
-	-	-	-	-	-	1	1.89	1	-	-	-
-	-	-	2	0.93	2	2	0.93	2	-	-	-
-	-	-	-	-	-	2	5.71	2	-	-	-
-	-	-	1	1.49	1	2	2.99	2	-	-	-
-	-	-	1	4.17	1	1	4.17	1	-	-	-
-	-	-	1	3.70	1	1	3.70	1	-	-	-
-	-	-	-	-	-	1	3.85	1	-	-	-
-	-	-	2	0.08	2	1	0.04	1	-	-	-
-	-	-	6	0.68	6	22	2.51	22	2	0.23	2
1	0.21	1	-	-	-	5	1.05	5	-	-	-
-	-	-	1	0.29	1	3	0.87	3	-	-	-
-	-	-	-	-	-	2	2.90	2	-	-	-
-	-	-	-	-	-	1	0.88	1	-	-	-
-	-	-	1	0.41	1	-	-	-	2	0.83	2
-	-	-	-	-	-	-	-	-	-	-	-
-	-	-	7	4.35	7	21	13.04	21	-	-	-
-	-	-	-	-	-	-	-	-	-	-	-
-	-	-	5	1.55	5	9	2.79	9	-	-	-
-	-	-	-	-	-	1	5.88	1	-	-	-

表 2-7 勞工勞動條件檢查初查不合格情形按行業分(續二完)

		中華民國97年						單位：廠(場)、項		
行 業 別	職工福利金條例			勞工保險條例			勞 動 檢 查 法			
	第2.3.5.細7條			第6.7.8.9.10.11.14條			第14.15.26.32條			
	廠 次	百分率 (%)	項 數	廠 次	百分率 (%)	項 數	廠 次	百分率 (%)	項 數	
總 計	5	0.08	5	206	3.10	224	6	0.09	6	
農、林、漁、牧業	-	-	-	1	5.88	1	-	-	-	
礦業及土石採取業	-	-	-	-	-	-	-	-	-	
製 造 業	-	-	-	44	3.16	45	2	0.14	2	
食品及飲料製造業	-	-	-	3	3.19	3	-	-	-	
菸草製造業	-	-	-	-	-	-	-	-	-	
紡 織 業	-	-	-	1	3.45	1	-	-	-	
成衣、服飾品及其他紡織製品製造業	-	-	-	-	-	-	-	-	-	
皮革、毛皮及其製品製造業	-	-	-	1	12.50	1	-	-	-	
木竹製品製造業	-	-	-	-	-	-	-	-	-	
家具及裝設品製造業	-	-	-	-	-	-	-	-	-	
紙漿、紙及紙製品製造業	-	-	-	-	-	-	-	-	-	
印刷及其輔助業	-	-	-	1	4.35	1	-	-	-	
化學材料製造業	-	-	-	-	-	-	-	-	-	
化學製品製造業	-	-	-	-	-	-	-	-	-	
石油及煤製品製造業	-	-	-	-	-	-	-	-	-	
橡膠製品製造業	-	-	-	-	-	-	-	-	-	
塑膠製品製造業	-	-	-	3	2.38	3	-	-	-	
非金屬礦物製品製造業	-	-	-	2	2.63	2	-	-	-	
金屬基本工業	-	-	-	3	5.17	3	-	-	-	
金屬製品製造業	-	-	-	16	7.11	17	-	-	-	
機械設備製造修配業	-	-	-	7	4.29	7	-	-	-	
電腦、通信及視聽電子產品製造業	-	-	-	-	-	-	-	-	-	
電子零組件製造業	-	-	-	1	0.47	1	-	-	-	
電力機械器材及設備製造修配業	-	-	-	1	2.86	1	1	2.86	1	
運輸工具製造修配業	-	-	-	1	1.49	1	1	1.49	1	
精密、光學、醫療器材及鐘錶製造業	-	-	-	-	-	-	-	-	-	
其他工業製品製造業	-	-	-	4	14.81	4	-	-	-	
水 電 燃 氣 業	-	-	-	1	3.85	1	-	-	-	
營 造 業	-	-	-	78	3.20	84	1	0.04	1	
批發及零售業	1	0.11	1	21	2.39	22	1	0.11	1	
住宿及餐飲業	-	-	-	31	6.50	39	-	-	-	
運輸、倉儲及通信業	-	-	-	3	0.87	3	-	-	-	
金融及保險業	-	-	-	-	-	-	-	-	-	
不動產及租賃業	-	-	-	1	0.88	1	-	-	-	
專業、科學及技術服務業	1	0.41	1	6	2.48	8	-	-	-	
教 育 服 務 業	-	-	-	3	4.69	3	-	-	-	
醫療保健及社會福利服務業	-	-	-	4	2.48	4	-	-	-	
文化、運動及休閒服務業	-	-	-	2	2.50	2	1	1.25	1	
其他服務業	3	0.93	3	11	3.41	11	1	0.31	1	
公共行政業	-	-	-	-	-	-	-	-	-	

表 2-8 勞工勞動條件檢查複查不合格情形按行業分

中華民國97年

單位：廠(場)、項

行 業 別	實 施 檢 查 廠 次	違 反 法 令 項 數	勞					
			總 則 第5.6.7條			勞 動 契 約 第9.13.16.17.19條		
			廠 次	百 分 率 (%)	項 數	廠 次	百 分 率 (%)	項 數
總 計	5,867	595	3	0.05	3	13	0.22	14
農、林、漁、牧業	5	-	-	-	-	-	-	-
礦業及土石採取業	3	-	-	-	-	-	-	-
製 造 業	549	68	-	-	-	-	-	-
食品及飲料製造業	43	6	-	-	-	-	-	-
菸草製造業	3	-	-	-	-	-	-	-
紡 織 業	8	-	-	-	-	-	-	-
成衣、服飾品及其他紡織製品製造業	8	-	-	-	-	-	-	-
皮革、毛皮及其製品製造業	-	-	-	-	-	-	-	-
木竹製品製造業	1	-	-	-	-	-	-	-
家具及裝設品製造業	2	-	-	-	-	-	-	-
紙漿、紙及紙製品製造業	1	-	-	-	-	-	-	-
印刷及其輔助業	9	2	-	-	-	-	-	-
化學材料製造業	34	1	-	-	-	-	-	-
化學製品製造業	6	-	-	-	-	-	-	-
石油及煤製品製造業	-	-	-	-	-	-	-	-
橡膠製品製造業	12	4	-	-	-	-	-	-
塑膠製品製造業	25	7	-	-	-	-	-	-
非金屬礦物製品製造業	49	1	-	-	-	-	-	-
金屬基本工業	34	4	-	-	-	-	-	-
金屬製品製造業	68	8	-	-	-	-	-	-
機械設備製造修配業	70	12	-	-	-	-	-	-
電腦、通信及視聽電子產品製造業	45	7	-	-	-	-	-	-
電子零組件製造業	68	8	-	-	-	-	-	-
電力機械器材及設備製造修配業	29	3	-	-	-	-	-	-
運輸工具製造修配業	25	5	-	-	-	-	-	-
精密、光學、醫療器材及鐘錶製造業	8	-	-	-	-	-	-	-
其他工業製品製造業	1	-	-	-	-	-	-	-
水電燃氣業	25	2	-	-	-	-	-	-
營 造 業	2,236	93	-	-	-	-	-	-
批發及零售業	616	121	-	-	-	1	0.16	1
住宿及餐飲業	487	47	-	-	-	2	0.41	2
運輸、倉儲及通信業	542	43	-	-	-	-	-	-
金融及保險業	158	14	1	0.63	1	-	-	-
不動產及租賃業	141	21	1	0.71	1	1	0.71	1
專業、科學及技術服務業	229	46	1	0.44	1	4	1.75	4
教 育 服 務 業	49	15	-	-	-	-	-	-
醫療保健及社會福利服務業	227	29	-	-	-	4	1.76	4
文化、運動及休閒服務業	113	11	-	-	-	-	-	-
其他服務業	477	85	-	-	-	1	0.21	2
公 共 行 政 業	10	-	-	-	-	-	-	-

說明：複查各項不合格百分率 = 複查不合格廠次 ÷ 實施檢查廠次 × 100。

表 2-8 勞工勞動條件檢查複

中華民國

行 業 別	勞 動								
	工 資 第21-28條			工作時間 第30.32.33.34條			休息休假 第35 43條		
	廠次	百分率 (%)	項數	廠次	百分率 (%)	項數	廠次	百分率 (%)	項數
總 計	163	2.78	177	118	2.01	124	78	1.33	88
農、林、漁、牧業	-	-	-	-	-	-	-	-	-
礦業及土石採取業	-	-	-	-	-	-	-	-	-
製 造 業	16	2.91	17	21	3.83	22	8	1.46	9
食品及飲料製造業	1	2.33	1	2	4.65	3	-	-	-
菸草製造業	-	-	-	-	-	-	-	-	-
紡 織 業	-	-	-	-	-	-	-	-	-
成衣、服飾品及其他紡織製品製造業	-	-	-	-	-	-	-	-	-
皮革、毛皮及其製品製造業	-	-	-	-	-	-	-	-	-
木竹製品製造業	-	-	-	-	-	-	-	-	-
家具及裝設品製造業	-	-	-	-	-	-	-	-	-
紙漿、紙及紙製品製造業	-	-	-	-	-	-	-	-	-
印刷及其輔助業	1	11.11	1	-	-	-	1	11.11	1
化學材料製造業	-	-	-	-	-	-	-	-	-
化學製品製造業	-	-	-	-	-	-	-	-	-
石油及煤製品製造業	-	-	-	-	-	-	-	-	-
橡膠製品製造業	1	8.33	1	1	8.33	1	1	8.33	1
塑膠製品製造業	2	8.00	2	1	4.00	1	1	4.00	2
非金屬礦物製品製造業	-	-	-	1	2.04	1	-	-	-
金屬基本工業	1	2.94	1	2	5.88	2	1	2.94	1
金屬製品製造業	2	2.94	2	3	4.41	3	-	-	-
機械設備製造修配業	3	4.29	3	3	4.29	3	1	1.43	1
電腦、通信及視聽電子產品製造業	1	2.22	1	2	4.44	2	-	-	-
電子零組件製造業	2	2.94	2	4	5.88	4	2	2.94	2
電力機械器材及設備製造修配業	-	-	-	1	3.45	1	-	-	-
運輸工具製造修配業	2	8.00	3	1	4.00	1	1	4.00	1
精密、光學、醫療器材及鐘錶製造業	-	-	-	-	-	-	-	-	-
其他工業製品製造業	-	-	-	-	-	-	-	-	-
水電燃氣業	-	-	-	-	-	-	-	-	-
營 造 業	6	0.27	6	12	0.54	12	12	0.54	12
批發及零售業	47	7.63	49	21	3.41	23	19	3.08	19
住宿及餐飲業	14	2.87	16	9	1.85	10	5	1.03	6
運輸、倉儲及通信業	12	2.21	13	15	2.77	15	6	1.11	6
金融及保險業	3	1.90	3	3	1.90	3	3	1.90	5
不動產及租賃業	9	6.38	9	2	1.42	2	2	1.42	4
專業、科學及技術服務業	24	10.48	27	5	2.18	5	2	0.87	3
教育服務業	6	12.24	8	3	6.12	3	2	4.08	2
醫療保健及社會福利服務業	6	2.64	6	4	1.76	4	5	2.20	5
文化、運動及休閒服務業	1	0.88	1	5	4.42	5	2	1.77	3
其他服務業	19	3.98	22	18	3.77	20	12	2.52	14
公共行政業	-	-	-	-	-	-	-	-	-

查不合格情形按行業分(續一)

97年

單位：廠(場)、項

基 準 法											
童 工 第44 48條			女 工 第49.50.51條			退 休 第55.56條			職業災害補償 第59條		
廠 次	百分率 (%)	項 數	廠 次	百分率 (%)	項 數	廠 次	百分率 (%)	項 數	廠 次	百分率 (%)	項 數
-	-	-	3	0.05	3	3	0.05	3	8	0.14	10
-	-	-	-	-	-	-	-	-	-	-	-
-	-	-	-	-	-	-	-	-	-	-	-
-	-	-	-	-	-	1	0.18	1	1	0.18	1
-	-	-	-	-	-	1	2.33	1	-	-	-
-	-	-	-	-	-	-	-	-	-	-	-
-	-	-	-	-	-	-	-	-	-	-	-
-	-	-	-	-	-	-	-	-	-	-	-
-	-	-	-	-	-	-	-	-	-	-	-
-	-	-	-	-	-	-	-	-	-	-	-
-	-	-	-	-	-	-	-	-	-	-	-
-	-	-	-	-	-	-	-	-	-	-	-
-	-	-	-	-	-	-	-	-	1	4.00	1
-	-	-	-	-	-	-	-	-	-	-	-
-	-	-	-	-	-	-	-	-	-	-	-
-	-	-	-	-	-	-	-	-	-	-	-
-	-	-	-	-	-	-	-	-	-	-	-
-	-	-	-	-	-	-	-	-	-	-	-
-	-	-	-	-	-	-	-	-	-	-	-
-	-	-	-	-	-	-	-	-	-	-	-
-	-	-	-	-	-	-	-	-	-	-	-
-	-	-	-	-	-	-	-	-	-	-	-
-	-	-	-	-	-	-	-	-	4	0.18	5
-	-	-	-	-	-	-	-	-	2	0.32	3
-	-	-	-	-	-	1	0.21	1	-	-	-
-	-	-	1	0.18	1	-	-	-	1	0.18	1
-	-	-	-	-	-	-	-	-	-	-	-
-	-	-	-	-	-	-	-	-	-	-	-
-	-	-	-	-	-	-	-	-	-	-	-
-	-	-	1	0.44	1	-	-	-	-	-	-
-	-	-	-	-	-	-	-	-	-	-	-
-	-	-	1	0.21	1	1	0.21	1	-	-	-
-	-	-	-	-	-	-	-	-	-	-	-

表 2-8 勞工勞動條件檢查複查

中華民國

行 業 別	勞 動 基 準 法								
	技 術 生 第64 68條			工 作 規 則 第70條			其 他 第74.83條		
	廠 次	百 分 率 (%)	項 數	廠 次	百 分 率 (%)	項 數	廠 次	百 分 率 (%)	項 數
總 計	-	-	-	25	0.43	25	55	0.94	55
農、林、漁、牧業	-	-	-	-	-	-	-	-	-
礦業及土石採取業	-	-	-	-	-	-	-	-	-
製 造 業	-	-	-	5	0.91	5	11	2.00	11
食品及飲料製造業	-	-	-	-	-	-	1	2.33	1
菸草製造業	-	-	-	-	-	-	-	-	-
紡 織 業	-	-	-	-	-	-	-	-	-
成衣、服飾品及其他紡織製品製造業	-	-	-	-	-	-	-	-	-
皮革、毛皮及其製品製造業	-	-	-	-	-	-	-	-	-
木竹製品製造業	-	-	-	-	-	-	-	-	-
家具及裝設品製造業	-	-	-	-	-	-	-	-	-
紙漿、紙及紙製品製造業	-	-	-	-	-	-	-	-	-
印刷及其輔助業	-	-	-	-	-	-	-	-	-
化學材料製造業	-	-	-	-	-	-	1	2.94	1
化學製品製造業	-	-	-	-	-	-	-	-	-
石油及煤製品製造業	-	-	-	-	-	-	-	-	-
橡膠製品製造業	-	-	-	-	-	-	-	-	-
塑膠製品製造業	-	-	-	-	-	-	-	-	-
非金屬礦物製品製造業	-	-	-	-	-	-	-	-	-
金屬基本工業	-	-	-	-	-	-	-	-	-
金屬製品製造業	-	-	-	1	1.47	1	2	2.94	2
機械設備製造修配業	-	-	-	2	2.86	2	3	4.29	3
電腦、通信及視聽電子產品製造業	-	-	-	2	4.44	2	2	4.44	2
電子零組件製造業	-	-	-	-	-	-	-	-	-
電力機械器材及設備製造修配業	-	-	-	-	-	-	2	6.90	2
運輸工具製造修配業	-	-	-	-	-	-	-	-	-
精密、光學、醫療器材及鐘錶製造業	-	-	-	-	-	-	-	-	-
其他工業製品製造業	-	-	-	-	-	-	-	-	-
水 電 燃 氣 業	-	-	-	1	4.00	1	1	4.00	1
營 造 業	-	-	-	-	-	-	1	0.04	1
批發及零售業	-	-	-	4	0.65	4	11	1.79	11
住宿及餐飲業	-	-	-	2	0.41	2	4	0.82	4
運輸、倉儲及通信業	-	-	-	1	0.18	1	5	0.92	5
金融及保險業	-	-	-	-	-	-	2	1.27	2
不動產及租賃業	-	-	-	-	-	-	3	2.13	3
專業、科學及技術服務業	-	-	-	-	-	-	3	1.31	3
教 育 服 務 業	-	-	-	1	2.04	1	1	2.04	1
醫療保健及社會福利服務業	-	-	-	2	0.88	2	5	2.20	5
文化、運動及休閒服務業	-	-	-	-	-	-	1	0.88	1
其 他 服 務 業	-	-	-	9	1.89	9	7	1.47	7
公 共 行 政 業	-	-	-	-	-	-	-	-	-

不合格情形按行業分(續二完)

97年

單位：廠(場)、項

就業服務法			職工福利金條例			勞工保險條例			勞動檢查法		
第5.33條			第2.3.5細7條			第6.7.8.9.10.11.14條			第14.15.26.32條		
廠次	百分率 (%)	項數	廠次	百分率 (%)	項數	廠次	百分率 (%)	項數	廠次	百分率 (%)	項數
1	0.02	1	8	0.14	8	73	1.24	79	5	0.09	5
-	-	-	-	-	-	-	-	-	-	-	-
-	-	-	-	-	-	-	-	-	-	-	-
-	-	-	-	-	-	2	0.36	2	-	-	-
-	-	-	-	-	-	-	-	-	-	-	-
-	-	-	-	-	-	-	-	-	-	-	-
-	-	-	-	-	-	-	-	-	-	-	-
-	-	-	-	-	-	-	-	-	-	-	-
-	-	-	-	-	-	-	-	-	-	-	-
-	-	-	-	-	-	-	-	-	-	-	-
-	-	-	-	-	-	-	-	-	-	-	-
-	-	-	-	-	-	1	8.33	1	-	-	-
-	-	-	-	-	-	1	4.00	1	-	-	-
-	-	-	-	-	-	-	-	-	-	-	-
-	-	-	-	-	-	-	-	-	-	-	-
-	-	-	-	-	-	-	-	-	-	-	-
-	-	-	-	-	-	-	-	-	-	-	-
-	-	-	-	-	-	-	-	-	-	-	-
-	-	-	-	-	-	-	-	-	-	-	-
-	-	-	-	-	-	-	-	-	-	-	-
-	-	-	-	-	-	-	-	-	-	-	-
-	-	-	-	-	-	-	-	-	-	-	-
-	-	-	-	-	-	-	-	-	-	-	-
1	0.04	1	-	-	-	52	2.33	56	-	-	-
-	-	-	2	0.32	2	6	0.97	8	1	0.16	1
-	-	-	-	-	-	4	0.82	4	2	0.41	2
-	-	-	-	-	-	1	0.18	1	-	-	-
-	-	-	-	-	-	-	-	-	-	-	-
-	-	-	-	-	-	1	0.71	1	-	-	-
-	-	-	1	0.44	1	2	0.87	2	-	-	-
-	-	-	-	-	-	-	-	-	-	-	-
-	-	-	-	-	-	-	-	-	2	0.88	2
-	-	-	-	-	-	1	0.88	1	-	-	-
-	-	-	5	1.05	5	4	0.84	4	-	-	-
-	-	-	-	-	-	-	-	-	-	-	-

表 2-9 勞工勞動條件檢

中華民國

區 域 別	實 施 檢 查 廠 次	違 反 法 令 項 數	勞					
			總 則 第5.6.7條			勞 動 契 約 第9.13.16.17.19條		
			廠 次	百 分 率 (%)	項 數	廠 次	百 分 率 (%)	項 數
總 計	12,510	1,874	11	0.09	11	22	0.18	24
台 閩 地 區	5,848	960	5	0.09	5	1	0.02	1
北 區	1,821	247	3	0.16	3	-	-	-
台 北 縣	1,351	119	1	0.07	1	-	-	-
宜 蘭 縣	51	6	-	-	-	-	-	-
桃 園 縣	267	81	1	0.37	1	-	-	-
新 竹 縣	57	18	-	-	-	-	-	-
花 蓮 縣	27	9	1	3.70	1	-	-	-
基 隆 市	26	7	-	-	-	-	-	-
新 竹 市	39	7	-	-	-	-	-	-
連 江 縣	3	-	-	-	-	-	-	-
中 區	3,652	527	2	0.05	2	1	0.03	1
苗 栗 縣	163	38	-	-	-	-	-	-
台 中 縣	931	165	-	-	-	-	-	-
彰 化 縣	280	102	-	-	-	-	-	-
南 投 縣	451	35	1	0.22	1	-	-	-
雲 林 縣	174	27	1	0.57	1	-	-	-
台 中 市	1,653	160	-	-	-	1	0.06	1
南 區	375	186	-	-	-	-	-	-
嘉 義 縣	23	11	-	-	-	-	-	-
台 南 縣	109	45	-	-	-	-	-	-
高 雄 縣	121	53	-	-	-	-	-	-
屏 東 縣	51	20	-	-	-	-	-	-
澎 湖 縣	1	1	-	-	-	-	-	-
台 東 縣	4	1	-	-	-	-	-	-
台 南 市	50	44	-	-	-	-	-	-
嘉 義 市	15	11	-	-	-	-	-	-
金 門 縣	1	-	-	-	-	-	-	-
台 北 市	5,780	852	6	0.10	6	20	0.35	21
高 雄 市	493	26	-	-	-	1	0.20	2
加 工 出 口 區	240	29	-	-	-	-	-	-
科 學 工 業 園 區	129	7	-	-	-	-	-	-
中 部 科 學 工 業 園 區	10	-	-	-	-	-	-	-
南 部 科 學 工 業 園 區	10	-	-	-	-	-	-	-

說明：檢查各項不合格百分率=檢查不合格廠次÷實施檢查廠次×100。

查違反法令情形按區域分

97年

單位：廠(場)、項

動 資			基			準			法		
第21 28條			工作時間 第30.32.33.34條			休息休假 第35 43條			童 工 第44 48條		
廠次	百分率 (%)	項數	廠次	百分率 (%)	項數	廠次	百分率 (%)	項數	廠次	百分率 (%)	項數
489	3.91	547	340	2.72	360	235	1.88	271	3	0.02	3
233	3.98	270	177	3.03	188	114	1.95	134	1	0.02	1
54	2.97	63	63	3.46	66	30	1.65	31	-	-	-
25	1.85	29	26	1.92	27	10	0.74	10	-	-	-
4	7.84	4	-	-	-	-	-	-	-	-	-
14	5.24	16	28	10.49	30	15	5.62	16	-	-	-
3	5.26	4	5	8.77	5	1	1.75	1	-	-	-
3	11.11	4	-	-	-	2	7.41	2	-	-	-
2	7.69	3	3	11.54	3	1	3.85	1	-	-	-
3	7.69	3	1	2.56	1	1	2.56	1	-	-	-
-	-	-	-	-	-	-	-	-	-	-	-
135	3.70	162	98	2.68	103	67	1.83	77	1	0.03	1
7	4.29	8	10	6.13	10	6	3.68	7	-	-	-
38	4.08	46	34	3.65	38	23	2.47	28	1	0.11	1
25	8.93	25	21	7.50	22	18	6.43	18	-	-	-
9	2.00	10	7	1.55	7	3	0.67	3	-	-	-
6	3.45	7	3	1.72	3	2	1.15	3	-	-	-
50	3.02	66	23	1.39	23	15	0.91	18	-	-	-
44	11.73	45	16	4.27	19	17	4.53	26	-	-	-
4	17.39	4	2	8.70	2	2	8.70	2	-	-	-
8	7.34	8	2	1.83	3	3	2.75	4	-	-	-
14	11.57	15	5	4.13	5	4	3.31	4	-	-	-
1	1.96	1	3	5.88	3	-	-	-	-	-	-
1	100.00	1	-	-	-	-	-	-	-	-	-
-	-	-	-	-	-	-	-	-	-	-	-
11	22.00	11	4	8.00	6	5	10.00	11	-	-	-
5	33.33	5	-	-	-	3	20.00	5	-	-	-
-	-	-	-	-	-	-	-	-	-	-	-
242	4.19	262	147	2.54	155	108	1.87	124	2	0.03	2
3	0.61	3	5	1.01	5	4	0.81	4	-	-	-
11	4.58	12	8	3.33	9	7	2.92	7	-	-	-
-	-	-	3	2.33	3	2	1.55	2	-	-	-
-	-	-	-	-	-	-	-	-	-	-	-
-	-	-	-	-	-	-	-	-	-	-	-

表 2-9 勞工勞動條件檢查違

中華民國

區 域 別	勞 動								
	女 工 第49.50.51條			退 休 第55.56條			職業災害補償 第59條		
	廠次	百分率 (%)	項數	廠次	百分率 (%)	項數	廠次	百分率 (%)	項數
總 計	6	0.05	6	8	0.06	8	62	0.50	71
台 閩 地 區	1	0.02	1	3	0.05	3	46	0.79	52
北 區	-	-	-	1	0.05	1	8	0.44	8
台 北 縣	-	-	-	1	0.07	1	2	0.15	2
宜 蘭 縣	-	-	-	-	-	-	-	-	-
桃 園 縣	-	-	-	-	-	-	5	1.87	5
新 竹 縣	-	-	-	-	-	-	1	1.75	1
花 蓮 縣	-	-	-	-	-	-	-	-	-
基 隆 市	-	-	-	-	-	-	-	-	-
新 竹 市	-	-	-	-	-	-	-	-	-
連 江 縣	-	-	-	-	-	-	-	-	-
中 區	1	0.03	1	2	0.05	2	30	0.82	36
苗 栗 縣	-	-	-	-	-	-	4	2.45	4
台 中 縣	-	-	-	1	0.11	1	7	0.75	9
彰 化 縣	1	0.36	1	-	-	-	10	3.57	10
南 投 縣	-	-	-	-	-	-	4	0.89	6
雲 林 縣	-	-	-	-	-	-	1	0.57	1
台 中 市	-	-	-	1	0.06	1	4	0.24	6
南 區	-	-	-	-	-	-	8	2.13	8
嘉 義 縣	-	-	-	-	-	-	-	-	-
台 南 縣	-	-	-	-	-	-	2	1.83	2
高 雄 縣	-	-	-	-	-	-	2	1.65	2
屏 東 縣	-	-	-	-	-	-	2	3.92	2
澎 湖 縣	-	-	-	-	-	-	-	-	-
台 東 縣	-	-	-	-	-	-	-	-	-
台 南 市	-	-	-	-	-	-	2	4.00	2
嘉 義 市	-	-	-	-	-	-	-	-	-
金 門 縣	-	-	-	-	-	-	-	-	-
台 北 市	5	0.09	5	5	0.09	5	15	0.26	18
高 雄 市	-	-	-	-	-	-	1	0.20	1
加 工 出 口 區	-	-	-	-	-	-	-	-	-
科 學 工 業 園 區	-	-	-	-	-	-	-	-	-
中 部 科 學 工 業 園 區	-	-	-	-	-	-	-	-	-
南 部 科 學 工 業 園 區	-	-	-	-	-	-	-	-	-

反法令情形按區域分(續一)

97年

單位：廠(場)、項

基 準 法									就業服務法		
技術生 第64-68條			工作規則 第70條			其 他 第74.83條			第5.33條		
廠次	百分率 (%)	項數	廠次	百分率 (%)	項數	廠次	百分率 (%)	項數	廠次	百分率 (%)	項數
2	0.02	2	69	0.55	69	170	1.36	170	5	0.04	5
1	0.02	1	32	0.55	32	90	1.54	90	-	-	-
1	0.05	1	14	0.77	14	8	0.44	8	-	-	-
1	0.07	1	9	0.67	9	3	0.22	3	-	-	-
-	-	-	2	3.92	2	-	-	-	-	-	-
-	-	-	2	0.75	2	3	1.12	3	-	-	-
-	-	-	1	1.75	1	2	3.51	2	-	-	-
-	-	-	-	-	-	-	-	-	-	-	-
-	-	-	-	-	-	-	-	-	-	-	-
-	-	-	-	-	-	-	-	-	-	-	-
-	-	-	11	0.30	11	26	0.71	26	-	-	-
-	-	-	3	1.84	3	3	1.84	3	-	-	-
-	-	-	1	0.11	1	6	0.64	6	-	-	-
-	-	-	2	0.71	2	5	1.79	5	-	-	-
-	-	-	-	-	-	3	0.67	3	-	-	-
-	-	-	2	1.15	2	4	2.30	4	-	-	-
-	-	-	3	0.18	3	5	0.30	5	-	-	-
-	-	-	7	1.87	7	56	14.93	56	-	-	-
-	-	-	-	-	-	2	8.70	2	-	-	-
-	-	-	3	2.75	3	18	16.51	18	-	-	-
-	-	-	2	1.65	2	16	13.22	16	-	-	-
-	-	-	1	1.96	1	12	23.53	12	-	-	-
-	-	-	-	-	-	-	-	-	-	-	-
-	-	-	-	-	-	1	25.00	1	-	-	-
-	-	-	1	2.00	1	7	14.00	7	-	-	-
-	-	-	-	-	-	-	-	-	-	-	-
-	-	-	-	-	-	-	-	-	-	-	-
1	0.02	1	32	0.55	32	76	1.31	76	5	0.09	5
-	-	-	5	1.01	5	4	0.81	4	-	-	-
-	-	-	-	-	-	-	-	-	-	-	-
-	-	-	-	-	-	-	-	-	-	-	-
-	-	-	-	-	-	-	-	-	-	-	-
-	-	-	-	-	-	-	-	-	-	-	-

表 2-9 勞工勞動條件檢查違反法令情形按區域分(續二完)

		中華民國97年						單位：廠(場)、項		
區 域 別		職工福利金條例			勞工保險條例			勞動檢查法		
		第2.3.5.細7條			第6.7.8.9.10.11.14條			第14.15.26.32條		
		廠次	百分率 (%)	項數	廠次	百分率 (%)	項數	廠次	百分率 (%)	項數
總	計	13	0.10	13	279	2.23	303	11	0.09	11
台 閩 地 區		-	-	-	163	2.79	178	4	0.07	4
北 區		-	-	-	39	2.14	49	3	0.16	3
	台 北 縣	-	-	-	27	2.00	34	2	0.15	2
	宜 蘭 縣	-	-	-	-	-	-	-	-	-
	桃 園 縣	-	-	-	7	2.62	8	-	-	-
	新 竹 縣	-	-	-	2	3.51	3	1	1.75	1
	花 蓮 縣	-	-	-	1	3.70	2	-	-	-
	基 隆 市	-	-	-	-	-	-	-	-	-
	新 竹 市	-	-	-	2	5.13	2	-	-	-
	連 江 縣	-	-	-	-	-	-	-	-	-
中 區		-	-	-	99	2.71	104	1	0.03	1
	苗 栗 縣	-	-	-	3	1.84	3	-	-	-
	台 中 縣	-	-	-	31	3.33	34	1	0.11	1
	彰 化 縣	-	-	-	19	6.79	19	-	-	-
	南 投 縣	-	-	-	4	0.89	5	-	-	-
	雲 林 縣	-	-	-	5	2.87	6	-	-	-
	台 中 市	-	-	-	37	2.24	37	-	-	-
南 區		-	-	-	25	6.67	25	-	-	-
	嘉 義 縣	-	-	-	1	4.35	1	-	-	-
	台 南 縣	-	-	-	7	6.42	7	-	-	-
	高 雄 縣	-	-	-	9	7.44	9	-	-	-
	屏 東 縣	-	-	-	1	1.96	1	-	-	-
	澎 湖 縣	-	-	-	-	-	-	-	-	-
	台 東 縣	-	-	-	-	-	-	-	-	-
	台 南 市	-	-	-	6	12.00	6	-	-	-
	嘉 義 市	-	-	-	1	6.67	1	-	-	-
	金 門 縣	-	-	-	-	-	-	-	-	-
台 北 市		12	0.21	12	115	1.99	124	4	0.07	4
高 雄 市		-	-	-	-	-	-	2	0.41	2
加 工 出 口 區		-	-	-	1	0.42	1	-	-	-
科 學 工 業 園 區		1	0.78	1	-	-	-	1	0.78	1
中 部 科 學 工 業 園 區		-	-	-	-	-	-	-	-	-
南 部 科 學 工 業 園 區		-	-	-	-	-	-	-	-	-

表 2-10 勞工勞動條件檢查初查不合格情形按區域分

中華民國97年

單位：廠(場)、項

區 域 別	實 施 檢 查 廠 次	違 反 法 令 項 數	勞					
			總 則 第5.6.7條			勞 動 契 約 第9.13.16.17.19條		
			廠 次	百 分 率 (%)	項 數	廠 次	百 分 率 (%)	項 數
總 計	6,643	1,279	8	0.12	8	9	0.14	10
台 閩 地 區	3,799	892	5	0.13	5	1	0.03	1
北 區	929	228	3	0.32	3	-	-	-
台 北 縣	532	106	1	0.19	1	-	-	-
宜 蘭 縣	29	6	-	-	-	-	-	-
桃 園 縣	247	77	1	0.40	1	-	-	-
新 竹 縣	49	16	-	-	-	-	-	-
花 蓮 縣	12	9	1	8.33	1	-	-	-
基 隆 市	20	7	-	-	-	-	-	-
新 竹 市	38	7	-	-	-	-	-	-
連 江 縣	2	-	-	-	-	-	-	-
中 區	2,520	480	2	0.08	2	1	0.04	1
苗 栗 縣	116	29	-	-	-	-	-	-
台 中 縣	661	151	-	-	-	-	-	-
彰 化 縣	230	93	-	-	-	-	-	-
南 投 縣	252	33	1	0.40	1	-	-	-
雲 林 縣	139	27	1	0.72	1	-	-	-
台 中 市	1,122	147	-	-	-	1	0.09	1
南 區	350	184	-	-	-	-	-	-
嘉 義 縣	21	11	-	-	-	-	-	-
台 南 縣	96	43	-	-	-	-	-	-
高 雄 縣	111	53	-	-	-	-	-	-
屏 東 縣	51	20	-	-	-	-	-	-
澎 湖 縣	1	1	-	-	-	-	-	-
台 東 縣	4	1	-	-	-	-	-	-
台 南 市	50	44	-	-	-	-	-	-
嘉 義 市	15	11	-	-	-	-	-	-
金 門 縣	1	-	-	-	-	-	-	-
台 北 市	2,056	333	3	0.15	3	7	0.34	7
高 雄 市	470	21	-	-	-	1	0.21	2
加 工 出 口 區	225	28	-	-	-	-	-	-
科 學 工 業 園 區	73	5	-	-	-	-	-	-
中 部 科 學 工 業 園 區	10	-	-	-	-	-	-	-
南 部 科 學 工 業 園 區	10	-	-	-	-	-	-	-

說明：初查各項不合格百分率=初查不合格廠次÷實施檢查廠次×100。

表 2-10 勞工勞動條件檢查初查

中華民國

區 域 別	勞 動								
	工 資 第21 28條			工作時間 第30.32.33.34條			休息休假 第35 43條		
	廠次	百分率 (%)	項數	廠次	百分率 (%)	項數	廠次	百分率 (%)	項數
總 計	326	4.91	370	222	3.34	236	157	2.36	183
台 閩 地 區	225	5.92	262	160	4.21	171	107	2.82	126
北 區	53	5.71	62	60	6.46	63	29	3.12	30
台 北 縣	24	4.51	28	26	4.89	27	10	1.88	10
宜 蘭 縣	4	13.79	4	-	-	-	-	-	-
桃 園 縣	14	5.67	16	26	10.53	28	14	5.67	15
新 竹 縣	3	6.12	4	4	8.16	4	1	2.04	1
花 蓮 縣	3	25.00	4	-	-	-	2	16.67	2
基 隆 市	2	10.00	3	3	15.00	3	1	5.00	1
新 竹 市	3	7.89	3	1	2.63	1	1	2.63	1
連 江 縣	-	-	-	-	-	-	-	-	-
中 區	128	5.08	155	84	3.33	89	61	2.42	70
苗 栗 縣	5	4.31	6	6	5.17	6	4	3.45	5
台 中 縣	36	5.45	44	27	4.08	31	21	3.18	25
彰 化 縣	23	10.00	23	19	8.26	20	17	7.39	17
南 投 縣	9	3.57	10	7	2.78	7	3	1.19	3
雲 林 縣	6	4.32	7	3	2.16	3	2	1.44	3
台 中 市	49	4.37	65	22	1.96	22	14	1.25	17
南 區	44	12.57	45	16	4.57	19	17	4.86	26
嘉 義 縣	4	19.05	4	2	9.52	2	2	9.52	2
台 南 縣	8	8.33	8	2	2.08	3	3	3.13	4
高 雄 縣	14	12.61	15	5	4.50	5	4	3.60	4
屏 東 縣	1	1.96	1	3	5.88	3	-	-	-
澎 湖 縣	1	100.00	1	-	-	-	-	-	-
台 東 縣	-	-	-	-	-	-	-	-	-
台 南 市	11	22.00	11	4	8.00	6	5	10.00	11
嘉 義 市	5	33.33	5	-	-	-	3	20.00	5
金 門 縣	-	-	-	-	-	-	-	-	-
台 北 市	89	4.33	95	48	2.33	50	40	1.95	47
高 雄 市	2	0.43	2	4	0.85	4	2	0.43	2
加 工 出 口 區	10	4.44	11	8	3.56	9	7	3.11	7
科 學 工 業 園 區	-	-	-	2	2.74	2	1	1.37	1
中 部 科 學 工 業 園 區	-	-	-	-	-	-	-	-	-
南 部 科 學 工 業 園 區	-	-	-	-	-	-	-	-	-

不合格情形按區域分(續一)

97年

單位：廠(場)、項

基 準 法											
童 工 第44 48條			女 工 第49.50.51條			退 休 第55.56條			職業災害補償 第59條		
廠次	百分率 (%)	項數	廠次	百分率 (%)	項數	廠次	百分率 (%)	項數	廠次	百分率 (%)	項數
3	0.05	3	3	0.05	3	5	0.08	5	54	0.81	61
1	0.03	1	1	0.03	1	3	0.08	3	45	1.18	51
-	-	-	-	-	-	1	0.11	1	8	0.86	8
-	-	-	-	-	-	1	0.19	1	2	0.38	2
-	-	-	-	-	-	-	-	-	-	-	-
-	-	-	-	-	-	-	-	-	5	2.02	5
-	-	-	-	-	-	-	-	-	1	2.04	1
-	-	-	-	-	-	-	-	-	-	-	-
-	-	-	-	-	-	-	-	-	-	-	-
-	-	-	-	-	-	-	-	-	-	-	-
1	0.04	1	1	0.04	1	2	0.08	2	29	1.15	35
-	-	-	-	-	-	-	-	-	4	3.45	4
1	0.15	1	-	-	-	1	0.15	1	7	1.06	9
-	-	-	1	0.43	1	-	-	-	9	3.91	9
-	-	-	-	-	-	-	-	-	4	1.59	6
-	-	-	-	-	-	-	-	-	1	0.72	1
-	-	-	-	-	-	1	0.09	1	4	0.36	6
-	-	-	-	-	-	-	-	-	8	2.29	8
-	-	-	-	-	-	-	-	-	-	-	-
-	-	-	-	-	-	-	-	-	2	2.08	2
-	-	-	-	-	-	-	-	-	2	1.80	2
-	-	-	-	-	-	-	-	-	2	3.92	2
-	-	-	-	-	-	-	-	-	-	-	-
-	-	-	-	-	-	-	-	-	-	-	-
-	-	-	-	-	-	-	-	-	2	4.00	2
-	-	-	-	-	-	-	-	-	-	-	-
-	-	-	-	-	-	-	-	-	-	-	-
2	0.10	2	2	0.10	2	2	0.10	2	8	0.39	9
-	-	-	-	-	-	-	-	-	1	0.21	1
-	-	-	-	-	-	-	-	-	-	-	-
-	-	-	-	-	-	-	-	-	-	-	-
-	-	-	-	-	-	-	-	-	-	-	-
-	-	-	-	-	-	-	-	-	-	-	-

表 2-10 勞工勞動條件檢查初查

中華民國

區域別	勞 動 基 準 法								
	技術生 第64-68條			工作規則 第70條			其他 第74.83條		
	廠次	百分率 (%)	項數	廠次	百分率 (%)	項數	廠次	百分率 (%)	項數
總計	2	0.03	2	44	0.66	44	115	1.73	115
台 閩 地 區	1	0.03	1	29	0.76	29	83	2.18	83
北 區	1	0.11	1	13	1.40	13	5	0.54	5
台 北 縣	1	0.19	1	8	1.50	8	2	0.38	2
宜 蘭 縣	-	-	-	2	6.90	2	-	-	-
桃 園 縣	-	-	-	2	0.81	2	2	0.81	2
新 竹 縣	-	-	-	1	2.04	1	1	2.04	1
花 蓮 縣	-	-	-	-	-	-	-	-	-
基 隆 市	-	-	-	-	-	-	-	-	-
新 竹 市	-	-	-	-	-	-	-	-	-
連 江 縣	-	-	-	-	-	-	-	-	-
中 區	-	-	-	10	0.40	10	23	0.91	23
苗 栗 縣	-	-	-	2	1.72	2	3	2.59	3
台 中 縣	-	-	-	1	0.15	1	6	0.91	6
彰 化 縣	-	-	-	2	0.87	2	4	1.74	4
南 投 縣	-	-	-	-	-	-	2	0.79	2
雲 林 縣	-	-	-	2	1.44	2	4	2.88	4
台 中 市	-	-	-	3	0.27	3	4	0.36	4
南 區	-	-	-	6	1.71	6	55	15.71	55
嘉 義 縣	-	-	-	-	-	-	2	9.52	2
台 南 縣	-	-	-	2	2.08	2	17	17.71	17
高 雄 縣	-	-	-	2	1.80	2	16	14.41	16
屏 東 縣	-	-	-	1	1.96	1	12	23.53	12
澎 湖 縣	-	-	-	-	-	-	-	-	-
台 東 縣	-	-	-	-	-	-	1	25.00	1
台 南 市	-	-	-	1	2.00	1	7	14.00	7
嘉 義 市	-	-	-	-	-	-	-	-	-
金 門 縣	-	-	-	-	-	-	-	-	-
台 北 市	1	0.05	1	10	0.49	10	29	1.41	29
高 雄 市	-	-	-	5	1.06	5	3	0.64	3
加 工 出 口 區	-	-	-	-	-	-	-	-	-
科 學 工 業 園 區	-	-	-	-	-	-	-	-	-
中 部 科 學 工 業 園 區	-	-	-	-	-	-	-	-	-
南 部 科 學 工 業 園 區	-	-	-	-	-	-	-	-	-

不合格情形按區域分(續二完)

97年

單位：廠(場)、項

就業服務法 第5.33條			職工福利金條例 第2.3.5.細7條			勞工保險條例 第6.7.8.9.10.11.14條			勞動檢查法 第14.15.26.32條		
廠次	百分率 (%)	項數	廠次	百分率 (%)	項數	廠次	百分率 (%)	項數	廠次	百分率 (%)	項數
4	0.06	4	5	0.08	5	206	3.10	224	6	0.09	6
-	-	-	-	-	-	144	3.79	156	2	0.05	2
-	-	-	-	-	-	34	3.66	41	1	0.11	1
-	-	-	-	-	-	22	4.14	26	-	-	-
-	-	-	-	-	-	-	-	-	-	-	-
-	-	-	-	-	-	7	2.83	8	-	-	-
-	-	-	-	-	-	2	4.08	3	1	2.04	1
-	-	-	-	-	-	1	8.33	2	-	-	-
-	-	-	-	-	-	-	-	-	-	-	-
-	-	-	-	-	-	2	5.26	2	-	-	-
-	-	-	-	-	-	-	-	-	-	-	-
-	-	-	-	-	-	85	3.37	90	1	0.04	1
-	-	-	-	-	-	3	2.59	3	-	-	-
-	-	-	-	-	-	29	4.39	32	1	0.15	1
-	-	-	-	-	-	17	7.39	17	-	-	-
-	-	-	-	-	-	3	1.19	4	-	-	-
-	-	-	-	-	-	5	3.60	6	-	-	-
-	-	-	-	-	-	28	2.50	28	-	-	-
-	-	-	-	-	-	-	-	-	-	-	-
-	-	-	-	-	-	25	7.14	25	-	-	-
-	-	-	-	-	-	1	4.76	1	-	-	-
-	-	-	-	-	-	7	7.29	7	-	-	-
-	-	-	-	-	-	9	8.11	9	-	-	-
-	-	-	-	-	-	1	1.96	1	-	-	-
-	-	-	-	-	-	-	-	-	-	-	-
-	-	-	-	-	-	-	-	-	-	-	-
-	-	-	-	-	-	6	12.00	6	-	-	-
-	-	-	-	-	-	1	6.67	1	-	-	-
-	-	-	-	-	-	-	-	-	-	-	-
4	0.19	4	4	0.19	4	61	2.97	67	1	0.05	1
-	-	-	-	-	-	-	-	-	2	0.43	2
-	-	-	-	-	-	1	0.44	1	-	-	-
-	-	-	1	1.37	1	-	-	-	1	1.37	1
-	-	-	-	-	-	-	-	-	-	-	-
-	-	-	-	-	-	-	-	-	-	-	-

表 2-11 勞工勞動條件檢查複

中華民國

區 域 別	實 施 檢 查 廠 次	違 反 法 令 項 數	勞					
			總 則 第5.6.7條			勞 動 契 約 第9.13.16.17.19條		
			廠 次	百 分 率 (%)	項 數	廠 次	百 分 率 (%)	項 數
總 計	5,867	595	3	0.05	3	13	0.22	14
台 閩 地 區	2,049	68	-	-	-	-	-	-
北 區	892	19	-	-	-	-	-	-
台 北 縣	819	13	-	-	-	-	-	-
宜 蘭 縣	22	-	-	-	-	-	-	-
桃 園 縣	20	4	-	-	-	-	-	-
新 竹 縣	8	2	-	-	-	-	-	-
花 蓮 縣	15	-	-	-	-	-	-	-
基 隆 市	6	-	-	-	-	-	-	-
新 竹 市	1	-	-	-	-	-	-	-
連 江 縣	1	-	-	-	-	-	-	-
中 區	1,132	47	-	-	-	-	-	-
苗 栗 縣	47	9	-	-	-	-	-	-
台 中 縣	270	14	-	-	-	-	-	-
彰 化 縣	50	9	-	-	-	-	-	-
南 投 縣	199	2	-	-	-	-	-	-
雲 林 縣	35	-	-	-	-	-	-	-
台 中 市	531	13	-	-	-	-	-	-
南 區	25	2	-	-	-	-	-	-
嘉 義 縣	2	-	-	-	-	-	-	-
台 南 縣	13	2	-	-	-	-	-	-
高 雄 縣	10	-	-	-	-	-	-	-
屏 東 縣	-	-	-	-	-	-	-	-
澎 湖 縣	-	-	-	-	-	-	-	-
台 東 縣	-	-	-	-	-	-	-	-
台 南 市	-	-	-	-	-	-	-	-
嘉 義 市	-	-	-	-	-	-	-	-
金 門 縣	-	-	-	-	-	-	-	-
台 北 市	3,724	519	3	0.08	3	13	0.35	14
高 雄 市	23	5	-	-	-	-	-	-
加 工 出 口 區	15	1	-	-	-	-	-	-
科 學 工 業 園 區	56	2	-	-	-	-	-	-
中 部 科 學 工 業 園 區	-	-	-	-	-	-	-	-
南 部 科 學 工 業 園 區	-	-	-	-	-	-	-	-

說明：複查各項不合格百分率 = 複查不合格廠次 ÷ 實施檢查廠次 × 100。

查不合格情形按區域分

97年

單位：廠(場)、項

動 工 資 第21 28條			基 礎 工作時間 第30.32.33.34條			準 則 休息休假 第35 43條			法 規 童 工 第44 48條		
廠 次	百分率 (%)	項 數	廠 次	百分率 (%)	項 數	廠 次	百分率 (%)	項 數	廠 次	百分率 (%)	項 數
163	2.78	177	118	2.01	124	78	1.33	88	-	-	-
8	0.39	8	17	0.83	17	7	0.34	8	-	-	-
1	0.11	1	3	0.34	3	1	0.11	1	-	-	-
1	0.12	1	-	-	-	-	-	-	-	-	-
-	-	-	-	-	-	-	-	-	-	-	-
-	-	-	2	10.00	2	1	5.00	1	-	-	-
-	-	-	1	12.50	1	-	-	-	-	-	-
-	-	-	-	-	-	-	-	-	-	-	-
-	-	-	-	-	-	-	-	-	-	-	-
-	-	-	-	-	-	-	-	-	-	-	-
7	0.62	7	14	1.24	14	6	0.53	7	-	-	-
2	4.26	2	4	8.51	4	2	4.26	2	-	-	-
2	0.74	2	7	2.59	7	2	0.74	3	-	-	-
2	4.00	2	2	4.00	2	1	2.00	1	-	-	-
-	-	-	-	-	-	-	-	-	-	-	-
-	-	-	-	-	-	-	-	-	-	-	-
1	0.19	1	1	0.19	1	1	0.19	1	-	-	-
-	-	-	-	-	-	-	-	-	-	-	-
-	-	-	-	-	-	-	-	-	-	-	-
-	-	-	-	-	-	-	-	-	-	-	-
-	-	-	-	-	-	-	-	-	-	-	-
-	-	-	-	-	-	-	-	-	-	-	-
-	-	-	-	-	-	-	-	-	-	-	-
-	-	-	-	-	-	-	-	-	-	-	-
-	-	-	-	-	-	-	-	-	-	-	-
153	4.11	167	99	2.66	105	68	1.83	77	-	-	-
1	4.35	1	1	4.35	1	2	8.70	2	-	-	-
1	6.67	1	-	-	-	-	-	-	-	-	-
-	-	-	1	1.79	1	1	1.79	1	-	-	-
-	-	-	-	-	-	-	-	-	-	-	-
-	-	-	-	-	-	-	-	-	-	-	-

表 2-11 勞工勞動條件檢查複查

中華民國

區 域 別	勞 動								
	女 工 第49.50.51條			退 休 第55.56條			職業災害補償 第59條		
	廠次	百分率 (%)	項數	廠次	百分率 (%)	項數	廠次	百分率 (%)	項數
總 計	3	0.05	3	3	0.05	3	8	0.14	10
台 閩 地 區	-	-	-	-	-	-	1	0.05	1
北 區	-	-	-	-	-	-	-	-	-
台 北 縣	-	-	-	-	-	-	-	-	-
宜 蘭 縣	-	-	-	-	-	-	-	-	-
桃 園 縣	-	-	-	-	-	-	-	-	-
新 竹 縣	-	-	-	-	-	-	-	-	-
花 蓮 縣	-	-	-	-	-	-	-	-	-
基 隆 市	-	-	-	-	-	-	-	-	-
新 竹 市	-	-	-	-	-	-	-	-	-
連 江 縣	-	-	-	-	-	-	-	-	-
中 區	-	-	-	-	-	-	1	0.09	1
苗 栗 縣	-	-	-	-	-	-	-	-	-
台 中 縣	-	-	-	-	-	-	-	-	-
彰 化 縣	-	-	-	-	-	-	1	2.00	1
南 投 縣	-	-	-	-	-	-	-	-	-
雲 林 縣	-	-	-	-	-	-	-	-	-
台 中 市	-	-	-	-	-	-	-	-	-
南 區	-	-	-	-	-	-	-	-	-
嘉 義 縣	-	-	-	-	-	-	-	-	-
台 南 縣	-	-	-	-	-	-	-	-	-
高 雄 縣	-	-	-	-	-	-	-	-	-
屏 東 縣	-	-	-	-	-	-	-	-	-
澎 湖 縣	-	-	-	-	-	-	-	-	-
台 東 縣	-	-	-	-	-	-	-	-	-
台 南 市	-	-	-	-	-	-	-	-	-
嘉 義 市	-	-	-	-	-	-	-	-	-
金 門 縣	-	-	-	-	-	-	-	-	-
台 北 市	3	0.08	3	3	0.08	3	7	0.19	9
高 雄 市	-	-	-	-	-	-	-	-	-
加 工 出 口 區	-	-	-	-	-	-	-	-	-
科 學 工 業 園 區	-	-	-	-	-	-	-	-	-
中 部 科 學 工 業 園 區	-	-	-	-	-	-	-	-	-
南 部 科 學 工 業 園 區	-	-	-	-	-	-	-	-	-

不合格情形按區域分(續一)

97年

單位：廠(場)、項

基 準 法									就 業 服 務 法		
技 術 生 第64 68條			工 作 規 則 第70條			其 他 第74.83條			第5.33條		
廠 次	百 分 率 (%)	項 數	廠 次	百 分 率 (%)	項 數	廠 次	百 分 率 (%)	項 數	廠 次	百 分 率 (%)	項 數
-	-	-	25	0.43	25	55	0.94	55	1	0.02	1
-	-	-	3	0.15	3	7	0.34	7	-	-	-
-	-	-	1	0.11	1	3	0.34	3	-	-	-
-	-	-	1	0.12	1	1	0.12	1	-	-	-
-	-	-	-	-	-	-	-	-	-	-	-
-	-	-	-	-	-	1	5.00	1	-	-	-
-	-	-	-	-	-	1	12.50	1	-	-	-
-	-	-	-	-	-	-	-	-	-	-	-
-	-	-	-	-	-	-	-	-	-	-	-
-	-	-	-	-	-	-	-	-	-	-	-
-	-	-	1	0.09	1	3	0.27	3	-	-	-
-	-	-	1	2.13	1	-	-	-	-	-	-
-	-	-	-	-	-	-	-	-	-	-	-
-	-	-	-	-	-	1	2.00	1	-	-	-
-	-	-	-	-	-	1	0.50	1	-	-	-
-	-	-	-	-	-	-	-	-	-	-	-
-	-	-	-	-	-	1	0.19	1	-	-	-
-	-	-	1	4.00	1	1	4.00	1	-	-	-
-	-	-	-	-	-	-	-	-	-	-	-
-	-	-	1	7.69	1	1	7.69	1	-	-	-
-	-	-	-	-	-	-	-	-	-	-	-
-	-	-	-	-	-	-	-	-	-	-	-
-	-	-	-	-	-	-	-	-	-	-	-
-	-	-	-	-	-	-	-	-	-	-	-
-	-	-	-	-	-	-	-	-	-	-	-
-	-	-	-	-	-	-	-	-	-	-	-
-	-	-	22	0.59	22	47	1.26	47	1	0.03	1
-	-	-	-	-	-	1	4.35	1	-	-	-
-	-	-	-	-	-	-	-	-	-	-	-
-	-	-	-	-	-	-	-	-	-	-	-
-	-	-	-	-	-	-	-	-	-	-	-
-	-	-	-	-	-	-	-	-	-	-	-

表 2-11 勞工勞動條件檢查複查不合格情形按區域分(續二完)

		中華民國97年						單位：廠(場)、項		
區 域 別		職工福利金條例			勞工保險條例			勞動檢查法		
		第2.3.5.細7條			第6.7.8.9.10.11.14條			第14.15.26.32條		
		廠次	百分率 (%)	項數	廠次	百分率 (%)	項數	廠次	百分率 (%)	項數
總	計	8	0.14	8	73	1.24	79	5	0.09	5
台 閩 地 區		-	-	-	19	0.93	22	2	0.10	2
北 區		-	-	-	5	0.56	8	2	0.22	2
台 北 縣		-	-	-	5	0.61	8	2	0.24	2
宜 蘭 縣		-	-	-	-	-	-	-	-	-
桃 園 縣		-	-	-	-	-	-	-	-	-
新 竹 縣		-	-	-	-	-	-	-	-	-
花 蓮 縣		-	-	-	-	-	-	-	-	-
基 隆 市		-	-	-	-	-	-	-	-	-
新 竹 市		-	-	-	-	-	-	-	-	-
連 江 縣		-	-	-	-	-	-	-	-	-
中 區		-	-	-	14	1.24	14	-	-	-
苗 栗 縣		-	-	-	-	-	-	-	-	-
台 中 縣		-	-	-	2	0.74	2	-	-	-
彰 化 縣		-	-	-	2	4.00	2	-	-	-
南 投 縣		-	-	-	1	0.50	1	-	-	-
雲 林 縣		-	-	-	-	-	-	-	-	-
台 中 市		-	-	-	9	1.69	9	-	-	-
南 區		-	-	-	-	-	-	-	-	-
嘉 義 縣		-	-	-	-	-	-	-	-	-
台 南 縣		-	-	-	-	-	-	-	-	-
高 雄 縣		-	-	-	-	-	-	-	-	-
屏 東 縣		-	-	-	-	-	-	-	-	-
澎 湖 縣		-	-	-	-	-	-	-	-	-
台 東 縣		-	-	-	-	-	-	-	-	-
台 南 市		-	-	-	-	-	-	-	-	-
嘉 義 市		-	-	-	-	-	-	-	-	-
金 門 縣		-	-	-	-	-	-	-	-	-
台 北 市		8	0.21	8	54	1.45	57	3	0.08	3
高 雄 市		-	-	-	-	-	-	-	-	-
加 工 出 口 區		-	-	-	-	-	-	-	-	-
科 學 工 業 園 區		-	-	-	-	-	-	-	-	-
中 部 科 學 工 業 園 區		-	-	-	-	-	-	-	-	-
南 部 科 學 工 業 園 區		-	-	-	-	-	-	-	-	-

表 2-12 勞工勞動條件檢查申訴案檢查不合格情形按行業分

中華民國97年

單位：廠(場)、項

行 業 別	實 施 檢 查 廠 次	違 反 法 令 項 數	勞					
			總 則 第5.6.7條			勞 動 契 約 第9.13.16.17.19條		
			廠 次	百 分 率 (%)	項 數	廠 次	百 分 率 (%)	項 數
總 計	1,664	1,185	5	0.30	5	10	0.60	15
農、林、漁、牧業	8	8	1	12.50	1	-	-	-
礦業及土石採取業	-	-	-	-	-	-	-	-
製 造 業	362	383	-	-	-	-	-	-
食品及飲料製造業	17	25	-	-	-	-	-	-
菸草製造業	-	-	-	-	-	-	-	-
紡 織 業	10	14	-	-	-	-	-	-
成衣、服飾品及其他紡織製品製造業	4	3	-	-	-	-	-	-
皮革、毛皮及其製品製造業	5	3	-	-	-	-	-	-
木竹製品製造業	1	2	-	-	-	-	-	-
家具及裝設品製造業	6	16	-	-	-	-	-	-
紙漿、紙及紙製品製造業	12	4	-	-	-	-	-	-
印刷及其輔助業	10	7	-	-	-	-	-	-
化學材料製造業	12	11	-	-	-	-	-	-
化學製品製造業	8	11	-	-	-	-	-	-
石油及煤製品製造業	-	-	-	-	-	-	-	-
橡膠製品製造業	12	16	-	-	-	-	-	-
塑膠製品製造業	25	27	-	-	-	-	-	-
非金屬礦物製品製造業	7	8	-	-	-	-	-	-
金屬基本工業	17	13	-	-	-	-	-	-
金屬製品製造業	43	58	-	-	-	-	-	-
機械設備製造修配業	43	40	-	-	-	-	-	-
電腦、通信及視聽電子產品製造業	20	23	-	-	-	-	-	-
電子零組件製造業	55	55	-	-	-	-	-	-
電力機械器材及設備製造修配業	13	12	-	-	-	-	-	-
運輸工具製造修配業	21	13	-	-	-	-	-	-
精密、光學、醫療器材及鐘錶製造業	4	3	-	-	-	-	-	-
其他工業製品製造業	17	19	-	-	-	-	-	-
水 電 燃 氣 業	8	4	-	-	-	-	-	-
營 造 業	48	26	-	-	-	-	-	-
批發及零售業	343	211	-	-	-	1	0.29	1
住宿及餐飲業	190	124	1	0.53	1	2	1.05	2
運輸、倉儲及通信業	107	73	-	-	-	1	0.93	1
金融及保險業	56	10	-	-	-	-	-	-
不動產及租賃業	47	33	1	2.13	1	1	2.13	2
專業、科學及技術服務業	145	99	1	0.69	1	4	2.76	7
教 育 服 務 業	47	23	-	-	-	-	-	-
醫療保健及社會福利服務業	48	47	-	-	-	-	-	-
文化、運動及休閒服務業	45	26	-	-	-	-	-	-
其 他 服 務 業	206	117	1	0.49	1	1	0.49	2
公 共 行 政 業	4	1	-	-	-	-	-	-

說明：1.本表所列實施檢查廠次包括初、複查廠次。

2.申訴案檢查各項不合格百分率 = 檢查不合格廠次 ÷ 實施檢查廠次 × 100。

表 2-12 勞工勞動條件檢查申訴案

中華民國

行 業 別	勞 動								
	工 資 第21 28條			工作時間 第30.32.33.34條			休息休假 第35 43條		
	廠次	百分率 (%)	項數	廠次	百分率 (%)	項數	廠次	百分率 (%)	項數
總 計	380	22.84	452	269	16.17	308	189	11.36	231
農、林、漁、牧業	2	25.00	3	-	-	-	2	25.00	3
礦業及土石採取業	-	-	-	-	-	-	-	-	-
製 造 業	91	25.14	101	119	32.87	131	89	24.59	105
食品及飲料製造業	6	35.29	7	7	41.18	10	-	-	-
菸草製造業	-	-	-	-	-	-	-	-	-
紡 織 業	6	60.00	6	4	40.00	4	4	40.00	4
成衣、服飾品及其他紡織製品製造業	1	25.00	1	1	25.00	1	1	25.00	1
皮革、毛皮及其製品製造業	2	40.00	2	-	-	-	-	-	-
木竹製品製造業	-	-	-	1	100.00	1	1	100.00	1
家具及裝設品製造業	2	33.33	2	4	66.67	5	4	66.67	6
紙漿、紙及紙製品製造業	2	16.67	3	1	8.33	1	-	-	-
印刷及其輔助業	2	20.00	2	1	10.00	1	3	30.00	3
化學材料製造業	2	16.67	2	5	41.67	6	3	25.00	3
化學製品製造業	3	37.50	3	3	37.50	4	4	50.00	4
石油及煤製品製造業	-	-	-	-	-	-	-	-	-
橡膠製品製造業	3	25.00	3	6	50.00	6	4	33.33	6
塑膠製品製造業	5	20.00	5	12	48.00	15	6	24.00	7
非金屬礦物製品製造業	2	28.57	2	2	28.57	2	3	42.86	4
金屬基本工業	1	5.88	1	4	23.53	4	5	29.41	5
金屬製品製造業	14	32.56	16	11	25.58	12	14	32.56	19
機械設備製造修配業	11	25.58	15	12	27.91	13	7	16.28	7
電腦、通信及視聽電子產品製造業	7	35.00	7	10	50.00	10	5	25.00	6
電子零組件製造業	10	18.18	10	22	40.00	23	13	23.64	15
電力機械器材及設備製造修配業	4	30.77	5	4	30.77	4	2	15.38	2
運輸工具製造修配業	4	19.05	5	3	14.29	3	3	14.29	3
精密、光學、醫療器材及鐘錶製造業	-	-	-	2	50.00	2	1	25.00	1
其他工業製品製造業	4	23.53	4	4	23.53	4	6	35.29	8
水電燃氣業	3	37.50	3	-	-	-	-	-	-
營 造 業	4	8.33	6	3	6.25	4	2	4.17	2
批發及零售業	80	23.32	94	42	12.24	46	33	9.62	38
住宿及餐飲業	53	27.89	64	21	11.05	23	13	6.84	18
運輸、倉儲及通信業	23	21.50	25	22	20.56	23	10	9.35	14
金融及保險業	3	5.36	3	4	7.14	4	3	5.36	3
不動產及租賃業	13	27.66	16	1	2.13	1	4	8.51	10
專業、科學及技術服務業	43	29.66	56	13	8.97	16	7	4.83	8
教育服務業	8	17.02	10	6	12.77	6	4	8.51	4
醫療保健及社會福利服務業	7	14.58	8	7	14.58	19	5	10.42	5
文化、運動及休閒服務業	9	20.00	13	5	11.11	6	1	2.22	2
其他服務業	41	19.90	50	25	12.14	28	16	7.77	19
公共行政業	-	-	-	1	25.00	1	-	-	-

檢查不合格情形按行業分(續一)

97年

單位：廠(場)、項

基			準			法					
童 工 第44 48條			女 工 第49.50.51條			退 休 第55.56條			職業災害補償 第59條		
廠次	百分率 (%)	項數	廠次	百分率 (%)	項數	廠次	百分率 (%)	項數	廠次	百分率 (%)	項數
-	-	-	4	0.24	4	7	0.42	7	15	0.90	21
-	-	-	-	-	-	-	-	-	-	-	-
-	-	-	-	-	-	-	-	-	-	-	-
-	-	-	1	0.28	1	3	0.83	3	4	1.10	6
-	-	-	1	5.88	1	1	5.88	1	1	5.88	1
-	-	-	-	-	-	-	-	-	-	-	-
-	-	-	-	-	-	-	-	-	-	-	-
-	-	-	-	-	-	-	-	-	-	-	-
-	-	-	-	-	-	-	-	-	-	-	-
-	-	-	-	-	-	-	-	-	-	-	-
-	-	-	-	-	-	-	-	-	-	-	-
-	-	-	-	-	-	-	-	-	-	-	-
-	-	-	-	-	-	-	-	-	-	-	-
-	-	-	-	-	-	-	-	-	-	-	-
-	-	-	-	-	-	-	-	-	1	5.88	2
-	-	-	-	-	-	1	2.33	1	-	-	-
-	-	-	-	-	-	-	-	-	-	-	-
-	-	-	-	-	-	-	-	-	1	1.82	2
-	-	-	-	-	-	-	-	-	1	4.76	1
-	-	-	-	-	-	1	5.88	1	-	-	-
-	-	-	-	-	-	-	-	-	-	-	-
-	-	-	-	-	-	-	-	-	6	12.50	9
-	-	-	1	0.29	1	-	-	-	1	0.29	2
-	-	-	-	-	-	2	1.05	2	1	0.53	1
-	-	-	-	-	-	1	0.93	1	3	2.80	3
-	-	-	-	-	-	-	-	-	-	-	-
-	-	-	-	-	-	-	-	-	-	-	-
-	-	-	1	0.69	1	-	-	-	-	-	-
-	-	-	-	-	-	-	-	-	-	-	-
-	-	-	-	-	-	-	-	-	-	-	-
-	-	-	-	-	-	-	-	-	-	-	-
-	-	-	1	0.49	1	1	0.49	1	-	-	-
-	-	-	-	-	-	-	-	-	-	-	-

表 2-12 勞工勞動條件檢查申訴案

中華民國

行 業 別	勞 動 基 準 法								
	技 術 生 第64 68條			工 作 規 則 第70條			其 他 第74.83條		
	廠 次	百 分 率 (%)	項 數	廠 次	百 分 率 (%)	項 數	廠 次	百 分 率 (%)	項 數
總 計	-	-	-	28	1.68	31	28	1.68	39
農、林、漁、牧業	-	-	-	-	-	-	-	-	-
礦業及土石採取業	-	-	-	-	-	-	-	-	-
製 造 業	-	-	-	11	3.04	12	9	2.49	9
食品及飲料製造業	-	-	-	3	17.65	3	2	11.76	2
菸草製造業	-	-	-	-	-	-	-	-	-
紡 織 業	-	-	-	-	-	-	-	-	-
成衣、服飾品及其他紡織製品製造業	-	-	-	-	-	-	-	-	-
皮革、毛皮及其製品製造業	-	-	-	-	-	-	-	-	-
木竹製品製造業	-	-	-	-	-	-	-	-	-
家具及裝設品製造業	-	-	-	1	16.67	2	1	16.67	1
紙漿、紙及紙製品製造業	-	-	-	-	-	-	-	-	-
印刷及其輔助業	-	-	-	-	-	-	-	-	-
化學材料製造業	-	-	-	-	-	-	-	-	-
化學製品製造業	-	-	-	-	-	-	-	-	-
石油及煤製品製造業	-	-	-	-	-	-	-	-	-
橡膠製品製造業	-	-	-	-	-	-	-	-	-
塑膠製品製造業	-	-	-	-	-	-	-	-	-
非金屬礦物製品製造業	-	-	-	-	-	-	-	-	-
金屬基本工業	-	-	-	-	-	-	-	-	-
金屬製品製造業	-	-	-	3	6.98	3	2	4.65	2
機械設備製造修配業	-	-	-	-	-	-	2	4.65	2
電腦、通信及視聽電子產品製造業	-	-	-	-	-	-	-	-	-
電子零組件製造業	-	-	-	3	5.45	3	1	1.82	1
電力機械器材及設備製造修配業	-	-	-	-	-	-	-	-	-
運輸工具製造修配業	-	-	-	-	-	-	1	4.76	1
精密、光學、醫療器材及鐘錶製造業	-	-	-	-	-	-	-	-	-
其他工業製品製造業	-	-	-	1	5.88	1	-	-	-
水 電 燃 氣 業	-	-	-	-	-	-	-	-	-
營 造 業	-	-	-	1	2.08	1	-	-	-
批發及零售業	-	-	-	5	1.46	5	7	2.04	7
住宿及餐飲業	-	-	-	2	1.05	2	3	1.58	3
運輸、倉儲及通信業	-	-	-	1	0.93	1	2	1.87	2
金融及保險業	-	-	-	-	-	-	-	-	-
不動產及租賃業	-	-	-	-	-	-	2	4.26	3
專業、科學及技術服務業	-	-	-	1	0.69	2	1	0.69	1
教 育 服 務 業	-	-	-	1	2.13	1	1	2.13	1
醫療保健及社會福利服務業	-	-	-	1	2.08	1	2	4.17	12
文化、運動及休閒服務業	-	-	-	-	-	-	-	-	-
其 他 服 務 業	-	-	-	5	2.43	6	1	0.49	1
公 共 行 政 業	-	-	-	-	-	-	-	-	-

檢查不合格情形按行業分(續二完)

97年 單位：廠(場)、項

就業服務法			職工福利金條例			勞工保險條例			勞動檢查法		
第5.33條			第2.3.5.細7條			第6.7.8.9.10.11.14條			第14.15.26.32條		
廠次	百分率 (%)	項數	廠次	百分率 (%)	項數	廠次	百分率 (%)	項數	廠次	百分率 (%)	項數
4	0.24	5	2	0.12	2	53	3.19	58	5	0.30	7
-	-	-	-	-	-	1	12.50	1	-	-	-
-	-	-	-	-	-	-	-	-	-	-	-
-	-	-	-	-	-	15	4.14	15	-	-	-
-	-	-	-	-	-	-	-	-	-	-	-
-	-	-	-	-	-	-	-	-	-	-	-
-	-	-	-	-	-	-	-	-	-	-	-
-	-	-	-	-	-	1	20.00	1	-	-	-
-	-	-	-	-	-	-	-	-	-	-	-
-	-	-	-	-	-	-	-	-	-	-	-
-	-	-	-	-	-	1	10.00	1	-	-	-
-	-	-	-	-	-	-	-	-	-	-	-
-	-	-	-	-	-	-	-	-	-	-	-
-	-	-	-	-	-	1	8.33	1	-	-	-
-	-	-	-	-	-	-	-	-	-	-	-
-	-	-	-	-	-	-	-	-	-	-	-
-	-	-	-	-	-	1	5.88	1	-	-	-
-	-	-	-	-	-	5	11.63	5	-	-	-
-	-	-	-	-	-	3	6.98	3	-	-	-
-	-	-	-	-	-	-	-	-	-	-	-
-	-	-	-	-	-	1	1.82	1	-	-	-
-	-	-	-	-	-	1	7.69	1	-	-	-
-	-	-	-	-	-	-	-	-	-	-	-
-	-	-	-	-	-	1	5.88	1	-	-	-
-	-	-	-	-	-	1	12.50	1	-	-	-
1	2.08	1	-	-	-	3	6.25	3	-	-	-
2	0.58	2	1	0.29	1	10	2.92	12	1	0.29	2
-	-	-	-	-	-	6	3.16	6	2	1.05	2
-	-	-	-	-	-	3	2.80	3	-	-	-
-	-	-	-	-	-	-	-	-	-	-	-
-	-	-	-	-	-	-	-	-	-	-	-
1	0.69	2	1	0.69	1	3	2.07	4	-	-	-
-	-	-	-	-	-	1	2.13	1	-	-	-
-	-	-	-	-	-	2	4.17	2	-	-	-
-	-	-	-	-	-	2	4.44	3	1	2.22	2
-	-	-	-	-	-	6	2.91	7	1	0.49	1
-	-	-	-	-	-	-	-	-	-	-	-

表 2-13 勞工勞動條件檢查申訴案

中華民國

區 域 別	實 施 檢 查 廠 次	違 反 法 令 項 數	勞					
			總 則 第5.6.7條			勞 動 契 約 第9.13.16.17.19條		
			廠 次	百 分 率 (%)	項 數	廠 次	百 分 率 (%)	項 數
總 計	1,664	1,185	5	0.30	5	10	0.60	15
台 閩 地 區	669	664	1	0.15	1	-	-	-
北 區	232	304	-	-	-	-	-	-
台 北 縣	61	83	-	-	-	-	-	-
宜 蘭 縣	27	31	-	-	-	-	-	-
桃 園 縣	74	130	-	-	-	-	-	-
新 竹 縣	32	32	-	-	-	-	-	-
花 蓮 縣	13	11	-	-	-	-	-	-
基 隆 市	9	7	-	-	-	-	-	-
新 竹 市	16	10	-	-	-	-	-	-
連 江 縣	-	-	-	-	-	-	-	-
中 區	340	264	1	0.29	1	-	-	-
苗 栗 縣	17	17	-	-	-	-	-	-
台 中 縣	114	89	-	-	-	-	-	-
彰 化 縣	53	51	-	-	-	-	-	-
南 投 縣	14	7	-	-	-	-	-	-
雲 林 縣	9	13	1	11.11	1	-	-	-
台 中 市	133	87	-	-	-	-	-	-
南 區	97	96	-	-	-	-	-	-
嘉 義 縣	11	8	-	-	-	-	-	-
台 南 縣	33	22	-	-	-	-	-	-
高 雄 縣	24	29	-	-	-	-	-	-
屏 東 縣	2	3	-	-	-	-	-	-
澎 湖 縣	1	1	-	-	-	-	-	-
台 東 縣	1	1	-	-	-	-	-	-
台 南 市	14	21	-	-	-	-	-	-
嘉 義 市	11	11	-	-	-	-	-	-
金 門 縣	-	-	-	-	-	-	-	-
台 北 市	927	500	4	0.43	4	10	1.08	15
高 雄 市	39	2	-	-	-	-	-	-
加 工 出 口 區	14	15	-	-	-	-	-	-
科 學 工 業 園 區	4	3	-	-	-	-	-	-
中 部 科 學 工 業 園 區	11	1	-	-	-	-	-	-
南 部 科 學 工 業 園 區	-	-	-	-	-	-	-	-

說明：申訴案檢查各項不合格百分率 = 檢查不合格廠次 ÷ 實施檢查廠次 × 100。

檢查不合格情形按區域分

97年

單位：廠(場)、項

動			基			準			法		
工資 第21 28條			工作時間 第30.32.33.34條			休息休假 第35 43條			童工 第44 48條		
廠次	百分率 (%)	項數	廠次	百分率 (%)	項數	廠次	百分率 (%)	項數	廠次	百分率 (%)	項數
380	22.84	452	269	16.17	308	189	11.36	231	-	-	-
217	32.44	242	166	24.81	177	134	20.03	161	-	-	-
91	39.22	91	104	44.83	110	85	36.64	96	-	-	-
25	40.98	25	28	45.90	31	22	36.07	25	-	-	-
6	22.22	6	14	51.85	14	9	33.33	10	-	-	-
39	52.70	39	46	62.16	49	35	47.30	39	-	-	-
11	34.38	11	8	25.00	8	9	28.13	12	-	-	-
4	30.77	4	3	23.08	3	4	30.77	4	-	-	-
2	22.22	2	2	22.22	2	3	33.33	3	-	-	-
4	25.00	4	3	18.75	3	3	18.75	3	-	-	-
-	-	-	-	-	-	-	-	-	-	-	-
91	26.76	116	51	15.00	53	37	10.88	46	-	-	-
5	29.41	8	3	17.65	3	2	11.76	3	-	-	-
25	21.93	34	18	15.79	18	16	14.04	20	-	-	-
17	32.08	18	12	22.64	14	8	15.09	8	-	-	-
4	28.57	4	1	7.14	1	1	7.14	1	-	-	-
4	44.44	5	3	33.33	3	1	11.11	2	-	-	-
36	27.07	47	14	10.53	14	9	6.77	12	-	-	-
35	36.08	35	11	11.34	14	12	12.37	19	-	-	-
4	36.36	4	2	18.18	2	1	9.09	1	-	-	-
5	15.15	5	2	6.06	4	1	3.03	2	-	-	-
11	45.83	11	3	12.50	3	4	16.67	4	-	-	-
1	50.00	1	2	100.00	2	-	-	-	-	-	-
1	100.00	1	-	-	-	-	-	-	-	-	-
-	-	-	-	-	-	-	-	-	-	-	-
8	57.14	8	2	14.29	3	3	21.43	7	-	-	-
5	45.45	5	-	-	-	3	27.27	5	-	-	-
-	-	-	-	-	-	-	-	-	-	-	-
161	17.37	208	94	10.14	121	48	5.18	63	-	-	-
-	-	-	-	-	-	-	-	-	-	-	-
2	14.29	2	6	42.86	7	6	42.86	6	-	-	-
-	-	-	2	50.00	2	1	25.00	1	-	-	-
-	-	-	1	9.09	1	-	-	-	-	-	-
-	-	-	-	-	-	-	-	-	-	-	-

表 2-13 勞工勞動條件檢查申訴案

中華民國

區 域 別	勞 動								
	女 工 第49.50.51條			退 休 第55.56條			職業災害補償 第59條		
	廠 次	百分率 (%)	項 數	廠 次	百分率 (%)	項 數	廠 次	百分率 (%)	項 數
總 計	4	0.24	4	7	0.42	7	15	0.90	21
台 閩 地 區	1	0.15	1	2	0.30	2	8	1.20	11
北 區	-	-	-	-	-	-	-	-	-
台 北 縣	-	-	-	-	-	-	-	-	-
宜 蘭 縣	-	-	-	-	-	-	-	-	-
桃 園 縣	-	-	-	-	-	-	-	-	-
新 竹 縣	-	-	-	-	-	-	-	-	-
花 蓮 縣	-	-	-	-	-	-	-	-	-
基 隆 市	-	-	-	-	-	-	-	-	-
新 竹 市	-	-	-	-	-	-	-	-	-
連 江 縣	-	-	-	-	-	-	-	-	-
中 區	1	0.29	1	2	0.59	2	7	2.06	10
苗 栗 縣	-	-	-	-	-	-	-	-	-
台 中 縣	-	-	-	1	0.88	1	3	2.63	4
彰 化 縣	1	1.89	1	-	-	-	1	1.89	1
南 投 縣	-	-	-	-	-	-	-	-	-
雲 林 縣	-	-	-	-	-	-	-	-	-
台 中 市	-	-	-	1	0.75	1	3	2.26	5
南 區	-	-	-	-	-	-	1	1.03	1
嘉 義 縣	-	-	-	-	-	-	-	-	-
台 南 縣	-	-	-	-	-	-	1	3.03	1
高 雄 縣	-	-	-	-	-	-	-	-	-
屏 東 縣	-	-	-	-	-	-	-	-	-
澎 湖 縣	-	-	-	-	-	-	-	-	-
台 東 縣	-	-	-	-	-	-	-	-	-
台 南 市	-	-	-	-	-	-	-	-	-
嘉 義 市	-	-	-	-	-	-	-	-	-
金 門 縣	-	-	-	-	-	-	-	-	-
台 北 市	3	0.32	3	5	0.54	5	7	0.76	10
高 雄 市	-	-	-	-	-	-	-	-	-
加 工 出 口 區	-	-	-	-	-	-	-	-	-
科 學 工 業 園 區	-	-	-	-	-	-	-	-	-
中 部 科 學 工 業 園 區	-	-	-	-	-	-	-	-	-
南 部 科 學 工 業 園 區	-	-	-	-	-	-	-	-	-

檢查不合格情形按區域分(續一)

97年

單位：廠(場)、項

基 準 法									就 業 服 務 法		
技 術 生 第64 68條			工 作 規 則 第70條			其 他 第74.83條			第5.33條		
廠 次	百 分 率 (%)	項 數	廠 次	百 分 率 (%)	項 數	廠 次	百 分 率 (%)	項 數	廠 次	百 分 率 (%)	項 數
-	-	-	28	1.68	31	28	1.68	39	4	0.24	5
-	-	-	14	2.09	15	12	1.79	12	-	-	-
-	-	-	6	2.59	6	1	0.43	1	-	-	-
-	-	-	2	3.28	2	-	-	-	-	-	-
-	-	-	-	-	-	1	3.70	1	-	-	-
-	-	-	3	4.05	3	-	-	-	-	-	-
-	-	-	1	3.13	1	-	-	-	-	-	-
-	-	-	-	-	-	-	-	-	-	-	-
-	-	-	-	-	-	-	-	-	-	-	-
-	-	-	-	-	-	-	-	-	-	-	-
-	-	-	5	1.47	5	4	1.18	4	-	-	-
-	-	-	1	5.88	1	1	5.88	1	-	-	-
-	-	-	-	-	-	2	1.75	2	-	-	-
-	-	-	2	3.77	2	-	-	-	-	-	-
-	-	-	-	-	-	1	7.14	1	-	-	-
-	-	-	1	11.11	1	-	-	-	-	-	-
-	-	-	1	0.75	1	-	-	-	-	-	-
-	-	-	3	3.09	4	7	7.22	7	-	-	-
-	-	-	-	-	-	-	-	-	-	-	-
-	-	-	2	6.06	3	2	6.06	2	-	-	-
-	-	-	-	-	-	4	16.67	4	-	-	-
-	-	-	-	-	-	-	-	-	-	-	-
-	-	-	-	-	-	-	-	-	-	-	-
-	-	-	-	-	-	1	100.00	1	-	-	-
-	-	-	1	7.14	1	-	-	-	-	-	-
-	-	-	-	-	-	-	-	-	-	-	-
-	-	-	-	-	-	-	-	-	-	-	-
-	-	-	14	1.51	16	16	1.73	27	4	0.43	5
-	-	-	-	-	-	-	-	-	-	-	-
-	-	-	-	-	-	-	-	-	-	-	-
-	-	-	-	-	-	-	-	-	-	-	-
-	-	-	-	-	-	-	-	-	-	-	-
-	-	-	-	-	-	-	-	-	-	-	-

表 2-13 勞工勞動條件檢查申訴案檢查不合格情形按區域分(續二完)

		中華民國97年						單位：廠(場)、項		
區 域 別		職工福利金條例			勞工保險條例			勞 動 檢 查 法		
		第2.3.5.細7條			第6.7.8.9.10.11.14條			第14.15.26.32條		
		廠次	百分率 (%)	項數	廠次	百分率 (%)	項數	廠次	百分率 (%)	項數
總	計	2	0.12	2	53	3.19	58	5	0.30	7
台 閩 地 區		-	-	-	40	5.98	42	-	-	-
北 區		-	-	-	-	-	-	-	-	-
台 北 縣		-	-	-	-	-	-	-	-	-
宜 蘭 縣		-	-	-	-	-	-	-	-	-
桃 園 縣		-	-	-	-	-	-	-	-	-
新 竹 縣		-	-	-	-	-	-	-	-	-
花 蓮 縣		-	-	-	-	-	-	-	-	-
基 隆 市		-	-	-	-	-	-	-	-	-
新 竹 市		-	-	-	-	-	-	-	-	-
連 江 縣		-	-	-	-	-	-	-	-	-
中 區		-	-	-	26	7.65	26	-	-	-
苗 栗 縣		-	-	-	1	5.88	1	-	-	-
台 中 縣		-	-	-	10	8.77	10	-	-	-
彰 化 縣		-	-	-	7	13.21	7	-	-	-
南 投 縣		-	-	-	-	-	-	-	-	-
雲 林 縣		-	-	-	1	11.11	1	-	-	-
台 中 市		-	-	-	7	5.26	7	-	-	-
南 區		-	-	-	14	14.43	16	-	-	-
嘉 義 縣		-	-	-	1	9.09	1	-	-	-
台 南 縣		-	-	-	4	12.12	5	-	-	-
高 雄 縣		-	-	-	6	25.00	7	-	-	-
屏 東 縣		-	-	-	-	-	-	-	-	-
澎 湖 縣		-	-	-	-	-	-	-	-	-
台 東 縣		-	-	-	-	-	-	-	-	-
台 南 市		-	-	-	2	14.29	2	-	-	-
嘉 義 市		-	-	-	1	9.09	1	-	-	-
金 門 縣		-	-	-	-	-	-	-	-	-
台 北 市		2	0.22	2	13	1.40	16	4	0.43	5
高 雄 市		-	-	-	-	-	-	1	2.56	2
加 工 出 口 區		-	-	-	-	-	-	-	-	-
科 學 工 業 園 區		-	-	-	-	-	-	-	-	-
中 部 科 學 工 業 園 區		-	-	-	-	-	-	-	-	-
南 部 科 學 工 業 園 區		-	-	-	-	-	-	-	-	-

表 2-14 勞工分業安全衛生檢查次數

		中華民國97年			單位：廠次		
行 業 別	總受檢 廠 次	初 查		複 查			
		廠 次	初查比率(%)	廠 次	複查比率(%)	複查率	
總 計	119,344	74,777	62.66	44,567	37.34	59.60	
農、林、漁、牧業	116	106	91.38	10	8.62	9.43	
礦業及土石採取業	95	63	66.32	32	33.68	50.79	
製 造 業	34,147	24,768	72.53	9,379	27.47	37.87	
食品及飲料製造業	2,298	1,820	79.20	478	20.80	26.26	
菸草製造業	3	1	33.33	2	66.67	200.00	
紡 織 業	1,032	784	75.97	248	24.03	31.63	
成衣、服飾品及其他紡織製品製造業	170	122	71.76	48	28.24	39.34	
皮革、毛皮及其製品製造業	264	198	75.00	66	25.00	33.33	
木竹製品製造業	135	121	89.63	14	10.37	11.57	
家具及裝設品製造業	307	249	81.11	58	18.89	23.29	
紙漿、紙及紙製品製造業	720	532	73.89	188	26.11	35.34	
印刷及其輔助業	295	221	74.92	74	25.08	33.48	
化學材料製造業	3,479	2,100	60.36	1,379	39.64	65.67	
化學製品製造業	1,867	1,336	71.56	531	28.44	39.75	
石油及煤製品製造業	237	125	52.74	112	47.26	89.60	
橡膠製品製造業	502	320	63.75	182	36.25	56.88	
塑膠製品製造業	2,193	1,819	82.95	374	17.05	20.56	
非金屬礦物製品製造業	2,737	1,592	58.17	1,145	41.83	71.92	
金屬基本工業	2,783	1,866	67.05	917	32.95	49.14	
金屬製品製造業	4,815	3,770	78.30	1,045	21.70	27.72	
機械設備製造修配業	3,830	3,022	78.90	808	21.10	26.74	
電腦、通信及視聽電子產品製造業	381	250	65.62	131	34.38	52.40	
電子零組件製造業	2,645	2,034	76.90	611	23.10	30.04	
電力機械器材及設備製造修配業	790	545	68.99	245	31.01	44.95	
運輸工具製造修配業	2,029	1,452	71.56	577	28.44	39.74	
精密、光學、醫療器材及鐘錶製造業	258	193	74.81	65	25.19	33.68	
其他工業製品製造業	377	296	78.51	81	21.49	27.36	
水 電 燃 氣 業	2,432	1,347	55.39	1,085	44.61	80.55	
營 造 業	65,515	37,282	56.91	28,233	43.09	75.73	
批發及零售業*	4,222	2,957	70.04	1,265	29.96	42.78	
住宿及餐飲業	1,466	518	35.33	948	64.67	183.01	
運輸、倉儲及通信業	2,608	2,069	79.33	539	20.67	26.05	
金融及保險業	74	28	37.84	46	62.16	164.29	
不動產及租賃業*	1,756	1,254	71.41	502	28.59	40.03	
專業、科學及技術服務業*	1,618	1,088	67.24	530	32.76	48.71	
教育服務業*	297	210	70.71	87	29.29	41.43	
醫療保健及社會福利服務業*	1,152	563	48.87	589	51.13	104.62	
文化、運動及休閒服務業*	392	322	82.14	70	17.86	21.74	
其他服務業*	3,054	1,943	63.62	1,111	36.38	57.18	
公共行政業*	400	259	64.75	141	35.25	54.44	

說明：1.初查比率 = 初查廠次 ÷ 總受檢廠次 × 100。

2.複查比率 = 複查廠次 ÷ 總受檢廠次 × 100。

3.複查率 = 複查廠次 ÷ 初查廠次 × 100。

4.*係表示該行業僅部分適用勞工安全衛生法，詳如附錄3。

表 2-15 勞工安全衛生檢查初

中華民國

行 業 別	實 施 檢 查 廠 次	違 反 法 令 項 數	安 全					
			安全衛生法 第五 條 計			一般機械安全設備不良 (勞工安全衛生設施規則 第41 - 57條)		
			廠 次	%	項 數	廠 次	%	項 數
總 計	74,777	84,681	35,899	48.01	58,843	3,109	4.16	3,672
農、林、漁、牧業	106	171	37	34.91	57	5	4.72	6
礦業及土石採取業	63	38	20	31.75	23	2	3.17	2
製 造 業	24,768	36,222	13,659	55.15	23,014	2,549	10.29	3,081
食品及飲料製造業	1,820	2,717	1,042	57.25	1,789	156	8.57	170
菸草製造業	1	-	-	-	-	-	-	-
紡 織 業	784	1,143	433	55.23	813	95	12.12	111
成衣、服飾品及其他紡織製品製造業	122	181	59	48.36	96	10	8.20	12
皮革、毛皮及其製品製造業	198	263	102	51.52	152	18	9.09	20
木竹製品製造業	121	260	71	58.68	152	24	19.83	30
家具及裝設品製造業	249	449	162	65.06	263	42	16.87	49
紙漿、紙及紙製品製造業	532	773	309	58.08	541	68	12.78	84
印刷及其輔助業	221	333	97	43.89	149	19	8.60	23
化學材料製造業	2,100	2,026	970	46.19	1,384	93	4.43	105
化學製品製造業	1,336	1,643	654	48.95	1,011	74	5.54	79
石油及煤製品製造業	125	81	37	29.60	54	1	0.80	1
橡膠製品製造業	320	484	200	62.50	329	32	10.00	41
塑膠製品製造業	1,819	2,993	1,138	62.56	1,869	230	12.64	280
非金屬礦物製品製造業	1,592	2,263	933	58.61	1,653	202	12.69	274
金屬基本工業	1,866	2,597	1,033	55.36	1,805	189	10.13	219
金屬製品製造業	3,770	6,573	2,349	62.31	4,158	489	12.97	606
機械設備製造修配業	3,022	5,089	1,833	60.66	3,145	392	12.97	496
電腦、通信及視聽電子產品製造業	250	278	86	34.40	130	17	6.80	18
電子零組件製造業	2,034	2,596	831	40.86	1,387	134	6.59	154
電力機械器材及設備製造修配業	545	713	284	52.11	444	60	11.01	64
運輸工具製造修配業	1,452	2,093	787	54.20	1,319	146	10.06	177
精密、光學、醫療器材及鐘錶製造業	193	226	83	43.01	120	14	7.25	15
其他工業製品製造業	296	448	166	56.08	251	44	14.86	53
水 電 燃 氣 業	1,347	1,096	483	35.86	710	19	1.41	20
營 造 業	37,282	37,495	18,076	48.48	29,207	285	0.76	289
批發及零售業*	2,957	3,097	1,121	37.91	1,716	97	3.28	107
住宿及餐飲業	518	579	199	38.42	342	9	1.74	9
運輸、倉儲及通信業	2,069	1,525	568	27.45	1,015	22	1.06	23
金融及保險業	28	22	8	28.57	14	-	-	-
不動產及租賃業*	1,254	709	287	22.89	438	3	0.24	3
專業、科學及技術服務業*	1,088	965	408	37.50	676	21	1.93	21
教育服務業*	210	290	103	49.05	169	16	7.62	20
醫療保健及社會福利服務業*	563	485	183	32.50	272	14	2.49	14
文化、運動及休閒服務業*	322	233	93	28.88	147	1	0.31	1
其他服務業*	1,943	1,480	553	28.46	888	55	2.83	65
公共行政業*	259	274	101	39.00	155	11	4.25	11

說明：1.初複查有跨越年度情形者，對初查之統計基準，以檢查事業單位前三年內未受檢查為初查，曾受檢查為複查。

2.對前項初複查統計，事業單位名稱變更登記者應重新計算，若僅業主變更則仍然維持。

3.初查不合格百分率(%) = 初查不合格廠次 ÷ 實施檢查廠次 × 100。

4.*係表示該行業僅部分適用勞工安全衛生法，詳如附錄3。

查不合格情形按行業分

97年

單位：廠(場)、項

衛 生 法 第 5 條											
工作機械，木材加工機械安全設備不良(勞工安全衛生設施規則第58 - 68條)			衝壓機械及剪斷機械安全設備不良(勞工安全衛生設施規則第69 - 72條)			離心機械、粉碎機、混合機、滾輾機等安全設備不良(勞工安全衛生設施規則第73 - 86條)			特殊危險機具安全設備不良(勞工安全衛生設施規則第87 - 113條)		
廠 次	%	項 數	廠 次	%	項 數	廠 次	%	項 數	廠 次	%	項 數
268	0.36	285	64	0.09	71	811	1.08	832	5,239	7.01	6,382
-	-	-	-	-	-	1	0.94	1	4	3.77	5
-	-	-	-	-	-	-	-	-	5	7.94	5
247	1.00	262	61	0.25	68	735	2.97	755	2,844	11.48	3,650
3	0.16	3	-	-	-	49	2.69	50	169	9.29	244
-	-	-	-	-	-	-	-	-	-	-	-
8	1.02	8	-	-	-	46	5.87	48	76	9.69	102
-	-	-	-	-	-	3	2.46	3	9	7.38	16
2	1.01	2	1	0.51	1	11	5.56	12	14	7.07	14
8	6.61	10	-	-	-	4	3.31	4	12	9.92	13
5	2.01	5	4	1.61	4	5	2.01	5	32	12.85	41
19	3.57	20	-	-	-	27	5.08	28	41	7.71	49
2	0.90	2	-	-	-	4	1.81	4	17	7.69	21
6	0.29	7	-	-	-	31	1.48	32	115	5.48	134
3	0.22	3	-	-	-	25	1.87	26	83	6.21	102
-	-	-	-	-	-	3	2.40	3	2	1.60	3
1	0.31	1	-	-	-	24	7.50	26	31	9.69	40
17	0.93	18	-	-	-	74	4.07	74	223	12.26	320
6	0.38	6	-	-	-	31	1.95	32	166	10.43	208
16	0.86	17	1	0.05	1	63	3.38	70	324	17.36	381
49	1.30	49	19	0.50	22	131	3.47	134	610	16.18	805
69	2.28	77	18	0.60	21	98	3.24	98	495	16.38	603
3	1.20	3	2	0.80	2	1	0.40	1	15	6.00	17
10	0.49	10	2	0.10	2	50	2.46	50	129	6.34	166
3	0.55	4	3	0.55	3	9	1.65	9	70	12.84	85
14	0.96	14	10	0.69	11	38	2.62	38	160	11.02	216
-	-	-	1	0.52	1	3	1.55	3	20	10.36	27
3	1.01	3	-	-	-	5	1.69	5	31	10.47	43
-	-	-	-	-	-	4	0.30	4	35	2.60	37
5	0.01	5	-	-	-	7	0.02	7	1,801	4.83	2,001
6	0.20	7	3	0.10	3	22	0.74	22	129	4.36	158
-	-	-	-	-	-	7	1.35	7	34	6.56	37
3	0.14	4	-	-	-	4	0.19	4	88	4.25	120
-	-	-	-	-	-	-	-	-	-	-	-
-	-	-	-	-	-	-	-	-	123	9.81	156
1	0.09	1	-	-	-	3	0.28	3	72	6.62	93
1	0.48	1	-	-	-	4	1.90	4	23	10.95	30
2	0.36	2	-	-	-	8	1.42	9	18	3.20	18
-	-	-	-	-	-	1	0.31	1	2	0.62	2
3	0.15	3	-	-	-	13	0.67	13	52	2.68	60
-	-	-	-	-	-	2	0.77	2	9	3.47	10

表 2-15 勞工安全衛生檢查初

中華民國

行 業 別	安			全			全		
	鍋爐、壓力容器(蒸氣類) 安全設備不良(鍋爐及壓力 容器安全規則、製造設施標 準)			起重升降機具安全設備不良 (起重升降機具安全規則)			高壓氣體容器及設備安全設 備不良(高壓氣體勞工安全 規則及有關規定)		
	廠 次	%	項 數	廠 次	%	項 數	廠 次	%	項 數
總 計	303	0.41	357	730	0.98	864	301	0.40	358
農、林、漁、牧業	-	-	-	4	3.77	5	1	0.94	1
礦業及土石採取業	-	-	-	-	-	-	-	-	-
製 造 業	228	0.92	260	243	0.98	262	146	0.59	168
食品及飲料製造業	53	2.91	61	6	0.33	9	14	0.77	16
菸草製造業	-	-	-	-	-	-	-	-	-
紡 織 業	27	3.44	30	2	0.26	2	1	0.13	1
成衣、服飾品及其他紡織製品製造業	1	0.82	1	-	-	-	1	0.82	1
皮革、毛皮及其製品製造業	2	1.01	2	-	-	-	-	-	-
木竹製品製造業	3	2.48	3	2	1.65	2	-	-	-
家具及裝設品製造業	-	-	-	-	-	-	3	1.20	4
紙漿、紙及紙製品製造業	10	1.88	10	4	0.75	5	-	-	-
印刷及其輔助業	2	0.90	2	2	0.90	2	-	-	-
化學材料製造業	33	1.57	38	11	0.52	11	26	1.24	29
化學製品製造業	31	2.32	36	4	0.30	4	9	0.67	10
石油及煤製品製造業	4	3.20	4	-	-	-	5	4.00	6
橡膠製品製造業	9	2.81	12	-	-	-	2	0.63	3
塑膠製品製造業	7	0.38	8	11	0.60	13	9	0.49	10
非金屬礦物製品製造業	5	0.31	7	21	1.32	22	3	0.19	6
金屬基本工業	8	0.43	10	34	1.82	34	13	0.70	13
金屬製品製造業	12	0.32	14	45	1.19	49	27	0.72	32
機械設備製造修配業	4	0.13	4	56	1.85	59	5	0.17	6
電腦、通信及視聽電子產品製造業	-	-	-	-	-	-	-	-	-
電子零組件製造業	11	0.54	12	17	0.84	21	9	0.44	11
電力機械器材及設備製造修配業	1	0.18	1	5	0.92	5	2	0.37	2
運輸工具製造修配業	4	0.28	4	23	1.58	24	9	0.62	10
精密、光學、醫療器材及鐘錶製造業	-	-	-	-	-	-	3	1.55	3
其他工業製品製造業	1	0.34	1	-	-	-	5	1.69	5
水電燃氣業	9	0.67	9	4	0.30	4	116	8.61	148
營 造 業	1	0.00	1	314	0.84	377	3	0.01	3
批發及零售業*	2	0.07	2	17	0.57	18	18	0.61	20
住宿及餐飲業	21	4.05	28	-	-	-	5	0.97	5
運輸、倉儲及通信業	1	0.05	1	26	1.26	35	7	0.34	8
金融及保險業	-	-	-	-	-	-	-	-	-
不動產及租賃業*	-	-	-	41	3.27	58	-	-	-
專業、科學及技術服務業*	1	0.09	1	31	2.85	45	1	0.09	1
教育服務業*	5	2.38	5	-	-	-	2	0.95	2
醫療保健及社會福利服務業*	24	4.26	30	1	0.18	1	2	0.36	2
文化、運動及休閒服務業*	2	0.62	6	-	-	-	-	-	-
其他服務業*	8	0.41	13	48	2.47	58	-	-	-
公共行政業*	1	0.39	1	1	0.39	1	-	-	-

查不合格情形按行業分(續一)

97年

單位：廠(場)、項

衛 生 法 第 5 條			第 5 條			第 5 條			第 5 條		
危險場所爆炸、火災、腐蝕防止安全設備不良(勞工安全衛生設施規則第168 - 223條)			墜落、物體飛落災害防止安全設施不良(勞工安全衛生設施規則第224 - 238條)			施工架及施工構台安全不良(營造安全衛生設施標準第39 - 62之2條)			擋土支撐不良(營造安全衛生設施標準第71 - 79條)		
廠 次	%	項 數	廠 次	%	項 數	廠 次	%	項 數	廠 次	%	項 數
1,173	1.57	1,408	8,220	10.99	10,329	2,488	3.33	3,529	201	0.27	213
1	0.94	1	7	6.60	10	-	-	-	-	-	-
2	3.17	2	3	4.76	4	-	-	-	-	-	-
774	3.13	970	1,714	6.92	2,074	62	0.25	87	2	0.01	2
44	2.42	49	163	8.96	195	-	-	-	-	-	-
-	-	-	-	-	-	-	-	-	-	-	-
12	1.53	14	62	7.91	84	-	-	-	-	-	-
3	2.46	3	9	7.38	11	-	-	-	-	-	-
4	2.02	5	12	6.06	14	-	-	-	-	-	-
5	4.13	5	14	11.57	15	-	-	-	-	-	-
9	3.61	9	20	8.03	22	-	-	-	-	-	-
7	1.32	10	37	6.95	41	-	-	-	-	-	-
2	0.90	2	5	2.26	5	-	-	-	-	-	-
167	7.95	215	112	5.33	133	13	0.62	15	-	-	-
130	9.73	198	101	7.56	122	2	0.15	3	-	-	-
11	8.80	13	5	4.00	5	-	-	-	-	-	-
11	3.44	13	23	7.19	28	-	-	-	-	-	-
49	2.69	58	154	8.47	187	2	0.11	2	-	-	-
26	1.63	28	142	8.92	178	8	0.50	10	-	-	-
43	2.30	45	128	6.86	149	7	0.38	8	-	-	-
74	1.96	86	284	7.53	345	13	0.34	25	-	-	-
49	1.62	57	173	5.72	213	8	0.26	14	1	0.03	1
6	2.40	6	12	4.80	14	-	-	-	-	-	-
68	3.34	87	113	5.56	143	1	0.05	1	-	-	-
6	1.10	8	44	8.07	53	4	0.73	5	1	0.18	1
41	2.82	51	80	5.51	92	3	0.21	3	-	-	-
3	1.55	4	7	3.63	7	1	0.52	1	-	-	-
4	1.35	4	14	4.73	18	-	-	-	-	-	-
53	3.93	60	59	4.38	69	4	0.30	6	1	0.07	1
107	0.29	114	5,867	15.74	7,476	2,350	6.30	3,333	184	0.49	192
107	3.62	121	180	6.09	215	21	0.71	29	2	0.07	3
16	3.09	17	29	5.60	40	-	-	-	-	-	-
36	1.74	38	91	4.40	113	-	-	-	1	0.05	1
-	-	-	-	-	-	-	-	-	-	-	-
2	0.16	2	48	3.83	58	22	1.75	36	1	0.08	2
10	0.92	11	85	7.81	111	18	1.65	23	2	0.18	2
12	5.71	17	2	0.95	2	-	-	-	-	-	-
8	1.42	9	26	4.62	33	-	-	-	-	-	-
1	0.31	1	8	2.48	8	-	-	-	-	-	-
37	1.90	38	86	4.43	100	10	0.51	14	8	0.41	10
7	2.70	7	15	5.79	16	1	0.39	1	-	-	-

表 2-15 勞工安全衛生檢查初

中華民國

行 業 別	安			全					
	模板支撐不良 (營造安全衛生設施標準 第130 - 147條)			電氣設備安全設施不良 (勞工安全衛生設施規則 第239 - 276條)			勞工身體防護不良 (勞工安全衛生設施規則 第277 - 291條)		
	廠 次	%	項 數	廠 次	%	項 數	廠 次	%	項 數
總 計	831	1.11	972	12,309	16.46	15,584	3,051	4.08	3,210
農、林、漁、牧業	-	-	-	5	4.72	10	4	3.77	4
礦業及土石採取業	-	-	-	3	4.76	4	-	-	-
製 造 業	2	0.01	2	3,882	15.67	5,438	980	3.96	1,066
食品及飲料製造業	-	-	-	325	17.86	424	79	4.34	82
菸草製造業	-	-	-	-	-	-	-	-	-
紡 織 業	-	-	-	106	13.52	152	35	4.46	37
成衣、服飾品及其他紡織製品製造業	-	-	-	14	11.48	19	1	0.82	2
皮革、毛皮及其製品製造業	-	-	-	27	13.64	39	4	2.02	4
木竹製品製造業	-	-	-	23	19.01	32	5	4.13	5
家具及裝設品製造業	-	-	-	55	22.09	75	7	2.81	8
紙漿、紙及紙製品製造業	-	-	-	81	15.23	106	41	7.71	48
印刷及其輔助業	-	-	-	20	9.05	27	6	2.71	6
化學材料製造業	-	-	-	211	10.05	263	48	2.29	51
化學製品製造業	-	-	-	150	11.23	177	38	2.84	43
石油及煤製品製造業	-	-	-	8	6.40	11	-	-	-
橡膠製品製造業	-	-	-	53	16.56	79	10	3.13	10
塑膠製品製造業	1	0.05	1	338	18.58	471	64	3.52	68
非金屬礦物製品製造業	-	-	-	242	15.20	372	62	3.89	64
金屬基本工業	-	-	-	292	15.65	468	79	4.23	82
金屬製品製造業	-	-	-	715	18.97	1,015	207	5.49	240
機械設備製造修配業	-	-	-	588	19.46	839	104	3.44	109
電腦、通信及視聽電子產品製造業	-	-	-	24	9.60	35	4	1.60	4
電子零組件製造業	-	-	-	232	11.41	319	66	3.24	69
電力機械器材及設備製造修配業	1	0.18	1	94	17.25	117	7	1.28	8
運輸工具製造修配業	-	-	-	209	14.39	299	94	6.47	107
精密、光學、醫療器材及鐘錶製造業	-	-	-	22	11.40	32	6	3.11	6
其他工業製品製造業	-	-	-	53	17.91	67	13	4.39	13
水電燃氣業	-	-	-	131	9.73	160	27	2.00	28
營 造 業	815	2.19	955	7,093	19.03	8,274	1,734	4.65	1,800
批發及零售業*	4	0.14	4	452	15.29	614	62	2.10	63
住宿及餐飲業	-	-	-	76	14.67	116	7	1.35	8
運輸、倉儲及通信業	-	-	-	167	8.07	238	43	2.08	45
金融及保險業	-	-	-	5	17.86	6	-	-	-
不動產及租賃業*	4	0.32	5	45	3.59	58	15	1.20	15
專業、科學及技術服務業*	6	0.55	6	94	8.64	124	94	8.64	96
教育服務業*	-	-	-	38	18.10	67	3	1.43	3
醫療保健及社會福利服務業*	-	-	-	74	13.14	102	9	1.60	9
文化、運動及休閒服務業*	-	-	-	11	3.42	15	14	4.35	14
其他服務業*	-	-	-	188	9.68	286	55	2.83	55
公共行政業*	-	-	-	45	17.37	72	4	1.54	4

查不合格情形按行業分(續二)

97年

單位：廠(場)、項

衛生法第5條											
有害作業環境設施不良 (勞工安全衛生設施規則 第292、298條)			危害物及有害物之處理 (勞工安全衛生設施規則 第293條 - 297條、299條)			噪音處理及防止 (勞工安全衛生設施規則 第300條)			振動 (勞工安全衛生設施規則 第301、302條)		
廠次	%	項數	廠次	%	項數	廠次	%	項數	廠次	%	項數
52	0.07	56	38	0.05	39	272	0.36	341	-	-	-
-	-	-	-	-	-	-	-	-	-	-	-
-	-	-	-	-	-	-	-	-	-	-	-
38	0.15	42	13	0.05	13	251	1.01	319	-	-	-
-	-	-	-	-	-	20	1.10	30	-	-	-
-	-	-	-	-	-	-	-	-	-	-	-
-	-	-	1	0.13	1	28	3.57	34	-	-	-
-	-	-	-	-	-	1	0.82	1	-	-	-
2	1.01	2	-	-	-	3	1.52	4	-	-	-
-	-	-	-	-	-	1	0.83	2	-	-	-
-	-	-	-	-	-	3	1.20	5	-	-	-
-	-	-	-	-	-	8	1.50	9	-	-	-
2	0.90	3	-	-	-	1	0.45	1	-	-	-
4	0.19	5	1	0.05	1	11	0.52	12	-	-	-
-	-	-	3	0.22	3	3	0.22	3	-	-	-
-	-	-	-	-	-	-	-	-	-	-	-
-	-	-	-	-	-	5	1.56	7	-	-	-
3	0.16	3	-	-	-	15	0.82	17	-	-	-
12	0.75	13	-	-	-	12	0.75	17	-	-	-
2	0.11	2	3	0.16	3	25	1.34	31	-	-	-
3	0.08	3	1	0.03	1	52	1.38	70	-	-	-
-	-	-	1	0.03	1	15	0.50	19	-	-	-
1	0.40	1	-	-	-	-	-	-	-	-	-
3	0.15	3	1	0.05	1	19	0.93	24	-	-	-
1	0.18	1	-	-	-	1	0.18	1	-	-	-
4	0.28	4	2	0.14	2	25	1.72	29	-	-	-
1	0.52	2	-	-	-	1	0.52	1	-	-	-
-	-	-	-	-	-	2	0.68	2	-	-	-
-	-	-	-	-	-	-	-	-	-	-	-
-	-	-	-	-	-	4	0.30	4	-	-	-
1	0.00	1	9	0.02	9	9	0.02	9	-	-	-
1	0.03	1	8	0.27	8	4	0.14	5	-	-	-
2	0.39	2	3	0.58	3	1	0.19	1	-	-	-
-	-	-	1	0.05	1	-	-	-	-	-	-
-	-	-	-	-	-	-	-	-	-	-	-
-	-	-	-	-	-	-	-	-	-	-	-
-	-	-	1	0.09	1	1	0.09	1	-	-	-
3	1.43	3	1	0.48	1	-	-	-	-	-	-
4	0.71	4	2	0.36	3	2	0.36	2	-	-	-
-	-	-	-	-	-	-	-	-	-	-	-
3	0.15	3	-	-	-	-	-	-	-	-	-
-	-	-	-	-	-	-	-	-	-	-	-

表 2-15 勞工安全衛生檢查初

中華民國

行 業 別	安						全		
	溫度及濕度 (勞工安全衛生設施規則 第303 - 308條)			通風及換氣設施 (勞工安全衛生設施規則 第309 - 312條)			其他防止危害設備(勞工安全衛生 設施規則第114-167,315-317條等 有關設備規定)		
	廠 次	%	項 數	廠 次	%	項 數	廠 次	%	項 數
總 計	3	0.00	3	48	0.06	51	1,896	2.54	2,184
農、林、漁、牧業	-	-	-	-	-	-	2	1.89	3
礦業及土石採取業	-	-	-	-	-	-	1	1.59	1
製 造 業	-	-	-	7	0.03	7	883	3.57	952
食品及飲料製造業	-	-	-	-	-	-	63	3.46	70
菸草製造業	-	-	-	-	-	-	-	-	-
紡 織 業	-	-	-	-	-	-	58	7.40	62
成衣、服飾品及其他紡織製品製造業	-	-	-	-	-	-	6	4.92	6
皮革、毛皮及其製品製造業	-	-	-	-	-	-	13	6.57	14
木竹製品製造業	-	-	-	-	-	-	17	14.05	22
家具及裝設品製造業	-	-	-	-	-	-	17	6.83	18
紙漿、紙及紙製品製造業	-	-	-	-	-	-	38	7.14	42
印刷及其輔助業	-	-	-	-	-	-	10	4.52	11
化學材料製造業	-	-	-	-	-	-	86	4.10	88
化學製品製造業	-	-	-	1	0.07	1	43	3.22	46
石油及煤製品製造業	-	-	-	-	-	-	1	0.80	1
橡膠製品製造業	-	-	-	-	-	-	15	4.69	15
塑膠製品製造業	-	-	-	-	-	-	99	5.44	111
非金屬礦物製品製造業	-	-	-	-	-	-	86	5.40	89
金屬基本工業	-	-	-	-	-	-	70	3.75	73
金屬製品製造業	-	-	-	2	0.05	2	124	3.29	135
機械設備製造修配業	-	-	-	2	0.07	2	53	1.75	60
電腦、通信及視聽電子產品製造業	-	-	-	-	-	-	5	2.00	5
電子零組件製造業	-	-	-	-	-	-	16	0.79	16
電力機械器材及設備製造修配業	-	-	-	2	0.37	2	13	2.39	15
運輸工具製造修配業	-	-	-	-	-	-	41	2.82	44
精密、光學、醫療器材及鐘錶製造業	-	-	-	-	-	-	1	0.52	1
其他工業製品製造業	-	-	-	-	-	-	8	2.70	8
水電燃氣業	-	-	-	-	-	-	21	1.56	21
營 造 業	2	0.01	2	36	0.10	38	778	2.09	959
批發及零售業*	-	-	-	-	-	-	59	2.00	77
住宿及餐飲業	-	-	-	-	-	-	5	0.97	6
運輸、倉儲及通信業	-	-	-	1	0.05	1	71	3.43	82
金融及保險業	-	-	-	2	7.14	3	1	3.57	1
不動產及租賃業*	-	-	-	-	-	-	7	0.56	7
專業、科學及技術服務業*	1	0.09	1	-	-	-	13	1.19	13
教育服務業*	-	-	-	1	0.48	1	3	1.43	3
醫療保健及社會福利服務業*	-	-	-	-	-	-	4	0.71	4
文化、運動及休閒服務業*	-	-	-	1	0.31	1	6	1.86	6
其他服務業*	-	-	-	-	-	-	33	1.70	40
公共行政業*	-	-	-	-	-	-	9	3.47	9

查不合格情形按行業分(續三)

97年

單位：廠(場)、項

衛生法第5條											
工作場所及通道不良 (勞工安全衛生設施規則 第21 - 40條)			採光照明 (勞工安全衛生設施規則 第313 - 314條)			盥洗設備及廁所 (勞工安全衛生設施規則 第318 - 319條)			飲用水 (勞工安全衛生設施規則 第320條)		
廠次	%	項數	廠次	%	項數	廠次	%	項數	廠次	%	項數
4,384	5.86	5,674	142	0.19	148	7	0.01	8	-	-	-
3	2.83	4	-	-	-	-	-	-	-	-	-
5	7.94	5	-	-	-	-	-	-	-	-	-
1,264	5.10	1,634	15	0.06	15	5	0.02	5	-	-	-
190	10.44	292	-	-	-	-	-	-	-	-	-
-	-	-	-	-	-	-	-	-	-	-	-
59	7.53	73	-	-	-	-	-	-	-	-	-
6	4.92	7	1	0.82	1	-	-	-	-	-	-
8	4.04	12	-	-	-	-	-	-	-	-	-
2	1.65	2	-	-	-	-	-	-	-	-	-
5	2.01	5	-	-	-	-	-	-	-	-	-
53	9.96	64	-	-	-	-	-	-	-	-	-
7	3.17	8	-	-	-	-	-	-	-	-	-
154	7.33	161	4	0.19	4	-	-	-	-	-	-
89	6.66	102	-	-	-	1	0.07	1	-	-	-
6	4.80	6	-	-	-	-	-	-	-	-	-
18	5.63	20	-	-	-	-	-	-	-	-	-
69	3.79	77	-	-	-	1	0.05	1	-	-	-
140	8.79	201	1	0.06	1	-	-	-	-	-	-
66	3.54	83	1	0.05	1	1	0.05	1	-	-	-
137	3.63	175	2	0.05	2	1	0.03	1	-	-	-
83	2.75	120	-	-	-	-	-	-	-	-	-
6	2.40	6	1	0.40	1	-	-	-	-	-	-
71	3.49	106	2	0.10	2	-	-	-	-	-	-
22	4.04	27	2	0.37	2	-	-	-	-	-	-
59	4.06	70	1	0.07	1	1	0.07	1	-	-	-
6	3.11	6	-	-	-	-	-	-	-	-	-
8	2.70	11	-	-	-	-	-	-	-	-	-
98	7.28	135	-	-	-	-	-	-	-	-	-
2,459	6.60	3,159	112	0.30	118	1	0.00	1	-	-	-
101	3.42	115	10	0.34	10	1	0.03	2	-	-	-
31	5.98	35	2	0.39	2	-	-	-	-	-	-
179	8.65	259	-	-	-	-	-	-	-	-	-
1	3.57	1	-	-	-	-	-	-	-	-	-
29	2.31	34	-	-	-	-	-	-	-	-	-
74	6.80	102	-	-	-	-	-	-	-	-	-
6	2.86	6	1	0.48	1	-	-	-	-	-	-
20	3.55	22	-	-	-	-	-	-	-	-	-
33	10.25	56	-	-	-	-	-	-	-	-	-
66	3.40	91	2	0.10	2	-	-	-	-	-	-
15	5.79	16	-	-	-	-	-	-	-	-	-

表 2-15 勞工安全衛生檢查初

中華民國

行 業 別	安 全 衛 生 法 第 5 條								
	餐廳、廚房及休息 (勞工安全衛生設施規則 第321 - 324條)			醫藥、保健設施不良 (勞工健康保護規則)			其 他		
	廠 次	%	項 數	廠 次	%	項 數	廠 次	%	項 數
總 計	30	0.04	31	1,778	2.38	2,219	22	0.03	23
農、林、漁、牧業	-	-	-	6	5.66	7	-	-	-
礦業及土石採取業	-	-	-	-	-	-	-	-	-
製 造 業	2	0.01	2	1,463	5.91	1,877	3	0.01	3
食品及飲料製造業	1	0.05	1	82	4.51	93	-	-	-
菸草製造業	-	-	-	-	-	-	-	-	-
紡 織 業	-	-	-	42	5.36	54	-	-	-
成衣、服飾品及其他紡織製品製造業	-	-	-	11	9.02	13	-	-	-
皮革、毛皮及其製品製造業	-	-	-	7	3.54	7	-	-	-
木竹製品製造業	-	-	-	6	4.96	7	-	-	-
家具及裝設品製造業	-	-	-	12	4.82	13	-	-	-
紙漿、紙及紙製品製造業	-	-	-	19	3.57	25	-	-	-
印刷及其輔助業	-	-	-	24	10.86	32	-	-	-
化學材料製造業	-	-	-	69	3.29	79	1	0.05	1
化學製品製造業	-	-	-	51	3.82	52	-	-	-
石油及煤製品製造業	-	-	-	1	0.80	1	-	-	-
橡膠製品製造業	-	-	-	27	8.44	34	-	-	-
塑膠製品製造業	-	-	-	129	7.09	150	-	-	-
非金屬礦物製品製造業	-	-	-	105	6.60	125	-	-	-
金屬基本工業	-	-	-	91	4.88	114	-	-	-
金屬製品製造業	-	-	-	273	7.24	347	-	-	-
機械設備製造修配業	-	-	-	226	7.48	345	1	0.03	1
電腦、通信及視聽電子產品製造業	-	-	-	16	6.40	17	-	-	-
電子零組件製造業	-	-	-	131	6.44	190	-	-	-
電力機械器材及設備製造修配業	-	-	-	22	4.04	30	-	-	-
運輸工具製造修配業	1	0.07	1	94	6.47	120	1	0.07	1
精密、光學、醫療器材及鐘錶製造業	-	-	-	10	5.18	11	-	-	-
其他工業製品製造業	-	-	-	15	5.07	18	-	-	-
水電燃氣業	-	-	-	4	0.30	4	-	-	-
營 造 業	3	0.01	4	57	0.15	63	16	0.04	17
批發及零售業*	2	0.07	2	99	3.35	110	-	-	-
住宿及餐飲業	17	3.28	17	9	1.74	9	-	-	-
運輸、倉儲及通信業	-	-	-	41	1.98	41	1	0.05	1
金融及保險業	-	-	-	3	10.71	3	-	-	-
不動產及租賃業*	2	0.16	2	2	0.16	2	-	-	-
專業、科學及技術服務業*	-	-	-	15	1.38	19	1	0.09	1
教育服務業*	1	0.48	1	2	0.95	2	-	-	-
醫療保健及社會福利服務業*	2	0.36	2	6	1.07	6	-	-	-
文化、運動及休閒服務業*	1	0.31	1	35	10.87	35	-	-	-
其他服務業*	-	-	-	31	1.60	36	1	0.05	1
公共行政業*	-	-	-	5	1.93	5	-	-	-

查不合格情形按行業分(續四)

97年

單位：廠(場)、項

安全衛生法第 6 條			安全衛生法第 7 條			安全衛生法第 8 條			安全衛生法第 9 條		
設置不符標準機械器具供勞工使用			作業環境測定、危險物、有害物標示			危險性機械設備未經檢查合格使用			廠房設計不良		
廠次	%	項數	廠次	%	項數	廠次	%	項數	廠次	%	項數
-	-	-	2,829	3.78	4,259	350	0.47	350	3	0.00	3
-	-	-	9	8.49	20	-	-	-	-	-	-
-	-	-	1	1.59	1	1	1.59	1	-	-	-
-	-	-	2,188	8.83	3,347	293	1.18	293	-	-	-
-	-	-	134	7.36	218	19	1.04	19	-	-	-
-	-	-	-	-	-	-	-	-	-	-	-
-	-	-	71	9.06	101	12	1.53	12	-	-	-
-	-	-	11	9.02	16	2	1.64	2	-	-	-
-	-	-	34	17.17	53	2	1.01	2	-	-	-
-	-	-	10	8.26	13	4	3.31	4	-	-	-
-	-	-	21	8.43	38	2	0.80	2	-	-	-
-	-	-	33	6.20	49	12	2.26	12	-	-	-
-	-	-	48	21.72	82	1	0.45	1	-	-	-
-	-	-	261	12.43	327	7	0.33	7	-	-	-
-	-	-	160	11.98	233	5	0.37	5	-	-	-
-	-	-	8	6.40	8	1	0.80	1	-	-	-
-	-	-	42	13.13	59	1	0.31	1	-	-	-
-	-	-	169	9.29	261	26	1.43	26	-	-	-
-	-	-	73	4.59	101	9	0.57	9	-	-	-
-	-	-	128	6.86	196	29	1.55	29	-	-	-
-	-	-	347	9.20	591	71	1.88	71	-	-	-
-	-	-	138	4.57	216	51	1.69	51	-	-	-
-	-	-	26	10.40	38	2	0.80	2	-	-	-
-	-	-	263	12.93	417	12	0.59	12	-	-	-
-	-	-	31	5.69	46	3	0.55	3	-	-	-
-	-	-	125	8.61	190	18	1.24	18	-	-	-
-	-	-	25	12.95	37	2	1.04	2	-	-	-
-	-	-	30	10.14	57	2	0.68	2	-	-	-
-	-	-	63	4.68	82	3	0.22	3	-	-	-
-	-	-	84	0.23	94	25	0.07	25	2	0.01	2
-	-	-	196	6.63	274	10	0.34	10	1	0.03	1
-	-	-	38	7.34	50	1	0.19	1	-	-	-
-	-	-	69	3.33	109	5	0.24	5	-	-	-
-	-	-	-	-	-	-	-	-	-	-	-
-	-	-	1	0.08	2	7	0.56	7	-	-	-
-	-	-	14	1.29	22	1	0.09	1	-	-	-
-	-	-	39	18.57	60	-	-	-	-	-	-
-	-	-	46	8.17	68	-	-	-	-	-	-
-	-	-	7	2.17	12	-	-	-	-	-	-
-	-	-	65	3.35	108	4	0.21	4	-	-	-
-	-	-	9	3.47	10	-	-	-	-	-	-

表 2-15 勞工安全衛生檢查初

中華民國

行 業 別	安全衛生法第 12 條			安全衛生法第 14 條					
	體格檢查、健康檢查			安全衛生管理組織人員			自 動 檢 查		
	廠 次	%	項 數	廠 次	%	項 數	廠 次	%	項 數
總 計	366	0.49	373	5,345	7.15	6,151	5,928	7.93	6,938
農、林、漁、牧業	8	7.55	8	17	16.04	32	22	20.75	25
礦業及土石採取業	-	-	-	7	11.11	8	3	4.76	3
製 造 業	136	0.55	136	2,200	8.88	2,698	3,021	12.20	3,781
食品及飲料製造業	7	0.38	7	179	9.84	202	206	11.32	244
菸草製造業	-	-	-	-	-	-	-	-	-
紡 織 業	2	0.26	2	59	7.53	65	66	8.42	88
成衣、服飾品及其他紡織製品製造業	1	0.82	1	15	12.30	19	15	12.30	16
皮革、毛皮及其製品製造業	-	-	-	18	9.09	18	9	4.55	9
木竹製品製造業	3	2.48	3	21	17.36	21	25	20.66	27
家具及裝設品製造業	9	3.61	9	28	11.24	32	40	16.06	47
紙漿、紙及紙製品製造業	2	0.38	2	47	8.83	51	46	8.65	50
印刷及其輔助業	2	0.90	2	26	11.76	28	25	11.31	30
化學材料製造業	1	0.05	1	93	4.43	106	113	5.38	140
化學製品製造業	1	0.07	1	108	8.08	111	145	10.85	180
石油及煤製品製造業	-	-	-	8	6.40	8	5	4.00	6
橡膠製品製造業	2	0.63	2	16	5.00	19	34	10.63	44
塑膠製品製造業	17	0.93	17	164	9.02	193	297	16.33	379
非金屬礦物製品製造業	4	0.25	4	115	7.22	143	165	10.36	222
金屬基本工業	4	0.21	4	123	6.59	179	193	10.34	222
金屬製品製造業	28	0.74	28	363	9.63	440	598	15.86	696
機械設備製造修配業	26	0.86	26	330	10.92	414	549	18.17	730
電腦、通信及視聽電子產品製造業	3	1.20	3	32	12.80	40	29	11.60	34
電子零組件製造業	3	0.15	3	224	11.01	314	221	10.87	283
電力機械器材及設備製造修配業	4	0.73	4	56	10.28	60	48	8.81	62
運輸工具製造修配業	9	0.62	9	130	8.95	185	142	9.78	214
精密、光學、醫療器材及鐘錶製造業	1	0.52	1	16	8.29	17	15	7.77	17
其他工業製品製造業	7	2.36	7	29	9.80	33	35	11.82	41
水電燃氣業	5	0.37	5	64	4.75	111	88	6.53	97
營 造 業	73	0.20	79	2,278	6.11	2,390	1,877	5.03	1,992
批發及零售業*	54	1.83	54	282	9.54	315	289	9.77	338
住宿及餐飲業	9	1.74	9	44	8.49	62	50	9.65	54
運輸、倉儲及通信業	16	0.77	16	130	6.28	154	117	5.65	144
金融及保險業	1	3.57	1	3	10.71	3	-	-	-
不動產及租賃業*	16	1.28	16	61	4.86	62	73	5.82	77
專業、科學及技術服務業*	12	1.10	12	55	5.06	60	72	6.62	75
教育服務業*	-	-	-	20	9.52	32	16	7.62	20
醫療保健及社會福利服務業*	1	0.18	1	36	6.39	43	64	11.37	75
文化、運動及休閒服務業*	2	0.62	2	33	10.25	42	12	3.73	13
其他服務業*	33	1.70	34	95	4.89	112	177	9.11	195
公共行政業*	-	-	-	20	7.72	27	47	18.15	49

查不合格情形按行業分(續五)

97年

單位：廠(場)、項

安全衛生法第 15 條			安全衛生法第 17 條			安全衛生法第 18 條			安全衛生法第 19 條		
危險性機械設備操作人員應由 合操作人員應由合格人員擔任			交付承攬應告知安全衛生事項			共同作業應採規定必要措施			共同承攬應推代表人負責		
廠次	%	項數	廠次	%	項數	廠次	%	項數	廠次	%	項數
87	0.12	87	137	0.18	137	914	1.22	2,262	4	0.01	4
-	-	-	1	0.94	1	1	0.94	2	-	-	-
1	1.59	1	-	-	-	-	-	-	-	-	-
73	0.29	73	25	0.10	25	43	0.17	119	1	0.00	1
7	0.38	7	3	0.16	3	2	0.11	8	-	-	-
-	-	-	-	-	-	-	-	-	-	-	-
3	0.38	3	1	0.13	1	-	-	-	-	-	-
-	-	-	1	0.82	1	1	0.82	4	-	-	-
-	-	-	-	-	-	-	-	-	-	-	-
-	-	-	-	-	-	-	-	-	-	-	-
2	0.80	2	-	-	-	-	-	-	-	-	-
7	1.32	7	-	-	-	1	0.19	2	-	-	-
-	-	-	-	-	-	-	-	-	-	-	-
1	0.05	1	-	-	-	4	0.19	12	-	-	-
3	0.22	3	-	-	-	-	-	-	-	-	-
-	-	-	1	0.80	1	1	0.80	1	-	-	-
-	-	-	1	0.31	1	1	0.31	5	-	-	-
3	0.16	3	-	-	-	-	-	-	-	-	-
2	0.13	2	1	0.06	1	6	0.38	17	-	-	-
12	0.64	12	2	0.11	2	1	0.05	2	-	-	-
14	0.37	14	5	0.13	5	6	0.16	20	-	-	-
13	0.43	13	7	0.23	7	11	0.36	27	1	0.03	1
-	-	-	-	-	-	-	-	-	-	-	-
1	0.05	1	-	-	-	2	0.10	5	-	-	-
1	0.18	1	1	0.18	1	5	0.92	10	-	-	-
2	0.14	2	1	0.07	1	2	0.14	6	-	-	-
-	-	-	-	-	-	-	-	-	-	-	-
2	0.68	2	1	0.34	1	-	-	-	-	-	-
1	0.07	1	5	0.37	5	29	2.15	68	-	-	-
6	0.02	6	87	0.23	87	812	2.18	1,998	3	0.01	3
1	0.03	1	3	0.10	3	-	-	-	-	-	-
1	0.19	1	-	-	-	-	-	-	-	-	-
1	0.05	1	3	0.14	3	8	0.39	17	-	-	-
-	-	-	-	-	-	-	-	-	-	-	-
2	0.16	2	1	0.08	1	7	0.56	16	-	-	-
-	-	-	5	0.46	5	7	0.64	25	-	-	-
-	-	-	-	-	-	-	-	-	-	-	-
-	-	-	-	-	-	-	-	-	-	-	-
-	-	-	1	0.31	1	1	0.31	2	-	-	-
1	0.05	1	3	0.15	3	5	0.26	14	-	-	-
-	-	-	3	1.16	3	1	0.39	1	-	-	-

表 2-15 勞工安全衛生檢查初查

中華民國

行 業 別	安全衛生法第 20 條			安全衛生法第 21 條			安全衛生法第 22 條		
	童工從事危險性或 有害性工作			女工從事危險性或 有害性工作			妊娠、或產後女工從事 危險性或有害性工作		
	廠 次	%	項 數	廠 次	%	項 數	廠 次	%	項 數
總 計	1	0.00	1	-	-	-	-	-	-
農、林、漁、牧業	-	-	-	-	-	-	-	-	-
礦業及土石採取業	-	-	-	-	-	-	-	-	-
製 造 業	1	0.00	1	-	-	-	-	-	-
食品及飲料製造業	-	-	-	-	-	-	-	-	-
菸草製造業	-	-	-	-	-	-	-	-	-
紡 織 業	-	-	-	-	-	-	-	-	-
成衣、服飾品及其他紡織製品製造業	-	-	-	-	-	-	-	-	-
皮革、毛皮及其製品製造業	-	-	-	-	-	-	-	-	-
木竹製品製造業	-	-	-	-	-	-	-	-	-
家具及裝設品製造業	-	-	-	-	-	-	-	-	-
紙漿、紙及紙製品製造業	-	-	-	-	-	-	-	-	-
印刷及其輔助業	-	-	-	-	-	-	-	-	-
化學材料製造業	-	-	-	-	-	-	-	-	-
化學製品製造業	-	-	-	-	-	-	-	-	-
石油及煤製品製造業	-	-	-	-	-	-	-	-	-
橡膠製品製造業	-	-	-	-	-	-	-	-	-
塑膠製品製造業	-	-	-	-	-	-	-	-	-
非金屬礦物製品製造業	-	-	-	-	-	-	-	-	-
金屬基本工業	-	-	-	-	-	-	-	-	-
金屬製品製造業	1	0.03	1	-	-	-	-	-	-
機械設備製造修配業	-	-	-	-	-	-	-	-	-
電腦、通信及視聽電子產品製造業	-	-	-	-	-	-	-	-	-
電子零組件製造業	-	-	-	-	-	-	-	-	-
電力機械器材及設備製造修配業	-	-	-	-	-	-	-	-	-
運輸工具製造修配業	-	-	-	-	-	-	-	-	-
精密、光學、醫療器材及鐘錶製造業	-	-	-	-	-	-	-	-	-
其他工業製品製造業	-	-	-	-	-	-	-	-	-
水電燃氣業	-	-	-	-	-	-	-	-	-
營 造 業	-	-	-	-	-	-	-	-	-
批發及零售業*	-	-	-	-	-	-	-	-	-
住宿及餐飲業	-	-	-	-	-	-	-	-	-
運輸、倉儲及通信業	-	-	-	-	-	-	-	-	-
金融及保險業	-	-	-	-	-	-	-	-	-
不動產及租賃業*	-	-	-	-	-	-	-	-	-
專業、科學及技術服務業*	-	-	-	-	-	-	-	-	-
教 育 服 務 業*	-	-	-	-	-	-	-	-	-
醫療保健及社會福利服務業*	-	-	-	-	-	-	-	-	-
文化、運動及休閒服務業*	-	-	-	-	-	-	-	-	-
其 他 服 務 業*	-	-	-	-	-	-	-	-	-
公 共 行 政 業*	-	-	-	-	-	-	-	-	-

不合格情形按行業分(續六完)

97年

單位：廠(場)、項

安全衛生法第 23 條			安全衛生法第 24 條			安全衛生法第 25 條			安全衛生法第 29 條		
安全衛生教育訓練			宣導安全衛生規定 使勞工周知			安全衛生工作守則			陳報職業災害統計		
廠次	%	項數	廠次	%	項數	廠次	%	項數	廠次	%	項數
1,850	2.47	1,851	2	0.00	2	3,369	4.51	3,369	51	0.07	51
9	8.49	9	-	-	-	17	16.04	17	-	-	-
-	-	-	-	-	-	1	1.59	1	-	-	-
637	2.57	637	-	-	-	2,054	8.29	2,054	43	0.17	43
47	2.58	47	-	-	-	171	9.40	171	2	0.11	2
-	-	-	-	-	-	-	-	-	-	-	-
14	1.79	14	-	-	-	43	5.48	43	1	0.13	1
6	4.92	6	-	-	-	20	16.39	20	-	-	-
11	5.56	11	-	-	-	18	9.09	18	-	-	-
14	11.57	14	-	-	-	26	21.49	26	-	-	-
22	8.84	22	-	-	-	32	12.85	32	2	0.80	2
19	3.57	19	-	-	-	40	7.52	40	-	-	-
9	4.07	9	-	-	-	32	14.48	32	-	-	-
10	0.48	10	-	-	-	37	1.76	37	1	0.05	1
23	1.72	23	-	-	-	75	5.61	75	1	0.07	1
-	-	-	-	-	-	2	1.60	2	-	-	-
6	1.88	6	-	-	-	18	5.63	18	-	-	-
57	3.13	57	-	-	-	186	10.23	186	2	0.11	2
26	1.63	26	-	-	-	83	5.21	83	2	0.13	2
47	2.52	47	-	-	-	98	5.25	98	1	0.05	1
132	3.50	132	-	-	-	411	10.90	411	6	0.16	6
102	3.38	102	-	-	-	347	11.48	347	10	0.33	10
5	2.00	5	-	-	-	25	10.00	25	1	0.40	1
12	0.59	12	-	-	-	155	7.62	155	7	0.34	7
16	2.94	16	-	-	-	63	11.56	63	3	0.55	3
35	2.41	35	-	-	-	112	7.71	112	2	0.14	2
7	3.63	7	-	-	-	24	12.44	24	1	0.52	1
17	5.74	17	-	-	-	36	12.16	36	1	0.34	1
3	0.22	3	-	-	-	11	0.82	11	-	-	-
977	2.62	978	2	0.01	2	630	1.69	630	2	0.01	2
93	3.15	93	-	-	-	288	9.74	288	4	0.14	4
8	1.54	8	-	-	-	52	10.04	52	-	-	-
14	0.68	14	-	-	-	47	2.27	47	-	-	-
1	3.57	1	-	-	-	3	10.71	3	-	-	-
40	3.19	40	-	-	-	48	3.83	48	-	-	-
25	2.30	25	-	-	-	64	5.88	64	-	-	-
3	1.43	3	-	-	-	6	2.86	6	-	-	-
4	0.71	4	-	-	-	22	3.91	22	-	-	-
4	1.24	4	-	-	-	10	3.11	10	-	-	-
28	1.44	28	-	-	-	91	4.68	91	2	0.10	2
4	1.54	4	-	-	-	25	9.65	25	-	-	-

表 2-16 勞工安全衛生檢查複

中華民國

行 業 別	實施 檢 查 廠 次	總 項 數			安 全					
					安全衛生法 第五 條 計			一般機械安全設備不良 (勞工安全衛生設施規則 第41 - 57條)		
		通知改善	已改善	改善率%	通知改善	已改善	改善率%	通知改善	已改善	改善率%
總 計	44,567	29,224	16,472	56.36	20,730	11,390	54.94	847	340	40.14
農、林、漁、牧業	10	4	1	25.00	2	1	50.00	-	-	-
礦業及土石採取業	32	18	6	33.33	12	6	50.00	1	-	-
製 造 業	9,379	9,188	3,837	41.76	6,650	2,982	44.84	640	220	34.38
食品及飲料製造業	478	428	140	32.71	299	99	33.11	32	5	15.63
菸草製造業	2	-	-	-	-	-	-	-	-	-
紡 織 業	248	310	59	19.03	227	46	20.26	33	3	9.09
成衣、服飾品及其他紡織製品製造業	48	51	32	62.75	39	27	69.23	2	2	100.00
皮革、毛皮及其製品製造業	66	55	8	14.55	38	8	21.05	1	-	-
木竹製品製造業	14	9	-	-	8	-	-	1	-	-
家具及裝設品製造業	58	57	19	33.33	38	15	39.47	4	2	50.00
紙漿、紙及紙製品製造業	188	200	90	45.00	165	80	48.48	21	7	33.33
印刷及其輔助業	74	61	16	26.23	35	11	31.43	4	-	-
化學材料製造業	1,379	1,352	881	65.16	1,068	711	66.57	36	22	61.11
化學製品製造業	531	546	310	56.78	404	238	58.91	21	8	38.10
石油及煤製品製造業	112	73	47	64.38	59	38	64.41	1	1	100.00
橡膠製品製造業	182	225	97	43.11	172	82	47.67	19	11	57.89
塑膠製品製造業	374	376	135	35.90	282	115	40.78	27	6	22.22
非金屬礦物製品製造業	1,145	1,026	524	51.07	804	407	50.62	148	66	44.59
金屬基本工業	917	1,014	456	44.97	737	347	47.08	87	26	29.89
金屬製品製造業	1,045	1,076	425	39.50	784	335	42.73	64	26	40.63
機械設備製造修配業	808	838	105	12.53	538	69	12.83	63	8	12.70
電腦、通信及視聽電子產品製造業	131	87	17	19.54	47	13	27.66	6	-	-
電子零組件製造業	611	456	98	21.49	275	59	21.45	12	4	33.33
電力機械器材及設備製造修配業	245	188	79	42.02	132	58	43.94	10	1	10.00
運輸工具製造修配業	577	628	256	40.76	411	188	45.74	42	18	42.86
精密、光學、醫療器材及鐘錶製造業	65	58	21	36.21	41	17	41.46	2	2	100.00
其他工業製品製造業	81	74	22	29.73	47	19	40.43	4	2	50.00
水 電 燃 氣 業	1,085	777	477	61.39	535	333	62.24	16	10	62.50
營 造 業	28,233	16,788	11,380	67.79	11,978	7,524	62.82	140	95	67.86
批發及零售業*	1,265	569	122	21.44	328	77	23.48	9	3	33.33
住宿及餐飲業	948	325	118	36.31	214	84	39.25	3	2	66.67
運輸、倉儲及通信業	539	255	82	32.16	182	65	35.71	11	2	18.18
金融及保險業	46	30	8	26.67	7	-	-	-	-	-
不動產及租賃業*	502	125	37	29.60	103	31	30.10	2	1	50.00
專業、科學及技術服務業*	530	232	90	38.79	171	71	41.52	2	-	-
教育服務業*	87	87	11	12.64	58	7	12.07	3	1	33.33
醫療保健及社會福利服務業*	589	342	155	45.32	251	124	49.40	9	5	55.56
文化、運動及休閒服務業*	70	18	7	38.89	8	2	25.00	-	-	-
其他服務業*	1,111	379	139	36.68	189	81	42.86	9	1	11.11
公共行政業*	141	87	2	2.30	42	2	4.76	2	-	-

說明：1.初複查有跨越年度情形者，對初查之統計基準，以檢查事業單位前三年內未受檢查為初查，曾受檢查為複查。

2.對前項初複查統計，事業單位名稱變更登記者應重新計算，若僅業主變更則仍然維持。

3.改善率 = 已改善數 ÷ 通知改善數 × 100。

4.*係表示該行業僅部分適用勞工安全衛生法，詳如附錄3。

查不合格情形按行業分

97年

單位：廠(場)、項

衛			生			法			第			5			條		
工作機械，木材加工機械安全設備不良(勞工安全衛生設施規則第58 - 68條)			衝壓機械及剪斷機械安全設備不良(勞工安全衛生設施規則(第69 - 72條)			離心機械、粉碎機、混合機、滾輾機等安全設備不良(勞工安全衛生設施規則第73 - 86條)			特殊危險機具安全設備不良(勞工安全衛生設施規則第87 - 113條)								
通知改善	已改善	改善率%	通知改善	已改善	改善率%	通知改善	已改善	改善率%	通知改善	已改善	改善率%						
97	44	45.36	15	6	40.00	215	80	37.21	1,660	842	50.72						
-	-	-	-	-	-	-	-	-	-	-	-						
2	2	100.00	-	-	-	-	-	-	-	-	-						
76	31	40.79	15	6	40.00	183	70	38.25	708	212	29.94						
1	1	100.00	-	-	-	6	2	33.33	20	1	5.00						
-	-	-	-	-	-	-	-	-	-	-	-						
3	1	33.33	-	-	-	5	-	-	21	1	4.76						
-	-	-	-	-	-	1	-	-	2	1	50.00						
1	-	-	-	-	-	4	-	-	3	-	-						
-	-	-	-	-	-	1	-	-	1	-	-						
-	-	-	1	1	100.00	1	-	-	2	-	-						
3	2	66.67	-	-	-	4	-	-	11	3	27.27						
-	-	-	-	-	-	2	-	-	-	-	-						
5	5	100.00	-	-	-	19	12	63.16	76	39	51.32						
1	-	-	-	-	-	10	6	60.00	34	18	52.94						
3	3	100.00	-	-	-	-	-	-	1	1	100.00						
2	-	-	-	-	-	9	4	44.44	18	3	16.67						
6	4	66.67	-	-	-	8	3	37.50	30	6	20.00						
2	-	-	-	-	-	18	8	44.44	80	33	41.25						
10	3	30.00	-	-	-	22	8	36.36	122	44	36.07						
10	4	40.00	5	4	80.00	23	16	69.57	87	25	28.74						
10	1	10.00	5	-	-	17	1	5.88	106	8	7.55						
3	-	-	1	-	-	2	1	50.00	4	1	25.00						
4	-	-	-	-	-	11	2	18.18	30	5	16.67						
1	1	100.00	-	-	-	2	1	50.00	9	3	33.33						
11	6	54.55	2	1	50.00	13	6	46.15	44	17	38.64						
-	-	-	1	-	-	3	-	-	2	-	-						
-	-	-	-	-	-	2	-	-	5	3	60.00						
2	-	-	-	-	-	6	3	50.00	44	27	61.36						
1	1	100.00	-	-	-	1	1	100.00	787	561	71.28						
2	1	50.00	-	-	-	3	1	33.33	15	3	20.00						
1	1	100.00	-	-	-	2	-	-	18	9	50.00						
5	3	60.00	-	-	-	1	-	-	19	2	10.53						
-	-	-	-	-	-	-	-	-	-	-	-						
-	-	-	-	-	-	1	-	-	14	10	71.43						
2	-	-	-	-	-	1	-	-	12	6	50.00						
-	-	-	-	-	-	3	2	66.67	9	-	-						
1	1	100.00	-	-	-	9	3	33.33	20	9	45.00						
-	-	-	-	-	-	-	-	-	1	-	-						
5	4	80.00	-	-	-	1	-	-	10	3	30.00						
-	-	-	-	-	-	4	-	-	3	-	-						

表 2-16 勞工安全衛生檢查複

中華民國

行 業 別	安			全			全		
	鍋爐、壓力容器(蒸氣類)安全設備不良(鍋爐及壓力容器安全規則、製造設施標準)			起重升降機具安全設備不良(起重升降機具安全規則)			高壓氣體容器及設備安全設備不良(高壓氣體勞工安全規則及有關規定)		
	通知改善	已改善	改善率%	通知改善	已改善	改善率%	通知改善	已改善	改善率%
總 計	176	78	44.32	145	64	44.14	472	325	68.86
農、林、漁、牧業	-	-	-	-	-	-	1	-	-
礦業及土石採取業	-	-	-	-	-	-	-	-	-
製 造 業	128	63	49.22	34	11	32.35	233	160	68.67
食品及飲料製造業	14	6	42.86	-	-	-	11	4	36.36
菸草製造業	-	-	-	-	-	-	-	-	-
紡 織 業	8	1	12.50	2	-	-	3	3	100.00
成衣、服飾品及其他紡織製品製造業	4	3	75.00	-	-	-	-	-	-
皮革、毛皮及其製品製造業	-	-	-	-	-	-	-	-	-
木竹製品製造業	-	-	-	-	-	-	-	-	-
家具及裝設品製造業	-	-	-	-	-	-	4	4	100.00
紙漿、紙及紙製品製造業	6	1	16.67	-	-	-	4	4	100.00
印刷及其輔助業	1	-	-	-	-	-	4	1	25.00
化學材料製造業	46	29	63.04	1	-	-	50	39	78.00
化學製品製造業	17	10	58.82	-	-	-	3	2	66.67
石油及煤製品製造業	1	1	100.00	-	-	-	4	1	25.00
橡膠製品製造業	5	-	-	-	-	-	8	7	87.50
塑膠製品製造業	7	4	57.14	1	1	100.00	9	8	88.89
非金屬礦物製品製造業	2	-	-	5	3	60.00	14	6	42.86
金屬基本工業	2	1	50.00	7	2	28.57	18	16	88.89
金屬製品製造業	8	5	62.50	6	3	50.00	65	41	63.08
機械設備製造修配業	-	-	-	9	-	-	2	1	50.00
電腦、通信及視聽電子產品製造業	-	-	-	-	-	-	-	-	-
電子零組件製造業	2	-	-	-	-	-	3	1	33.33
電力機械器材及設備製造修配業	1	-	-	-	-	-	2	2	100.00
運輸工具製造修配業	3	1	33.33	3	2	66.67	20	15	75.00
精密、光學、醫療器材及鐘錶製造業	-	-	-	-	-	-	4	2	50.00
其他工業製品製造業	1	1	100.00	-	-	-	5	3	60.00
水 電 燃 氣 業	7	4	57.14	-	-	-	204	149	73.04
營 造 業	1	1	100.00	85	35	41.18	1	-	-
批發及零售業*	2	-	-	-	-	-	23	11	47.83
住宿及餐飲業	13	3	23.08	-	-	-	4	4	100.00
運輸、倉儲及通信業	-	-	-	-	-	-	4	-	-
金融及保險業	-	-	-	-	-	-	-	-	-
不動產及租賃業*	3	-	-	4	1	25.00	-	-	-
專業、科學及技術服務業*	1	-	-	4	1	25.00	1	-	-
教育服務業*	1	-	-	-	-	-	-	-	-
醫療保健及社會福利服務業*	19	7	36.84	1	-	-	1	1	100.00
文化、運動及休閒服務業*	1	-	-	-	-	-	-	-	-
其他服務業*	-	-	-	17	16	94.12	-	-	-
公共行政業*	-	-	-	-	-	-	-	-	-

查不合格情形按行業分(續一)

97年

單位：廠(場)、項

衛			生			法			第			5			條		
危險場所爆炸、火災、腐蝕防止安全設備不良(勞工安全衛生設施規則第168 - 223條)			墜落、物體飛落災害防止安全設施不良(勞工安全衛生設施規則第224 - 238條)			施工架及施工構台安全不良(營造安全衛生設施標準第39 - 62之2條)			擋土支撐不良(營造安全衛生設施標準第71 - 79條)								
通知改善	已改善	改善率%	通知改善	已改善	改善率%	通知改善	已改善	改善率%	通知改善	已改善	改善率%						
811	452	55.73	4,401	2,684	60.99	1,271	812	63.89	588	392	66.67						
1	1	100.00	-	-	-	-	-	-	-	-	-						
1	-	-	1	-	-	1	-	-	1	1	100.00						
644	366	56.83	581	309	53.18	25	12	48.00	6	2	33.33						
11	5	45.45	32	15	46.88	-	-	-	-	-	-						
-	-	-	-	-	-	-	-	-	-	-	-						
5	1	20.00	29	9	31.03	-	-	-	-	-	-						
4	4	100.00	4	3	75.00	-	-	-	-	-	-						
4	-	-	7	5	71.43	-	-	-	-	-	-						
1	-	-	-	-	-	-	-	-	-	-	-						
7	3	42.86	1	1	100.00	-	-	-	-	-	-						
14	9	64.29	10	5	50.00	-	-	-	-	-	-						
3	2	66.67	3	2	66.67	-	-	-	-	-	-						
244	163	66.80	108	77	71.30	2	2	100.00	-	-	-						
94	64	68.09	41	24	58.54	1	1	100.00	-	-	-						
12	5	41.67	3	1	33.33	-	-	-	-	-	-						
14	4	28.57	16	10	62.50	-	-	-	-	-	-						
32	16	50.00	23	12	52.17	2	2	100.00	-	-	-						
25	9	36.00	96	50	52.08	4	2	50.00	1	-	-						
45	28	62.22	44	25	56.82	9	4	44.44	1	1	100.00						
49	28	57.14	54	27	50.00	4	1	25.00	1	1	100.00						
17	2	11.76	29	6	20.69	-	-	-	2	-	-						
1	1	100.00	1	-	-	-	-	-	-	-	-						
26	7	26.92	22	8	36.36	-	-	-	-	-	-						
11	4	36.36	22	13	59.09	3	-	-	1	-	-						
19	10	52.63	29	14	48.28	-	-	-	-	-	-						
3	1	33.33	5	1	20.00	-	-	-	-	-	-						
3	-	-	2	1	50.00	-	-	-	-	-	-						
46	31	67.39	27	11	40.74	1	1	100.00	-	-	-						
58	38	65.52	3,608	2,293	63.55	1,212	789	65.10	567	386	68.08						
21	2	9.52	43	8	18.60	6	1	16.67	2	-	-						
7	1	14.29	17	6	35.29	-	-	-	-	-	-						
16	10	62.50	11	9	81.82	-	-	-	-	-	-						
-	-	-	-	-	-	-	-	-	-	-	-						
1	-	-	27	8	29.63	10	1	10.00	3	-	-						
3	1	33.33	36	15	41.67	15	8	53.33	8	3	37.50						
4	-	-	1	-	-	-	-	-	-	-	-						
7	2	28.57	30	18	60.00	-	-	-	-	-	-						
-	-	-	-	-	-	-	-	-	-	-	-						
2	-	-	16	7	43.75	1	-	-	1	-	-						
-	-	-	3	-	-	-	-	-	-	-	-						

表 2-16 勞工安全衛生檢查複

中華民國

行 業 別	安 全								
	模板支撐不良 (營造安全衛生設施標準 第130 - 147條)			電氣設備安全設施不良 (勞工安全衛生設施規則 第239 - 276條)			勞工身體防護不良 (勞工安全衛生設施規則 第277 - 291條)		
	通知改善	已改善	改善率%	通知改善	已改善	改善率%	通知改善	已改善	改善率%
總 計	312	216	69.23	5,166	2,733	52.90	1,012	514	50.79
農、林、漁、牧業	-	-	-	-	-	-	-	-	-
礦業及土石採取業	-	-	-	2	2	100.00	-	-	-
製 造 業	5	2	40.00	1,610	753	46.77	309	132	42.72
食品及飲料製造業	-	-	-	84	37	44.05	7	-	-
菸草製造業	-	-	-	-	-	-	-	-	-
紡 織 業	-	-	-	63	12	19.05	4	-	-
成衣、服飾品及其他紡織製品製造業	-	-	-	8	6	75.00	1	1	100.00
皮革、毛皮及其製品製造業	-	-	-	10	2	20.00	-	-	-
木竹製品製造業	-	-	-	3	-	-	1	-	-
家具及裝設品製造業	-	-	-	9	3	33.33	-	-	-
紙漿、紙及紙製品製造業	-	-	-	41	24	58.54	8	3	37.50
印刷及其輔助業	-	-	-	10	5	50.00	3	-	-
化學材料製造業	-	-	-	212	153	72.17	39	30	76.92
化學製品製造業	-	-	-	95	63	66.32	15	7	46.67
石油及煤製品製造業	-	-	-	9	6	66.67	4	3	75.00
橡膠製品製造業	-	-	-	44	26	59.09	7	5	71.43
塑膠製品製造業	-	-	-	70	33	47.14	13	5	38.46
非金屬礦物製品製造業	-	-	-	194	124	63.92	22	7	31.82
金屬基本工業	2	1	50.00	162	74	45.68	42	21	50.00
金屬製品製造業	-	-	-	202	88	43.56	54	21	38.89
機械設備製造修配業	-	-	-	176	24	13.64	20	2	10.00
電腦、通信及視聽電子產品製造業	-	-	-	16	3	18.75	3	2	66.67
電子零組件製造業	1	-	-	77	10	12.99	22	4	18.18
電力機械器材及設備製造修配業	2	1	50.00	28	14	50.00	4	1	25.00
運輸工具製造修配業	-	-	-	76	34	44.74	38	20	52.63
精密、光學、醫療器材及鐘錶製造業	-	-	-	12	7	58.33	-	-	-
其他工業製品製造業	-	-	-	9	5	55.56	2	-	-
水 電 燃 氣 業	-	-	-	118	65	55.08	11	8	72.73
營 造 業	299	209	69.90	2,948	1,759	59.67	633	356	56.24
批發及零售業*	2	-	-	112	22	19.64	13	3	23.08
住宿及餐飲業	-	-	-	60	20	33.33	4	1	25.00
運輸、倉儲及通信業	-	-	-	52	18	34.62	10	2	20.00
金融及保險業	-	-	-	-	-	-	-	-	-
不動產及租賃業*	1	-	-	21	3	14.29	1	-	-
專業、科學及技術服務業*	5	5	100.00	35	11	31.43	13	4	30.77
教育服務業*	-	-	-	30	4	13.33	-	-	-
醫療保健及社會福利服務業*	-	-	-	102	58	56.86	2	-	-
文化、運動及休閒服務業*	-	-	-	2	1	50.00	-	-	-
其他服務業*	-	-	-	56	17	30.36	15	8	53.33
公共行政業*	-	-	-	18	-	-	1	-	-

查不合格情形按行業分(續二)

97年

單位：廠(場)、項

衛			生			法			第			5			條		
有害作業環境設施不良 (勞工安全衛生設施規則 第292、298條)			危害物及有害物之處理 (勞工安全衛生設施規則 第293條 - 297條、299條)			噪音處理及防止 (勞工安全衛生設施規則 第300條)			振動 (勞工安全衛生設施規則 第301、302條)								
通知改善	已改善	改善率%	通知改善	已改善	改善率%	通知改善	已改善	改善率%	通知改善	已改善	改善率%						
17	7	41.18	16	9	56.25	101	28	27.72	-	-	-						
-	-	-	-	-	-	-	-	-	-	-	-						
-	-	-	-	-	-	-	-	-	-	-	-						
11	5	45.45	9	5	55.56	87	23	26.44	-	-	-						
1	-	-	-	-	-	5	2	40.00	-	-	-						
-	-	-	-	-	-	-	-	-	-	-	-						
-	-	-	-	-	-	6	1	16.67	-	-	-						
-	-	-	-	-	-	2	-	-	-	-	-						
-	-	-	1	-	-	-	-	-	-	-	-						
-	-	-	-	-	-	-	-	-	-	-	-						
-	-	-	-	-	-	-	-	-	-	-	-						
-	-	-	-	-	-	1	-	-	-	-	-						
-	-	-	-	-	-	-	-	-	-	-	-						
1	1	100.00	3	2	66.67	8	4	50.00	-	-	-						
-	-	-	-	-	-	-	-	-	-	-	-						
-	-	-	1	1	100.00	1	-	-	-	-	-						
-	-	-	-	-	-	-	-	-	-	-	-						
-	-	-	-	-	-	3	2	66.67	-	-	-						
-	-	-	-	-	-	2	1	50.00	-	-	-						
3	1	33.33	-	-	-	6	1	16.67	-	-	-						
1	-	-	1	1	100.00	6	2	33.33	-	-	-						
1	-	-	2	1	50.00	9	3	33.33	-	-	-						
1	-	-	-	-	-	2	-	-	-	-	-						
-	-	-	1	-	-	-	-	-	-	-	-						
-	-	-	-	-	-	-	-	-	-	-	-						
1	1	100.00	-	-	-	14	2	14.29	-	-	-						
1	1	100.00	-	-	-	1	-	-	-	-	-						
-	-	-	-	-	-	15	5	33.33	-	-	-						
-	-	-	-	-	-	2	-	-	-	-	-						
1	1	100.00	-	-	-	4	-	-	-	-	-						
-	-	-	-	-	-	-	-	-	-	-	-						
-	-	-	-	-	-	2	-	-	-	-	-						
2	1	50.00	3	1	33.33	4	1	25.00	-	-	-						
1	-	-	-	-	-	-	-	-	-	-	-						
1	-	-	4	3	75.00	3	2	66.67	-	-	-						
-	-	-	-	-	-	-	-	-	-	-	-						
-	-	-	-	-	-	-	-	-	-	-	-						
-	-	-	-	-	-	-	-	-	-	-	-						
1	-	-	-	-	-	-	-	-	-	-	-						
1	1	100.00	-	-	-	2	1	50.00	-	-	-						
-	-	-	-	-	-	-	-	-	-	-	-						
-	-	-	-	-	-	3	1	33.33	-	-	-						
-	-	-	-	-	-	-	-	-	-	-	-						

表 2-16 勞工安全衛生檢查複

中華民國

行 業 別	安			全			其他防止危害設備(勞工安全衛生設施規則第114-167, 315-317條等有關設備規定)		
	溫度及濕度 (勞工安全衛生設施規則 第303 - 308條)			通風及換氣設施 (勞工安全衛生設施規則 第309 - 312條)					
	通知改善	已改善	改善率%	通知改善	已改善	改善率%	通知改善	已改善	改善率%
總 計	3	2	66.67	25	16	64.00	893	519	58.12
農、林、漁、牧業	-	-	-	-	-	-	-	-	-
礦業及土石採取業	-	-	-	-	-	-	2	1	50.00
製 造 業	1	-	-	5	3	60.00	321	184	57.32
食品及飲料製造業	-	-	-	-	-	-	3	1	33.33
菸草製造業	-	-	-	-	-	-	-	-	-
紡 織 業	-	-	-	-	-	-	15	4	26.67
成衣、服飾品及其他紡織製品製造業	-	-	-	-	-	-	4	4	100.00
皮革、毛皮及其製品製造業	-	-	-	-	-	-	4	1	25.00
木竹製品製造業	-	-	-	-	-	-	-	-	-
家具及裝設品製造業	-	-	-	-	-	-	3	-	-
紙漿、紙及紙製品製造業	-	-	-	-	-	-	12	9	75.00
印刷及其輔助業	-	-	-	-	-	-	2	1	50.00
化學材料製造業	-	-	-	1	1	100.00	54	43	79.63
化學製品製造業	-	-	-	1	-	-	31	19	61.29
石油及煤製品製造業	-	-	-	1	1	100.00	-	-	-
橡膠製品製造業	-	-	-	-	-	-	12	8	66.67
塑膠製品製造業	-	-	-	-	-	-	16	5	31.25
非金屬礦物製品製造業	1	-	-	1	1	100.00	33	21	63.64
金屬基本工業	-	-	-	-	-	-	40	25	62.50
金屬製品製造業	-	-	-	1	-	-	45	25	55.56
機械設備製造修配業	-	-	-	-	-	-	19	6	31.58
電腦、通信及視聽電子產品製造業	-	-	-	-	-	-	2	1	50.00
電子零組件製造業	-	-	-	-	-	-	4	-	-
電力機械器材及設備製造修配業	-	-	-	-	-	-	6	4	66.67
運輸工具製造修配業	-	-	-	-	-	-	13	4	30.77
精密、光學、醫療器材及鐘錶製造業	-	-	-	-	-	-	1	1	100.00
其他工業製品製造業	-	-	-	-	-	-	2	2	100.00
水 電 燃 氣 業	-	-	-	-	-	-	17	10	58.82
營 造 業	2	2	100.00	19	13	68.42	481	299	62.16
批發及零售業*	-	-	-	-	-	-	13	1	7.69
住宿及餐飲業	-	-	-	-	-	-	8	4	50.00
運輸、倉儲及通信業	-	-	-	-	-	-	20	8	40.00
金融及保險業	-	-	-	-	-	-	-	-	-
不動產及租賃業*	-	-	-	-	-	-	4	-	-
專業、科學及技術服務業*	-	-	-	-	-	-	10	7	70.00
教育服務業*	-	-	-	-	-	-	-	-	-
醫療保健及社會福利服務業*	-	-	-	1	-	-	3	1	33.33
文化、運動及休閒服務業*	-	-	-	-	-	-	-	-	-
其他服務業*	-	-	-	-	-	-	7	4	57.14
公共行政業*	-	-	-	-	-	-	7	-	-

查不合格情形按行業分(續三)

97年

單位：廠(場)、項

衛			生			法			第			5			條		
工作場所及通道不良 (勞工安全衛生設施規則 第21 - 40條)			採光照明 (勞工安全衛生設施規則 第313 - 314條)			盥洗設備及廁所 (勞工安全衛生設施規則 第318 - 319條)			飲用水 (勞工安全衛生設施規則 第320條)								
通知改善	已改善	改善率%	通知改善	已改善	改善率%	通知改善	已改善	改善率%	通知改善	已改善	改善率%						
1,794	953	53.12	172	137	79.65	9	6	66.67	1	-	-						
-	-	-	-	-	-	-	-	-	-	-	-						
1	-	-	-	-	-	-	-	-	-	-	-						
648	326	50.31	4	2	50.00	4	3	75.00	1	-	-						
52	17	32.69	-	-	-	-	-	-	-	-	-						
-	-	-	-	-	-	-	-	-	-	-	-						
17	7	41.18	-	-	-	-	-	-	-	-	-						
4	3	75.00	-	-	-	-	-	-	-	-	-						
1	-	-	-	-	-	-	-	-	-	-	-						
-	-	-	-	-	-	-	-	-	-	-	-						
3	1	33.33	-	-	-	-	-	-	-	-	-						
23	13	56.52	-	-	-	-	-	-	-	-	-						
1	-	-	-	-	-	-	-	-	-	-	-						
132	76	57.58	-	-	-	1	-	-	-	-	-						
27	12	44.44	-	-	-	-	-	-	-	-	-						
11	9	81.82	-	-	-	1	1	100.00	-	-	-						
10	2	20.00	-	-	-	-	-	-	-	-	-						
16	5	31.25	-	-	-	-	-	-	-	-	-						
130	68	52.31	2	2	100.00	-	-	-	-	-	-						
68	56	82.35	-	-	-	1	1	100.00	-	-	-						
49	16	32.65	1	-	-	-	-	-	-	-	-						
17	5	29.41	-	-	-	-	-	-	1	-	-						
3	2	66.67	-	-	-	-	-	-	-	-	-						
22	8	36.36	1	-	-	1	1	100.00	-	-	-						
12	5	41.67	-	-	-	-	-	-	-	-	-						
47	19	40.43	-	-	-	-	-	-	-	-	-						
3	2	66.67	-	-	-	-	-	-	-	-	-						
-	-	-	-	-	-	-	-	-	-	-	-						
20	11	55.00	3	-	-	-	-	-	-	-	-						
962	552	57.38	153	128	83.66	1	1	100.00	-	-	-						
24	8	33.33	1	1	100.00	-	-	-	-	-	-						
38	12	31.58	-	-	-	-	-	-	-	-	-						
16	3	18.75	-	-	-	2	2	100.00	-	-	-						
4	-	-	-	-	-	-	-	-	-	-	-						
11	7	63.64	-	-	-	-	-	-	-	-	-						
15	6	40.00	3	2	66.67	-	-	-	-	-	-						
3	-	-	-	-	-	2	-	-	-	-	-						
30	12	40.00	8	4	50.00	-	-	-	-	-	-						
-	-	-	-	-	-	-	-	-	-	-	-						
18	14	77.78	-	-	-	-	-	-	-	-	-						
4	2	50.00	-	-	-	-	-	-	-	-	-						

表 2-16 勞工安全衛生檢查複

中華民國

行 業 別	安 全 衛 生 法 第 5 條								
	餐廳、廚房及休息 (勞工安全衛生設施規則 第321 - 324條)			醫藥、保健設施不良 (勞工健康保護規則)			其 他		
	通知改善	已改善	改善率%	通知改善	已改善	改善率%	通知改善	已改善	改善率%
總 計	27	12	44.44	479	118	24.63	5	1	20.00
農、林、漁、牧業	-	-	-	-	-	-	-	-	-
礦業及土石採取業	-	-	-	-	-	-	-	-	-
製 造 業	-	-	-	362	82	22.65	-	-	-
食品及飲料製造業	-	-	-	20	3	15.00	-	-	-
菸草製造業	-	-	-	-	-	-	-	-	-
紡 織 業	-	-	-	13	3	23.08	-	-	-
成衣、服飾品及其他紡織製品製造業	-	-	-	3	-	-	-	-	-
皮革、毛皮及其製品製造業	-	-	-	2	-	-	-	-	-
木竹製品製造業	-	-	-	-	-	-	-	-	-
家具及裝設品製造業	-	-	-	3	-	-	-	-	-
紙漿、紙及紙製品製造業	-	-	-	7	-	-	-	-	-
印刷及其輔助業	-	-	-	2	-	-	-	-	-
化學材料製造業	-	-	-	30	13	43.33	-	-	-
化學製品製造業	-	-	-	13	4	30.77	-	-	-
石油及煤製品製造業	-	-	-	6	4	66.67	-	-	-
橡膠製品製造業	-	-	-	5	-	-	-	-	-
塑膠製品製造業	-	-	-	20	4	20.00	-	-	-
非金屬礦物製品製造業	-	-	-	17	5	29.41	-	-	-
金屬基本工業	-	-	-	47	8	17.02	-	-	-
金屬製品製造業	-	-	-	44	-	-	-	-	-
機械設備製造修配業	-	-	-	42	5	11.90	-	-	-
電腦、通信及視聽電子產品製造業	-	-	-	4	2	50.00	-	-	-
電子零組件製造業	-	-	-	23	7	30.43	-	-	-
電力機械器材及設備製造修配業	-	-	-	16	7	43.75	-	-	-
運輸工具製造修配業	-	-	-	35	15	42.86	-	-	-
精密、光學、醫療器材及鐘錶製造業	-	-	-	3	1	33.33	-	-	-
其他工業製品製造業	-	-	-	7	1	14.29	-	-	-
水 電 燃 氣 業	-	-	-	11	3	27.27	-	-	-
營 造 業	-	-	-	6	1	16.67	4	1	25.00
批發及零售業*	1	-	-	34	12	35.29	1	-	-
住宿及餐飲業	21	12	57.14	10	4	40.00	-	-	-
運輸、倉儲及通信業	-	-	-	15	6	40.00	-	-	-
金融及保險業	-	-	-	3	-	-	-	-	-
不動產及租賃業*	-	-	-	-	-	-	-	-	-
專業、科學及技術服務業*	-	-	-	5	2	40.00	-	-	-
教育服務業*	1	-	-	-	-	-	-	-	-
醫療保健及社會福利服務業*	2	-	-	3	1	33.33	-	-	-
文化、運動及休閒服務業*	2	-	-	2	1	50.00	-	-	-
其他服務業*	-	-	-	28	6	21.43	-	-	-
公共行政業*	-	-	-	-	-	-	-	-	-

查不合格情形按行業分(續四)

97年 單位：廠(場)、項

安全衛生法第 6 條			安全衛生法第 7 條			安全衛生法第 8 條			安全衛生法第 9 條		
設置不符標準機械 器具供勞工使用			作業環境測定、危 險物、有害物標示			危險性機械設備 未經檢查合格使用			廠房設計不良		
通知改善	已改善	改善率%	通知改善	已改善	改善率%	通知改善	已改善	改善率%	通知改善	已改善	改善率%
1	1	100.00	1,278	438	34.27	51	13	25.49	-	-	-
-	-	-	1	-	-	-	-	-	-	-	-
-	-	-	-	-	-	-	-	-	-	-	-
-	-	-	921	289	31.38	46	12	26.09	-	-	-
-	-	-	38	15	39.47	-	-	-	-	-	-
-	-	-	-	-	-	-	-	-	-	-	-
-	-	-	37	9	24.32	1	-	-	-	-	-
-	-	-	4	3	75.00	-	-	-	-	-	-
-	-	-	11	-	-	-	-	-	-	-	-
-	-	-	-	-	-	-	-	-	-	-	-
-	-	-	3	-	-	1	-	-	-	-	-
-	-	-	15	3	20.00	3	2	66.67	-	-	-
-	-	-	12	2	16.67	1	-	-	-	-	-
-	-	-	144	84	58.33	2	2	100.00	-	-	-
-	-	-	72	39	54.17	1	-	-	-	-	-
-	-	-	9	5	55.56	-	-	-	-	-	-
-	-	-	-	-	-	-	-	-	-	-	-
-	-	-	18	8	44.44	-	-	-	-	-	-
-	-	-	41	8	19.51	-	-	-	-	-	-
-	-	-	46	13	28.26	9	4	44.44	-	-	-
-	-	-	87	16	18.39	6	3	50.00	-	-	-
-	-	-	107	26	24.30	8	-	-	-	-	-
-	-	-	58	7	12.07	9	1	11.11	-	-	-
-	-	-	14	2	14.29	-	-	-	-	-	-
-	-	-	90	14	15.56	1	-	-	-	-	-
-	-	-	16	5	31.25	1	-	-	-	-	-
-	-	-	83	27	32.53	2	-	-	-	-	-
-	-	-	6	1	16.67	-	-	-	-	-	-
-	-	-	10	2	20.00	1	-	-	-	-	-
-	-	-	-	-	-	-	-	-	-	-	-
-	-	-	88	49	55.68	1	-	-	-	-	-
1	1	100.00	55	31	56.36	2	1	50.00	-	-	-
-	-	-	57	16	28.07	1	-	-	-	-	-
-	-	-	22	6	27.27	-	-	-	-	-	-
-	-	-	13	6	46.15	1	-	-	-	-	-
-	-	-	3	1	33.33	-	-	-	-	-	-
-	-	-	2	-	-	-	-	-	-	-	-
-	-	-	9	1	11.11	-	-	-	-	-	-
-	-	-	8	1	12.50	-	-	-	-	-	-
-	-	-	33	11	33.33	-	-	-	-	-	-
-	-	-	-	-	-	-	-	-	-	-	-
-	-	-	59	27	45.76	-	-	-	-	-	-
-	-	-	7	-	-	-	-	-	-	-	-

表 2-16 勞工安全衛生檢查複

中華民國

行 業 別	安全衛生法第 12 條			安全衛生法第 14 條					
	體格檢查、健康檢查			安全衛生管理組織人員			自 動 檢 查		
	通知改善	已改善	改善率%	通知改善	已改善	改善率%	通知改善	已改善	改善率%
總 計	55	14	25.45	1,362	546	40.09	1,389	600	43.20
農、林、漁、牧業	-	-	-	-	-	-	1	-	-
礦業及土石採取業	-	-	-	3	-	-	-	-	-
製 造 業	20	6	30.00	600	218	36.33	668	244	36.53
食品及飲料製造業	2	-	-	38	12	31.58	41	14	34.15
菸草製造業	-	-	-	-	-	-	-	-	-
紡 織 業	2	-	-	13	3	23.08	19	1	5.26
成衣、服飾品及其他紡織製品製造業	-	-	-	5	2	40.00	2	-	-
皮革、毛皮及其製品製造業	-	-	-	1	-	-	3	-	-
木竹製品製造業	-	-	-	-	-	-	1	-	-
家具及裝設品製造業	-	-	-	7	2	28.57	6	1	16.67
紙漿、紙及紙製品製造業	-	-	-	5	1	20.00	10	4	40.00
印刷及其輔助業	-	-	-	4	1	25.00	6	2	33.33
化學材料製造業	1	1	100.00	39	27	69.23	75	47	62.67
化學製品製造業	-	-	-	27	12	44.44	36	21	58.33
石油及煤製品製造業	-	-	-	5	4	80.00	-	-	-
橡膠製品製造業	-	-	-	21	2	9.52	10	4	40.00
塑膠製品製造業	1	1	100.00	8	1	12.50	31	8	25.81
非金屬礦物製品製造業	2	2	100.00	44	21	47.73	94	59	62.77
金屬基本工業	-	-	-	117	53	45.30	21	11	52.38
金屬製品製造業	4	1	25.00	59	27	45.76	74	30	40.54
機械設備製造修配業	4	-	-	62	12	19.35	123	10	8.13
電腦、通信及視聽電子產品製造業	1	-	-	10	1	10.00	8	-	-
電子零組件製造業	-	-	-	45	8	17.78	34	13	38.24
電力機械器材及設備製造修配業	1	-	-	11	2	18.18	10	5	50.00
運輸工具製造修配業	1	1	100.00	68	27	39.71	53	10	18.87
精密、光學、醫療器材及鐘錶製造業	-	-	-	6	-	-	5	3	60.00
其他工業製品製造業	1	-	-	5	-	-	6	1	16.67
水 電 燃 氣 業	-	-	-	27	15	55.56	110	72	65.45
營 造 業	15	3	20.00	471	244	51.80	395	238	60.25
批發及零售業*	10	-	-	49	13	26.53	71	12	16.90
住宿及餐飲業	4	3	75.00	37	11	29.73	22	6	27.27
運輸、倉儲及通信業	-	-	-	28	5	17.86	20	4	20.00
金融及保險業	-	-	-	12	5	41.67	2	-	-
不動產及租賃業*	-	-	-	4	1	25.00	4	-	-
專業、科學及技術服務業*	-	-	-	15	4	26.67	1	-	-
教育服務業*	-	-	-	13	3	23.08	8	-	-
醫療保健及社會福利服務業*	-	-	-	26	8	30.77	29	11	37.93
文化、運動及休閒服務業*	-	-	-	5	4	80.00	4	1	25.00
其他服務業*	6	2	33.33	61	15	24.59	38	12	31.58
公共行政業*	-	-	-	11	-	-	16	-	-

查不合格情形按行業分(續五)

97年

單位：廠(場)、項

安全衛生法第 15 條			安全衛生法第 17 條			安全衛生法第 18 條			安全衛生法第 19 條		
危險性機械設備操作人員應由合操作人員應由合格人員擔任			交付承攬應告知安全衛生事項			共同作業應採規定必要措施			共同承攬應推代表人負責		
通知改善	已改善	改善率%	通知改善	已改善	改善率%	通知改善	已改善	改善率%	通知改善	已改善	改善率%
14	5	35.71	46	18	39.13	3,715	3,274	88.13	1	1	100.00
-	-	-	-	-	-	-	-	-	-	-	-
-	-	-	-	-	-	3	-	-	-	-	-
11	4	36.36	10	3	30.00	79	45	56.96	-	-	-
-	-	-	-	-	-	-	-	-	-	-	-
-	-	-	-	-	-	-	-	-	-	-	-
1	-	-	-	-	-	-	-	-	-	-	-
-	-	-	-	-	-	-	-	-	-	-	-
-	-	-	-	-	-	-	-	-	-	-	-
-	-	-	-	-	-	-	-	-	-	-	-
1	-	-	-	-	-	-	-	-	-	-	-
-	-	-	-	-	-	-	-	-	-	-	-
2	1	50.00	3	2	66.67	6	1	16.67	-	-	-
1	-	-	1	-	-	4	-	-	-	-	-
-	-	-	-	-	-	-	-	-	-	-	-
-	-	-	-	-	-	-	-	-	-	-	-
-	-	-	-	-	-	1	1	100.00	-	-	-
2	1	50.00	-	-	-	11	11	100.00	-	-	-
1	1	100.00	1	-	-	23	19	82.61	-	-	-
1	-	-	1	-	-	14	-	-	-	-	-
1	-	-	1	1	100.00	7	4	57.14	-	-	-
-	-	-	1	-	-	2	-	-	-	-	-
-	-	-	-	-	-	-	-	-	-	-	-
-	-	-	2	-	-	11	9	81.82	-	-	-
1	1	100.00	-	-	-	-	-	-	-	-	-
-	-	-	-	-	-	-	-	-	-	-	-
-	-	-	-	-	-	-	-	-	-	-	-
1	-	-	-	-	-	13	7	53.85	-	-	-
-	-	-	35	15	42.86	3,588	3,206	89.35	1	1	100.00
-	-	-	-	-	-	4	-	-	-	-	-
-	-	-	-	-	-	-	-	-	-	-	-
-	-	-	-	-	-	3	-	-	-	-	-
-	-	-	-	-	-	-	-	-	-	-	-
-	-	-	1	-	-	4	4	100.00	-	-	-
-	-	-	-	-	-	21	12	57.14	-	-	-
-	-	-	-	-	-	-	-	-	-	-	-
1	1	100.00	-	-	-	-	-	-	-	-	-
-	-	-	-	-	-	-	-	-	-	-	-
1	-	-	-	-	-	-	-	-	-	-	-
-	-	-	-	-	-	-	-	-	-	-	-

表 2-16 勞工安全衛生檢查複

中華民國

行 業 別	安全衛生法第 20 條			安全衛生法第 21 條			安全衛生法第 22 條		
	童工從事危險性或有害性工作			女工從事危險性或有害性工作			妊娠、或產後女工從事危險性或有害性工作		
	通知改善	已改善	改善率%	通知改善	已改善	改善率%	通知改善	已改善	改善率%
總 計	-	-	-	-	-	-	-	-	-
農、林、漁、牧業	-	-	-	-	-	-	-	-	-
礦業及土石採取業	-	-	-	-	-	-	-	-	-
製 造 業	-	-	-	-	-	-	-	-	-
食品及飲料製造業	-	-	-	-	-	-	-	-	-
菸草製造業	-	-	-	-	-	-	-	-	-
紡 織 業	-	-	-	-	-	-	-	-	-
成衣、服飾品及其他紡織製品製造業	-	-	-	-	-	-	-	-	-
皮革、毛皮及其製品製造業	-	-	-	-	-	-	-	-	-
木竹製品製造業	-	-	-	-	-	-	-	-	-
家具及裝設品製造業	-	-	-	-	-	-	-	-	-
紙漿、紙及紙製品製造業	-	-	-	-	-	-	-	-	-
印刷及其輔助業	-	-	-	-	-	-	-	-	-
化學材料製造業	-	-	-	-	-	-	-	-	-
化學製品製造業	-	-	-	-	-	-	-	-	-
石油及煤製品製造業	-	-	-	-	-	-	-	-	-
橡膠製品製造業	-	-	-	-	-	-	-	-	-
塑膠製品製造業	-	-	-	-	-	-	-	-	-
非金屬礦物製品製造業	-	-	-	-	-	-	-	-	-
金屬基本工業	-	-	-	-	-	-	-	-	-
金屬製品製造業	-	-	-	-	-	-	-	-	-
機械設備製造修配業	-	-	-	-	-	-	-	-	-
電腦、通信及視聽電子產品製造業	-	-	-	-	-	-	-	-	-
電子零組件製造業	-	-	-	-	-	-	-	-	-
電力機械器材及設備製造修配業	-	-	-	-	-	-	-	-	-
運輸工具製造修配業	-	-	-	-	-	-	-	-	-
精密、光學、醫療器材及鐘錶製造業	-	-	-	-	-	-	-	-	-
其他工業製品製造業	-	-	-	-	-	-	-	-	-
水 電 燃 氣 業	-	-	-	-	-	-	-	-	-
營 造 業	-	-	-	-	-	-	-	-	-
批發及零售業*	-	-	-	-	-	-	-	-	-
住宿及餐飲業	-	-	-	-	-	-	-	-	-
運輸、倉儲及通信業	-	-	-	-	-	-	-	-	-
金融及保險業	-	-	-	-	-	-	-	-	-
不動產及租賃業*	-	-	-	-	-	-	-	-	-
專業、科學及技術服務業*	-	-	-	-	-	-	-	-	-
教育服務業*	-	-	-	-	-	-	-	-	-
醫療保健及社會福利服務業*	-	-	-	-	-	-	-	-	-
文化、運動及休閒服務業*	-	-	-	-	-	-	-	-	-
其他服務業*	-	-	-	-	-	-	-	-	-
公共行政業*	-	-	-	-	-	-	-	-	-

查不合格情形按行業分(續六完)

97年

單位：廠(場)、項

安全衛生法第 23 條			安全衛生法第 24 條			安全衛生法第 25 條			安全衛生法第 29 條		
安全衛生教育訓練			宣導安全衛生規定使勞工周知			安全衛生工作守則			陳報職業災害統計		
通知改善	已改善	改善率%	通知改善	已改善	改善率%	通知改善	已改善	改善率%	通知改善	已改善	改善率%
204	63	30.88	-	-	-	374	109	29.14	4	-	-
-	-	-	-	-	-	-	-	-	-	-	-
-	-	-	-	-	-	-	-	-	-	-	-
51	8	15.69	-	-	-	129	26	20.16	3	-	-
3	-	-	-	-	-	7	-	-	-	-	-
-	-	-	-	-	-	-	-	-	-	-	-
5	-	-	-	-	-	5	-	-	-	-	-
1	-	-	-	-	-	-	-	-	-	-	-
1	-	-	-	-	-	1	-	-	-	-	-
-	-	-	-	-	-	-	-	-	-	-	-
-	-	-	-	-	-	2	1	50.00	-	-	-
-	-	-	-	-	-	1	-	-	-	-	-
1	-	-	-	-	-	2	-	-	-	-	-
6	3	50.00	-	-	-	6	2	33.33	-	-	-
-	-	-	-	-	-	-	-	-	-	-	-
-	-	-	-	-	-	-	-	-	-	-	-
-	-	-	-	-	-	4	1	25.00	-	-	-
4	-	-	-	-	-	8	1	12.50	-	-	-
2	2	100.00	-	-	-	12	4	33.33	-	-	-
6	1	16.67	-	-	-	15	5	33.33	-	-	-
8	1	12.50	-	-	-	16	5	31.25	-	-	-
9	-	-	-	-	-	25	1	4.00	1	-	-
-	-	-	-	-	-	4	1	25.00	-	-	-
-	-	-	-	-	-	10	4	40.00	1	-	-
1	-	-	-	-	-	3	-	-	-	-	-
3	1	33.33	-	-	-	5	1	20.00	1	-	-
-	-	-	-	-	-	-	-	-	-	-	-
1	-	-	-	-	-	3	-	-	-	-	-
1	1	100.00	-	-	-	1	-	-	-	-	-
120	47	39.17	-	-	-	127	69	54.33	-	-	-
13	2	15.38	-	-	-	35	2	5.71	1	-	-
5	2	40.00	-	-	-	21	6	28.57	-	-	-
1	1	100.00	-	-	-	7	1	14.29	-	-	-
-	-	-	-	-	-	6	2	33.33	-	-	-
1	-	-	-	-	-	6	1	16.67	-	-	-
3	1	33.33	-	-	-	12	1	8.33	-	-	-
-	-	-	-	-	-	-	-	-	-	-	-
-	-	-	-	-	-	2	-	-	-	-	-
1	-	-	-	-	-	-	-	-	-	-	-
8	1	12.50	-	-	-	17	1	5.88	-	-	-
-	-	-	-	-	-	11	-	-	-	-	-

表 2-17 勞工申訴陳情案件

中華民國

行 業 別	申訴案 件 數	申 訴 內 容						處	
		勞動 基準	安全 衛生	就業 服務	職工 福利	勞工 保險	綜合 問題	勞 動 基 準	
								總 計	行 政 罰 鍰
總 計	2,183	1,601	89	4	83	35	370	232	225
農、林、漁、牧業	6	5	-	-	-	-	1	-	-
礦業及土石採取業	-	-	-	-	-	-	-	-	-
製 造 業	441	240	46	1	21	6	126	22	18
食品及飲料製造業	37	18	8	-	2	-	9	6	4
菸草製造業	-	-	-	-	-	-	-	-	-
紡 織 業	12	6	1	-	1	1	3	-	-
成衣、服飾品及其他紡織製品製造業	4	3	-	-	-	-	1	-	-
皮革、毛皮及其製品製造業	8	3	2	-	1	-	2	-	-
木竹製品製造業	2	-	-	-	-	-	2	-	-
家具及裝設品製造業	10	5	1	-	1	-	3	-	-
紙漿、紙及紙製品製造業	12	7	1	-	-	-	4	-	-
印刷及其輔助業	13	9	1	-	-	-	3	2	2
化學材料製造業	15	7	2	-	1	-	5	-	-
化學製品製造業	10	4	1	-	1	-	4	-	-
石油及煤製品製造業	-	-	-	-	-	-	-	-	-
橡膠製品製造業	5	4	-	-	1	-	-	1	1
塑膠製品製造業	22	14	1	-	3	-	4	-	-
非金屬礦物製品製造業	12	4	3	-	-	2	3	-	-
金屬基本工業	18	8	1	-	1	-	8	-	-
金屬製品製造業	73	38	6	1	1	3	24	3	3
機械設備製造修配業	57	28	5	-	1	-	23	2	1
電腦、通信及視聽電子產品製造業	12	9	-	-	2	-	1	1	1
電子零組件製造業	58	40	7	-	1	-	10	4	3
電力機械器材及設備製造修配業	14	10	-	-	-	-	3	2	2
運輸工具製造修配業	34	15	6	-	4	-	9	1	1
精密、光學、醫療器材及鐘錶製造業	6	4	-	-	-	-	2	-	-
其他工業製品製造業	7	4	-	-	-	-	3	-	-
水電燃氣業	5	4	-	-	1	-	-	-	-
營 造 業	116	47	25	-	16	1	27	3	3
批發及零售業	443	358	3	1	14	8	59	68	67
住宿及餐飲業	210	176	3	-	3	3	25	23	23
運輸、倉儲及通信業	176	140	3	-	7	1	25	21	19
金融及保險業	76	66	2	-	-	1	7	4	4
不動產及租賃業	63	54	-	-	3	-	6	9	9
專業、科學及技術服務業	160	134	1	1	2	3	19	29	29
教育服務業	52	43	-	-	1	-	8	3	3
醫療保健及社會福利服務業	72	56	2	-	3	2	9	10	10
文化、運動及休閒服務業	68	54	-	-	1	2	11	2	2
其他服務業	234	175	3	-	8	5	43	38	38
公共行政業	61	49	1	1	3	3	4	-	-

說明：1.申訴內容、處理情形以「項數」統計分析。

2.「件數」指申訴案之案件數。

3.「項數」指各申訴案件申訴項目之累加數。

處理情形按行業分

97年

單位：件、項

法	安 全 衛 生 法					就 業 服 務 法			其 他 法 律 (勞工保險、職工福利、勞動檢查法)		
	總 計	行政 罰鍰	局部 停工	全部 停工	司法 偵辦	總 計	行政 罰鍰	司法 偵辦	總 計	行政 罰鍰	司法 偵辦
7	25	24	1	-	-	-	-	-	1	1	-
-	-	-	-	-	-	-	-	-	-	-	-
-	-	-	-	-	-	-	-	-	-	-	-
4	18	17	1	-	-	-	-	-	-	-	-
2	2	2	-	-	-	-	-	-	-	-	-
-	-	-	-	-	-	-	-	-	-	-	-
-	1	1	-	-	-	-	-	-	-	-	-
-	-	-	-	-	-	-	-	-	-	-	-
-	-	-	-	-	-	-	-	-	-	-	-
-	1	-	1	-	-	-	-	-	-	-	-
-	-	-	-	-	-	-	-	-	-	-	-
-	-	-	-	-	-	-	-	-	-	-	-
-	-	-	-	-	-	-	-	-	-	-	-
-	2	2	-	-	-	-	-	-	-	-	-
-	-	-	-	-	-	-	-	-	-	-	-
-	-	-	-	-	-	-	-	-	-	-	-
-	-	-	-	-	-	-	-	-	-	-	-
-	-	-	-	-	-	-	-	-	-	-	-
-	1	1	-	-	-	-	-	-	-	-	-
-	6	6	-	-	-	-	-	-	-	-	-
1	4	4	-	-	-	-	-	-	-	-	-
-	-	-	-	-	-	-	-	-	-	-	-
1	-	-	-	-	-	-	-	-	-	-	-
-	-	-	-	-	-	-	-	-	-	-	-
-	1	1	-	-	-	-	-	-	-	-	-
-	-	-	-	-	-	-	-	-	-	-	-
-	-	-	-	-	-	-	-	-	-	-	-
-	-	-	-	-	-	-	-	-	-	-	-
-	-	-	-	-	-	-	-	-	-	-	-
-	-	-	-	-	-	-	-	-	-	-	-
-	4	4	-	-	-	-	-	-	-	-	-
1	1	1	-	-	-	-	-	-	-	-	-
-	1	1	-	-	-	-	-	-	-	-	-
2	-	-	-	-	-	-	-	-	-	-	-
-	-	-	-	-	-	-	-	-	-	-	-
-	-	-	-	-	-	-	-	-	-	-	-
-	-	-	-	-	-	-	-	-	-	-	-
-	-	-	-	-	-	-	-	-	-	-	-
-	-	-	-	-	-	-	-	-	1	1	-
-	1	1	-	-	-	-	-	-	-	-	-
-	-	-	-	-	-	-	-	-	-	-	-

表 2-18 97年度勞工安

中華民國

專 案 名 稱	初 查 廠 次	複 查 廠 次	移 送 告 發 情 形					
			總 計	行 政 罰 鍰	司 法 偵 辦	危險性 機械設 備停用	部 分 停 工	全 部 停 工
總 計	15,478	9,463	1,918	951	11	2	953	1
石化及大型化學工廠安全衛生專案檢查	121	130	9	1	-	-	8	-
大型高壓氣體設施事業單位安全衛生專案檢查	122	197	6	1	2	-	3	-
液化石油氣分灌裝場所安全衛生專案檢查	141	190	5	2	-	-	3	-
液化石油氣消費場所安全衛生專案檢查	208	342	9	3	-	-	6	-
石化及化學工廠等高危險性歲修作業安全衛生專案檢查	181	100	7	1	-	-	6	-
批式製造化學工廠安全衛生專案檢查	128	135	3	-	-	-	3	-
有機過氧化物火災爆炸預防專案檢查	19	16	-	-	-	-	-	-
大量製造處置使用儲存危險物事業單位火災爆炸預防專案檢查	392	171	6	4	-	-	2	-
職業殘廢災害預防專案檢查	2,811	1,073	128	71	3	1	53	-
製造、處置、使用第一種、第二種有機溶劑作業專案檢查	583	214	18	18	-	-	-	-
製造、處置、使用易漏洩特定化學物質事業單位專案檢查	622	278	28	17	-	-	11	-
鉛作業專案檢查	55	28	-	-	-	-	-	-
大量散布含粉塵專案檢查	171	69	7	7	-	-	-	-
噪音作業專案檢查	253	129	2	2	-	-	-	-
勞工作業環境測定專案檢查	48	36	5	5	-	-	-	-
局限空間作業安全衛生專案檢查	1,193	630	39	24	-	-	15	-
高科技廠房新建工程專案檢查	76	13	33	13	-	-	20	-
一般公共工程專案檢查	374	41	60	23	-	-	37	-
重大公共工程專案檢查	1,948	732	358	138	-	-	220	-
一般營造工程專案檢查	2,934	918	467	148	1	-	317	1
丁類危險性工作場所現場查核專案檢查	2,609	3,640	663	435	4	-	224	-
EOP專案檢查	482	378	65	38	1	1	25	-
造紙業災害預防專案檢查	7	3	-	-	-	-	-	-

說明：1.初複查有跨越年度情形者，對初查之統計基準，以檢查事業單位前三年內未受檢查為初查，曾受檢查為複查。

2.對前項初複查統計，若事業單位名稱變更登記者應重新計算，若僅業主變更則仍然維持。

全衛生專案檢查情形

97年

單位：件、項

總計	違反狀況								
	計	安全衛生法第5條							
		勞工安全衛生設施規則	21-40 工作場所及通道	41-86 機械災害防止	87-113 特殊危險機具	114-128 車輛機械	129-151 軌道機械	152-167 物料搬運處置	168-223 爆炸火災及腐蝕防止
34,868	29,197	14,969	1,932	2,983	1,120	395	8	360	1,061
297	260	234	31	7	11	6	-	9	104
248	211	125	15	9	9	2	-	1	60
447	386	174	14	16	25	7	-	4	56
394	333	139	1	3	12	-	-	2	107
273	243	220	35	4	21	7	-	4	35
390	316	297	4	3	7	5	-	4	246
37	23	22	3	1	1	-	-	-	17
534	389	365	13	3	12	5	-	1	300
5,609	3,900	3,862	120	2,749	256	99	7	61	62
1,135	436	35	1	1	-	-	-	-	10
1,702	1,134	35	1	-	-	-	-	-	17
78	47	4	-	-	-	-	-	-	-
265	178	2	-	-	-	-	-	-	-
326	201	201	-	-	-	-	-	-	-
19	15	14	-	-	-	-	-	-	-
1,689	1,604	946	889	4	1	-	-	-	4
260	219	115	4	-	5	1	-	3	-
709	680	336	60	6	31	18	-	7	3
5,063	4,770	2,209	201	29	296	87	-	39	24
7,129	6,660	2,471	195	44	110	50	-	133	3
7,117	6,164	2,625	263	74	288	89	1	69	8
1,135	1,016	526	81	23	35	17	-	21	5
12	12	12	1	7	-	2	-	2	-

表 2-18 97年度勞工安全衛生

中華民國

專案名稱	違				反			
	安 全 衛 生							
	224-238	239-276	277-291	292-324	高壓氣體 勞工安全 規則	特定化學 物質危害 預防標準	有機溶劑 中毒預防 規則	
	墜落災害 防 止	電 器 作 業	防 護 具	衛 生				
總 計	3,873	1,780	995	462	547	1,108	419	
石化及大型化學工廠安全衛生專案檢查	29	27	8	2	15	1	-	
大型高壓氣體設施事業單位安全衛生專案檢查	13	11	3	2	81	1	-	
液化石油氣分灌裝場所安全衛生專案檢查	19	21	9	3	210	2	-	
液化石油氣消費場所安全衛生專案檢查	8	5	1	-	194	-	-	
石化及化學工廠等高危險性歲修作業安全衛生專案檢查	38	41	28	7	3	-	1	
批式製造化學工廠安全衛生專案檢查	11	10	5	2	5	8	1	
有機過氧化物火災爆炸預防專案檢查	-	-	-	-	-	-	1	
大量製造處置使用儲存危險物事業單位火災爆炸預防業專案檢查	9	18	1	3	18	-	6	
職業殘廢災害預防專案檢查	157	132	179	40	2	8	10	
製造、處置、使用第一種、第二種有機溶劑作業專案檢查	-	-	12	11	1	2	398	
製造、處置、使用易漏洩特定化學物質事業單位專案檢查	-	-	15	2	16	1,082	1	
鉛作業專案檢查	-	-	1	3	-	-	-	
大量散布含粉塵專案檢查	-	-	-	2	-	-	-	
噪音作業專案檢查	-	-	14	187	-	-	-	
勞工作業環境測定專案檢查	-	-	-	14	-	-	1	
局限空間作業安全衛生專案檢查	3	16	21	8	-	-	-	
高科技廠房新建工程專案檢查	66	12	24	-	-	-	-	
一般公共工程專案檢查	127	55	29	-	-	-	-	
重大公共工程專案檢查	904	444	163	22	-	3	-	
一般營造工程專案檢查	1,265	441	212	18	-	-	-	
丁類危險性工作場所現場查核專案檢查	1,040	472	226	95	-	-	-	
EOP專案檢查	184	75	44	41	2	1	-	
造紙業災害預防專案檢查	-	-	-	-	-	-	-	

專案檢查情形(續一)

97年

單位：件、項

狀 況									
法 第 5 條						第 6 條	安全衛生法第 7 條		
鉛中毒 預防 規則	粉 塵 危 害 預 防	缺氧症 預 防 規 則	營造安全 衛生設施 標 準	船舶清艙 解體勞工 安全規則	其他安全 衛生設備 及 必 要 措 施	機械器 具防護 標 準	計	勞工作 業環境 測 定	有害物 及危險 物標示
43	182	684	11,245	-	-	774	2,088	478	1,610
-	1	-	9	-	-	6	24	-	24
-	-	-	4	-	-	3	22	-	22
-	-	-	-	-	-	10	36	-	36
-	-	-	-	-	-	-	56	-	56
-	1	1	17	-	-	1	7	-	7
-	-	-	5	-	-	4	67	-	67
-	-	-	-	-	-	-	13	-	13
-	-	-	-	-	-	2	112	-	112
-	3	3	12	-	-	733	199	27	172
-	-	-	-	-	-	1	697	168	529
-	-	-	-	-	-	-	567	118	449
43	-	-	-	-	-	-	31	7	24
-	176	-	-	-	-	-	87	39	48
-	-	-	-	-	-	-	116	115	1
-	-	-	-	-	-	-	3	3	-
-	-	657	1	-	-	-	10	-	10
-	-	-	104	-	-	-	1	-	1
-	-	1	343	-	-	-	-	-	-
-	-	13	2,545	-	-	-	1	-	1
-	-	2	4,187	-	-	-	5	-	5
-	-	7	3,532	-	-	6	18	-	18
-	1	-	486	-	-	8	16	1	15
-	-	-	-	-	-	-	-	-	-

表 2-18 97年度勞工安全衛生

中華民國

專案名稱	違						反	
	安全衛生法第8條						第9條	
	計	起重升降機具安全規則	鍋爐及壓力容器安全規則	起重升降機具未經檢查合格使用	鍋爐及壓力容器未經檢查合格使用	高壓氣體容器設備未經檢查合格使用	工場建物	
總計	130	99	29	2	-	-	-	
石化及大型化學工廠安全衛生專案檢查	5	-	5	-	-	-	-	
大型高壓氣體設施事業單位安全衛生專案檢查	4	-	4	-	-	-	-	
液化石油氣分灌裝場所安全衛生專案檢查	6	-	6	-	-	-	-	
液化石油氣消費場所安全衛生專案檢查	2	-	2	-	-	-	-	
石化及化學工廠等高危險性歲修作業安全衛生專案檢查	2	2	-	-	-	-	-	
批式製造化學工廠安全衛生專案檢查	1	1	-	-	-	-	-	
有機過氧化物火災爆炸預防專案檢查	-	-	-	-	-	-	-	
大量製造處置使用儲存危險物事業單位火災爆炸預防業專案檢查	2	-	2	-	-	-	-	
職業殘廢災害預防專案檢查	12	-	10	2	-	-	-	
製造、處置、使用第一種、第二種有機溶劑作業專案檢查	-	-	-	-	-	-	-	
製造、處置、使用易漏洩特定化學物質事業單位專案檢查	-	-	-	-	-	-	-	
鉛作業專案檢查	-	-	-	-	-	-	-	
大量散布含粉塵專案檢查	-	-	-	-	-	-	-	
噪音作業專案檢查	-	-	-	-	-	-	-	
勞工作業環境測定專案檢查	-	-	-	-	-	-	-	
局限空間作業安全衛生專案檢查	-	-	-	-	-	-	-	
高科技廠房新建工程專案檢查	2	2	-	-	-	-	-	
一般公共工程專案檢查	1	1	-	-	-	-	-	
重大公共工程專案檢查	35	35	-	-	-	-	-	
一般營造工程專案檢查	19	19	-	-	-	-	-	
丁類危險性工作場所現場查核專案檢查	27	27	-	-	-	-	-	
EOP專案檢查	12	12	-	-	-	-	-	
造紙業災害預防專案檢查	-	-	-	-	-	-	-	

專案檢查情形(續二完)

97年

單位：件、項

		狀					況				
第 12 條	第 14 條	第 15 條	第 17 條	第 18 條	第 19 條	第 20 條	第 21 條	第 22 條	第 23 條	第 25 條	
體 格 及 健康檢查	安全衛生 組織管理 及 自 動 檢查辦法	危 險 性 機 械 設 備 操 作 人 員	交 付 承 攬 未 告 知 安 全 衛 生 事 項	共 同 作 業 未 採 必 要 措 施	共 同 承 攬 未 採 必 要 措 施	童 工 從 事 危 險 工 作	女 工 從 事 危 險 工 作	妊 娠 或 產 後 女 工 從 事 危 險 工 作	安 全 衛 生 教 育 訓 練	安 全 衛 生 工 作 守 則	
28	138	3	14	1,490	2	2	-	-	411	591	
-	-	-	-	2	-	-	-	-	-	-	
-	-	-	-	2	-	-	-	-	2	4	
3	5	-	-	-	-	-	-	-	1	-	
-	-	-	-	-	-	-	-	-	2	1	
3	7	-	3	2	-	-	-	-	2	3	
-	-	-	-	-	-	-	-	-	-	2	
-	-	-	-	-	-	-	-	-	1	-	
-	5	-	2	2	-	-	-	-	8	12	
20	33	3	1	11	-	2	-	-	206	489	
-	-	-	-	-	-	-	-	-	-	1	
-	-	-	-	-	-	-	-	-	-	1	
-	-	-	-	-	-	-	-	-	-	-	
-	-	-	-	-	-	-	-	-	-	-	
2	-	-	-	-	-	-	-	-	-	7	
-	1	-	-	-	-	-	-	-	-	-	
-	-	-	3	41	-	-	-	-	16	15	
-	-	-	-	29	-	-	-	-	-	9	
-	3	-	-	18	-	-	-	-	3	4	
-	42	-	2	191	2	-	-	-	13	7	
-	20	-	2	286	-	-	-	-	121	16	
-	11	-	-	846	-	-	-	-	25	20	
-	11	-	1	60	-	-	-	-	11	-	
-	-	-	-	-	-	-	-	-	-	-	

表 2-19 勞動檢查事業單位違反勞動基準法

中華民國

檢 查 機 構	違 反 勞 動 基 準 法				
	總 受 檢 廠 次	違 反 件 數 (件 次)			
		計	告 發 率 (%)	罰 鍰 告 發	移 送 偵 辦 處 分
總 計	12,510	1,606	12.84	1,485	121
行政院勞工委員會	5,848	992	16.96	902	90
北區勞動檢查所	1,821	413	22.68	367	46
中區勞動檢查所	3,652	524	14.35	490	34
南區勞動檢查所	375	55	14.67	45	10
台北市勞動檢查處	5,780	580	10.03	549	31
高雄市勞工檢查所	493	10	2.03	10	-
經濟部加工出口區管理處	240	19	7.92	19	-
科學工業園區	129	5	3.88	5	-
中部科學工業園區	10	-	-	-	-
南部科學工業園區	10	-	-	-	-

說明：告發率 = 告發件次 ÷ 總受檢廠次 × 100。

及勞工安全衛生法移送處分情形

97年

單位：廠次

違反勞工安全衛生法						
總受檢 廠次	違反件數(件次)					
	計	告發率 (%)	罰鍰告發	局部停工	全部停工	移送偵辦 處分
119,344	13,437	11.26	6,877	6,220	16	324
80,122	10,501	13.11	4,904	5,320	5	272
37,912	6,764	17.84	3,420	3,217	4	123
26,030	2,108	8.10	886	1,138	1	83
16,180	1,629	10.07	598	965	-	66
31,472	2,539	8.07	1,749	756	3	31
5,471	116	2.12	68	34	-	14
975	21	2.15	10	6	3	2
784	107	13.65	53	52	-	2
161	91	56.52	68	17	5	1
359	62	17.27	25	35	-	2

表 2-20 督導設置勞工安全衛生

中華民國

項 目 別	總 計	台				
		計	台 北 縣	宜 蘭 縣	桃 園 縣	新 竹 縣
100人以上工廠						
已檢查列管數	3,413	3,312	1,178	40	754	542
已依規定設置單位人員數	2,789	2,714	958	36	713	509
百分比(%)	81.72	81.94	81.32	90.00	94.56	93.91
100人以上其他事業單位						
已檢查列管數	1,442	509	56	15	41	4
已依規定設置單位人員數	497	215	34	9	24	2
百分比(%)	34.47	42.24	60.71	60.00	58.54	50.00
30人至100人工廠						
已檢查列管數	7,761	7,700	2,017	142	2,079	1,983
已依規定設置單位人員數	6,638	6,591	1,875	118	1,863	1,765
百分比(%)	85.53	85.60	92.96	83.10	89.61	89.01
30人至100人其他事業單位						
已檢查列管數	1,675	758	94	15	42	15
已依規定設置單位人員數	505	259	45	7	24	9
百分比(%)	30.15	34.17	47.87	46.67	57.14	60.00

說明：設置安衛組織人員百分比 = 已依規定設置單位人員數 ÷ 已檢查列管數 × 100。

組織人員實施自動檢查情形

97年

灣				省		
苗栗縣	台中縣	彰化縣	南投縣	雲林縣	嘉義縣	台南縣
43	59	76	22	37	10	125
34	29	54	11	28	4	55
79.07	49.15	71.05	50.00	75.68	40.00	44.00
20	47	33	31	27	8	32
10	15	15	8	9	3	7
50.00	31.91	45.45	25.81	33.33	37.50	21.88
43	92	80	20	59	39	154
26	40	51	12	54	24	66
60.47	43.48	63.75	60.00	91.53	61.54	42.86
24	79	50	29	25	11	69
7	22	8	12	14	1	14
29.17	27.85	16.00	41.38	56.00	9.09	20.29

表 2-20 督導設置勞工安全衛生組

中華民國

項 目 別	臺 灣							
	高雄縣	屏東縣	台東縣	花蓮縣	澎湖縣	基隆市	新竹市	台中市
100人以上工廠								
已檢查列管數	124	19	1	38	-	64	97	47
已依規定設置單位人員數	37	13	-	36	-	62	90	32
百分比(%)	29.84	68.42	-	94.74	-	96.88	92.78	68.09
100人以上其他事業單位								
已檢查列管數	48	13	4	14	-	28	6	63
已依規定設置單位人員數	21	7	2	8	-	17	3	15
百分比(%)	43.75	53.85	50.00	57.14	-	60.71	50.00	23.81
30人至100人工廠								
已檢查列管數	235	46	-	176	-	154	249	54
已依規定設置單位人員數	81	36	-	161	-	136	229	30
百分比(%)	34.47	78.26	-	91.48	-	88.31	91.97	55.56
30人至100人其他事業單位								
已檢查列管數	114	23	-	11	-	28	9	72
已依規定設置單位人員數	32	10	-	6	-	17	5	14
百分比(%)	28.07	43.48	-	54.55	-	60.71	55.56	19.44

人員實施自動檢查情形(續)

97年

省				台北市	高雄市	加工 出口區	科學工業 園區	中部科學 工業園區	南部科學 工業園區
嘉義市	台南市	金門縣	連江縣						
3	33	-	-	9	20	29	11	23	9
-	13	-	-	1	13	26	6	23	6
-	39.39	-	-	11.11	65.00	89.66	54.55	100.00	66.67
7	11	1	-	622	166	49	82	-	14
4	1	1	-	66	96	47	63	-	10
57.14	9.09	100.00	-	10.61	57.83	95.92	76.83	-	71.43
7	71	-	-	12	25	17	1	5	1
4	20	-	-	5	18	17	1	5	1
57.14	28.17	-	-	41.67	72.00	100.00	100.00	100.00	100.00
13	35	-	-	557	253	31	28	41	7
7	5	-	-	42	116	25	18	41	4
53.85	14.29	-	-	7.54	45.85	80.65	64.29	100.00	57.14

三、危險性機械設備之檢查

表 3-1 危險性機械及設備

中華民國

行 業 別	危 險 性 機 械					
	總 計	固定式 起重機	移動式 起重機	人字臂 起重桿	升降機	營建用 提升機
總 計	42,316	22,128	10,825	1	8,657	52
農、林、漁、牧業	1	-	1	-	-	-
礦業及土石採取業	-	-	-	-	-	-
製 造 業	26,868	17,940	1,579	-	7,197	-
食品及飲料製造業	750	107	12	-	629	-
菸草製造業	119	2	-	-	117	-
紡 織 業	577	60	2	-	515	-
成衣、服飾品及其他紡織製品製造業	102	11	2	-	89	-
皮革、毛皮及其製品製造業	39	6	1	-	32	-
木竹製品製造業	57	42	7	-	8	-
家具及裝設品製造業	80	52	4	-	24	-
紙漿、紙及紙製品製造業	397	320	1	-	76	-
印刷及其輔助業	73	3	3	-	65	-
化學材料製造業	739	432	9	-	298	-
化學製品製造業	376	160	11	-	205	-
石油及煤製品製造業	403	330	19	-	53	-
橡膠製品製造業	284	179	6	-	99	-
塑膠製品製造業	1,084	627	6	-	451	-
非金屬礦物製品製造業	1,139	949	65	-	123	-
金屬基本工業	5,661	5,379	65	-	153	-
金屬製品製造業	3,329	2,938	139	-	247	-
機械設備製造修配業	4,367	3,605	395	-	347	-
電腦、通信及視聽電子產品製造業	528	94	60	-	374	-
電子零組件製造業	2,973	560	83	-	2,319	-
電力機械器材及設備製造修配業	744	328	186	-	228	-
運輸工具製造修配業	1,296	846	273	-	175	-
精密、光學、醫療器材及鐘錶製造業	403	131	7	-	265	-
其他工業製品製造業	1,348	779	223	-	305	-
水 電 燃 氣 業	1,669	999	387	-	276	-
營 造 業	4,135	562	3,308	1	192	51
批發及零售業*	1,063	395	392	-	189	-
住宿及餐飲業	15	-	1	-	1	-
運輸、倉儲及通信業	4,327	595	3,445	-	247	-
金融及保險業	62	1	-	-	7	-
不動產及租賃業*	1,428	35	1,362	-	12	1
專業、科學及技術服務業*	109	61	7	-	40	-
教育服務業*	61	59	1	-	1	-
醫療保健及社會福利服務業*	197	100	5	-	73	-
文化、運動及休閒服務業*	28	4	4	-	19	-
其他服務業*	980	313	220	-	227	-
公共行政業*	1,373	1,064	113	-	176	-

說明：*係表示該行業僅部分適用勞工安全衛生法，詳如附錄3。

各行業設置數

97年

單位：座次

械	危險性設備					
	總計	鍋爐	壓力容器	高壓氣體 特定設備	高壓氣 體容器	
吊籠	653	62,319	6,813	25,768	24,349	5,389
-	-	-	-	-	-	-
-	-	-	-	-	-	-
152	54,331	5,799	22,244	22,074	4,214	
2	2,382	827	1,262	291	2	
-	252	21	119	112	-	
-	6,121	1,076	4,879	166	-	
-	682	88	570	24	-	
-	86	73	11	2	-	
-	63	54	7	2	-	
-	53	4	6	43	-	
-	765	266	187	54	258	
2	224	67	139	18	-	
-	16,863	1,002	5,525	7,549	2,787	
-	3,051	288	972	1,171	620	
1	12,869	251	5,355	7,007	256	
-	660	191	310	159	-	
-	3,227	412	1,450	1,365	-	
2	427	121	112	193	1	
64	815	84	41	688	2	
5	1,156	85	176	879	16	
20	752	110	230	410	2	
-	348	67	63	217	1	
11	2,032	413	412	1,174	33	
2	219	26	22	168	3	
2	304	39	7	74	184	
-	150	27	20	103	-	
41	830	207	369	205	49	
7	2,850	188	732	1,422	508	
21	52	8	31	12	1	
87	258	35	44	58	121	
13	278	122	139	17	-	
40	526	18	26	42	440	
54	-	-	-	-	-	
18	2	-	-	2	-	
1	329	50	183	96	-	
-	248	67	139	42	-	
19	2,536	269	1,885	382	-	
1	13	6	2	5	-	
220	418	97	164	78	79	
20	478	154	179	119	26	

表 3-2 起重升降

中華民國

種 類 別	總 計	型 式 檢 查					
		計	台閩地區	台北市	高雄市	加 工 出 口 區	科 學 工 業 園 區
總 計	32,966	51	43	-	8	-	-
初 查	30,359	40	32	-	8	-	-
固定式起重機	15,523	35	27	-	8	-	-
移動式起重機	5,575	-	-	-	-	-	-
人字臂起重桿	8	-	-	-	-	-	-
升 降 機	8,652	4	4	-	-	-	-
營建用提升機	10	-	-	-	-	-	-
吊 籠	591	1	1	-	-	-	-
複 查	2,607	11	11	-	-	-	-
複 查 率 (%)	8.59	27.50	34.38	-	-	-	-
固定式起重機	1,367	9	9	-	-	-	-
移動式起重機	437	-	-	-	-	-	-
人字臂起重桿	3	-	-	-	-	-	-
升 降 機	680	2	2	-	-	-	-
營建用提升機	6	-	-	-	-	-	-
吊 籠	114	-	-	-	-	-	-

說明：複查率 = 複查座次 ÷ 初查座次 × 100。

機具檢查次數

97年

單位：座次

		使 用 檢 查							
中部科學 工業園區	南部科學 工業園區	計	台 閩 地 區	台 北 市	高 雄 市	加 工 出 口 區	科 學 工 業 園 區	中 部 科 學 工 業 園 區	南 部 科 學 工 業 園 區
-	-	476	319	104	53	-	-	-	-
-	-	335	227	67	41	-	-	-	-
-	-	111	111	-	-	-	-	-	-
-	-	215	113	65	37	-	-	-	-
-	-	-	-	-	-	-	-	-	-
-	-	-	-	-	-	-	-	-	-
-	-	-	-	-	-	-	-	-	-
-	-	9	3	2	4	-	-	-	-
-	-	141	92	37	12	-	-	-	-
-	-	42.09	40.53	55.22	29.27	-	-	-	-
-	-	-	-	-	-	-	-	-	-
-	-	77	34	34	9	-	-	-	-
-	-	-	-	-	-	-	-	-	-
-	-	-	-	-	-	-	-	-	-
-	-	-	-	-	-	-	-	-	-
-	-	64	58	3	3	-	-	-	-

表 3-2 起重升降

中華民國

種類別	竣 工 檢 查							
	計	台閩地區	台北市	高雄市	加工 出口區	科學工 業園區	中部科學 工業園區	南部科學 工業園區
總計	3,520	2,809	163	139	16	65	201	127
初查	2,718	2,144	93	117	16	37	199	112
固定式起重機	1,918	1,580	41	102	6	9	106	74
移動式起重機	-	-	-	-	-	-	-	-
人字臂起重桿	8	4	4	-	-	-	-	-
升降機	784	560	40	15	10	28	93	38
營建用提升機	8	-	8	-	-	-	-	-
吊籠	-	-	-	-	-	-	-	-
複查	802	665	70	22	-	28	2	15
複查率(%)	29.51	31.02	75.27	18.80	-	75.68	1.01	13.39
固定式起重機	504	437	37	20	-	7	-	3
移動式起重機	-	-	-	-	-	-	-	-
人字臂起重桿	3	-	3	-	-	-	-	-
升降機	289	228	24	2	-	21	2	12
營建用提升機	6	-	6	-	-	-	-	-
吊籠	-	-	-	-	-	-	-	-

機具檢查次數(續一)

97年

單位：座次

既 有 檢 查								重 新 檢 查			
計	台閩地區	台北市	高雄市	加 工 出口區	科學工 業園區	中部科學 工業園區	南部科學 工業園區	計	台閩地區	台北市	高雄市
2,077	1,963	29	85	-	-	-	-	209	178	10	20
1,718	1,619	22	77	-	-	-	-	171	148	7	15
1,502	1,454	-	48	-	-	-	-	62	52	-	10
182	132	22	28	-	-	-	-	63	58	2	3
-	-	-	-	-	-	-	-	-	-	-	-
34	33	-	1	-	-	-	-	36	34	1	-
-	-	-	-	-	-	-	-	-	-	-	-
-	-	-	-	-	-	-	-	10	4	4	2
359	344	7	8	-	-	-	-	38	30	3	5
20.90	21.25	31.82	10.39	-	-	-	-	22.22	20.27	42.86	33.33
311	305	-	6	-	-	-	-	27	24	-	3
32	23	7	2	-	-	-	-	4	1	1	2
-	-	-	-	-	-	-	-	-	-	-	-
16	16	-	-	-	-	-	-	5	5	-	-
-	-	-	-	-	-	-	-	-	-	-	-
-	-	-	-	-	-	-	-	2	-	2	-

表 3-2 起重升降

中華民國

種 類 別	重 新 檢 查				變 更			
	加 工 出口區	科學工 業園區	中部科學 工業園區	南部科學 工業園區	計	台閩地區	台北市	高雄市
總 計	-	1	-	-	196	154	14	27
初 查	-	1	-	-	187	151	13	22
固定式起重機	-	-	-	-	48	45	1	2
移動式起重機	-	-	-	-	104	80	8	16
人字臂起重桿	-	-	-	-	-	-	-	-
升 降 機	-	1	-	-	21	20	-	-
營建用提升機	-	-	-	-	-	-	-	-
吊 籠	-	-	-	-	14	6	4	4
複 查	-	-	-	-	9	3	1	5
複 查 率 (%)	-	-	-	-	4.81	1.99	7.69	22.73
固定式起重機	-	-	-	-	3	1	-	2
移動式起重機	-	-	-	-	4	1	-	3
人字臂起重桿	-	-	-	-	-	-	-	-
升 降 機	-	-	-	-	-	-	-	-
營建用提升機	-	-	-	-	-	-	-	-
吊 籠	-	-	-	-	2	1	1	-

機具檢查次數(續二完)

97年

單位：座次

檢 查				定 期 檢 查							
加 工 出口區	科學工 業園區	中部科學 工業園區	南部科學 工業園區	計	台閩地區	台北市	高雄市	加 工 出口區	科學工 業園區	中部科學 工業園區	南部科學 工業園區
-	-	-	1	26,437	21,439	1,141	2,802	250	304	51	450
-	-	-	1	25,190	20,404	1,063	2,698	245	297	47	436
-	-	-	-	11,847	9,887	88	1,769	7	6	11	79
-	-	-	-	5,011	3,871	535	604	1	-	-	-
-	-	-	-	-	-	-	-	-	-	-	-
-	-	-	1	7,773	6,404	214	234	237	291	36	357
-	-	-	-	2	-	2	-	-	-	-	-
-	-	-	-	557	242	224	91	-	-	-	-
-	-	-	-	1,247	1,035	78	104	5	7	4	14
-	-	-	-	4.95	5.07	7.34	3.85	2.04	2.36	8.51	3.21
-	-	-	-	513	460	3	47	-	-	1	2
-	-	-	-	320	230	55	34	1	-	-	-
-	-	-	-	-	-	-	-	-	-	-	-
-	-	-	-	368	314	8	20	4	7	3	12
-	-	-	-	-	-	-	-	-	-	-	-
-	-	-	-	46	31	12	3	-	-	-	-

表 3-3 危險性機械定期檢查統計表

中華民國

項 目 別	總 計	台				
		計	台 北 縣	宜 蘭 縣	桃 園 縣	新 竹 縣
總 計	26 437	21 439	2 822	572	4 584	787
合 格 數	25,133	20,359	2,655	546	4,331	746
不 合 格 數	1,304	1,080	167	26	253	41
百 分 率 (%)						
合 格 率	95.07	94.96	94.08	95.45	94.48	94.79
不 合 格 率	4.93	5.04	5.92	4.55	5.52	5.21
固定式起重機						
合 格 數	11,812	9,854	785	342	1 685	240
不 合 格 數	548	493	37	11	126	21
移動式起重機						
合 格 數	4,991	3,863	723	141	408	84
不 合 格 數	340	238	37	10	19	6
人字臂起重桿						
合 格 數	-	-	-	-	-	-
不 合 格 數	-	-	-	-	-	-
升 降 機						
合 格 數	7,770	6,399	1 020	63	2 214	419
不 合 格 數	371	319	70	5	108	14
營建用提升機						
合 格 數	2	-	-	-	-	-
不 合 格 數	-	-	-	-	-	-
吊 籠						
合 格 數	558	243	127	-	24	3
不 合 格 數	45	30	23	-	-	-

說明：1.合格率 = 合格座數÷(合格座數 + 不合格座數)×100。

2.不合格率 = 不合格座數÷(合格座數 + 不合格座數)×100。

按合格、不合格與地區分

97年

單位：座次

閩		地			區		
苗栗縣	台中縣	彰化縣	南投縣	雲林縣	嘉義縣	台南縣	
514	1 769	995	348	831	530	1 924	
477	1,686	949	331	800	512	1,842	
37	83	46	17	31	18	82	
92.80	95.31	95.38	95.11	96.27	96.60	95.74	
7.20	4.69	4.62	4.89	3.73	3.40	4.26	
205	909	368	137	397	256	1 237	
14	47	23	5	11	11	57	
110	325	275	99	196	77	207	
17	18	11	5	10	6	10	
-	-	-	-	-	-	-	
-	-	-	-	-	-	-	
158	427	306	94	207	177	397	
6	18	12	7	10	1	15	
-	-	-	-	-	-	-	
-	-	-	-	-	-	-	
4	25	-	1	-	2	1	
-	-	-	-	-	-	-	

表 3-3 危險性機械定期檢查統計表

中華民國

項 目 別	台 閩 地						
	高雄縣	屏東縣	台東縣	花蓮縣	澎湖縣	基隆市	新竹市
總 計	2 450	549	59	536	47	345	281
合 格 數	2 360	512	56	499	45	318	266
不 合 格 數	90	37	3	37	2	27	15
百 分 率 (%)							
合 格 數	96.33	93.26	94.92	93.10	95.74	92.17	94.66
不 合 格 數	3.67	6.74	5.08	6.90	4.26	7.83	5.34
固定式起重機							
合 格 數	1 660	348	29	380	24	207	56
不 合 格 數	47	23	1	23	1	14	4
移動式起重機							
合 格 數	406	111	19	86	14	106	79
不 合 格 數	27	11	2	8	1	11	4
人字臂起重桿							
合 格 數	-	-	-	-	-	-	-
不 合 格 數	-	-	-	-	-	-	-
升 降 機							
合 格 數	294	53	8	29	7	-	112
不 合 格 數	16	3	-	5	-	-	7
營建用提升機							
合 格 數	-	-	-	-	-	-	-
不 合 格 數	-	-	-	-	-	-	-
吊 籠							
合 格 數	-	-	-	4	-	5	19
不 合 格 數	-	-	-	1	-	2	-

按合格、不合格與地區分(續)

97年

單位：座次

區					台北市	高雄市	加工 出口區	科學工業 園區	中部科學 工業園區	南部科學 工業園區
台中市	嘉義市	台南市	金門縣	連江縣						
739	157	526	56	18	1 141	2 802	250	304	51	450
693	154	511	53	17	1 054	2 696	246	296	45	437
46	3	15	3	1	87	106	4	8	6	13
93.78	98.09	97.15	94.64	94.44	92.38	96.22	98.40	97.37	88.24	97.11
6.22	1.91	2.85	5.36	5.56	7.62	3.78	1.60	2.63	11.76	2.89
252	60	257	9	11	86	1 770	7	6	9	80
13	-	4	-	-	5	46	-	-	3	1
174	68	122	28	5	527	599	2	-	-	-
12	2	9	2	-	63	39	-	-	-	-
-	-	-	-	-	-	-	-	-	-	-
-	-	-	-	-	-	-	-	-	-	-
249	24	124	16	1	215	236	237	290	36	357
17	1	2	1	1	7	18	4	8	3	12
-	-	-	-	-	2	-	-	-	-	-
-	-	-	-	-	-	-	-	-	-	-
18	2	8	-	-	224	91	-	-	-	-
4	-	-	-	-	12	3	-	-	-	-

表 3-4 危險性機械設置數

中華民國

項 目 別	總 計	型 別 比 率 (%)	台				
			計	台 北 縣	宜 蘭 縣	桃 園 縣	新 竹 縣
總 計	42,316		34,841	4,451	860	6,349	1,288
地 區 比 率 (%)		100.00	82.34	10.52	2.03	15.00	3.04
固 定 式 起 重 機	22,128	52.29	18,755	1,516	507	3,149	562
移 動 式 起 重 機	10,825	25.58	8,528	1,490	285	819	248
人 字 臂 起 重 桿	1	0.00	-	-	-	-	-
升 降 機	8,657	20.46	7,246	1,291	68	2,349	475
營 建 用 提 升 機	52	0.12	-	-	-	-	-
吊 籠	653	1.54	312	154	-	32	3

說明：1.型式比率 = 各型座次 ÷ 總設置座次 × 100。

2.地區比率 = 各地區座次 ÷ 總設置座次 × 100。

統計表按型式與地區分

97年

單位：座次

閩 地 區						
苗 栗 縣	台 中 縣	彰 化 縣	南 投 縣	雲 林 縣	嘉 義 縣	台 南 縣
1,022	3,285	1,897	637	1,559	787	3,029
2.42	7.76	4.48	1.51	3.68	1.86	7.16
513	2,000	840	285	805	414	2,216
293	777	705	247	511	193	383
-	-	-	-	-	-	-
211	473	349	103	242	177	429
-	-	-	-	-	-	-
5	35	3	2	1	3	1

表 3-4 危險性機械設置數

中華民國

項 目 別	台 閩 地						
	高雄縣	屏東縣	台東縣	花蓮縣	澎湖縣	基隆市	新竹市
總 計	4,126	879	132	757	68	547	415
地 區 比 率 (%)	9.75	2.08	0.31	1.79	0.16	1.29	0.98
固 定 式 起 重 機	3,059	616	60	559	37	277	98
移 動 式 起 重 機	759	197	60	159	24	203	217
人 字 臂 起 重 桿	-	-	-	-	-	-	-
升 降 機	307	66	12	34	7	62	77
營 建 用 提 升 機	-	-	-	-	-	-	-
吊 籠	1	-	-	5	-	5	23

統計表按型別與地區分(續)

97年

單位：座次

區					台北市	高雄市	加工 出口區	科學工 業園區	中部科學 工業園區	南部科學 工業園區
台中市	嘉義市	台南市	金門縣	連江縣						
1,452	334	864	84	19	1,943	4,293	282	315	138	504
3.43	0.79	2.04	0.20	0.04	4.59	10.15	0.67	0.74	0.33	1.19
634	88	495	12	13	304	2,785	24	20	84	156
478	216	204	55	5	1,123	1,170	3	-	-	1
-	-	-	-	-	1	-	-	-	-	-
311	28	157	17	1	227	234	255	294	54	347
-	-	-	-	-	52	-	-	-	-	-
29	2	8	-	-	236	104	-	1	-	-

表 3-5 危險性設

中華民國

種類別	總計	型式檢査					
		計	台閩地區	台北市	高雄市	加工出口區	科學工業園區
總計	70,265	129	128	-	1	-	-
初査	69,557	128	127	-	1	-	-
鍋爐	7,616	18	18	-	-	-	-
壓力容器	30,107	104	103	-	1	-	-
高壓氣體特定設備	28,805	6	6	-	-	-	-
高壓氣體容器	3,029	-	-	-	-	-	-
複査	708	1	1	-	-	-	-
複査率(%)	1	0.78	0.79	-	-	-	-
鍋爐	136	-	-	-	-	-	-
壓力容器	261	1	1	-	-	-	-
高壓氣體特定設備	288	-	-	-	-	-	-
高壓氣體容器	23	-	-	-	-	-	-

說明：複査率 = 複査座次 ÷ 初査座次 × 100。

備檢查次數

97年

單位：座次

		熔 接 檢 查							
中部科學 工業園區	南部科學 工業園區	計	台閩地區	台北市	高雄市	加工 出口區	科學工 業園區	中部科學 工業園區	南部科學 工業園區
-	-	2,150	2,150	-	-	-	-	-	-
-	-	2,143	2,143	-	-	-	-	-	-
-	-	198	198	-	-	-	-	-	-
-	-	1,221	1,221	-	-	-	-	-	-
-	-	606	606	-	-	-	-	-	-
-	-	118	118	-	-	-	-	-	-
-	-	7	7	-	-	-	-	-	-
-	-	0.33	0.33	-	-	-	-	-	-
-	-	6	6	-	-	-	-	-	-
-	-	1	1	-	-	-	-	-	-
-	-	-	-	-	-	-	-	-	-
-	-	-	-	-	-	-	-	-	-

表 3-5 危險性設

中華民國

種類別	構造檢查					
	計	台閩地區	台北市	高雄市	加工出口區	科學工業園區
總計	2,752	2,751	1	-	-	-
初查	2,729	2,728	1	-	-	-
鍋爐	349	348	1	-	-	-
壓力容器	1,303	1,303	-	-	-	-
高壓氣體特定設備	963	963	-	-	-	-
高壓氣體容器	114	114	-	-	-	-
複查	23	23	-	-	-	-
複查率(%)	0.84	0.84	-	-	-	-
鍋爐	2	2	-	-	-	-
壓力容器	17	17	-	-	-	-
高壓氣體特定設備	4	4	-	-	-	-
高壓氣體容器	-	-	-	-	-	-

說明：複查率 = 複查座次 ÷ 初查座次 × 100。

備檢查次數(續一)

97年

單位：座次

		竣 工 檢 查							
中部科學 工業園區	南部科學 工業園區	計	台閩地區	台北市	高雄市	加 工 出口區	科學工 業園區	中部科學 工業園區	南部科學 工業園區
-	-	2,898	2,843	40	-	-	-	-	15
-	-	2,831	2,776	40	-	-	-	-	15
-	-	399	395	4	-	-	-	-	-
-	-	1,150	1,115	35	-	-	-	-	-
-	-	1,282	1,266	1	-	-	-	-	15
-	-	-	-	-	-	-	-	-	-
-	-	67	67	-	-	-	-	-	-
-	-	2.37	2.41	-	-	-	-	-	-
-	-	20	20	-	-	-	-	-	-
-	-	26	26	-	-	-	-	-	-
-	-	21	21	-	-	-	-	-	-
-	-	-	-	-	-	-	-	-	-

表 3-5 危險性設備

中華民國

種類別	既有檢査					
	計	台閩地區	台北市	高雄市	加工出口區	科學工業園區
總計	384	380	4	-	-	-
初査	363	359	4	-	-	-
鍋爐	11	11	-	-	-	-
壓力容器	185	183	2	-	-	-
高壓氣體特定設備	167	165	2	-	-	-
高壓氣體容器	-	-	-	-	-	-
複査	21	21	-	-	-	-
複査率(%)	5.79	5.85	-	-	-	-
鍋爐	1	1	-	-	-	-
壓力容器	12	12	-	-	-	-
高壓氣體特定設備	8	8	-	-	-	-
高壓氣體容器	-	-	-	-	-	-

檢查次數(續二)

97年

		重 新 檢 查							
中部科學 工業園區	南部科學 工業園區	計	台閩地區	台北市	高雄市	加 工 出口區	科學工 業園區	中部科學 工業園區	南部科學 工業園區
-	-	1,751	1,714	24	-	-	-	-	13
-	-	1,734	1,697	24	-	-	-	-	13
-	-	161	161	-	-	-	-	-	-
-	-	501	478	23	-	-	-	-	-
-	-	808	794	1	-	-	-	-	13
-	-	264	264	-	-	-	-	-	-
-	-	17	17	-	-	-	-	-	-
-	-	0.98	1.00	-	-	-	-	-	-
-	-	4	4	-	-	-	-	-	-
-	-	5	5	-	-	-	-	-	-
-	-	5	5	-	-	-	-	-	-
-	-	3	3	-	-	-	-	-	-

表 3-5 危險性設備

中華民國

種類別	變更檢查					
	計	台閩地區	台北市	高雄市	加工出口區	科學工業園區
總計	262	261	1	-	-	-
初查	254	253	1	-	-	-
鍋爐	41	40	1	-	-	-
壓力容器	149	149	-	-	-	-
高壓氣體特定設備	62	62	-	-	-	-
高壓氣體容器	2	2	-	-	-	-
複查	8	8	-	-	-	-
複查率(%)	3.15	3.16	-	-	-	-
鍋爐	1	1	-	-	-	-
壓力容器	6	6	-	-	-	-
高壓氣體特定設備	1	1	-	-	-	-
高壓氣體容器	-	-	-	-	-	-

檢查次數(續三完)

97年

單位：座次

		定 期 檢 查							
中部科學 工業園區	南部科學 工業園區	計	台閩地區	台北市	高雄市	加工 出口區	科學工 業園區	中部科學 工業園區	南部科學 工業園區
-	-	59,939	50,159	969	7,698	144	423	63	483
	-	59,375	49,616	960	7,687	143	423	63	483
-	-	6,439	5,853	164	283	9	108	-	22
-	-	25,494	21,172	652	3,460	2	52	-	156
-	-	24,911	20,250	96	3,821	113	263	63	305
-	-	2,531	2,341	48	123	19	-	-	-
-	-	564	543	9	11	1	-	-	-
-	-	0.95	1.09	0.94	0.14	0.70	-	-	-
-	-	102	97	4	1	-	-	-	-
-	-	193	186	4	3	-	-	-	-
-	-	249	241	-	7	1	-	-	-
-	-	20	19	1	-	-	-	-	-

表 3-6 危險性設備定期檢查統計表

中華民國

項 目 別	總 計	台				
		計	台 北 縣	宜 蘭 縣	桃 園 縣	新 竹 縣
總 計	59 939	50 159	2 074	508	9 346	1 062
合 格 數	59,339	49,581	2,056	506	9,240	1,034
不 合 格 數	600	578	18	2	106	28
百 分 率 (%)						
合 格 率	99.00	98.85	99.13	99.61	98.87	97.36
不 合 格 率	1.00	1.15	0.87	0.39	1.13	2.64
鍋 爐						
合 格 數	6,433	5,848	544	95	1 396	204
不 合 格 數	108	102	6	2	25	3
壓 力 容 器						
合 格 數	25,480	21,157	1 054	266	4 785	357
不 合 格 數	207	201	2	-	40	23
高 壓 氣 體 特 定 設 備						
合 格 數	24,900	20,240	421	140	2 664	430
不 合 格 數	260	251	9	-	27	2
高 壓 氣 體 容 器						
合 格 數	2,526	2,336	37	5	395	43
不 合 格 數	25	24	1	-	14	-

說明：1.合格率 = 合格座數÷(合格座數 + 不合格座數)×100。

2.不合格率 = 不合格座數÷(合格座數 + 不合格座數)×100。

按合格、不合格與地區分

97年

單位：座次

閩 地 區						
苗 栗 縣	台 中 縣	彰 化 縣	南 投 縣	雲 林 縣	嘉 義 縣	台 南 縣
1 900	1 749	2 231	378	12 149	1 160	3 823
1,897	1,723	2,213	373	12,009	1,156	3,804
3	26	18	5	140	4	19
99.84	98.51	99.19	98.68	98.85	99.66	99.50
0.16	1.49	0.81	1.32	1.15	0.34	0.50
171	376	613	126	392	274	611
1	4	3	1	26	3	4
561	580	1 124	103	5 064	542	1 440
-	4	10	4	53	-	10
1 088	709	448	132	6 519	306	1 548
1	18	5	-	60	-	5
77	58	28	12	34	34	205
1	-	-	-	1	1	-

表 3-6 危險性設備定期檢查統計表

中華民國

項 目 別	台 閩 地						
	高雄縣	屏東縣	台東縣	花蓮縣	澎湖縣	基隆市	新竹市
總 計	11 026	588	77	307	70	169	277
合 格 數	10,848	583	77	299	70	168	277
不 合 格 數	178	5	-	8	-	1	-
百 分 率 (%)							
合 格 率	98.39	99.15	100.00	97.39	100.00	99.41	100.00
不 合 格 率	1.61	0.85	-	2.61	-	0.59	-
鍋 爐							
合 格 數	545	145	21	66	14	32	33
不 合 格 數	16	2	-	1	-	-	-
壓 力 容 器							
合 格 數	4 147	234	29	167	8	94	91
不 合 格 數	39	3	-	4	-	-	-
高 壓 氣 體 特 定 設 備							
合 格 數	4 996	197	19	59	6	36	139
不 合 格 數	118	-	-	2	-	1	-
高 壓 氣 體 容 器							
合 格 數	1 160	7	8	7	42	6	14
不 合 格 數	5	-	-	1	-	-	-

按合格、不合格與地區分(續)

97年

單位：座次

區					台北市	高雄市	加工 出口區	科學工業 園區	中部科學 工業園區	南部科學 工業園區
台中市	嘉義市	台南市	金門縣	連江縣						
643	214	306	72	30	969	7 698	144	423	63	483
638	213	303	64	30	959	7,687	143	423	63	483
5	1	3	8	-	10	11	1	-	-	-
99.22	99.53	99.02	88.89	100.00	98.97	99.86	99.31	100.00	100.00	100.00
0.78	0.47	0.98	11.11	-	1.03	0.14	0.69	-	-	-
98	18	53	18	3	163	283	9	108	-	22
1	-	1	3	-	5	1	-	-	-	-
244	115	121	26	5	653	3 460	2	52	-	156
2	1	1	5	-	3	3	-	-	-	-
222	54	97	10	-	95	3 821	113	263	63	305
2	-	1	-	-	1	7	1	-	-	-
74	26	32	10	22	48	123	19	-	-	-
-	-	-	-	-	1	-	-	-	-	-

表 3-7 鍋爐設置數統計表

中華民國

項 目 別	總 計	型 別 比 率 (%)	台				
			計	台 北 縣	宜 蘭 縣	桃 園 縣	新 竹 縣
總 計	6,813		6,207	587	102	1,499	221
地 區 比 率 (%)		100.00	91.11	8.62	1.50	22.00	3.24
豎 型 橫 管 式	36	0.53	36	6	-	-	-
豎 型 煙 管 式	32	0.47	27	-	2	1	4
臥 型 煙 管 式	220	3.23	183	10	-	21	4
機 車 型	2	0.03	2	-	-	2	-
臥 型 爐 筒 煙 管 式	3,065	44.99	2,768	275	70	604	80
拔 威 兩 式 型 水 管 式	19	0.28	17	-	-	1	-
雅 羅 型 水 管 式	3	0.04	3	-	-	-	-
雙 鼓 彎 曲 水 管 式	383	5.62	352	5	6	51	15
其 他 各 種 水 管 式	650	9.54	548	27	9	94	11
熱 煤 鍋 爐	1,770	25.98	1,738	216	13	645	51
電 熱 鍋 爐	443	6.50	374	30	1	27	49
其 他	190	2.79	159	18	1	53	7

說明：1.型式比率 = 各型座次 ÷ 總設置座次 × 100。

2.地區比率 = 各地區座次 ÷ 總設置座次 × 100。

按型式與地區分

97年

單位：座次

閩		地			區		
苗栗縣	台中縣	彰化縣	南投縣	雲林縣	嘉義縣	台南縣	
202	409	636	141	406	269	616	
2.96	6.00	9.34	2.07	5.96	3.95	9.04	
2	3	2	2	5	-	7	
1	2	-	-	5	-	-	
4	9	4	4	44	-	25	
-	-	-	-	-	-	-	
80	221	331	89	128	107	238	
1	-	-	-	-	2	-	
-	-	-	-	-	-	-	
19	37	21	6	86	10	44	
24	37	27	3	50	28	76	
48	86	141	34	77	75	179	
6	11	98	1	-	45	40	
17	3	12	2	11	2	7	

表 3-7 鍋爐設置數統計表

中華民國

項 目 別	台 閩 地						
	高雄縣	屏東縣	台東縣	花蓮縣	澎湖縣	基隆市	新竹市
總 計	576	165	24	64	14	37	39
地區比率(%)	8.45	2.42	0.35	0.94	0.21	0.54	0.57
豎型橫管式	4	2	-	-	-	-	-
豎型煙管式	7	1	-	-	-	-	1
臥型煙管式	26	10	5	-	3	2	1
機 車 型	-	-	-	-	-	-	-
臥型爐筒煙管式	219	110	10	34	11	12	24
拔威兩式型水管式	1	12	-	-	-	-	-
雅羅型水管式	1	-	-	2	-	-	-
雙鼓彎曲水管式	33	11	1	-	-	1	-
其他各種水管式	112	-	7	21	-	8	6
熱 媒 鍋 爐	126	10	-	-	-	7	3
電 熱 鍋 爐	34	5	-	5	-	2	4
其 他	13	4	1	2	-	5	-

按型別與地區分(續)

97年

單位：座次

區					台北市	高雄市	加工 出口區	科學工 業園區	中部科學 工業園區	南部科學 工業園區
台中市	嘉義市	台南市	金門縣	連江縣						
100	18	60	19	3	175	287	4	115	-	25
1.47	0.26	0.88	0.28	0.04	2.57	4.21	0.06	1.69	-	0.37
1	-	2	-	-	-	-	-	-	-	-
2	-	1	-	-	4	1	-	-	-	-
-	-	4	7	-	4	26	-	3	-	4
-	-	-	-	-	-	-	-	-	-	-
63	15	32	12	3	138	93	-	55	-	11
-	-	-	-	-	-	2	-	-	-	-
-	-	-	-	-	-	-	-	-	-	-
5	-	1	-	-	15	16	-	-	-	-
3	3	2	-	-	5	91	-	5	-	1
24	-	3	-	-	-	21	2	5	-	4
2	-	14	-	-	8	8	1	47	-	5
-	-	1	-	-	1	29	1	-	-	-

表 3-8 壓力容器設置數統計表

中華民國

項 目 別	總 計	型 別 比 率 (%)	台				
			計	台 北 縣	宜 蘭 縣	桃 園 縣	新 竹 縣
總 計	25,768		21,683	1,250	281	5,075	371
地 區 比 率 (%)		100.00	84.15	4.85	1.09	19.69	1.44
熱 交 換 器	11,140	43.23	9,176	514	72	2,059	101
蒸 煮 鍋	499	1.94	495	4	4	72	-
染 色 鍋	3,317	12.87	3,317	329	35	1,513	24
殺 菌 鍋	2,607	10.12	2,076	215	98	227	57
加 硫 鍋	217	0.84	217	14	9	39	8
反 應 鍋	1,017	3.95	930	42	-	201	57
蓄 熱 槽	806	3.13	794	70	22	41	10
脫 氧 槽	443	1.72	403	12	14	100	13
其 他	5,722	22.21	4,275	50	27	823	101

說明：1.型式比率 = 各型座次 ÷ 總設置座次 × 100。

2.地區比率 = 各地區座次 ÷ 總設置座次 × 100。

按型式與地區分

97年

單位：座次

閩		地			區	
苗栗縣	台中縣	彰化縣	南投縣	雲林縣	嘉義縣	台南縣
607	761	1,137	106	4,738	534	1,512
2.36	2.95	4.41	0.41	18.39	2.07	5.87
280	208	369	12	2,615	226	529
5	14	14	3	174	39	71
23	91	311	-	310	24	578
69	208	201	61	99	100	111
2	32	64	-	7	21	2
41	27	22	6	145	33	62
23	18	20	-	139	12	41
20	21	19	-	81	10	15
144	142	117	24	1,168	69	103

表 3-8 壓力容器設置數統計表

中華民國

項 目 別	台 閩 地						
	高雄縣	屏東縣	台東縣	花蓮縣	澎湖縣	基隆市	新竹市
總 計	3,998	280	29	178	8	137	117
地區比率(%)	15.52	1.09	0.11	0.69	0.03	0.53	0.45
熱 交 換 器	1,904	74	1	48	-	69	23
蒸 煮 鍋	5	20	-	18	-	-	-
染 色 鍋	27	4	-	-	-	14	-
殺 菌 鍋	118	88	23	54	5	33	45
加 硫 鍋	14	-	-	-	-	-	2
反 應 鍋	228	25	-	2	-	-	9
蓄 熱 槽	356	-	2	12	3	4	8
脫 氧 槽	67	4	2	8	-	6	5
其 他	1,279	65	1	36	-	11	25

按型別與地區分(續)

97年

單位：座次

區					台北市	高雄市	加工 出口區	科學工 業園區	中部科學 工業園區	南部科學 工業園區
台中市	嘉義市	台南市	金門縣	連江縣						
255	116	139	50	4	698	3,178	-	52	-	157
0.99	0.45	0.54	0.19	0.02	2.71	12.33	-	0.20	-	0.61
17	42	9	4	-	285	1,587	-	21	-	71
15	-	3	33	1	-	4	-	-	-	-
-	-	34	-	-	-	-	-	-	-	-
144	39	73	5	3	363	135	-	12	-	21
3	-	-	-	-	-	-	-	-	-	-
26	3	1	-	-	22	55	-	-	-	10
4	1	7	1	-	3	7	-	2	-	-
3	1	2	-	-	3	35	-	1	-	1
43	30	10	7	-	22	1,355	-	16	-	54

表 3-9 高壓氣體特定設備設置數

中華民國

項 目 別	總 計	型 別 比 率 (%)	台				
			計	台 北 縣	宜 蘭 縣	桃 園 縣	新 竹 縣
總 計	24,349		19,834	471	163	2,658	486
地 區 比 率 (%)		100.00	81.46	1.93	0.67	10.92	2.00
塔	909	3.73	740	5	4	79	9
熱 交 換 器	6,005	24.66	4,949	36	30	475	166
反 應 鍋	1,389	5.70	1,272	-	10	102	24
冷 凝 器	2,477	10.17	1,772	8	12	103	1
加 熱 爐	306	1.26	305	-	-	5	1
球 型 儲 槽	402	1.65	230	7	-	25	-
平 底 圓 筒 型 儲 槽	55	0.23	52	4	-	5	1
立 式 圓 筒 型 儲 槽	2,802	11.51	2,289	108	37	462	138
臥 型 圓 筒 型 儲 槽	2,643	10.85	2,232	139	39	446	82
其 他	7,361	30.23	5,993	164	31	956	64

說明：1.型式比率 = 各型座次 ÷ 總設置座次 × 100。

2.地區比率 = 各地區座次 ÷ 總設置座次 × 100。

統計表按型式與地區分

97年

單位：座次

閩 地 區						
苗 栗 縣	台 中 縣	彰 化 縣	南 投 縣	雲 林 縣	嘉 義 縣	台 南 縣
1,052	806	464	132	5,990	306	1,480
4.32	3.31	1.91	0.54	24.60	1.26	6.08
29	13	4	-	264	6	83
262	256	121	31	2,051	71	242
42	5	5	-	229	37	151
62	29	21	5	732	19	300
-	2	1	-	256	1	33
36	11	4	8	28	3	7
-	4	1	-	15	1	2
96	214	101	32	368	38	190
97	156	109	21	388	63	188
428	116	97	35	1,659	67	284

表 3-9 高壓氣體特定設備設置數

中華民國

項 目 別	台 閩 地						
	高 雄 縣	屏 東 縣	台 東 縣	花 蓮 縣	澎 湖 縣	基 隆 市	新 竹 市
總 計	4,967	207	19	64	6	35	156
地 區 比 率 (%)	20.40	0.85	0.08	0.26	0.02	0.14	0.64
塔	242	-	-	-	-	-	-
熱 交 換 器	1,028	17	-	1	-	2	53
反 應 鍋	653	3	-	-	-	-	8
冷 凝 器	439	13	-	-	-	2	3
加 熱 爐	6	-	-	-	-	-	-
球 型 儲 槽	97	-	1	-	-	-	3
平 底 圓 筒 型 儲 槽	17	2	-	-	-	-	-
立 式 圓 筒 型 儲 槽	269	52	4	20	-	11	50
臥 型 圓 筒 型 儲 槽	265	63	12	30	6	18	25
其 他	1,951	57	2	13	-	2	14

統計表按型別與地區分(續)

97年					單位：座次						
區					台北市	高雄市	加工 出口區	科學工 業園區	中部科學 工業園區	南部科學 工業園區	
台中市	嘉義市	台南市	金門縣	連江縣							
215	46	104	7	-	90	3,667	110	258	58	332	
0.88	0.19	0.43	0.03	-	0.37	15.06	0.45	1.06	0.24	1.36	
1	1	-	-	-	-	145	5	16	1	2	
72	19	16	-	-	1	909	32	42	29	43	
1	2	-	-	-	-	69	-	-	-	48	
15	1	7	-	-	-	686	4	3	1	11	
-	-	-	-	-	-	1	-	-	-	-	
-	-	-	-	-	7	159	6	-	-	-	
-	-	-	-	-	-	3	-	-	-	-	
51	14	34	-	-	25	219	33	133	21	82	
44	6	28	7	-	30	347	1	21	1	11	
31	3	19	-	-	27	1,129	29	43	5	135	

表 3-10 高壓氣體容器設置數

中華民國

項 目 別	總 計	型 別 比 率 (%)	台				
			計	台 北 縣	宜 蘭 縣	桃 園 縣	新 竹 縣
總 計	5,389		4,742	57	6	993	57
地 區 比 率 (%)		100.00	87.99	1.06	0.11	18.43	1.06
超 低 溫 槽 車	214	3.97	185	9	-	33	7
其 他 型 式 之 槽 車	958	17.78	795	39	5	124	35
無 縫 容 器	707	13.12	707	-	-	105	2
超 低 溫 容 器	417	7.74	73	1	-	1	3
低 溫 容 器	16	0.30	16	-	-	-	1
氟 氯 碳 容 器	1,078	20.00	1,024	-	-	41	-
半 導 體 氣 體 容 器	-	-	-	-	-	-	-
複 合 容 器	1	0.02	-	-	-	-	-
其 他	1,998	37.08	1,942	8	1	689	9

說明：1.型式比率 = 各型座次 ÷ 總設置座次 × 100。

2.地區比率 = 各地區座次 ÷ 總設置座次 × 100。

統計表按型式與地區分

97年

單位：座次

閩		地			區		
苗栗縣	台中縣	彰化縣	南投縣	雲林縣	嘉義縣	台南縣	
82	91	147	14	58	35	325	
1.52	1.69	2.73	0.26	1.08	0.65	6.03	
1	27	-	-	4	1	12	
80	49	40	14	33	34	32	
-	-	-	-	20	-	276	
-	1	1	-	1	-	2	
1	-	4	-	-	-	1	
-	-	-	-	-	-	-	
-	-	-	-	-	-	-	
-	-	-	-	-	-	-	
-	14	102	-	-	-	2	

表 3-10 高壓氣體容器設置數

中華民國

項 目 別	台 閩 地						
	高雄縣	屏東縣	台東縣	花蓮縣	澎湖縣	基隆市	新竹市
總 計	2,279	11	9	14	43	7	13
地區比率(%)	42.29	0.20	0.17	0.26	0.80	0.13	0.24
超 低 溫 槽 車	60	-	1	1	-	-	2
其他型式之槽車	150	9	7	5	-	7	6
無 縫 容 器	60	-	-	-	-	-	-
超 低 溫 容 器	50	-	-	8	-	-	4
低 溫 容 器	5	2	1	-	-	-	-
氟 氯 碳 容 器	983	-	-	-	-	-	-
半 導 體 氣 體 容 器	-	-	-	-	-	-	-
複 合 容 器	-	-	-	-	-	-	-
其 他	971	-	-	-	43	-	1

統計表按型別與地區分(續)

97年

單位：座次

區					台北市	高雄市	加工 出口區	科學工 業園區	中部科學 工業園區	南部科學 工業園區
台中市	嘉義市	台南市	金門縣	連江縣						
93	34	280	6	88	126	499	22	-	-	-
1.73	0.63	5.20	0.11	1.63	2.34	9.26	0.41	-	-	-
24	1	2	-	-	1	12	16	-	-	-
55	31	34	6	-	18	140	5	-	-	-
-	-	244	-	-	-	-	-	-	-	-
-	1	-	-	-	-	343	1	-	-	-
-	1	-	-	-	-	-	-	-	-	-
-	-	-	-	-	54	-	-	-	-	-
-	-	-	-	-	-	-	-	-	-	-
-	-	-	-	-	-	1	-	-	-	-
14	-	-	-	88	53	3	-	-	-	-

四、特殊環境作業檢查

表 4-1 有機溶劑

中華民國

不合規定事項	防範危害 設備之 免除許可	防範危害 設備之 設置	防範危害 設備之 構造性能	防範危害 設備之 管理	防範危害 作業之 管理	教育訓練	
						作業 人員	作業 主管
檢查廠數	1,205	1,205	1,205	1,222	1,222	1,222	1,222
不合規定廠數	471	47	62	121	106	125	188
不合規定廠數比率(%)	39.09	3.90	5.15	9.90	8.67	10.23	15.38
不合規定項數	1,671	51	77	122	111	125	189
實施複查廠數	355	355	355	355	357	355	356
上次通知改善項數	1,082	25	26	74	44	76	76
複查時已改善項數	974	25	26	73	42	68	69
改善百分比(%)	90.02	100.00	100.00	98.65	95.45	89.47	90.79
新增通知改善項數	233	2	13	25	26	36	32

說明：1. 檢查廠數 = 初查廠數 + 複查廠數。

2. 實施複查廠數以曾經初查者為限。

3. 不合規定廠數比率 = 不合規定廠數 ÷ 檢查廠數 × 100。

4. 改善百分比 = 複查時已改善項數 ÷ 上次通知改善項數 × 100。

5. 有機溶劑作業勞工人數：37,823 人。

6. 特殊健康檢查第一級 27,697 人、第二級 1,484 人、第三級 34 人、第四級 0 人。

作業檢查情形

97年

單位:廠、項

作業環境測定		特殊健康檢查		防護具	儲存與空容器之處理	危害物質通識			
有測定	未測定	有實施	未實施			危害通識計畫	標示及圖示	物質安全資料表	危害物質清單
1,222	1,205	1,222	1,205	1,222	1,222	1,222	1,222	1,222	1,222
256	179	70	49	40	404	228	384	321	241
20.95	14.85	5.73	4.07	3.27	33.06	18.66	31.42	26.27	19.72
256	180	72	50	38	412	228	388	320	239
357	356	355	355	355	357	357	364	365	287
196	103	50	21	15	231	137	215	191	174
185	95	46	18	15	207	127	195	179	162
94.39	92.23	92.00	85.71	100.00	89.61	92.70	90.70	93.72	93.11
27	9	6	6	12	43	40	41	40	63

表 4-2 特定化學物質

中華民國

不合規定事項	甲類 物質 許可	乙類 物質 許可	防範 危害 設備之 設置	防範 危害 設備之 構造 性能	防範 危害 設備之 管理	防範 危害 作業之 管理	操 作 程 序	教育訓練		清 潔 設備及 衛 生	標 示
								作 業 人 員	作 業 主 管		
檢查廠數	1,040	1,040	1,075	1,075	1,087	1,087	1,087	1,087	1,087	1,087	1,087
不合規定廠數	463	-	48	68	43	101	246	253	230	121	355
不合規定廠數比率(%)	44.52	-	4.47	6.33	3.96	9.29	22.63	23.28	21.16	11.13	32.66
不合規定項數	2,668	-	48	68	43	112	246	253	286	117	367
實施複查廠數	346	346	346	346	346	346	346	346	348	347	346
上次通知改善項數	1,623	-	8	15	20	57	192	174	188	65	242
複查時已改善項數	1,444	-	8	15	20	49	172	144	167	61	221
改善百分比(%)	88.97	-	100.00	100.00	100.00	85.96	89.58	82.76	88.83	93.85	91.32
新增通知改善項數	584	-	2	12	-	3	40	45	62	21	93

說明：1.檢查廠數 = 初查廠數 + 複查廠數。

2.實施複查廠數以曾經初查者為限。

3.不合規定廠數比率 = 不合規定廠數 ÷ 檢查廠數 × 100。

4.改善百分比 = 複查時已改善項數 ÷ 上次通知改善項數 × 100。

5. 特定化學物質作業勞工人數：39,667 人。

6. 特殊健康檢查第一級 27,182 人、第二級 1,318 人、第三級 38 人、第四級 0 人。

作業檢查情形

97年

單位:廠、項

進 入 設備之 措 施	事故之 避 難 措 施	作 業 環 境 測 定		特 殊 健 康 檢 查		防 護 具、 避 難 設 備	儲 存 與 空 容 器 之 處 理	危 害 物 質 通 識			
		有 測 定	未 測 定	有 實 施	未 實 施			危 害 通 識 計 畫	標 示 及 圖 示	物 質 安 全 資 料 表	危 害 物 質 清 單
1,087	1,087	1,087	1,075	1,087	1,075	1,087	1,087	1,087	1,087	1,087	1,087
10	-	432	73	118	49	156	229	423	426	260	266
0.92	-	39.74	6.79	10.86	4.56	14.35	21.07	38.91	39.19	23.92	24.47
12	-	432	75	119	50	170	223	423	425	260	266
346	346	347	346	346	346	347	346	346	350	348	346
6	-	209	33	69	22	81	181	246	211	176	178
6	-	188	30	61	12	61	162	235	187	142	167
100.00	-	89.95	90.91	88.41	54.55	75.31	89.50	95.52	88.64	80.69	93.82
7	1	3	36	5	29	47	89	31	85	86	68

表 4-3 鉛作業

中華民國

不合規定事項	防範危害 設備之 設置	防範危害 設備之 構造性能	防範危害 設備之 管理	防範危害 作業之 管理	教育訓練		清潔 設備 及衛生	公告、 標示
					作業 人員	作業 主管		
檢查廠數	160	160	160	160	160	160	160	160
不合規定廠數	65	9	1	19	26	44	49	53
不合規定廠數比率(%)	40.63	5.63	0.63	11.88	16.25	27.50	30.63	33.13
不合規定項數	321	5	1	21	26	46	56	53
實施複查廠數	32	32	31	32	34	32	31	31
上次通知改善項數	115	2	-	7	13	18	19	24
複查時已改善項數	104	2	-	7	11	12	15	18
改善百分比(%)	90.43	100.00	-	100.00	84.62	66.67	78.95	75.00
新增通知改善項數	20	-	1	1	6	7	4	10

說明：1.檢查廠數=初查廠數+複查廠數。

2.實施複查廠數以曾經初查者為限。

3.不合規定廠數比率=不合規定廠數÷檢查廠數×100。

4.改善百分比=複查時已改善項數÷上次通知改善項數×100。

5.鉛作業勞工人數: 25,882 人。

6.特殊健康檢查第一級 22,662 人、第二級 1,741 人、第三級 81 人、第四級 0 人。

檢查情形

97年

單位:廠、項

作業環境測定		特殊健康檢查		防護 具、避 難設備	儲存與 空容器 之處理	危害物質通識			
有測定	未測定	有實施	未實施			危害 通識 計畫	標示 及圖示	物質 安全 資料表	危害 物質 清單
160	160	160	160	160	160	160	160	160	160
44	24	51	16	50	3	1	2	8	3
27.50	15.00	31.88	10.00	31.25	1.88	0.63	1.25	5.00	1.88
44	21	51	14	50	3	1	2	3	3
31	31	31	32	31	31	31	32	31	31
19	4	20	3	12	1	-	1	-	-
16	2	20	3	12	1	-	1	-	-
84.21	50.00	100.00	100.00	100.00	100.00	-	100.00	-	-
1	-	-	-	-	2	-	-	-	-

表 4-4 粉塵作業

中華民國

不合規定事項	防範危害 設備之 免除許可	防範危害 設備之 設置	防範危害 設備之 構造性能	防範危害 設備之 管理	教育訓練		清潔 設備 及衛生	公告、 標示
					作業 人員	作業 主管		
檢查廠數	424	206	206	424	424	424	424	424
不合規定廠數	219	31	11	42	41	58	208	47
不合規定廠數比率(%)	51.65	15.05	5.34	9.91	9.67	13.68	49.06	11.08
不合規定項數	741	33	11	48	41	73	209	51
實施複查廠數	139	75	75	139	139	139	139	139
上次通知改善項數	420	12	7	19	16	36	81	19
複查時已改善項數	357	12	7	16	14	32	63	16
改善百分比(%)	85.00	100.00	100.00	84.21	87.50	88.89	77.78	84.21
新增通知改善項數	131	6	3	11	14	20	36	36

說明：1.檢查廠數 = 初查廠數 + 複查廠數。

2.實施複查廠數以曾經初查者為限。

3.不合規定廠數比率 = 不合規定廠數 ÷ 檢查廠數 × 100。

4.改善百分比 = 複查時已改善項數 ÷ 上次通知改善項數 × 100。

5.粉塵作業勞工人數：17,686 人。

6.特殊健康檢查管理一 16,860 人、管理二 257 人、管理三 0 人、管理四 0 人。

檢查情形

97年

單位:廠、項

作業環境測定		特殊健康檢查		防護具	危害物質通識			
有測定	未測定	有實施	未實施		危害通識計畫	標示及圖示	物質安全資料表	危害物質清單
424	424	424	424	424	424	424	424	424
171	69	233	48	64	19	13	13	19
40.33	16.27	54.95	11.32	15.09	4.48	3.07	3.07	4.48
171	70	238	48	64	19	13	13	19
139	139	139	139	139	139	139	139	139
87	26	180	13	20	6	6	6	6
81	22	157	12	20	6	6	6	6
93.10	84.62	87.22	92.31	100.00	100.00	100.00	100.00	100.00
1	28	-	9	14	-	2	1	-

五、危險性工作場所審查暨檢查

表 5-1 危險性工作場所審查暨檢查

中華民國97年

單位：件次

項 目 別	申 請 件 次	完 成 件 次		審 核 中 件 次
		合 格 件 次	不 合 格 件 次	
總 計	459	358	87	14
石化工廠工作場所	-	-	-	-
製造、處置、使用危險物、有害物工作場所	23	19	3	1
營造工程工作場所	377	304	68	5
農藥製造工作場所	-	-	-	-
火藥類工作場所	-	-	-	-
高壓氣體類工作場所	53	31	14	8
鍋爐工作場所	6	4	2	-

六、礦場安全檢查

表 6-1 礦場安全檢查次數

		中華民國97年			單位：礦次
項 目 別	總 計	其他礦業及 土石採取業	砂、石及黏 土採取業	石油天然 氣 礦 業	
總 計	1,818	144	1,557	117	
一 月 份 檢 查	150	9	126	15	
二 月 份 檢 查	74	8	50	16	
三 月 份 檢 查	134	13	108	13	
四 月 份 檢 查	180	13	161	6	
五 月 份 檢 查	176	15	151	10	
六 月 份 檢 查	171	10	154	7	
七 月 份 檢 查	169	12	145	12	
八 月 份 檢 查	169	14	151	4	
九 月 份 檢 查	171	11	144	16	
十 月 份 檢 查	160	16	140	4	
十 一 月 份 檢 查	137	9	120	8	
十 二 月 份 檢 查	127	14	107	6	

資料來源：經濟部礦務局

七、工作場所重大職業災害分析

表 7-1 勞工安全衛生法重大職業

中華民國84年

年 別	重大職業災害件數	項目	死 亡			
			台灣省	台北市	高雄市	小計
民國84年	492	人 數	443	36	43	522
		百分比	73.1	5.9	7.1	86.1
民國85年	537	人 數	468	46	39	553
		百分比	70.8	7.0	5.9	83.7
民國86年	520	人 數	463	24	48	535
		百分比	73.1	3.8	7.6	84.5
民國87年	469	人 數	418	27	34	479
		百分比	71.2	4.6	5.8	81.6
民國88年	442	人 數	426	19	33	478
		百分比	85.2	3.8	6.6	95.6
民國89年	422	人 數	381	24	17	422
		百分比	66.5	4.2	3.0	73.6
民國90年	364	人 數	324	24	21	369
		百分比	65.9	4.9	4.3	75.0
民國91年	323	人 數	282	23	29	334
		百分比	72.1	5.9	7.4	85.4
民國92年	327	人 數	280	20	25	325
		百分比	74.7	5.3	6.7	86.7
民國93年	311	人 數	279	18	22	319
		百分比	75.0	4.8	5.9	85.7
民國94年	374	人 數	323	27	30	380
		百分比	76.5	6.4	7.1	90.0
民國95年	358	人 數	300	30	38	368
		百分比	66.8	6.7	8.5	82.0
民國96年	298	人 數	247	28	23	298
		百分比	71.8	8.1	6.7	86.6
民國97年	337	人 數	292	24	14	330
		百分比	75.1	6.1	3.6	84.8

資料來源：台灣省部分包括科學工業園區管理局、中部科學工業園區管理局、南部科學工業園區管理局及經濟部加工出口區管理處。

說明：重大職業災害傷亡情形統計，97年全國重大職業災害發生件數為 337 件，傷亡人數計 389 人。

災害各項資料統計分析

至97年

重 傷				輕 傷				總 計
台灣省	台北市	高雄市	小計	台灣省	台北市	高雄市	小計	
40	1	2	43	36	-	5	41	606
6.6	0.2	0.3	7.1	5.9	0.0	0.8	6.8	100.0
39	1	10	50	40	7	11	58	661
5.9	0.2	1.5	7.6	6.1	1.1	1.7	8.8	100.0
28	-	10	38	57	-	3	60	633
4.4	0.0	1.6	6.0	9.0	0.0	0.5	9.5	100.0
60	-	6	66	33	-	9	42	587
10.2	0.0	1.0	11.2	5.6	0.0	1.5	7.2	100.0
11	-	2	13	8	-	1	9	500
2.2	0.0	0.4	2.6	1.6	0.0	0.0	1.8	100.0
45	9	-	54	88	9	-	97	573
7.9	1.6	0.0	9.4	15.4	1.6	0.0	16.9	100.0
27	1	4	32	64	19	8	91	492
5.5	0.2	0.8	6.5	13.0	3.9	1.6	18.5	100.0
13	4	1	18	29	6	4	39	391
3.3	1.0	0.3	4.6	7.4	1.5	1.0	10.0	100.0
18	2	4	24	23	1	2	26	375
4.8	0.5	1.1	6.4	6.1	0.3	0.5	6.9	100.0
18	4	-	22	30	-	1	31	372
4.8	1.1	0.0	5.9	8.1	0.0	0.3	8.4	100.0
16	5	1	22	14	2	4	20	422
3.8	1.2	0.2	5.2	3.3	0.5	1.0	4.8	100.0
22	5	2	29	34	1	17	52	449
4.9	1.1	0.4	6.4	7.6	0.2	3.8	11.6	100.0
23	3	1	27	14	1	4	19	344
6.7	0.9	0.3	7.9	4.0	0.3	1.2	5.5	100.0
26	-	-	26	26	-	7	33	389
6.7	0.0	0.0	6.7	6.7	0.0	1.8	8.5	100.0

表 7-2 勞工安全衛生法適用行業工作場所重大職業災害死亡千人率

年 別	合 計			營 造 業		
	雇工人數 (千人)	死亡 人數	死 亡 千人率	雇工人數 (千人)	死亡 人數	死 亡 千人率
89 年	4,354	422	0.0969	694	224	0.3228
90 年	4,279	369	0.0862	677	198	0.2925
91 年	4,322	334	0.0773	679	164	0.2415
92 年	4,416	325	0.0736	675	181	0.2681
93 年	5,355	319	0.0596	677	160	0.2363
94 年	5,767	380	0.0659	686	200	0.2915
95 年	6,349	368	0.0580	701	190	0.2710
96 年	6,432	298	0.0463	707	137	0.1938
97 年	6,314	330	0.0522	703	162	0.2304

年 別	製 造 業			其他行業		
	雇工人數 (千人)	死亡 人數	死 亡 千人率	雇工人數 (千人)	死亡人數	死 亡 千人率
89 年	2,863	156	0.0545	797	42	0.0527
90 年	2,691	124	0.0461	911	47	0.0516
91 年	2,700	118	0.0437	943	52	0.0551
92 年	2,715	93	0.0342	1,026	51	0.0497
93 年	2,786	101	0.0362	1,892	58	0.0307
94 年	2,782	116	0.0417	2,299	64	0.0278
95 年	2,810	116	0.0413	2,838	62	0.0218
96 年	2,840	106	0.0373	2,885	55	0.0191
97 年	2,702	102	0.0377	2,909	66	0.0226

附 註：1.雇工人數資料來源：本會統計月報。

2.其他行業(包括農林漁牧業、礦業及土石採取業、水電燃氣業、住宿及餐飲業、運輸倉儲及通信業、租賃業、廣播電視業、環境衛生及污染防治服務業、醫療保健服務業)
計算以求基準一致。

表 7-3 勞工安全衛生法適用行業工作場所重大職業災害死亡人數

單位：人

年 別	計	本 會			北市處	高市所	經加處	國科會			
		北檢所	中檢所	南檢所				竹科	中科	南科	
89 年	422	141	133	95	24	17	4	5	-	3	
90 年	369	143	101	73	24	21	1	3	-	3	
91 年	334	102	91	86	23	29	-	3	-	-	
92 年	325	117	97	57	21	25	-	3	-	5	
93 年	319	126	81	61	18	22	3	4	-	4	
94 年	380	136	107	71	27	30	3	2	-	4	
95 年	368	149	86	58	30	38	1	1	1	4	
96 年	298	111	70	60	28	23	2	0	1	3	
97 年	330	114	91	75	24	14	4	5	1	2	
1 月	24	8	7	7	0	1	0	0	1	0	
2 月	18	9	5	4	0	0	0	0	0	0	
3 月	35	12	12	7	1	2	0	0	0	1	
4 月	24	12	5	5	1	1	0	0	0	0	
5 月	32	15	3	6	5	1	1	1	0	0	
6 月	35	8	16	5	3	2	0	1	0	0	
7 月	28	7	5	10	4	2	0	0	0	0	
8 月	31	11	11	6	2	1	0	0	0	0	
9 月	20	5	7	3	2	2	1	0	0	0	
10 月	33	14	9	6	2	0	0	1	0	1	
11 月	31	6	7	11	2	1	2	2	0	0	
12 月	19	7	4	5	2	1	0	0	0	0	
97年12月31止較 上年同月增減	人數 (%)	7 58.33	4 133.33	0 -	2 66.67	2 -	-1 -50	0 -	0 -	0 -	0 -
本年與上年 同期累計增減	人數 (%)	32 10.74	3 2.70	21 30.00	15 25.00	-4 -14.28	-9 -39.13	2 100.00	5 -	0 -	-1 -33.33

說明：1.本年係97年；上年係96年。

八、職業災害月報表統計 分析

表 8-1 職業災害統

中華民國

行 業 別	陳報事業	百分比	僱用勞	百分比	總工作	百分比
	單位數	(%)	工人數	(%)	日 數	(%)
	(家)		(人)		(工作天)	
全 產 業	13 637	86.95	2 723 323	85.88	701 290 726	86.01
農、林、漁、牧業	33	0.24	3 561	0.13	977 783	0.14
礦業及土石採取業	27	0.20	3 882	0.14	977 589	0.14
製 造 業	7 798	57.18	1 406 867	51.66	362 061 485	51.63
食品及飲料製造業	426	3.12	61 085	2.24	16 181 099	2.31
菸草製造業	3	0.02	981	0.04	234 288	0.03
紡 織 業	407	2.98	58 712	2.16	15 981 208	2.28
成衣、服飾品及其他紡織品製造業	207	1.52	23 320	0.86	6 172 434	0.88
皮革、毛皮及其製品製造業	106	0.78	12 968	0.48	3 410 600	0.49
木竹製品製造業	40	0.29	3 188	0.12	832 772	0.12
家具及裝設品製造業	80	0.59	7 634	0.28	2 012 877	0.29
紙漿、紙及紙製品製造業	153	1.12	20 715	0.76	5 388 441	0.77
印刷及其輔助業	113	0.83	11 522	0.42	3 037 435	0.43
化學材料製造業	252	1.85	45 609	1.67	11 716 796	1.67
化學製品製造業	325	2.38	34 039	1.25	8 666 026	1.24
石油及煤製品製造業	16	0.12	5 457	0.20	1 376 012	0.20
橡膠製品製造業	119	0.87	21 094	0.77	5 529 029	0.79
塑膠製品製造業	460	3.37	53 900	1.98	14 197 008	2.02
非金屬礦物製品製造業	269	1.97	33 483	1.23	8 776 133	1.25
金屬基本工業	254	1.86	42 519	1.56	12 321 594	1.76
金屬製品製造業	830	6.09	89 351	3.28	23 388 899	3.34
機械設備製造修配業	831	6.09	94 648	3.48	24 575 398	3.50
電腦、通信及視聽電子產品製造業	571	4.19	150 875	5.54	38 155 701	5.44
電子零組件製造業	1 082	7.93	417 935	15.35	105 038 200	14.98
電力機械器材及設備製造修配業	454	3.33	74 074	2.72	18 949 315	2.70
運輸工具製造修配業	462	3.39	86 000	3.16	21 433 183	3.06
精密、光學、醫療器材及鐘錶製造業	185	1.36	36 630	1.35	9 299 984	1.33
其他工業製品製造業	153	1.12	21 128	0.78	5 387 053	0.77
水電燃氣業	134	0.98	35 612	1.31	9 046 533	1.29
營 造 業	563	4.13	63 482	2.33	15 935 121	2.27
批發及零售業	1 084	7.95	199 064	7.31	52 013 981	7.42
住宿及餐飲業	916	6.72	86 689	3.18	21 302 765	3.04
運輸、倉儲及通信業	684	5.02	174 833	6.42	45 726 342	6.52
金融及保險業	733	5.38	287 208	10.55	71 878 155	10.25
不動產及租賃業	156	1.14	23 919	0.88	6 465 430	0.92
專業、科學及技術服務業	263	1.93	60 128	2.21	15 093 263	2.15
教育服務業	39	0.29	24 250	0.89	6 037 837	0.86
醫療保健及社會福利服務業	405	2.97	189 490	6.96	49 227 646	7.02
文化、運動及休閒服務業	269	1.97	42 410	1.56	10 923 734	1.56
其他服務業	477	3.50	98 235	3.61	27 392 239	3.91
公共行政業	56	0.41	23 693	0.87	6 230 823	0.89

說明：1.陳報事業單位百分比 = 陳報事業單位數 ÷ 全產業陳報數 × 100。

2.僱用勞工人數百分比 = 僱用勞工人數 ÷ 僱用勞工總人數 × 100。

3.總工作日數百分比 = 工作日數 ÷ 總工作日數 × 100。

4.總經歷工時百分比 = 經歷工時 ÷ 總經歷工時 × 100。

5.失能傷害次數百分比 = 失能傷害次數 ÷ 失能傷害總次數 × 100。

6.已結案之失能傷害次數百分比 = 已結案失能傷害次數 ÷ 已結案失能傷害總次數 × 100。

7.死亡人數百分比 = 死亡人數 ÷ 死亡總人數 × 100。

計概況按全產業分

97年

總 經 歷 工 時 (時)	百 分 比 (%)	失 能 傷 害 次 數 (人 次)	百 分 比 (%)	失 能 傷 害 頻 率	已 結 案 之 失 能 傷 害 次 數 (人 次)	百 分 比 (%)
5716 555 136	86.29	11 920	87.14	2.09	11 920	87.14
7 419 363	0.13	17	0.14	2.29	17	0.14
7 834 787	0.14	12	0.10	1.53	12	0.10
2981 884 501	52.16	6 846	57.43	2.30	6 846	57.43
131 561 886	2.30	480	4.03	3.65	480	4.03
1 836 524	0.03	1	0.01	0.54	1	0.01
130 869 362	2.29	370	3.10	2.83	370	3.10
49 165 546	0.86	76	0.64	1.55	76	0.64
27 419 196	0.48	67	0.56	2.44	67	0.56
6 782 473	0.12	105	0.88	15.48	105	0.88
16 177 966	0.28	74	0.62	4.57	74	0.62
44 028 822	0.77	181	1.52	4.11	181	1.52
24 578 573	0.43	102	0.86	4.15	102	0.86
96 499 238	1.69	146	1.22	1.51	146	1.22
70 243 930	1.23	111	0.93	1.58	111	0.93
11 495 372	0.20	6	0.05	0.52	6	0.05
47 712 645	0.83	210	1.76	4.40	210	1.76
116 457 250	2.04	324	2.72	2.78	324	2.72
71 893 540	1.26	382	3.20	5.31	382	3.20
102 566 286	1.79	446	3.74	4.35	446	3.74
192 935 575	3.38	877	7.36	4.55	877	7.36
200 449 255	3.51	767	6.43	3.83	767	6.43
313 665 295	5.49	199	1.67	0.63	199	1.67
875 966 730	15.32	879	7.37	1.00	879	7.37
155 414 619	2.72	304	2.55	1.96	304	2.55
175 718 206	3.07	513	4.30	2.92	513	4.30
74 684 405	1.31	79	0.66	1.06	79	0.66
43 761 807	0.77	147	1.23	3.36	147	1.23
75 392 749	1.32	27	0.23	0.36	27	0.23
129 196 532	2.26	378	3.17	2.93	378	3.17
409 511 640	7.16	695	5.83	1.70	695	5.83
166 314 167	2.91	864	7.25	5.19	864	7.25
369 275 842	6.46	1 246	10.45	3.37	1 246	10.45
578 763 263	10.12	193	1.62	0.33	193	1.62
53 440 620	0.93	108	0.91	2.02	108	0.91
123 442 563	2.16	67	0.56	0.54	67	0.56
48 187 241	0.84	5	0.04	0.10	5	0.04
392 418 225	6.86	489	4.10	1.25	489	4.10
86 404 009	1.51	206	1.73	2.38	206	1.73
236 975 261	4.15	540	4.53	2.28	540	4.53
50 094 373	0.88	227	1.90	4.53	227	1.90

8.永久全失能人數百分比 = 永久全失能人數÷永久全失能總人數×100。

9.永久部份失能人數百分比 = 永久部份失能人數÷永久部份失能總人數×100。

10.暫時全失能百分比 = 暫時全失能人數÷暫時全失能總人數×100。

11.總損失日數百分比 = 損失日數÷總損失日數×100。

12.失能傷害頻率 = 失能傷害次數×1,000,000÷總經歷工時。

13.失能傷害嚴重率 = 總損失日數×1,000,000÷總經歷工時。

14.總合傷害指數 = SQRT(失能傷害頻率×失能傷害嚴重率÷1000)。

表 8-1 職業災害統

中華民國

行 業 別	已 結 案 之 失 能 傷					
	死 亡 (人)	百 分 比 (%)	永 久 全 失 能 (人)	百 分 比 (%)	永 久 部 分 失 能 (人 次)	百 分 比 (%)
全 產 業	77	94.81	15	100.00	334	96.11
農、林、漁、牧業	-	-	-	-	-	-
礦業及土石採取業	-	-	-	-	1	0.30
製 造 業	35	45.45	7	46.67	262	78.44
食品及飲料製造業	3	3.90	-	-	17	5.09
菸草製造業	-	-	-	-	-	-
紡 織 業	1	1.30	-	-	13	3.89
成衣、服飾品及其他紡織品製造業	-	-	-	-	2	0.60
皮革、毛皮及其製品製造業	-	-	-	-	5	1.50
木竹製品製造業	-	-	-	-	2	0.60
家具及裝設品製造業	-	-	1	6.67	3	0.90
紙漿、紙及紙製品製造業	2	2.60	-	-	16	4.79
印刷及其輔助業	1	1.30	-	-	2	0.60
化學材料製造業	2	2.60	-	-	5	1.50
化學製品製造業	-	-	-	-	7	2.10
石油及煤製品製造業	-	-	-	-	-	-
橡膠製品製造業	1	1.30	1	6.67	4	1.20
塑膠製品製造業	6	7.79	-	-	15	4.49
非金屬礦物製品製造業	2	2.60	-	-	9	2.69
金屬基本工業	3	3.90	-	-	15	4.49
金屬製品製造業	7	9.09	1	6.67	49	14.67
機械設備製造修配業	2	2.60	2	13.33	34	10.18
電腦、通信及視聽電子產品製造業	-	-	-	-	10	2.99
電子零組件製造業	3	3.90	-	-	13	3.89
電力機械器材及設備製造修配業	1	1.30	-	-	3	0.90
運輸工具製造修配業	-	-	-	-	26	7.78
精密、光學、醫療器材及鐘錶製造業	-	-	-	-	9	2.69
其他工業製品製造業	1	1.30	2	13.33	3	0.90
水電燃氣業	1	1.30	-	-	4	1.20
營 造 業	9	11.69	2	13.33	11	3.29
批發及零售業	5	6.49	1	6.67	20	5.99
住宿及餐飲業	2	2.60	-	-	8	2.40
運輸、倉儲及通信業	7	9.09	2	13.33	10	2.99
金融及保險業	1	1.30	-	-	2	0.60
不動產及租賃業	-	-	-	-	1	0.30
專業、科學及技術服務業	1	1.30	-	-	-	-
教育服務業	-	-	-	-	1	0.30
醫療保健及社會福利服務業	1	1.30	-	-	3	0.90
文化、運動及休閒服務業	-	-	-	-	-	-
其他服務業	12	15.58	3	20.00	10	2.99
公共行政業	3	3.90	-	-	1	0.30

概況按全產業分(續)

97年

害 次 數 (人次)		總 損 失 工 作 日 數 (日)	百 分 比 (%)	失 能 傷 害 嚴 重 率	總 和 傷 害 指 數
暫時全失能 (人次)	百 分 比 (%)				
11 494	86.81	949 056	95.58	166	0.59
17	0.15	788	0.08	106	0.49
11	0.10	580	0.06	74	0.34
6 542	56.92	519 736	54.76	174	0.63
460	4.00	35 508	3.74	270	0.99
1	0.01	9	0.00	5	0.05
356	3.10	19 598	2.06	150	0.65
74	0.64	5 767	0.61	117	0.43
62	0.54	2 952	0.31	108	0.51
103	0.90	7 146	0.75	1 054	4.04
70	0.61	7 732	0.81	478	1.48
163	1.42	22 394	2.36	509	1.45
99	0.86	7 458	0.79	303	1.12
139	1.21	16 179	1.70	168	0.50
104	0.90	3 053	0.32	43	0.26
6	0.05	15	0.00	1	0.03
204	1.77	19 581	2.06	410	1.34
303	2.64	45 752	4.82	393	1.05
371	3.23	26 622	2.81	370	1.40
428	3.72	31 158	3.28	304	1.15
820	7.13	92 784	9.78	481	1.48
729	6.34	51 424	5.42	257	0.99
189	1.64	6 240	0.66	20	0.11
863	7.51	28 612	3.01	33	0.18
300	2.61	32 283	3.40	208	0.64
487	4.24	30 442	3.21	173	0.71
70	0.61	1 566	0.17	21	0.15
141	1.23	25 461	2.68	582	1.40
22	0.19	6 807	0.72	90	0.18
356	3.10	84 167	8.87	651	1.38
669	5.82	56 244	5.93	137	0.48
854	7.43	21 552	2.27	130	0.82
1 227	10.68	87 998	9.27	238	0.90
190	1.65	12 289	1.29	21	0.08
107	0.93	1 881	0.20	35	0.27
66	0.57	6 790	0.72	55	0.17
4	0.03	309	0.03	6	0.03
485	4.22	11 385	1.20	29	0.19
206	1.79	3 308	0.35	38	0.30
515	4.48	112 270	11.83	474	1.04
223	1.94	22 952	2.42	458	1.44

表 8-2 職業災害統計

中華民國

項 目 別	行業別	總 計	墜 落 滾 落	跌 倒	衝 撞	物 體 飛 落	物 體 倒 塌 崩 塌	被 撞	被 夾 被 捲	被刺、 割、 擦 傷
	比 率 (%)									
職業災害類型比率(%)	100.00		5.20	15.73	3.46	3.52	2.53	6.32	18.00	17.36
全 產 業		11 920	620	1 875	413	419	302	753	2 146	2 069
農、林、漁、牧業	0.14	17	3	-	-	2	-	2	1	2
礦業及土石採取業	0.10	12	-	4	-	-	-	-	6	1
製 造 業	57.43	6 846	296	702	157	241	199	360	1 796	1 426
食品及飲料製造業	4.03	480	31	104	13	9	12	19	98	99
菸草製造業	0.01	1	-	1	-	-	-	-	-	-
紡 織 業	3.10	370	20	44	5	12	9	26	105	54
成衣、服飾品及其他紡織製品製造業	0.64	76	23	13	-	1	4	2	15	11
皮革、毛皮及其製品製造業	0.56	67	1	4	1	1	2	1	29	13
木竹製品製造業	0.88	105	3	4	4	7	8	5	23	35
家具及裝設品製造業	0.62	74	-	3	-	5	-	2	19	27
紙漿、紙及紙製品製造業	1.52	181	13	14	5	3	4	9	76	24
印刷及其輔助業	0.86	102	3	6	2	2	1	4	41	32
化學材料製造業	1.22	146	9	16	6	4	-	7	31	12
化學製品製造業	0.93	111	5	14	2	3	1	1	29	11
石油及煤製品製造業	0.05	6	1	1	-	-	-	1	1	1
橡膠製品製造業	1.76	210	5	11	3	6	3	11	72	27
塑膠製品製造業	2.72	324	4	30	4	10	3	13	92	80
非金屬礦物製品製造業	3.20	382	22	21	3	18	18	14	92	99
金屬基本工業	3.74	446	19	42	10	14	18	32	120	79
金屬製品製造業	7.36	877	30	53	16	36	26	48	300	200
機械設備製造修配業	6.43	767	35	52	16	35	30	45	178	202
電腦、通信及視聽電子產品製造業	1.67	199	3	30	8	5	3	17	51	34
電子零組件製造業	7.37	879	23	132	39	33	29	44	180	145
電力機械器材及設備製造修配業	2.55	304	16	35	9	11	17	14	58	74
運輸工具製造修配業	4.30	513	24	50	6	18	9	21	136	114
精密、光學、醫療器材及鐘錶製造業	0.66	79	1	11	-	2	2	6	22	14
其他工業製品製造業	1.23	147	5	11	5	6	-	18	28	39
水 電 燃 氣 業	0.23	27	1	7	1	1	-	-	1	1
營 造 業	3.17	378	55	56	5	30	13	29	65	42
批發及零售業	5.83	695	54	123	31	16	18	69	72	153
住宿及餐飲業	7.25	864	27	193	57	17	10	35	17	217
運輸、倉儲及通信業	10.45	1 246	73	322	69	60	33	111	90	62
金融及保險業	1.62	193	6	64	10	-	-	18	3	3
不動產及租賃業	0.91	108	8	19	22	1	3	11	2	10
專業、科學及技術服務業	0.56	67	2	11	1	2	-	8	4	5
教 育 服 務 業	0.04	5	-	1	-	-	1	-	1	2
醫療保健及社會福利服務業	4.10	489	14	123	8	8	10	26	28	47
文化、運動及休閒服務業	1.73	206	19	55	14	16	6	10	11	13
其他服務業	4.53	540	50	144	27	18	9	34	34	52
公共行政業	1.90	227	12	51	11	7	-	40	15	33

說明：1.行業別比率 = 各行業職業災害人次 ÷ 職業災害總人次 × 100。

2.職業災害類型比率 = 各職業災害類型人次 ÷ 職業災害總人次 × 100。

災害類型按行業分

97年

單位：人次

踩踏	溺斃	與高溫、低溫之接觸	與有害物等之接觸	感電	爆炸	物體破裂	火災	不當動作	其他	無法歸類者	交通事故			
											公路	鐵路	船舶、航空器	其他
1.15	0.02	4.15	1.87	0.43	0.22	0.31	0.28	6.74	7.27	1.43	3.04	-	-	0.97
137	2	495	223	51	26	37	33	804	867	170	362	-	-	116
1	-	-	-	-	-	-	-	3	3	-	-	-	-	-
-	-	-	-	-	-	-	-	-	-	1	-	-	-	-
55	-	249	162	30	16	24	21	536	434	59	44	-	-	39
8	-	30	4	1	-	-	-	26	21	4	-	-	-	1
-	-	-	-	-	-	-	-	-	-	-	-	-	-	-
2	-	17	7	1	-	1	1	44	11	8	1	-	-	2
1	-	2	-	-	-	-	-	-	2	2	-	-	-	-
1	-	2	1	-	-	-	-	5	6	-	-	-	-	-
-	-	2	3	1	-	-	-	-	7	2	-	-	-	1
2	-	2	-	1	-	-	-	5	4	1	2	-	-	1
1	-	7	6	-	1	-	-	5	9	-	2	-	-	2
-	-	1	-	-	-	-	1	3	4	1	-	-	-	1
-	-	17	18	2	1	-	-	6	9	5	-	-	-	3
1	-	9	10	1	-	-	1	12	6	1	1	-	-	3
-	-	-	-	-	-	-	-	-	-	-	-	-	-	1
1	-	8	2	-	1	1	-	40	17	-	1	-	-	1
1	-	17	5	1	1	1	13	26	14	4	4	-	-	1
4	-	11	2	3	-	2	-	27	42	3	1	-	-	-
2	-	41	3	3	1	-	-	33	26	-	3	-	-	-
3	-	22	11	3	4	6	-	66	42	4	5	-	-	2
1	-	18	11	4	4	5	-	47	75	4	1	-	-	4
2	-	3	2	1	1	-	-	26	8	2	2	-	-	1
5	-	17	68	3	-	3	-	70	61	9	9	-	-	9
1	-	7	3	4	-	1	-	28	18	4	3	-	-	1
13	-	10	3	1	1	3	2	51	39	3	6	-	-	3
3	-	3	1	-	-	-	3	4	4	1	2	-	-	-
3	-	3	2	-	1	1	-	12	9	1	1	-	-	2
-	-	6	-	1	-	-	-	1	-	-	6	-	-	1
6	1	7	1	8	4	4	2	12	19	6	12	-	-	1
5	-	27	8	5	2	1	-	47	33	11	16	-	-	4
10	-	163	12	3	2	1	-	28	46	16	7	-	-	3
35	1	11	8	1	-	1	1	75	109	17	129	-	-	38
-	-	-	-	-	-	-	1	-	12	3	69	-	-	4
2	-	1	-	-	-	-	-	1	8	2	13	-	-	5
-	-	1	2	-	1	1	-	5	11	1	3	-	-	9
-	-	-	-	-	-	-	-	-	-	-	-	-	-	-
8	-	10	4	-	-	1	3	47	108	33	9	-	-	2
2	-	11	5	3	-	-	-	8	20	8	5	-	-	-
6	-	9	21	-	1	2	2	33	44	12	34	-	-	8
7	-	-	-	-	-	2	3	8	20	1	15	-	-	2

表 8-3 職業災害統計行業別

中華民國

項 目 別	總 計	動 力 機 械					裝 卸 搬 運 機 械			其
		原動機	動 力 傳 導 裝 置	木 材 加 工 機 械	營 造 機 械	一 般 動 力 機 械	起 重 機 械	動 力 搬 運 機 械	交 通 工 具	壓 力 容 器
媒 介 物 比 率 (%)	100.00	0.52	4.54	1.12	1.12	13.01	1.85	5.13	10.56	0.89
全 產 業	11 920	62	541	134	133	1 551	220	611	1 259	106
農、林、漁、牧業	17	-	-	-	-	1	-	1	1	-
礦業及土石採取業	12	-	1	-	-	-	2	-	-	-
製 造 業	6 846	56	494	113	107	1 443	151	362	260	71
食品及飲料製造業	480	1	35	3	3	53	7	50	19	12
菸草製造業	1	-	-	-	-	-	-	-	-	-
紡 織 業	370	7	62	-	1	59	9	24	9	10
成衣、服飾品及其他紡織製品製造業	76	-	6	1	1	5	-	-	3	-
皮革、毛皮及其製品製造業	67	3	6	-	1	17	3	2	-	-
木竹製品製造業	105	-	5	39	3	5	1	6	4	1
家具及裝設品製造業	74	-	1	6	1	21	1	4	3	-
紙漿、紙及紙製品製造業	181	3	56	3	2	22	3	13	6	-
印刷及其輔助業	102	-	13	-	4	29	-	5	1	1
化學材料製造業	146	1	10	-	-	19	2	16	2	3
化學製品製造業	111	1	13	-	2	12	-	3	5	4
石油及煤製品製造業	6	-	-	-	-	2	-	-	1	-
橡膠製品製造業	210	-	22	-	-	84	1	7	3	2
塑膠製品製造業	324	3	26	2	2	80	5	14	14	2
非金屬礦物製品製造業	382	-	19	4	29	39	12	29	10	1
金屬基本工業	446	2	25	7	7	57	11	21	3	6
金屬製品製造業	877	6	58	13	19	292	32	41	18	8
機械設備製造修配業	767	9	22	16	15	223	30	28	23	7
電腦、通信及視聽電子產品製造業	199	6	9	-	1	42	3	16	19	1
電子零組件製造業	879	6	44	-	5	142	2	35	63	7
電力機械器材及設備製造修配業	304	5	21	2	3	53	11	16	13	3
運輸工具製造修配業	513	-	26	12	4	139	13	21	22	2
精密、光學、醫療器材及鐘錶製造業	79	1	7	1	-	18	1	3	7	1
其他工業製品製造業	147	2	8	4	4	30	4	8	12	-
水 電 燃 氣 業	27	-	1	1	-	-	-	2	5	-
營 造 業	378	1	5	3	13	20	21	15	31	1
批發及零售業	695	2	14	3	4	54	6	24	102	13
住宿及餐飲業	864	-	4	8	3	7	3	34	69	9
運輸、倉儲及通信業	1 246	-	10	1	3	7	26	112	346	2
金融及保險業	193	-	-	-	-	-	-	3	107	1
不動產及租賃業	108	-	-	1	-	1	-	12	43	-
專業、科學及技術服務業	67	-	-	-	1	3	1	1	19	1
教 育 服 務 業	5	-	-	-	-	-	-	1	-	1
醫療保健及社會福利服務業	489	-	3	1	-	5	3	4	45	3
文化、運動及休閒服務業	206	-	3	-	-	1	3	2	36	1
其他服務業	540	1	6	1	1	8	3	30	113	3
公 共 行 政 業	227	2	-	2	1	1	1	8	82	-

說明：媒介物比率 = 各媒介物人次 ÷ 職業災害總人次 × 100。

與媒介物之關係按全產業分

97年

單位：人次

他 設 備							營 建	物 質 材 料		貨 物	環 境	其 他 類		
化 學 設 備	熔 接 設 備	爐 窯	電 氣 設 備	人 力 機 械 工 具	用 具	其 他 設 備	營建物 及施工 設 備	危 險 物 有 害 物	材 料	運 搬 物 體	環 境	其 他 媒介物	無 媒 介 物	不 能 分 類
0.34	0.34	0.28	0.87	4.32	4.32	2.27	6.60	2.38	9.98	2.12	8.57	10.40	3.15	5.31
41	41	33	104	515	515	271	787	284	1 190	253	1 021	1 240	375	633
-	-	-	-	1	1	-	4	-	-	-	3	3	-	2
-	-	-	-	-	-	-	1	-	3	-	-	-	4	1
36	34	26	61	362	280	201	375	202	817	126	396	483	129	261
-	1	1	3	33	16	13	36	4	19	8	56	39	16	52
-	-	-	-	-	-	-	-	-	-	-	-	-	1	-
3	1	-	2	25	22	16	23	9	18	9	16	27	7	11
-	-	-	1	2	4	1	13	3	-	2	16	15	2	1
1	-	-	-	12	2	-	1	-	5	-	4	6	-	4
-	-	-	4	-	3	1	1	2	17	3	2	2	4	2
-	1	-	-	2	1	2	-	1	22	-	3	4	-	1
1	1	-	-	2	11	5	12	9	13	6	6	5	1	1
-	-	-	-	2	4	9	6	1	7	1	7	7	1	4
6	2	-	3	5	7	7	10	18	7	-	12	7	2	7
4	1	-	1	2	8	2	8	10	6	4	8	9	1	7
-	-	-	-	-	-	-	-	-	-	-	2	1	-	-
-	1	-	-	7	9	9	8	2	20	4	15	10	1	5
-	2	-	3	43	4	5	11	21	20	18	17	19	3	10
-	2	5	2	12	17	10	30	20	71	2	27	31	5	5
-	1	14	5	14	16	9	13	7	130	4	30	33	8	23
-	4	5	6	32	46	9	20	13	148	5	25	45	11	21
2	8	-	4	40	22	12	29	15	126	10	32	50	12	32
-	2	-	2	11	8	6	7	2	13	4	18	17	6	6
19	3	-	9	50	38	52	73	48	55	19	55	86	28	40
-	1	1	8	24	20	16	14	3	31	12	14	21	2	10
-	2	-	8	29	15	9	45	6	72	8	19	36	12	13
-	-	-	-	1	-	6	10	3	6	1	4	4	3	2
-	1	-	-	14	7	2	5	5	11	6	8	9	3	4
-	-	-	7	-	1	-	1	-	1	-	4	3	1	-
-	5	-	9	18	28	1	66	7	69	4	11	36	11	3
-	1	1	7	36	46	22	61	10	65	10	41	68	20	85
2	1	5	2	35	38	7	64	17	53	2	198	186	46	71
-	-	-	6	30	44	18	61	11	67	93	93	192	74	50
-	-	-	-	-	3	3	20	1	1	-	19	12	8	15
-	-	-	-	5	3	1	10	-	3	1	6	10	3	9
2	-	-	1	2	4	1	5	1	4	-	5	9	3	4
1	-	-	-	-	-	-	1	-	-	-	-	1	-	-
-	-	-	3	7	15	9	35	15	36	2	122	104	17	60
-	-	1	4	7	21	2	34	5	8	1	30	24	10	13
-	-	-	2	9	28	4	40	15	40	9	78	70	40	39
-	-	-	2	3	3	2	9	-	23	5	15	39	9	20

表 8-4 職業災害統計災害類型

中華民國

項 目 別	災 害 類 型 比 率 (%)	總 計	動 力 機 械				裝 卸 搬 運 機 械			其	
			原動機	動 力 傳 導 裝 置	木 材 加 工 機 械	營 造 機 械	一 般 動 力 機 械	起 重 機 械	動 力 搬 運 機 械	交 通 工 具	壓 力 容 器
各媒介物所占比率(%)	100.00		0.52	4.54	1.12	1.12	13.01	1.85	5.13	10.56	0.89
總 計		11,920	62	541	134	133	1,551	220	611	1,259	106
墜 落、滾 落	5.20	620	-	3	2	3	13	25	36	37	2
跌 倒	15.73	1,875	-	7	3	4	20	14	58	266	6
衝 撞	3.46	413	1	4	2	3	11	6	72	144	4
物 體 飛 落	3.52	419	3	3	7	3	27	16	15	3	1
物體倒塌、崩落	2.53	302	-	5	1	1	13	9	10	9	1
被 撞	6.32	753	11	26	1	7	34	32	90	301	3
被 夾、被 捲	18.00	2,146	23	358	11	31	808	75	173	31	9
被刺、割、擦傷	17.36	2,069	18	96	102	39	397	14	36	11	5
踩 踏	1.15	137	-	2	-	2	4	1	20	6	-
溺 斃	0.02	2	-	-	-	-	-	-	-	-	-
與高溫、低溫之接觸	4.15	495	-	5	-	5	31	3	5	2	54
與有害物等之接觸	1.87	223	-	-	-	-	3	-	-	-	2
感 電	0.43	51	-	-	-	-	6	-	1	-	-
爆 炸	0.22	26	-	-	-	-	2	1	-	-	-
物 體 破 裂	0.31	37	-	1	1	-	3	-	-	-	10
火 災	0.28	33	-	-	-	-	1	1	-	1	1
不 當 動 作	6.74	804	5	18	1	5	104	13	29	13	5
其 他	7.27	867	1	10	2	29	71	9	28	25	2
無 法 歸 類 者	1.43	170	-	3	1	-	3	1	7	12	-
交 通 事 故											
公路、鐵路事故	3.04	362	-	-	-	-	-	-	23	307	1
船航事故及其他	0.97	116	-	-	-	1	-	-	8	91	-

說明：1.災害類型比率 = 各職業災害類型人次 ÷ 職業災害總人次 × 100。

2.各媒介物所占比率 = 各媒介物職業災害人次 ÷ 職業災害總人次 × 100。

與媒介物之關係按全產業分

97年

單位：人次

他 設 備							營 建	物 質 材 料		貨 物	環 境	其 他 類		
化 學 設 備	熔 接 設 備	爐 窯	電 設 備 氣	人 力 機 械 工 具	用 具	其 他 設 備	營建物 及施工 設 備	危 險 物 有 害 物	材 料	運 搬 物 體	環 境	其 他 媒 介 物	無 媒 介 物	不 能 分 類
0.34	0.34	0.28	0.87	4.32	4.32	2.27	6.60	2.38	9.98	2.12	8.57	10.40	3.15	5.31
41	41	33	104	515	515	271	787	284	1,190	253	1,021	1,240	375	633
-	-	1	4	1	118	8	196	2	21	10	34	52	27	25
-	1	-	6	12	68	24	378	2	66	22	295	262	209	152
-	1	-	2	6	10	13	21	1	19	3	19	57	1	13
-	2	-	2	19	36	18	18	-	123	41	19	55	-	8
-	-	2	5	13	19	11	15	2	90	30	19	35	-	12
-	2	-	4	40	15	20	15	-	50	7	18	54	2	21
1	4	1	14	65	64	67	30	2	141	19	48	132	1	38
1	-	-	8	255	90	50	37	25	461	13	101	220	8	82
-	-	-	-	2	7	4	28	-	19	3	17	6	10	6
-	-	-	-	-	-	-	-	-	-	-	2	-	-	-
4	16	27	13	5	5	9	6	31	22	-	188	41	7	16
33	1	-	-	2	1	2	12	146	2	1	8	7	-	3
-	-	-	28	-	3	1	1	1	-	-	4	5	-	1
1	5	-	4	-	1	-	-	11	-	-	-	1	-	-
-	-	-	3	1	1	1	1	2	6	-	2	3	1	1
-	-	-	-	-	-	-	1	23	2	-	-	3	-	-
-	3	2	3	57	52	23	17	20	76	71	69	105	46	67
1	6	-	8	36	24	18	7	14	86	30	133	167	42	118
-	-	-	-	-	1	2	4	2	5	2	29	22	15	61
-	-	-	-	-	-	-	-	-	-	-	12	9	3	7
-	-	-	-	1	-	-	-	-	1	1	4	4	3	2

表 8-5 職業災害統計災害類型

中華民國

項 目 別	災 害 類 型 比 率 (%)	總 計	動 力 機 械				裝 卸 搬 運 機 械			其	
			原動機	動 力 傳 導 裝 置	木 材 加 工 機 械	營 造 機 械	一 般 動 力 機 械	起 重 機 械	動 力 搬 運 機 械	交 通 工 具	壓 力 容 器
各媒介物所占比率(%)	100.00		0.82	7.22	1.65	1.56	21.08	2.21	5.29	3.80	1.04
總 計		6,846	56	494	113	107	1,443	151	362	260	71
墜 落、滾 落	4.32	296	-	1	1	1	12	8	21	9	1
跌 倒	10.25	702	-	6	2	3	18	7	25	61	1
衝 撞	2.29	157	-	4	2	3	9	6	21	33	4
物 體 飛 落	3.52	241	1	2	6	3	26	13	4	-	1
物體倒塌、崩落	2.91	199	-	5	1	1	11	9	7	-	-
被 撞	5.26	360	11	24	1	4	31	19	64	63	2
被 夾、被 捲	26.23	1,796	23	335	10	28	762	58	134	7	8
被 刺、割、擦傷	20.83	1,426	17	81	86	29	364	11	29	2	1
踩 踏	0.80	55	-	1	-	2	4	1	5	1	-
溺 斃	-	-	-	-	-	-	-	-	-	-	-
與高溫、低溫之接觸	3.64	249	-	5	-	2	28	2	4	-	35
與有害物等之接觸	2.37	162	-	-	-	-	3	-	-	-	2
感 電	0.44	30	-	-	-	-	6	-	1	-	-
爆 炸	0.23	16	-	-	-	-	1	1	-	-	-
物 體 破 裂	0.35	24	-	1	1	-	3	-	-	-	8
火 災	0.31	21	-	-	-	-	1	-	-	-	1
不 當 動 作	7.83	536	4	17	1	4	97	11	19	6	5
其 他	6.34	434	-	9	2	26	64	5	20	3	2
無 法 歸 類 者	0.86	59	-	3	-	-	3	-	2	6	-
交 通 事 故											
公路、鐵路事故	0.64	44	-	-	-	-	-	-	2	40	-
船航事故及其他	0.57	39	-	-	-	1	-	-	4	29	-

說明：1.災害類型比率 = 各職業災害類型人次 ÷ 職業災害總人次 × 100。

2.各媒介物所占比率 = 各媒介物職業災害人次 ÷ 職業災害總人次 × 100。

與媒介物之關係按製造業分

97年

單位：人次

他 設 備							營 建	物 質 材 料		貨 物	環 境	其 他 類		
化 學 設 備	熔 接 設 備	爐 窯	電 設 備 氣	人 力 機 械 工 具	用 具	其 他 設 備	營建物 及施工 設 備	危 險 物 有 害 物	材 料	運 搬 物 體	環 境	其 他 媒 介 物	無 媒 介 物	不 能 分 類
0.53	0.50	0.38	0.89	5.29	4.09	2.94	5.48	2.95	11.93	1.84	5.78	7.06	1.88	3.81
36	34	26	61	362	280	201	375	202	817	126	396	483	129	261
-	-	1	2	-	49	8	107	2	14	3	21	16	8	11
-	1	-	4	9	33	15	169	1	34	15	101	80	56	61
-	1	-	2	5	8	8	11	-	12	2	9	11	-	6
-	2	-	1	15	15	10	5	-	86	17	10	20	-	4
-	-	2	5	10	13	9	5	2	73	16	11	14	-	5
-	1	-	2	29	11	15	8	-	35	5	10	21	-	4
1	4	1	8	47	43	50	16	1	104	10	31	91	1	23
-	-	-	7	165	52	42	19	21	301	7	52	98	3	39
-	-	-	-	1	4	1	13	-	10	2	4	-	5	1
-	-	-	-	-	-	-	-	-	-	-	-	-	-	-
4	13	20	5	4	3	7	1	19	18	-	60	12	1	6
30	1	-	-	2	1	2	7	106	2	-	3	2	-	1
-	-	-	14	-	1	1	-	1	-	-	2	3	-	1
-	2	-	2	-	-	-	-	9	-	-	-	1	-	-
-	-	-	-	1	1	1	-	1	2	-	2	2	1	-
-	-	-	-	-	-	-	1	18	-	-	-	-	-	-
-	3	2	3	47	37	17	9	14	61	39	25	56	27	32
1	6	0	6	27	9	14	3	7	60	8	46	49	19	48
-	-	-	-	-	-	1	1	-	4	2	6	6	7	18
-	-	-	-	-	-	-	-	-	-	-	2	-	-	-
-	-	-	-	-	-	-	-	-	1	-	1	1	1	1

表 8-6 職業災害統計災害類型

中華民國

項 目 別	災 害 類 型 比 率 (%)	總 計	頭	臉 顏	頸	肩	鎖 骨	上 膊	肘	前 膊	腕	胸
各受傷部位比率 (%)	100.00		6.72	4.37	1.17	2.37	0.71	0.62	2.58	0.91	2.25	1.80
總 計		14,577	980	637	170	345	104	91	376	133	328	262
墜 落、滾 落	5.78	842	123	34	18	28	5	8	37	14	21	37
跌 倒	16.70	2,435	168	81	25	98	31	10	104	27	98	42
衝 撞	4.12	600	106	48	21	35	15	6	20	3	7	23
物 體 飛 落	3.27	477	77	47	6	8	3	3	5	2	7	9
物體倒塌、崩落	2.40	350	25	8	3	11	3	-	4	-	2	8
被 撞	7.12	1,038	144	67	9	30	20	5	38	2	11	39
被 夾、被 捲	16.27	2,371	19	10	4	4	1	13	30	27	33	13
被 刺、割、擦傷	15.33	2,234	41	52	3	7	2	13	37	22	61	3
踩 踏	1.11	162	-	-	-	2	-	-	1	1	1	3
溺 斃	0.02	3	2	-	-	-	-	-	-	-	-	1
與高溫、低溫之接觸	4.49	654	13	59	17	14	-	8	23	16	10	20
與有害物等之接觸	1.88	274	21	50	5	2	-	1	2	1	3	5
感 電	0.48	70	2	8	5	1	-	2	1	-	1	-
爆 炸	0.32	46	1	12	5	-	-	1	1	-	-	2
物 體 破 裂	0.33	48	11	4	-	-	-	-	5	-	-	-
火 災	0.43	62	1	19	-	-	-	-	1	-	-	-
不 當 動 作	6.16	898	41	27	9	27	2	7	9	5	40	5
其 他	7.02	1,023	86	61	16	22	2	5	15	2	20	15
無 法 歸 類 者	1.50	219	25	10	7	9	2	1	8	4	2	2
交 通 事 故												
公路、鐵路事故	4.06	592	55	24	17	37	14	7	28	7	7	29
船航事故及其他	1.23	179	19	16	-	10	4	1	7	-	4	6

說明：1.災害類型比率 = 各職業災害類型人次÷總受傷部位數×100。

2.各受傷部位比率 = 各受傷部位數÷總受傷部位數×100。

與受傷部位之關係按全產業分

97年

單位：部位數

肋骨	背	手	指	腹	臀	鼠蹊	股	膝	腿	足	內臟	全身	其他
0.88	2.75	15.57	21.66	0.86	2.38	0.22	1.33	4.34	8.20	12.37	0.27	0.40	5.26
128	401	2,270	3,157	126	347	32	194	632	1,196	1,803	40	58	767
29	59	61	12	6	20	7	38	35	71	134	6	1	38
44	92	257	52	12	60	3	78	268	288	475	7	9	106
9	15	65	36	13	11	1	6	28	57	48	5	2	20
-	9	28	37	-	10	2	2	23	32	125	-	2	40
5	4	20	30	1	6	5	3	12	69	116	1	1	13
14	35	81	50	12	22	2	23	84	135	164	2	6	43
5	6	508	1,410	9	42	-	6	10	56	142	2	-	21
-	5	582	1,081	8	55	1	2	21	102	80	-	-	56
3	3	7	3	3	-	2	-	10	20	95	1	-	7
-	-	-	-	-	-	-	-	-	-	-	-	-	-
2	23	190	44	20	46	-	5	6	58	54	-	7	19
-	2	32	16	3	8	3	2	1	28	12	-	1	76
-	1	24	8	1	3	1	1	1	2	2	-	4	2
-	2	11	2	-	1	-	-	1	4	1	-	2	-
-	-	7	3	-	4	-	-	2	4	1	-	-	7
-	6	21	1	1	1	-	-	-	7	2	1	1	-
2	80	155	191	11	14	3	5	10	40	116	1	2	96
2	29	134	144	17	30	2	4	34	70	124	11	9	169
1	10	26	22	3	4	-	1	5	23	19	2	4	29
11	16	44	10	5	9	-	17	65	100	69	1	4	16
1	4	17	5	1	1	-	1	16	30	24	-	3	9

表 8-7 職業災害統計災害類型

中華民國

項 目 別	災 害 類 型 比 率 (%)	總 計	頭	臉 顏	頸	肩	鎖 骨	上 膊	肘	前 膊	腕	胸
各受傷部位比率 (%)	100.00		5.93	4.25	0.83	1.50	0.63	0.68	2.21	0.99	2.16	1.22
總 計		7,978	473	339	66	120	50	54	176	79	172	97
墜 落、滾 落	4.91	392	67	18	5	8	2	4	17	4	7	11
跌 倒	10.90	870	59	36	9	31	18	5	39	14	33	18
衝 撞	2.53	202	49	15	2	5	4	2	4	-	3	5
物 體 飛 落	3.37	269	45	30	2	5	1	3	3	1	4	5
物體倒塌、崩落	2.91	232	14	3	2	9	2	-	2	-	-	6
被 撞	5.43	433	76	29	3	5	8	2	8	1	4	14
被 夾、被 捲	24.89	1,986	16	7	3	4	1	12	27	24	31	8
被 刺、割、擦傷	19.32	1,541	28	38	3	6	2	9	34	17	49	3
踩 踏	0.81	65	-	-	-	2	-	-	-	1	1	1
溺 斃	-	-	-	-	-	-	-	-	-	-	-	-
與高溫、低溫之接觸	4.35	347	12	35	5	9	-	5	7	11	7	12
與有害物等之接觸	2.57	205	17	42	5	2	-	1	1	1	2	5
感 電	0.58	46	2	6	4	1	-	2	1	-	1	-
爆 炸	0.39	31	1	6	3	-	-	-	1	-	-	-
物 體 破 裂	0.41	33	7	3	-	-	-	-	4	-	-	-
火 災	0.59	47	-	16	-	-	-	-	1	-	-	-
不 當 動 作	7.56	603	31	19	7	11	2	3	6	1	20	3
其 他	5.98	477	31	31	9	11	-	2	8	-	7	2
無 法 歸 類 者	0.89	71	5	2	2	4	1	-	7	1	1	-
交 通 事 故												
公路、鐵路事故	0.95	76	7	2	2	6	6	4	4	3	1	3
船航事故及其他	0.65	52	6	1	-	1	3	-	2	-	1	1

說明：1.災害類型比率 = 各職業災害類型人次 ÷ 總受傷部位數 × 100。

2.各受傷部位比率 = 各受傷部位數 ÷ 總受傷部位數 × 100。

與受傷部位之關係按製造業分

97年

單位：部位數

肋骨	背	手	指	腹	臀	鼠蹊	股	膝	腿	足	內臟	全身	其他
0.66	2.21	17.42	29.76	0.79	2.27	0.23	0.94	2.49	6.89	10.37	0.16	0.31	5.11
53	176	1,390	2,374	63	181	18	75	199	550	827	13	25	408
14	35	29	7	3	6	4	20	16	35	63	3	-	14
18	32	90	21	5	18	1	27	87	112	152	3	3	39
-	3	30	14	4	3	1	1	4	16	30	1	-	6
-	2	15	25	-	4	2	2	8	20	65	-	1	26
3	3	12	25	1	3	-	2	7	56	75	1	1	5
6	10	40	36	6	9	1	7	24	44	82	1	-	17
4	5	429	1 212	8	40	-	4	6	39	86	2	-	18
-	5	391	745	6	43	1	1	14	65	43	-	-	38
2	1	4	2	1	-	2	-	3	13	29	-	-	3
-	-	-	-	-	-	-	-	-	-	-	-	-	-
1	15	90	22	17	21	-	3	1	30	26	-	7	11
-	2	22	7	2	6	3	1	-	18	8	-	1	59
-	1	15	3	1	3	1	-	-	2	-	-	1	2
-	2	7	2	-	1	-	-	1	4	1	-	2	-
-	-	5	1	-	3	-	-	2	3	-	-	-	5
-	5	17	-	-	-	-	-	-	6	2	-	-	-
1	40	110	158	6	9	2	2	4	29	74	-	1	64
-	10	64	86	1	11	-	2	10	27	76	2	1	86
-	1	9	5	-	-	-	1	3	8	7	-	3	11
4	2	5	1	2	1	-	2	5	11	3	-	1	1
-	2	6	2	-	-	-	-	4	12	5	-	3	3

表 8-8 職業災害統計行業別與受

中華民國

項 目 別	行 業	總 計	頭	臉 顏	頸	肩	鎖 骨	上 膊	肘	前 膊
	百分率 (%)									
各受傷部位比率 (%)	100.00		6.72	4.37	1.17	2.37	0.71	0.62	2.58	0.91
全 產 業		14 577	980	637	170	345	104	91	376	133
農、林、漁、牧業	0.14	21	-	5	-	1	-	-	-	-
礦業及土石採取業	0.10	14	-	-	-	-	-	-	-	-
製 造 業	54.73	7 978	473	339	66	120	50	54	176	79
食品及飲料製造業	3.79	553	45	17	2	15	2	2	14	4
菸草製造業	0.01	1	-	-	-	-	-	-	-	-
紡 織 業	3.06	446	33	21	4	12	2	4	12	7
成衣、服飾品及其他紡織製品製造業	0.56	81	7	-	-	2	1	-	-	1
皮革、毛皮及其製品製造業	0.51	75	1	2	-	-	-	-	-	-
木竹製品製造業	0.82	120	5	6	-	3	1	-	-	-
家具及裝設品製造業	0.57	83	3	1	-	-	-	-	4	-
紙漿、紙及紙製品製造業	1.54	225	11	6	-	1	4	4	7	3
印刷及其輔助業	0.75	110	7	3	-	1	-	-	4	-
化學材料製造業	1.28	187	13	16	5	7	1	1	9	2
化學製品製造業	0.97	142	8	7	1	4	3	1	3	1
石油及煤製品製造業	0.06	9	2	-	-	1	-	-	-	-
橡膠製品製造業	1.70	248	15	13	2	1	1	4	3	9
塑膠製品製造業	2.70	393	26	23	2	5	3	5	12	6
非金屬礦物製品製造業	2.83	413	25	25	2	6	1	3	12	7
金屬基本工業	3.53	514	33	22	9	10	-	8	9	9
金屬製品製造業	6.97	1 016	53	35	5	5	7	6	19	14
機械設備製造修配業	5.95	867	40	30	9	7	8	3	14	4
電腦、通信及視聽電子產品製造業	1.67	244	23	6	2	1	7	2	5	2
電子零組件製造業	7.21	1 051	62	60	12	23	2	4	25	6
電力機械器材及設備製造修配業	2.41	352	19	14	3	6	2	1	6	1
運輸工具製造修配業	4.04	589	25	25	3	6	1	6	14	2
精密、光學、醫療器材及鐘錶製造業	0.67	98	4	2	2	1	1	-	2	-
其他工業製品製造業	1.10	161	13	5	3	3	3	-	2	1
水 電 燃 氣 業	0.28	41	1	6	6	2	-	1	-	-
營 造 業	3.12	455	37	27	9	4	4	2	11	4
批發及零售業	6.13	894	61	41	10	22	4	6	22	11
住宿及餐飲業	7.27	1 060	57	42	11	36	9	5	29	8
運輸、倉儲及通信業	11.41	1 663	123	63	27	76	20	8	62	6
金融及保險業	2.04	298	26	17	6	25	5	2	17	3
不動產及租賃業	1.19	173	9	13	6	11	2	1	8	2
專業、科學及技術服務業	0.64	94	12	9	1	2	-	1	2	1
教育服務業	0.03	5	-	-	-	-	-	-	-	-
醫療保健及社會福利服務業	4.34	632	50	27	10	17	2	4	7	4
文化、運動及休閒服務業	1.71	249	26	14	3	7	1	2	6	1
其他服務業	4.75	693	68	27	9	12	3	5	22	11
公共行政業	2.11	307	37	7	6	10	4	-	14	3

說明：1.行業百分率 = 各行業受傷部位數 ÷ 總受傷部位數 × 100。

2.受傷部位百分率 = 各受傷部位數 ÷ 總受傷部位數 × 100。

傷部位之關係按全產業分

97年

單位：部位數

腕	胸	肋骨	背	手	指	腹	臀	鼠蹊	股	膝	腿	足	內臟	全身	其他
2.25	1.80	0.88	2.75	15.57	21.66	0.86	2.38	0.22	1.33	4.34	8.20	12.37	0.27	0.40	5.26
328	262	128	401	2 270	3 157	126	347	32	194	632	1 196	1 803	40	58	767
-	-	1	-	1	4	-	-	1	-	2	1	1	-	-	4
-	-	-	-	4	4	-	-	-	-	-	6	-	-	-	-
172	97	53	176	1 390	2 374	63	181	18	75	199	550	827	13	25	408
12	3	6	21	105	146	4	17	1	9	14	30	46	4	1	33
-	-	-	-	-	-	-	-	-	-	-	1	-	-	-	-
5	6	-	7	88	114	5	13	-	4	18	29	49	-	-	13
2	-	-	11	8	21	1	-	-	1	4	6	16	-	-	-
4	-	-	1	15	38	-	2	-	-	1	2	8	-	-	1
1	-	-	1	16	46	2	2	-	1	3	7	11	-	2	13
1	-	-	1	15	33	-	1	-	1	1	11	6	-	-	5
2	2	3	2	42	79	-	7	-	3	4	16	16	-	1	12
2	-	2	1	30	46	-	3	-	-	-	3	6	-	-	2
3	4	4	5	27	28	3	7	1	2	2	12	21	1	3	10
6	1	-	4	28	35	2	2	2	3	-	12	11	-	-	8
1	-	-	-	1	1	-	1	-	-	-	2	-	-	-	-
6	5	1	4	43	82	2	4	-	2	6	12	21	-	-	12
13	4	3	8	82	119	5	10	-	2	7	21	24	1	-	12
7	5	4	6	59	106	2	13	1	-	9	29	69	-	-	22
10	8	7	11	73	112	10	14	3	6	7	63	61	2	5	22
24	16	6	12	169	391	10	21	1	6	22	67	75	2	3	47
17	14	2	20	185	274	3	16	2	4	23	58	92	1	2	39
2	4	3	3	45	66	1	5	-	-	12	16	26	-	2	11
25	11	6	24	174	235	7	27	2	15	40	70	140	-	3	78
13	7	1	6	49	111	3	4	2	2	5	28	44	1	-	24
13	5	4	24	83	213	1	11	3	13	14	38	51	1	1	32
1	-	1	2	20	28	1	-	-	-	3	10	13	-	1	6
2	2	-	2	33	50	1	1	-	1	4	7	21	-	1	6
1	2	-	-	5	2	-	1	-	2	6	1	4	-	-	1
9	20	12	9	58	79	5	5	1	7	12	37	84	3	1	15
17	23	5	32	151	167	4	29	-	19	48	79	89	4	5	45
17	16	9	33	242	188	6	35	-	19	44	92	105	2	5	50
47	37	24	78	139	101	13	29	7	32	122	191	357	7	9	85
3	9	4	10	23	8	4	9	-	10	36	29	39	1	3	9
2	4	4	3	21	10	-	2	-	6	21	24	20	-	1	3
-	2	-	2	12	9	1	2	-	1	6	13	13	-	-	5
-	-	1	-	2	1	-	-	-	-	-	-	1	-	-	-
23	15	3	16	83	107	17	18	4	2	31	48	86	4	4	50
10	5	1	7	23	21	2	5	-	5	22	25	40	-	2	21
19	22	3	26	81	60	7	25	1	11	62	67	100	6	2	44
8	10	8	9	35	22	4	6	-	5	21	33	37	-	1	27

九、其他統計有關參考資料

表 9-1 勞工職業傷害傷

中華民國

行 業 別	總 計			墜 落、滾 落 (1)		
	傷 病	殘 廢	死 亡	傷 病	殘 廢	死 亡
總 計	55,074	3,936	647	5,281	271	119
農、林、漁、牧業	474	66	58	40	5	-
礦業及土石採取業	28	1	1	7	-	-
製 造 業	21,458	1,937	194	1,226	57	30
水 電 燃 氣 業	44	8	3	5	-	-
營 造 業	11,113	594	116	2,432	125	57
批 發 及 零 售 業	8,833	563	84	542	20	13
住 宿 及 餐 飲 業	2,281	73	16	57	1	1
運輸、倉儲及通信業	2,800	208	72	433	22	7
金 融 及 保 險 業	522	40	8	13	-	-
不動產及租賃業	442	25	7	30	3	2
專業、科學及技術服務業	1,186	47	13	109	4	1
教 育 服 務 業	312	14	3	17	3	-
醫療保健及社會福利服務業	863	34	10	29	1	-
文化、運動及休閒服務業	548	22	6	33	-	1
其 他 服 務 業	4,013	264	39	298	24	6
公 共 行 政 業	157	40	17	10	6	1

行 業 別	被 撞 (6)			被 夾、被 捲 (7)		
	傷 病	殘 廢	死 亡	傷 病	殘 廢	死 亡
總 計	1,644	63	25	9,025	1,812	29
農、林、漁、牧業	27	2	2	55	21	-
礦業及土石採取業	-	-	-	6	1	-
製 造 業	631	21	8	5,579	1,272	14
水 電 燃 氣 業	-	-	-	7	2	-
營 造 業	444	14	6	1,161	117	2
批 發 及 零 售 業	196	6	2	1,383	262	3
住 宿 及 餐 飲 業	21	-	-	70	7	-
運輸、倉儲及通信業	121	10	5	321	40	4
金 融 及 保 險 業	2	-	-	3	-	-
不動產及租賃業	3	1	-	21	4	-
專業、科學及技術服務業	16	1	-	65	8	-
教 育 服 務 業	2	-	-	6	4	1
醫療保健及社會福利服務業	9	-	-	18	3	-
文化、運動及休閒服務業	23	-	-	28	6	-
其 他 服 務 業	141	3	1	296	61	5
公 共 行 政 業	8	5	1	6	4	-

資料來源：勞工保險局。

說 明：以給付當年為準。

病、殘廢、死亡之類型

97年

單位：件

跌 倒 (2)			衝 撞 (3)			物 體 飛 落 (4)			物 體 倒 塌、崩 塌 (5)		
傷 病	殘 廢	死 亡	傷 病	殘 廢	死 亡	傷 病	殘 廢	死 亡	傷 病	殘 廢	死 亡
5,061	114	12	561	16	3	2,067	109	8	625	48	29
105	5	-	9	-	-	12	-	1	3	-	-
5	-	-	-	-	-	2	-	-	-	-	-
1,469	22	6	209	8	3	826	39	5	213	18	13
2	1	1	-	-	-	4	-	-	2	-	-
1,157	34	1	128	2	-	641	35	-	198	14	7
690	12	1	87	2	-	292	17	-	99	9	2
346	5	-	14	-	-	43	-	-	12	1	1
274	6	-	46	-	-	96	9	-	41	3	3
39	1	-	2	-	-	-	-	-	2	-	-
51	-	-	2	-	-	4	-	-	3	-	-
86	1	-	6	-	-	16	1	1	10	-	1
34	-	-	3	-	-	4	-	-	2	-	-
78	6	-	1	-	-	3	-	-	2	-	-
100	2	-	1	-	-	18	2	-	4	-	-
603	16	1	49	3	-	105	6	1	33	3	1
22	3	2	4	1	-	1	-	-	1	-	1

被 刺、割、擦 傷 (8)			踩 踏 (9)			溺 水 (10)			與高溫、低溫之接觸 (11)		
傷 病	殘 廢	死 亡	傷 病	殘 廢	死 亡	傷 病	殘 廢	死 亡	傷 病	殘 廢	死 亡
8,471	383	9	90	2	-	2	-	35	1,220	45	1
81	11	4	-	-	-	-	-	23	4	1	-
2	-	-	-	-	-	-	-	-	-	-	-
3,838	170	1	24	1	-	1	-	3	526	25	-
2	-	-	-	-	-	-	-	-	1	-	-
2,289	93	-	32	-	-	1	-	2	127	4	-
1,215	61	2	8	-	-	-	-	-	161	9	-
305	8	-	4	-	-	-	-	1	240	3	-
165	17	1	11	-	-	-	-	2	34	2	-
2	-	-	-	-	-	-	-	-	3	-	-
22	1	-	2	-	-	-	-	-	3	-	-
113	4	-	1	1	-	-	-	-	7	-	-
17	2	-	-	-	-	-	-	-	4	-	-
20	1	-	1	-	-	-	-	-	9	-	-
22	2	-	1	-	-	-	-	-	9	-	-
374	11	1	6	-	-	-	-	2	91	1	1
4	2	-	-	-	-	-	-	2	1	-	-

表 9-1 勞工職業傷害傷

中華民國

行 業 別	與 有 害 物 之 接 觸 (12)			感 電 (13)		
	傷 病	殘 廢	死 亡	傷 病	殘 廢	死 亡
總 計	222	13	10	107	17	24
農、林、漁、牧業	-	-	1	-	-	-
礦業及土石採取業	-	-	-	-	-	-
製 造 業	113	8	4	29	8	7
水 電 燃 氣 業	-	-	-	2	1	1
營 造 業	31	-	4	48	6	11
批 發 及 零 售 業	35	2	-	14	-	1
住 宿 及 餐 飲 業	11	-	-	3	-	-
運輸、倉儲及通信業	6	-	-	-	-	2
金 融 及 保 險 業	-	-	-	1	-	-
不動產及租賃業	-	-	-	2	-	-
專業、科學及技術服務業	4	-	-	-	1	-
教 育 服 務 業	-	1	-	-	-	-
醫療保健及社會福利服務業	4	-	-	2	-	-
文化、運動及休閒服務業	-	-	-	3	-	-
其 他 服 務 業	18	2	1	3	1	2
公 共 行 政 業	-	-	-	-	-	-
行 業 別	不 當 動 作 (17)			其 他 (18)		
	傷 病	殘 廢	死 亡	傷 病	殘 廢	死 亡
總 計	1,440	11	-	837	40	4
農、林、漁、牧業	11	-	-	13	3	-
礦業及土石採取業	-	-	-	-	-	-
製 造 業	554	4	-	271	15	-
水 電 燃 氣 業	1	-	-	1	1	-
營 造 業	306	3	-	186	6	-
批 發 及 零 售 業	227	1	-	133	1	-
住 宿 及 餐 飲 業	38	1	-	23	3	-
運輸、倉儲及通信業	80	-	-	67	4	3
金 融 及 保 險 業	4	-	-	2	-	-
不動產及租賃業	4	-	-	5	-	-
專業、科學及技術服務業	24	-	-	14	-	-
教 育 服 務 業	7	-	-	6	1	-
醫療保健及社會福利服務業	38	-	-	19	-	-
文化、運動及休閒服務業	17	-	-	14	1	-
其 他 服 務 業	128	1	-	79	4	1
公 共 行 政 業	1	1	-	4	1	-

殘廢、死亡之類型(續)

97年

單位：件

爆 炸 (14)			物 體 破 裂 (15)			火 災 (16)		
傷 病	殘 廢	死 亡	傷 病	殘 廢	死 亡	傷 病	殘 廢	死 亡
106	17	4	51	11	1	25	8	7
1	-	-	-	-	-	-	-	-
-	-	-	1	-	-	-	-	-
35	8	2	16	4	1	12	4	3
-	-	-	-	-	-	-	-	-
22	-	-	20	1	-	2	1	1
18	3	1	6	-	-	4	1	2
17	-	-	2	-	-	3	-	-
2	1	1	2	4	-	1	2	-
-	-	-	-	-	-	1	-	-
-	-	-	-	-	-	-	-	-
1	-	-	1	1	-	1	-	1
-	-	-	-	-	-	-	-	-
-	-	-	-	-	-	-	-	-
-	-	-	-	-	-	-	-	-
10	5	-	3	1	-	1	-	-
-	-	-	-	-	-	-	-	-
-	-	-	-	-	-	-	-	-

無 法 歸 類 者 (19)			鐵 公 路 交 通 事 故 (20)			其 他 交 通 事 故 (21)		
傷 病	殘 廢	死 亡	傷 病	殘 廢	死 亡	傷 病	殘 廢	死 亡
511	12	-	17,685	937	275	43	7	52
15	2	-	98	15	5	-	1	22
-	-	-	5	-	1	-	-	-
206	3	-	5,670	248	87	10	2	7
2	-	-	15	3	1	-	-	-
85	4	-	1,799	133	21	4	2	4
77	1	-	3,639	155	52	7	1	5
14	-	-	1,058	44	13	-	-	-
33	-	-	1,057	88	34	10	-	10
2	-	-	446	39	7	-	-	1
3	-	-	287	16	5	-	-	-
10	-	-	700	25	9	2	-	-
3	-	-	206	3	2	1	-	-
10	-	-	619	23	9	1	-	1
8	-	-	266	9	3	1	-	2
40	2	-	1,728	119	16	7	1	-
3	-	-	92	17	10	-	-	-

表 9-2 勞工職業病傷

中華民國

行 業 別	總 計			眼 睛 疾 病 (1)		
	傷 病	殘 廢	死 亡	傷 病	殘 廢	死 亡
總 計	326	76	24	-	-	-
農、林、漁、牧業	4	3	1	-	-	-
礦業及土石採取業	1	1	-	-	-	-
製 造 業	99	40	8	-	-	-
水 電 燃 氣 業	-	-	-	-	-	-
營 造 業	61	10	3	-	-	-
批 發 及 零 售 業	50	5	1	-	-	-
住 宿 及 餐 飲 業	12	1	2	-	-	-
運輸、倉儲及通信業	33	6	4	-	-	-
金 融 及 保 險 業	1	-	-	-	-	-
不動產及租賃業	1	1	-	-	-	-
專業、科學及技術服務業	5	-	1	-	-	-
教 育 服 務 業	3	-	-	-	-	-
醫療保健及社會福利服務業	16	-	-	-	-	-
文化、運動及休閒服務業	2	1	-	-	-	-
其 他 服 務 業	38	8	3	-	-	-
公 共 行 政 業	-	-	1	-	-	-

行 業 別	職 業 性 下 背 痛 (6)			振 動 引 起 之 疾 病 (7)		
	傷 病	殘 廢	死 亡	傷 病	殘 廢	死 亡
總 計	99	10	-	1	-	-
農、林、漁、牧業	-	-	-	-	-	-
礦業及土石採取業	1	-	-	-	-	-
製 造 業	31	4	-	-	-	-
水 電 燃 氣 業	-	-	-	-	-	-
營 造 業	20	1	-	-	-	-
批 發 及 零 售 業	25	1	-	-	-	-
住 宿 及 餐 飲 業	-	-	-	-	-	-
運輸、倉儲及通信業	19	3	-	1	-	-
金 融 及 保 險 業	-	-	-	-	-	-
不動產及租賃業	-	-	-	-	-	-
專業、科學及技術服務業	-	-	-	-	-	-
教 育 服 務 業	1	-	-	-	-	-
醫療保健及社會福利服務業	-	-	-	-	-	-
文化、運動及休閒服務業	-	1	-	-	-	-
其 他 服 務 業	2	-	-	-	-	-
公 共 行 政 業	-	-	-	-	-	-

資料來源：勞工保險局。

說 明：以給付當年為準。

病、殘廢、死亡之成因

97年

單位：件

游離輻射 (2)			異常氣壓 (3)			異常溫度 (4)			噪音引起之聽力損失 (5)		
傷病	殘廢	死亡	傷病	殘廢	死亡	傷病	殘廢	死亡	傷病	殘廢	死亡
-	1	-	1	2	-	-	-	-	-	3	-
-	-	-	1	2	-	-	-	-	-	-	-
-	-	-	-	-	-	-	-	-	-	-	-
-	-	-	-	-	-	-	-	-	-	3	-
-	-	-	-	-	-	-	-	-	-	-	-
-	-	-	-	-	-	-	-	-	-	-	-
-	-	-	-	-	-	-	-	-	-	-	-
-	-	-	-	-	-	-	-	-	-	-	-
-	-	-	-	-	-	-	-	-	-	-	-
-	-	-	-	-	-	-	-	-	-	-	-
-	1	-	-	-	-	-	-	-	-	-	-
-	-	-	-	-	-	-	-	-	-	-	-

手臂肩頸疾病 (8)			缺氧症 (9)			鉛及其化合物 (10)			其他重金屬及其化合物 (11)		
傷病	殘廢	死亡	傷病	殘廢	死亡	傷病	殘廢	死亡	傷病	殘廢	死亡
179	3	-	-	-	-	-	-	-	-	-	-
1	-	-	-	-	-	-	-	-	-	-	-
-	-	-	-	-	-	-	-	-	-	-	-
61	1	-	-	-	-	-	-	-	-	-	-
-	-	-	-	-	-	-	-	-	-	-	-
31	2	-	-	-	-	-	-	-	-	-	-
22	-	-	-	-	-	-	-	-	-	-	-
12	-	-	-	-	-	-	-	-	-	-	-
7	-	-	-	-	-	-	-	-	-	-	-
1	-	-	-	-	-	-	-	-	-	-	-
1	-	-	-	-	-	-	-	-	-	-	-
4	-	-	-	-	-	-	-	-	-	-	-
2	-	-	-	-	-	-	-	-	-	-	-
5	-	-	-	-	-	-	-	-	-	-	-
2	-	-	-	-	-	-	-	-	-	-	-
30	-	-	-	-	-	-	-	-	-	-	-
-	-	-	-	-	-	-	-	-	-	-	-

表 9-2 勞工職業病傷病、

中華民國

行 業 別	有機溶劑或化學物質氣體 (12)			生 物 性 危 害 (13)		
	傷 病	殘 廢	死 亡	傷 病	殘 廢	死 亡
總 計	1	-	-	5	-	1
農、林、漁、牧業	-	-	-	-	-	1
礦業及土石採取業	-	-	-	-	-	-
製 造 業	-	-	-	-	-	-
水 電 燃 氣 業	-	-	-	-	-	-
營 造 業	-	-	-	-	-	-
批 發 及 零 售 業	-	-	-	-	-	-
住 宿 及 餐 飲 業	-	-	-	-	-	-
運輸、倉儲及通信業	-	-	-	1	-	-
金 融 及 保 險 業	-	-	-	-	-	-
不動產及租賃業	-	-	-	-	-	-
專業、科學及技術服務業	-	-	-	-	-	-
教 育 服 務 業	-	-	-	-	-	-
醫療保健及社會福利服務業	-	-	-	4	-	-
文化、運動及休閒服務業	-	-	-	-	-	-
其 他 服 務 業	1	-	-	-	-	-
公 共 行 政 業	-	-	-	-	-	-

行 業 別	石 棉 肺 症 及 其 併 發 症 (17)			職 業 性 皮 膚 病 (18)		
	傷 病	殘 廢	死 亡	傷 病	殘 廢	死 亡
總 計	5	1	1	3	-	-
農、林、漁、牧業	-	-	-	-	-	-
礦業及土石採取業	-	-	-	-	-	-
製 造 業	2	1	-	-	-	-
水 電 燃 氣 業	-	-	-	-	-	-
營 造 業	-	-	1	2	-	-
批 發 及 零 售 業	-	-	-	-	-	-
住 宿 及 餐 飲 業	-	-	-	-	-	-
運輸、倉儲及通信業	2	-	-	-	-	-
金 融 及 保 險 業	-	-	-	-	-	-
不動產及租賃業	-	-	-	-	-	-
專業、科學及技術服務業	1	-	-	-	-	-
教 育 服 務 業	-	-	-	-	-	-
醫療保健及社會福利服務業	-	-	-	1	-	-
文化、運動及休閒服務業	-	-	-	-	-	-
其 他 服 務 業	-	-	-	-	-	-
公 共 行 政 業	-	-	-	-	-	-

殘廢、死亡之類型(續)

97年

單位：件

職業性氣喘、過敏性肺炎 (14)			礦工塵肺症及其併發症 (15)			矽肺症及其併發症 (16)		
傷病	殘廢	死亡	傷病	殘廢	死亡	傷病	殘廢	死亡
6	-	-	6	46	2	-	1	1
-	-	-	-	-	-	-	-	-
-	-	-	-	1	-	-	-	-
-	-	-	1	28	1	-	1	-
-	-	-	-	-	-	-	-	-
2	-	-	5	7	-	-	-	1
1	-	-	-	1	-	-	-	-
-	-	-	-	1	-	-	-	-
-	-	-	-	2	1	-	-	-
-	-	-	-	-	-	-	-	-
-	-	-	-	1	-	-	-	-
-	-	-	-	-	-	-	-	-
-	-	-	-	-	-	-	-	-
2	-	-	-	-	-	-	-	-
-	-	-	-	-	-	-	-	-
1	-	-	-	5	-	-	-	-
-	-	-	-	-	-	-	-	-

職業相關癌症 (19)			其他可歸因於職業因素者 (20)			腦心血管疾病 (21)		
傷病	殘廢	死亡	傷病	殘廢	死亡	傷病	殘廢	死亡
-	-	1	10	-	3	10	9	15
-	-	-	2	-	-	-	1	-
-	-	-	-	-	-	-	-	-
-	-	-	1	-	2	3	2	5
-	-	-	-	-	-	-	-	-
-	-	-	1	-	-	-	-	1
-	-	-	-	-	-	2	3	1
-	-	-	-	-	-	-	-	2
-	-	-	-	-	1	3	1	2
-	-	-	-	-	-	-	-	-
-	-	-	-	-	-	-	-	-
-	-	-	-	-	-	-	-	1
-	-	-	3	-	-	1	-	-
-	-	-	-	-	-	-	-	-
-	-	1	3	-	-	1	2	2
-	-	-	-	-	-	-	-	1

表 9-3 勞工職業傷害人次及千人率按行業別分

中華民國97年

行業別	職業傷害人次				平均投保 人數	職業傷害千人率 (0/00)			
	總計	傷病	殘廢	死亡		總計	傷病	殘廢	死亡
全產業	(40,658)	(37,346)	(2,992)	(320)	8,827,418	(4.606)	(4.231)	(0.339)	(0.036)
	59,657	55,074	3,936	647		6.758	6.239	0.446	0.073
農林漁牧業	(457)	(376)	(50)	(31)	363,236	(1.258)	(1.035)	(0.138)	(0.085)
	598	474	66	58		1.646	1.305	0.182	0.160
礦業及土石採取業	(24)	(23)	(1)	-	4,748	(5.055)	(4.844)	(0.211)	-
	30	28	1	1		6.318	5.897	0.211	0.211
製造業	(17,565)	(15,778)	(1,687)	(100)	2,846,699	(6.170)	(5.543)	(0.593)	(0.035)
	23,589	21,458	1,937	194		8.286	7.538	0.680	0.068
水電燃氣業	(36)	(29)	(5)	(2)	28,800	(1.250)	(1.007)	(0.174)	(0.069)
	55	44	8	3		1.910	1.528	0.278	0.104
營造業	(9,860)	(9,310)	(459)	(91)	701,111	(14.063)	(13.279)	(0.655)	(0.130)
	11,823	11,113	594	116		16.863	15.851	0.847	0.165
批發及零售業	(5,621)	(5,187)	(407)	(27)	1,472,086	(3.818)	(3.524)	(0.276)	(0.018)
	9,480	8,833	563	84		6.440	6.000	0.382	0.057
住宿及餐飲業	(1,255)	(1,223)	(29)	(3)	335,508	(3.741)	(3.645)	(0.086)	(0.009)
	2,370	2,281	73	16		7.064	6.799	0.218	0.048
運輸、倉儲及通信業	(1,881)	(1,733)	(120)	(28)	496,232	(3.791)	(3.492)	(0.242)	(0.056)
	3,080	2,800	208	72		6.207	5.643	0.419	0.145
金融及保險業	(77)	(76)	(1)	-	359,278	(0.214)	(0.212)	(0.003)	-
	570	522	40	8		1.587	1.453	0.111	0.022
不動產及租賃業	(166)	(155)	(9)	(2)	114,388	(1.451)	(1.355)	(0.079)	(0.017)
	474	442	25	7		4.144	3.864	0.219	0.061
專業、科學及技術服務業	(510)	(484)	(22)	(4)	394,695	(1.292)	(1.226)	(0.056)	(0.010)
	1,246	1,186	47	13		3.157	3.005	0.119	0.033
教育服務業	(117)	(105)	(11)	(1)	165,788	(0.706)	(0.633)	(0.066)	(0.006)
	329	312	14	3		1.984	1.882	0.084	0.018
醫療保健及社會福利服務業	(254)	(243)	(11)	-	317,987	(0.799)	(0.764)	(0.035)	-
	907	863	34	10		2.852	2.714	0.107	0.031
文化、運動及休閒服務業	(295)	(281)	(13)	(1)	150,738	(1.957)	(1.864)	(0.086)	(0.007)
	576	548	22	6		3.821	3.635	0.146	0.040
其他服務業	(2,445)	(2,278)	(144)	(23)	945,167	(2.587)	(2.410)	(0.152)	(0.024)
	4,316	4,013	264	39		4.566	4.246	0.279	0.041
公共行政業	(95)	(65)	(23)	(7)	130,956	(0.725)	(0.496)	(0.176)	(0.053)
	214	157	40	17		1.634	1.199	0.305	0.130

說明：1.表中括弧()內數字係工作場所發生之保險給付人次及千人率，不包含交通事故。表中未括弧者表示勞工保險給付人次及千人率，包含交通事故。

2.表中傷病不包含職業病之傷病。

3.以給付當年為準。

表 9-4 歷年來全產業勞工職業傷害人次及千人率

中華民國85年至97年

年 別	職 業 傷 害 人 次				平均投保 人 數	職 業 傷 害 千 人 率 (0/00)			
	總 計	傷 病	殘 廢	死 亡		總 計	傷 病	殘 廢	死 亡
民國85年	(22,844) 29,669	(18,005) 23,998	(4,127) 4,464	(712) 1,207	7,458,933	(3.063) 3.978	(2.414) 3.217	(0.553) 0.598	(0.095) 0.162
民國86年	(25,271) 33,029	(20,358) 27,161	(4,225) 4,621	(688) 1,247	7,429,467	(3.401) 4.446	(2.740) 3.656	(0.569) 0.622	(0.093) 0.168
民國87年	(28,552) 37,674	(23,622) 31,668	(4,299) 4,764	(631) 1,242	7,535,496	(3.789) 5.000	(3.135) 4.203	(0.570) 0.632	(0.084) 0.165
民國88年	(33,709) 44,802	(28,244) 38,343	(4,815) 5,392	(650) 1,067	7,634,927	(4.415) 5.945	(3.699) 5.088	(0.631) 0.716	(0.085) 0.142
民國89年	(38,862) 52,101	(33,053) 45,107	(5,207) 5,945	(602) 1,049	7,827,781	(4.965) 6.656	(4.223) 5.762	(0.665) 0.759	(0.077) 0.134
民國90年	(38,386) 51,668	(33,004) 45,126	(4,839) 5,652	(543) 890	7,836,286	(4.898) 6.593	(4.212) 5.759	(0.618) 0.721	(0.069) 0.114
民國91年	(36,326) 49,092	(31,363) 42,896	(4,456) 5,334	(507) 862	7,812,358	(4.650) 6.284	(4.015) 5.491	(0.570) 0.683	(0.065) 0.110
民國92年	(36,488) 48,879	(32,113) 43,378	(3,974) 4,745	(401) 756	7,969,700	(4.578) 6.133	(4.029) 5.443	(0.499) 0.595	(0.050) 0.095
民國93年	(38,155) 52,709	(34,094) 47,367	(3,695) 4,562	(366) 780	8,242,260	(4.629) 6.395	(4.136) 5.747	(0.448) 0.553	(0.044) 0.095
民國94年	(37,348) 52,188	(33,605) 47,005	(3,361) 4,346	(382) 837	8,414,077	(4.439) 6.202	(3.994) 5.586	(0.399) 0.517	(0.045) 0.099
民國95年	(38,984) 56,066	(35,338) 50,983	(3,321) 4,342	(325) 741	8,612,613	(4.526) 6.510	(4.103) 5.920	(0.386) 0.504	(0.038) 0.086
民國96年	(38,797) 55,958	(35,391) 51,167	(3,113) 4,112	(293) 679	8,740,760	(4.439) 6.402	(4.049) 5.854	(0.356) 0.470	(0.034) 0.078
民國97年	(40,658) 59,657	(37,346) 55,074	(2,992) 3,936	(320) 647	8,827,418	(4.606) 6.758	(4.231) 6.239	(0.339) 0.446	(0.036) 0.073

資料來源：勞工保險局。

說明：1.本表各業包括農林漁牧業，礦業及土石採取業，製造業，水電燃氣業，營造業，批發及零售業，住宿及餐飲業，運輸、倉儲及通信業，金融及保險業，不動產及租賃業，專業、科學及技術服務業，教育服務業，醫療保健及社會福利服務業，文化、運動及休閒服務業，其他服務業，公共行政業。

2.表中括弧()內數字係工作場所發生之保險給付人次及千人率，不包含交通事故。

3.表中未括弧者表示勞工保險給付人次及千人率，包含交通事故。

4.表中傷病不包含職業病之傷病。

5.以給付當年為準。

表 9-5 歷年來農、林、漁、牧業勞工職業傷害人次及千人率

中華民國85年至97年									
年 別	職 業 傷 害 人 次				平均投保 人 數	職 業 傷 害 千 人 率 (0/00)			
	總 計	傷 病	殘 廢	死 亡		總 計	傷 病	殘 廢	死 亡
民國85年	(389)	(194)	(79)	(116)	275,591	(1.412)	(0.704)	(0.287)	(0.421)
	450	224	80	146		1.633	0.813	0.290	0.530
民國86年	(355)	(197)	(69)	(89)	283,761	(1.251)	(0.694)	(0.243)	(0.314)
	425	222	71	132		1.498	0.782	0.250	0.465
民國87年	(383)	(228)	(63)	(92)	295,106	(1.298)	(0.773)	(0.213)	(0.312)
	484	267	68	149		1.640	0.905	0.230	0.505
民國88年	(479)	(297)	(89)	(93)	308,862	(1.551)	(0.962)	(0.288)	(0.301)
	607	371	105	131		1.965	1.201	0.340	0.424
民國89年	(527)	(351)	(85)	(91)	322,029	(1.636)	(1.090)	(0.264)	(0.283)
	692	456	107	129		2.149	1.416	0.332	0.401
民國90年	(547)	(384)	(98)	(65)	334,812	(1.634)	(1.147)	(0.293)	(0.194)
	700	499	116	85		2.091	1.490	0.346	0.254
民國91年	(508)	(347)	(85)	(76)	350,584	(1.449)	(0.990)	(0.242)	(0.217)
	630	419	111	100		1.797	1.195	0.317	0.285
民國92年	(501)	(348)	(89)	(64)	359,199	(1.395)	(0.969)	(0.248)	(0.178)
	620	430	102	88		1.726	1.197	0.284	0.245
民國93年	(500)	(378)	(65)	(57)	362,261	(1.380)	(1.043)	(0.179)	(0.157)
	619	470	79	70		1.709	1.297	0.218	0.193
民國94年	(400)	(311)	(50)	(39)	362,965	(1.102)	(0.857)	(0.138)	(0.107)
	515	384	60	71		1.419	1.058	0.165	0.196
民國95年	(383)	(317)	(42)	(24)	364,594	(1.050)	(0.869)	(0.115)	(0.066)
	514	401	59	54		1.416	1.105	0.163	0.149
民國96年	(391)	(332)	(41)	(18)	365,850	(1.069)	(0.907)	(0.112)	(0.049)
	505	401	51	53		1.385	1.100	0.140	0.145
民國97年	(457)	(376)	(50)	(31)	363,236	(1.258)	(1.035)	(0.138)	(0.085)
	598	474	66	58		1.646	1.305	0.182	0.160

資料來源：勞工保險局。

說 明：1.表中括弧()內數字係工作場所發生之保險給付人次及千人率，不包含交通事故。

2.表中未括弧者表示勞工保險給付人次及千人率，包含交通事故。

3.表中傷病不包含職業病之傷病。

4.以給付當年為準。

表 9-6 歷年來礦業及土石採取業勞工職業傷害人次及千人率

中華民國85年至97年									
年 別	職 業 傷 害 人 次				平均投保 人 數	職 業 傷 害 千 人 率 (0/00)			
	總 計	傷 病	殘 廢	死 亡		總 計	傷 病	殘 廢	死 亡
民國85年	(127) 144	(105) 117	(18) 23	(4) 4	10,620	(11.959) 13.559	(9.887) 11.017	(1.695) 2.166	(0.377) 0.377
民國86年	(96) 115	(79) 96	(12) 12	(5) 7	10,324	(9.299) 11.139	(7.652) 9.299	(1.162) 1.162	(0.484) 0.678
民國87年	(82) 95	(65) 75	(14) 15	(3) 5	9,021	(9.090) 10.531	(7.205) 8.314	(1.552) 1.663	(0.333) 0.554
民國88年	(102) 125	(80) 100	(16) 18	(6) 7	8,235	(12.386) 15.179	(9.715) 12.143	(1.943) 2.186	(0.729) 0.850
民國89年	(92) 107	(71) 80	(17) 22	(4) 5	7,730	(11.902) 13.842	(9.185) 10.349	(2.199) 2.846	(0.517) 0.647
民國90年	(58) 67	(50) 59	(8) 8	- -	6,800	(8.529) 9.853	(7.353) 8.676	(1.176) 1.176	- -
民國91年	(51) 62	(36) 43	(12) 14	(3) 5	6,138	(8.309) 10.101	(5.865) 7.006	(1.955) 2.281	(0.489) 0.815
民國92年	(37) 49	(20) 29	(14) 16	(3) 4	5,728	(6.459) 8.554	(3.492) 5.063	(2.444) 2.793	(0.524) 0.698
民國93年	(34) 42	(29) 35	(3) 4	(2) 3	5,619	(6.051) 7.475	(5.161) 6.229	(0.534) 0.712	(0.356) 0.534
民國94年	(39) 45	(32) 38	(6) 6	(1) 1	5,268	(7.403) 8.542	(6.074) 7.213	(1.139) 1.139	(0.190) 0.190
民國95年	(16) 17	(14) 15	(1) 1	(1) 1	5,053	(3.166) 3.364	(2.771) 2.969	(0.198) 0.198	(0.198) 0.198
民國96年	(25) 33	(22) 29	(2) 2	(1) 2	4,892	(5.110) 6.746	(4.497) 5.928	(0.409) 0.409	(0.204) 0.409
民國97年	(24) 30	(23) 28	(1) 1	- 1	4,748	(5.055) 6.318	(4.844) 5.897	(0.211) 0.211	- 0.211

資料來源：勞工保險局。

說 明：1.表中括弧()內數字係工作場所發生之保險給付人次及千人率，不包含交通事故。

2.表中未括弧者表示勞工保險給付人次及千人率，包含交通事故。

3.表中傷病不包含職業病之傷病。

4.以給付當年為準。

表 9-7 歷年來製造業勞工職業傷害人次及千人率

中華民國85年至97年									
年 別	職 業 傷 害 人 次				平均投保 人 數	職 業 傷 害 千 人 率 (0/00)			
	總 計	傷 病	殘 廢	死 亡		總 計	傷 病	殘 廢	死 亡
民國85年	(13,438)	(10,271)	(2,931)	(236)	2,796,717	(4.805)	(3.673)	(1.048)	(0.084)
	16,311	12,866	3,054	391		5.832	4.600	1.092	0.140
民國86年	(14,579)	(11,330)	(3,039)	(210)	2,779,485	(5.245)	(4.076)	(1.093)	(0.076)
	17,768	14,195	3,185	388		6.393	5.107	1.146	0.140
民國87年	(15,710)	(12,648)	(2,886)	(176)	2,786,475	(5.638)	(4.539)	(1.036)	(0.063)
	19,323	15,912	3,031	380		6.935	5.710	1.088	0.136
民國88年	(17,600)	(14,306)	(3,075)	(219)	2,791,478	(6.305)	(5.125)	(1.102)	(0.078)
	21,717	18,155	3,237	325		7.794	6.515	1.162	0.117
民國89年	(20,158)	(16,715)	(3,262)	(181)	2,851,310	(7.070)	(5.862)	(1.144)	(0.063)
	25,232	21,423	3,498	311		8.849	7.513	1.227	0.109
民國90年	(19,253)	(16,126)	(2,941)	(186)	2,762,506	(6.969)	(5.837)	(1.065)	(0.067)
	24,178	20,662	3,216	300		8.752	7.479	1.164	0.109
民國91年	(17,866)	(15,055)	(2,652)	(159)	2,691,651	(6.638)	(5.593)	(0.985)	(0.059)
	22,323	19,144	2,911	268		8.293	7.112	1.081	0.100
民國92年	(17,779)	(15,251)	(2,418)	(110)	2,714,613	(6.549)	(5.618)	(0.891)	(0.041)
	22,200	19,329	2,662	209		8.178	7.120	0.981	0.077
民國93年	(18,324)	(15,995)	(2,245)	(84)	2,786,491	(6.576)	(5.740)	(0.806)	(0.030)
	23,308	20,601	2,497	210		8.365	7.393	0.896	0.075
民國94年	(17,580)	(15,390)	(2,084)	(106)	2,781,958	(6.319)	(5.532)	(0.749)	(0.038)
	22,738	20,110	2,385	243		8.173	7.229	0.857	0.087
民國95年	(17,715)	(15,600)	(2,018)	(97)	2,810,009	(6.304)	(5.552)	(0.718)	(0.035)
	23,361	20,847	2,311	203		8.313	7.419	0.822	0.072
民國96年	(17,060)	(15,202)	(1,763)	(95)	2,840,772	(6.005)	(5.351)	(0.621)	(0.033)
	22,753	20,469	2,073	211		8.009	7.205	0.730	0.074
民國97年	(17,565)	(15,778)	(1,687)	(100)	2,846,699	(6.170)	(5.543)	(0.593)	(0.035)
	23,589	21,458	1,937	194		8.286	7.538	0.680	0.068

資料來源：勞工保險局。

說明：1.表中括弧()內數字係工作場所發生之保險給付人次及千人率，不包含交通事故。

2.表中未括弧者表示勞工保險給付人次及千人率，包含交通事故。

3.表中傷病不包含職業病之傷病。

4.以給付當年為準。

表 9-8 歷年來水電燃氣業勞工職業傷害人次及千人率

中華民國85年至97年									
年 別	職 業 傷 害 人 次				平均投保 人 數	職 業 傷 害 千 人 率 (0/00)			
	總 計	傷 病	殘 廢	死 亡		總 計	傷 病	殘 廢	死 亡
民國85年	(32)	(16)	(11)	(5)	30,515	(1.049)	(0.524)	(0.360)	(0.164)
	60	41	11	8		1.966	1.344	0.360	0.262
民國86年	(32)	(21)	(8)	(3)	30,321	(1.055)	(0.693)	(0.264)	(0.099)
	53	36	12	5		1.748	1.187	0.396	0.165
民國87年	(45)	(30)	(9)	(6)	29,879	(1.506)	(1.004)	(0.301)	(0.201)
	67	46	11	10		2.242	1.540	0.368	0.335
民國88年	(47)	(26)	(13)	(8)	29,890	(1.572)	(0.870)	(0.435)	(0.268)
	62	39	14	9		2.074	1.305	0.468	0.301
民國89年	(40)	(19)	(18)	(3)	29,598	(1.351)	(0.642)	(0.608)	(0.101)
	69	42	20	7		2.331	1.419	0.676	0.237
民國90年	(28)	(13)	(11)	(4)	29,242	(0.958)	(0.445)	(0.376)	(0.137)
	52	32	15	5		1.778	1.094	0.513	0.171
民國91年	(37)	(21)	(13)	(3)	28,936	(1.279)	(0.726)	(0.449)	(0.104)
	63	40	14	9		2.177	1.382	0.484	0.311
民國92年	(20)	(9)	(7)	(4)	28,851	(0.693)	(0.312)	(0.243)	(0.139)
	42	27	9	6		1.456	0.936	0.312	0.208
民國93年	(32)	(20)	(7)	(5)	28,275	(1.132)	(0.707)	(0.248)	(0.177)
	57	40	10	7		2.016	1.415	0.354	0.248
民國94年	(25)	(16)	(5)	(4)	28,113	(0.889)	(0.569)	(0.178)	(0.142)
	43	26	8	9		1.530	0.925	0.285	0.320
民國95年	(24)	(18)	(5)	(1)	28,190	(0.851)	(0.639)	(0.177)	(0.035)
	44	27	11	6		1.561	0.958	0.390	0.213
民國96年	(19)	(14)	(3)	(2)	28,376	(0.670)	(0.493)	(0.106)	(0.070)
	27	19	6	2		0.952	0.670	0.211	0.070
民國97年	(36)	(29)	(5)	(2)	28,800	(1.250)	(1.007)	(0.174)	(0.069)
	55	44	8	3		1.910	1.528	0.278	0.104

資料來源：勞工保險局。

說 明：1.表中括弧()內數字係工作場所發生之保險給付人次及千人率，不包含交通事故。

2.表中未括弧者表示勞工保險給付人次及千人率，包含交通事故。

3.表中傷病不包含職業病之傷病。

4.以給付當年為準。

表 9-9 歷年來營造業勞工職業傷害人次及千人率

中華民國85年至97年

年 別	職 業 傷 害 人 次				平均投保 人 數	職 業 傷 害 千 人 率 (0/00)			
	總 計	傷 病	殘 廢	死 亡		總 計	傷 病	殘 廢	死 亡
民國85年	(4,962)	(4,349)	(453)	(160)	756,594	(6.558)	(5.748)	(0.599)	(0.211)
	6,049	5,316	505	228		7.995	7.026	0.667	0.301
民國86年	(5,531)	(4,910)	(433)	(188)	724,753	(7.632)	(6.775)	(0.597)	(0.259)
	6,792	6,025	504	263		9.371	8.313	0.695	0.363
民國87年	(6,750)	(6,040)	(527)	(183)	720,803	(9.365)	(8.380)	(0.731)	(0.254)
	8,228	7,368	606	254		11.415	10.222	0.841	0.352
民國88年	(8,257)	(7,420)	(691)	(146)	718,305	(11.495)	(10.330)	(0.962)	(0.203)
	10,030	9,046	780	204		13.963	12.594	1.086	0.284
民國89年	(9,367)	(8,488)	(723)	(156)	698,926	(13.402)	(12.144)	(1.034)	(0.223)
	11,229	10,187	836	206		16.066	14.575	1.196	0.295
民國90年	(9,312)	(8,435)	(733)	(144)	685,597	(13.582)	(12.303)	(1.069)	(0.210)
	11,115	10,062	868	185		16.212	14.676	1.266	0.270
民國91年	(8,826)	(8,008)	(690)	(128)	679,065	(12.997)	(11.793)	(1.016)	(0.188)
	10,439	9,447	827	165		15.373	13.912	1.218	0.243
民國92年	(8,857)	(8,174)	(565)	(118)	673,838	(13.144)	(12.131)	(0.838)	(0.175)
	10,304	9,462	671	171		15.292	14.042	0.996	0.254
民國93年	(9,148)	(8,512)	(547)	(89)	677,086	(13.511)	(12.572)	(0.808)	(0.131)
	10,783	10,003	658	122		15.926	14.774	0.972	0.180
民國94年	(8,900)	(8,254)	(528)	(118)	686,282	(12.968)	(12.027)	(0.769)	(0.172)
	10,528	9,694	669	165		15.341	14.125	0.975	0.240
民國95年	(9,396)	(8,781)	(502)	(113)	701,841	(13.388)	(12.511)	(0.715)	(0.161)
	11,222	10,401	654	167		15.989	14.820	0.932	0.238
民國96年	(9,560)	(8,933)	(541)	(86)	707,142	(13.519)	(12.633)	(0.765)	(0.122)
	11,327	10,516	687	124		16.018	14.871	0.972	0.175
民國97年	(9,860)	(9,310)	(459)	(91)	701,111	(14.063)	(13.279)	(0.655)	(0.130)
	11,823	11,113	594	116		16.863	15.851	0.847	0.165

資料來源：勞工保險局。

說 明：1.表中括弧()內數字係工作場所發生之保險給付人次及千人率，不包含交通事故。

2.表中未括弧者表示勞工保險給付人次及千人率，包含交通事故。

3.表中傷病不包含職業病之傷病。

4.以給付當年為準。

表 9-10 歷年來運輸倉儲及通信業勞工職業傷害人次及千人率

中華民國85年至97年

年 別	職 業 傷 害 人 次				平均投保 人 數	職 業 傷 害 千 人 率 (0/00)			
	總 計	傷 病	殘 廢	死 亡		總 計	傷 病	殘 廢	死 亡
民國85年	(1,135) 1,838	(915) 1,484	(159) 206	(61) 148	532,882	(2.130) 3.449	(1.717) 2.785	(0.298) 0.387	(0.114) 0.278
民國86年	(1,356) 2,138	(1,123) 1,771	(155) 200	(78) 167	523,325	(2.591) 4.085	(2.146) 3.384	(0.296) 0.382	(0.149) 0.319
民國87年	(1,441) 2,283	(1,189) 1,877	(191) 247	(61) 159	523,207	(2.754) 4.363	(2.273) 3.587	(0.365) 0.472	(0.117) 0.304
民國88年	(1,781) 2,789	(1,507) 2,366	(226) 306	(48) 117	522,144	(3.411) 5.341	(2.886) 4.531	(0.433) 0.586	(0.092) 0.224
民國89年	(1,919) 3,027	(1,637) 2,589	(223) 313	(59) 125	525,599	(3.651) 5.759	(3.115) 4.926	(0.424) 0.596	(0.112) 0.238
民國90年	(1,930) 2,979	(1,656) 2,566	(230) 308	(44) 105	527,702	(3.657) 5.645	(3.138) 4.863	(0.436) 0.584	(0.083) 0.199
民國91年	(1,760) 2,751	(1,526) 2,333	(189) 304	(45) 114	510,729	(3.446) 5.386	(2.988) 4.568	(0.370) 0.595	(0.088) 0.223
民國92年	(1,713) 2,654	(1,509) 2,330	(168) 245	(36) 79	498,961	(3.433) 5.319	(3.024) 4.670	(0.337) 0.491	(0.072) 0.158
民國93年	(1,812) 2,812	(1,646) 2,496	(132) 232	(34) 84	499,468	(3.628) 5.630	(3.296) 4.997	(0.264) 0.464	(0.068) 0.168
民國94年	(1,806) 2,812	(1,631) 2,460	(134) 245	(41) 107	506,422	(3.566) 5.553	(3.221) 4.858	(0.265) 0.484	(0.081) 0.211
民國95年	(1,840) 2,954	(1,695) 2,669	(113) 207	(32) 78	511,545	(3.597) 5.775	(3.313) 5.218	(0.221) 0.405	(0.063) 0.152
民國96年	(1,836) 2,938	(1,673) 2,646	(135) 207	(28) 85	505,626	(3.631) 5.811	(3.309) 5.233	(0.267) 0.409	(0.055) 0.168
民國97年	(1,881) 3,080	(1,733) 2,800	(120) 208	(28) 72	496,232	(3.791) 6.207	(3.492) 5.643	(0.242) 0.419	(0.056) 0.145

資料來源：勞工保險局。

- 說 明：1.表中括弧()內數字係工作場所發生之保險給付人次及千人率，不包含交通事故。
 2.表中未括弧者表示勞工保險給付人次及千人率，包含交通事故。
 3.表中傷病不包含職業病之傷病。
 4.以給付當年為準。

表 9-11 歷年來煤礦災害每產百萬噸勞工死亡率

中華民國85年至97年

年 別	死亡人數 (人)	坑 內			
		年 產 量 (公噸)	每 百 萬 噸 死 亡 率	平 均 投 保 礦 工 人 數	死 亡 千 人 率 (0/00)
民國85年	-	147 446	-	1 022	-
民國86年	-	99 089	-	661	-
民國87年	-	79 140	-	347	-
民國88年	-	91 673	-	355	-
民國89年	-	83 380	-	326	-
民國90年	-	-	-	78	-
民國91年	-	-	-	29	-
民國92年	-	-	-	20	-
民國93年	-	-	-	21	-
民國94年	-	-	-	18	-
民國95年	-	-	-	15	-
民國96年	-	-	-	20	-
民國97年	-	-	-	28	-

資料來源：經濟部

表 9-12 各國全產業勞工因工死亡千人率

中華民國85年至97年						
年 別	中 華 民 國	美 國	加 拿 大	德 國	英 國	法 國
民國85年(1996)	0.095	0.050	0.052	0.040	0.009	0.053
民國86年(1997)	0.093	0.050	0.061	0.037	0.009	0.048
民國87年(1998)	0.084	0.050	0.057	0.034	0.008	0.045
民國88年(1999)	0.085	0.040	0.058	0.034	0.007	0.045
民國89年(2000)	0.077	0.040	0.060	0.030	0.009	0.044
民國90年(2001)	0.069	0.040	0.061	0.029	0.008	0.042
民國91年(2002)	0.065	0.040	0.061	0.029	0.007	0.038
民國92年(2003)	0.050	0.040	0.061	0.028	0.007	0.037
民國93年(2004)	0.044	0.040	0.058	0.026	0.007	0.035
民國94年(2005)	0.045	0.040	0.068	0.024	0.006	0.027
民國95年(2006)	0.038	0.040	0.059	0.030
民國96年(2007)	0.034
民國97年(2008)	0.036

年 別	日 本	韓 國	菲 律 賓	新 加 坡	香 港	澳 洲
民國85年(1996)	0.024	.	0.072	.	0.110	0.050
民國86年(1997)	0.024	.	.	.	0.098	0.040
民國87年(1998)	0.024	.	.	0.24	0.101	0.030
民國88年(1999)	0.024	0.192	.	0.0	0.097	0.030
民國89年(2000)	0.024	0.144	0.096	0.0	0.080	0.030
民國90年(2001)	0.024	0.120	.	0.0	0.071	0.030
民國91年(2002)	0.024	0.120	0.120	0.0	0.086	0.030
民國92年(2003)	0.024	0.144	0.072	0.0	0.072	0.020
民國93年(2004)	0.024	0.144	...	0.0	0.077	0.020
民國94年(2005)	0.024	0.120	...	0.0	0.075	0.020
民國95年(2006)	0.024	0.120	...	0.0	0.073	0.020
民國96年(2007)	0.024	0.096
民國97年(2008)

資料來源：國際勞工局「勞工統計年鑑，2008」。

表 9-13 各國製造業勞工因工死亡千人率

中華民國85年至97年

年 別	中 華 民 國	美 國	加 拿 大	德 國	英 國	法 國
民國85年(1996)	0.084	0.030	0.075	...	0.013	0.040
民國86年(1997)	0.076	0.040	0.081	...	0.014	0.040
民國87年(1998)	0.063	0.030	0.078	...	0.016	0.038
民國88年(1999)	0.078	0.040	0.086	...	0.011	0.038
民國89年(2000)	0.063	0.030	0.093	...	0.012	...
民國90年(2001)	0.067	0.030	0.086	...	0.013	...
民國91年(2002)	0.059	0.030	0.099	...	0.012	...
民國92年(2003)	0.041	0.030	0.088	...	0.008	...
民國93年(2004)	0.030	0.030	0.088	...	0.014	...
民國94年(2005)	0.038	0.020	0.104	...	0.014	...
民國95年(2006)	0.035	0.030	0.094
民國96年(2007)	0.033
民國97年(2008)	0.035

年 別	日 本	韓 國	菲 律 賓	新 加 坡	香 港	澳 洲
民國85年(1996)	0.024	.	0.048	.	0.107	0.050
民國86年(1997)	0.024	.	.	.	0.114	0.040
民國87年(1998)	0.024	.	.	0.024	0.114	0.040
民國88年(1999)	0.024	0.144	.	0.0	0.161	0.010
民國89年(2000)	0.024	0.144	0.024	0.0	0.151	0.020
民國90年(2001)	0.024	0.120	.	0.0	0.127	0.030
民國91年(2002)	0.024	0.120	0.072	0.0	0.083	0.030
民國92年(2003)	0.0	0.120	0.024	0.0	0.110	0.030
民國93年(2004)	0.024	0.120	...	0.0	0.173	0.030
民國94年(2005)	0.024	0.120	...	0.0	0.085	0.020
民國95年(2006)	0.024	0.120	...	0.0	0.131	0.030
民國96年(2007)	0.024	0.120
民國97年(2008)

資料來源：國際勞工局「勞工統計年鑑，2008」。

表 9-14 各國水電燃氣業勞工因工死亡千人率

中華民國85年至97年

年 別	中 華 民 國	美 國	加 拿 大	德 國	英 國	法 國
民國85年(1996)	0.164	...	0.144	...	0.014	0.034
民國86年(1997)	0.099	...	0.138	...	0.028	0.036
民國87年(1998)	0.201	...	0.184	...	0.028	0.035
民國88年(1999)	0.268	...	0.170	...	0.016	0.017
民國89年(2000)	0.101	...	0.106	...	0.0	...
民國90年(2001)	0.137	...	0.123	...	0.037	...
民國91年(2002)	0.104	...	0.115	...	0.015	...
民國92年(2003)	0.139	0.040	0.153	...	0.025	...
民國93年(2004)	0.177	0.060	0.128	...	0.0	...
民國94年(2005)	0.142	0.040	0.184	...	0.010	...
民國95年(2006)	0.035	0.060	0.197
民國96年(2007)	0.070
民國97年(2008)	0.069

年 別	日 本	韓 國	菲 律 賓	新 加 坡	香 港	澳 洲
民國85年(1996)	0.024	.	0.168	.	0.0	0.130
民國86年(1997)	0.0	.	.	.	0.0	0.020
民國87年(1998)	0.024	.	.	0.0	0.109	0.030
民國88年(1999)	0.0	0.120	.	0.0	0.0	0.030
民國89年(2000)	0.0	0.144	0.432	0.0	0.0	0.040
民國90年(2001)	0.0	0.048	.	0.0	0.243	0.030
民國91年(2002)	0.0	0.168	0.336	0.0	0.0	0.030
民國92年(2003)	0.0	0.120	0.456	0.0	0.120	0.010
民國93年(2004)	0.0	0.048	...	0.0	0.122	0.030
民國94年(2005)	0.0	0.072	...	0.0	0.0	0.030
民國95年(2006)	0.0	0.072	...	0.0	0.0	0.060
民國96年(2007)	0.0	0.072
民國97年(2008)

資料來源：國際勞工局「勞工統計年鑑，2008」。

表 9-15 各國營造業勞工因工死亡千人率

中華民國85年至97年

年 別	中 華 民 國	美 國	加 拿 大	德 國	英 國	法 國
民國85年(1996)	0.211	0.140	0.206	...	0.074	0.190
民國86年(1997)	0.259	0.140	0.203	...	0.057	0.167
民國87年(1998)	0.254	0.150	0.223	...	0.044	0.159
民國88年(1999)	0.203	0.140	0.216	...	0.057	0.138
民國89年(2000)	0.223	0.130	0.185	...	0.064	...
民國90年(2001)	0.210	0.130	0.225	...	0.053	...
民國91年(2002)	0.188	0.120	0.209	...	0.051	...
民國92年(2003)	0.175	0.120	0.233	...	0.044	...
民國93年(2004)	0.131	0.120	0.204	...	0.049	...
民國94年(2005)	0.172	0.110	0.233	...	0.037	...
民國95年(2006)	0.161	0.110	0.191
民國96年(2007)	0.122
民國97年(2008)	0.130

年 別	日 本	韓 國	菲 律 賓	新 加 坡	香 港	澳 洲
民國85年(1996)	0.168	.	0.072	.	0.934	0.130
民國86年(1997)	0.048	.	.	.	0.772	0.120
民國87年(1998)	0.096	.	.	0.720	0.886	0.060
民國88年(1999)	0.072	0.288	.	0.240	0.902	0.080
民國89年(2000)	0.192	0.216	0.384	0.0	0.590	0.070
民國90年(2001)	0.096	0.216	.	0.240	0.523	0.080
民國91年(2002)	0.024	0.192	0.168	0.240	0.642	0.060
民國92年(2003)	0.024	0.240	0.048	0.240	0.515	0.060
民國93年(2004)	0.144	0.312	...	0.240	0.346	0.050
民國94年(2005)	0.024	0.240	...	0.240	0.692	0.030
民國95年(2006)	0.096	0.216	...	0.0	0.378	0.050
民國96年(2007)	0.096	0.192
民國97年(2008)

資料來源：國際勞工局「勞工統計年鑑，2008」。

表 9-16 各國運輸、倉儲及通信業勞工因工死亡千人率

中華民國85年至97年

年 別	中 華 民 國	美 國	加 拿 大	德 國	英 國	法 國
民國85年(1996)	0.114	0.130	0.103	...	0.014	0.210
民國86年(1997)	0.149	0.130	0.116	...	0.019	0.186
民國87年(1998)	0.117	0.120	0.094	...	0.019	0.179
民國88年(1999)	0.092	0.130	0.106	...	0.013	0.163
民國89年(2000)	0.112	0.120	0.117	...	0.022	...
民國90年(2001)	0.083	0.110	0.111	...	0.015	...
民國91年(2002)	0.088	0.110	0.093	...	0.017	...
民國92年(2003)	0.072	...	0.111	...	0.020	...
民國93年(2004)	0.068	...	0.114	...	0.013	...
民國94年(2005)	0.081	...	0.114	...	0.013	...
民國95年(2006)	0.063	...	0.119
民國96年(2007)	0.055
民國97年(2008)	0.056

年 別	日 本	韓 國	菲 律 賓	新 加 坡	香 港	澳 洲
民國85年(1996)	0.024	.	0.168	.	0.286	0.180
民國86年(1997)	0.048	.	.	.	0.211	0.080
民國87年(1998)	0.048	.	.	0.24	0.193	0.110
民國88年(1999)	0.048	0.288	.	0.0	0.235	0.090
民國89年(2000)	0.048	0.192	0.144	0.0	0.140	0.080
民國90年(2001)	0.048	0.168	.	0.0	0.202	0.090
民國91年(2002)	0.024	0.168	0.192	0.0	0.205	0.110
民國92年(2003)	0.024	0.168	0.192	0.0	0.151	0.120
民國93年(2004)	...	0.144	...	0.0	0.151	0.070
民國94年(2005)	...	0.120	...	0.0	0.180	0.080
民國95年(2006)	...	0.120	...	0.0	0.157	0.070
民國96年(2007)	...	0.144
民國97年(2008)

資料來源：國際勞工局「勞工統計年鑑，2008」。

表 9-17 歷年來全產業勞工

中華民國85年

年 別	總 計		傷 病 給 付	
	件 數	金 額	件 數	金 額
民國85年	29,593	2,822,079,628	24,009	733,823,993
民國86年	33,025	3,227,047,108	27,218	903,919,842
民國87年	148,448	6,851,436,023	31,866	1,170,304,637
民國88年	157,237	9,104,624,137	38,680	1,597,551,487
民國89年	188,299	11,384,199,556	45,333	1,895,481,776
民國90年	123,249	4,865,447,109	45,282	1,828,620,655
民國91年	899,414	6,048,774,456	43,043	1,677,934,496
民國92年	707,390	5,627,039,553	43,493	1,676,246,990
民國93年	989,920	5,771,972,139	47,545	1,793,962,787
民國94年	812,477	5,866,461,954	47,147	1,816,950,393
民國95年	782,437	5,967,437,118	51,188	2,016,616,718
民國96年	1,404,795	7,217,857,610	51,383	2,038,766,633
民國97年	1,519,795	6,109,059,535	55,400	2,242,831,855

資料來源：勞工保險局。

因工災害保險給付件數及金額

至97年

殘廢給付		死亡給付		醫療給付	
件數	金額	件數	金額	件數	金額
4,476	940,492,134	1,108	1,146,158,331		1,605,170
4,691	1,060,408,513	1,116	1,255,367,428		7,351,325
5,034	1,350,982,997	1,317	1,359,310,849	110,231	2,970,837,540
22,727	5,264,073,819	1,165	1,223,393,850	94,665	1,019,604,981
10,500	2,178,374,335	1,094	1,158,274,723	131,372	6,152,068,722
6,394	1,564,148,818	913	1,005,573,087	70,660	467,104,549
6,133	1,450,543,766	899	1,050,012,622	849,339	1,870,283,572
5,748	1,312,977,878	777	855,225,148	657,372	1,782,589,537
5,539	1,249,027,079	809	901,160,975	936,027	1,827,821,298
4,573	1,150,799,659	861	984,278,580	759,896	1,914,433,322
4,408	1,162,542,959	768	907,730,843	726,073	1,880,546,598
4,198	1,080,146,507	703	858,446,351	1,348,511	3,240,498,119
4,012	1,058,234,713	671	800,633,444	1,459,712	2,007,359,523

表 9-18 歷年來農、林、漁、牧

中華民國85年

年 別	總 計		傷 病 給 付	
	件 數	金 額	件 數	金 額
民國85年	450	118,338,204	224	5,232,295
民國86年	426	110,049,076	223	6,141,976
民國87年	1,275	168,211,660	273	11,143,369
民國88年	1,445	258,268,231	382	18,619,685
民國89年	1,114	192,235,431	463	27,437,748
民國90年	868	143,760,812	505	27,164,110
民國91年	8,222	177,915,428	421	25,759,662
民國92年	5,474	149,745,852	431	23,675,421
民國93年	6,810	146,475,341	471	27,274,784
民國94年	4,810	130,454,209	390	25,431,929
民國95年	4,777	121,060,454	404	23,432,706
民國96年	11,253	120,790,545	402	20,717,831
民國97年	15,973	116,253,884	478	26,763,499

資料來源：勞工保險局。

業勞工因工災害保險給付件數及金額

至97年

殘廢給付		死亡給付		醫療給付	
件數	金額	件數	金額	件數	金額
82	15,555,473	144	97,550,436	-	-
73	13,005,397	130	90,901,703
77	24,077,601	155	99,223,494	770	33,767,196
681	124,693,556	137	105,798,250	245	9,156,740
289	53,533,374	134	99,628,839	228	11,635,470
160	31,959,455	90	79,129,269	113	5,507,978
180	37,753,259	105	92,681,875	7,516	21,720,632
141	27,810,231	93	76,039,432	4,809	22,220,768
109	26,339,334	77	72,350,544	6,153	20,510,679
64	16,601,068	73	72,004,121	4,283	16,417,091
63	18,425,180	58	60,330,090	4,252	18,872,478
51	11,056,694	56	55,978,405	10,744	33,037,615
69	16,474,585	59	55,139,063	15,367	17,876,737

表 9-19 歷年來礦業及土石採取業

中華民國85年

年 別	總 計		傷 病 給 付	
	件 數	金 額	件 數	金 額
民國85年	157	27,954,424	120	8,440,013
民國86年	188	61,242,662	114	6,860,873
民國87年	689	111,375,895	81	7,154,447
民國88年	6,945	1,642,456,462	102	5,741,736
民國89年	1,308	149,201,058	81	5,538,061
民國90年	326	22,155,041	61	3,115,025
民國91年	1,374	35,775,628	45	2,715,930
民國92年	1,133	29,858,209	29	1,943,197
民國93年	1,110	15,664,791	35	963,263
民國94年	941	8,123,710	38	1,604,530
民國95年	684	3,439,919	16	959,777
民國96年	969	7,701,812	31	1,862,829
民國97年	874	5,947,835	29	1,505,012

資料來源：勞工保險局。

勞工因工災害保險給付件數及金額

至97年

殘廢給付		死亡給付		醫療給付	
件數	金額	件數	金額	件數	金額
30	13,920,228	5	5,517,000	2	77,183
67	46,997,289	7	7,384,500
113	86,667,770	5	6,040,485	490	11,513,193
6,473	1,621,170,451	9	11,092,500	361	4,451,775
839	134,160,535	5	6,702,750	383	2,799,712
118	18,256,157	-	-	147	783,859
135	21,214,775	6	8,194,500	1,188	3,650,423
118	19,156,321	4	4,632,750	982	4,125,941
38	5,299,425	4	6,453,000	1,033	2,949,103
14	3,273,105	1	742,500	888	2,503,575
1	31,680	1	1,363,500	666	1,084,962
3	1,311,828	2	2,605,500	933	1,921,655
2	621,900	1	1,890,000	842	1,930,923

表 9-20 歷年來製造業勞工因

中華民國85年

年 別	總 計		傷 病 給 付	
	件 數	金 額	件 數	金 額
民國85年	16,290	1,260,743,933	12,870	349,491,198
民國86年	17,750	1,410,549,032	14,212	404,152,782
民國87年	91,791	3,073,079,875	15,976	494,696,284
民國88年	103,111	2,990,392,805	18,274	620,087,164
民國89年	136,416	2,620,635,165	21,502	740,945,558
民國90年	81,740	2,093,421,085	20,714	728,603,169
民國91年	478,784	2,582,143,894	19,204	644,659,781
民國92年	398,809	2,360,096,128	19,370	635,829,373
民國93年	554,386	2,460,066,968	20,661	665,480,030
民國94年	451,652	2,436,248,199	20,161	653,153,510
民國95年	429,266	2,420,851,394	20,910	713,868,153
民國96年	740,973	2,946,154,450	20,542	702,537,809
民國97年	685,139	2,339,118,729	21,557	741,467,777

資料來源：勞工保險局。

工災害保險給付件數及金額

至97年

殘 廢 給 付		死 亡 給 付		醫 療 給 付	
件 數	金 額	件 數	金 額	件 數	金 額
3,052	526,060,481	361	384,829,825	7	362,429
3,191	584,205,035	347	422,191,215
3,086	640,015,803	399	433,230,750	72,330	1,505,137,038
7,393	1,462,916,244	357	401,449,050	77,087	505,940,347
5,181	994,665,000	324	367,275,780	109,409	517,748,827
3,524	780,436,742	305	355,922,690	57,197	228,458,484
3,168	693,128,406	277	338,862,005	456,135	905,493,702
3,113	643,819,099	211	251,996,585	376,115	828,451,071
3,189	642,559,664	216	249,770,865	530,320	902,256,409
2,549	569,717,425	251	304,462,885	428,691	908,914,379
2,347	564,828,906	211	264,422,635	405,798	877,731,700
2,127	489,145,891	217	276,001,325	718,087	1,478,469,425
1,977	450,067,505	202	255,798,550	661,403	891,784,897

表 9-21 歷年來水電燃氣業勞工

中華民國85年

年 別	總 計		傷 病 給 付	
	件 數	金 額	件 數	金 額
民國85年	60	21,087,449	41	2,556,149
民國86年	51	18,645,512	36	2,946,962
民國87年	336	47,437,276	46	3,875,305
民國88年	571	62,066,928	39	3,289,615
民國89年	1,653	38,653,345	42	3,294,703
民國90年	1,402	22,400,644	32	1,560,458
民國91年	2,169	33,829,379	40	2,956,697
民國92年	1,582	29,692,457	27	1,275,038
民國93年	2,446	29,275,135	40	2,292,904
民國94年	2,060	36,312,695	26	2,199,921
民國95年	2,291	25,456,539	27	2,676,370
民國96年	5,272	28,846,628	19	873,962
民國97年	4,546	17,688,483	44	1,393,987

資料來源：勞工保險局。

因工災害保險給付件數及金額

至97年

殘廢給付		死亡給付		醫療給付	
件數	金額	件數	金額	件數	金額
11	5,463,300	8	13,068,000	-	-
11	8,476,050	4	7,222,500
11	6,727,799	10	17,195,220	269	19,638,952
89	29,111,331	9	16,724,970	434	12,941,012
41	16,353,471	7	13,230,000	1,563	5,775,171
17	8,821,275	5	9,450,000	1,348	2,568,911
20	7,357,761	9	16,317,000	2,100	7,197,921
21	8,769,618	6	11,340,000	1,528	8,307,801
13	5,860,935	8	14,013,000	2,385	7,108,296
8	7,014,000	9	17,010,000	2,017	10,088,774
11	4,645,122	6	10,220,985	2,247	7,914,062
7	3,819,213	2	3,951,000	5,244	20,202,453
8	3,362,603	3	5,926,500	4,491	7,005,393

表 9-22 歷年來營造業勞工

中華民國85年

年 別	總 計		傷 病 給 付	
	件 數	金 額	件 數	金 額
民國85年	6,045	520,417,207	5,319	172,687,580
民國86年	6,787	614,577,810	6,034	229,149,560
民國87年	26,077	1,386,148,738	7,405	317,490,702
民國88年	18,386	1,504,545,171	9,105	443,099,575
民國89年	18,858	1,262,487,912	10,225	506,202,262
民國90年	15,021	978,004,893	10,083	441,400,931
民國91年	162,341	1,190,960,350	9,469	417,152,514
民國92年	114,338	1,137,946,235	9,485	420,197,071
民國93年	148,690	1,087,940,579	10,028	440,171,321
民國94年	106,000	1,117,280,911	9,719	444,856,417
民國95年	93,468	1,156,662,673	10,429	482,601,955
民國96年	149,114	1,300,941,336	10,552	477,817,800
民國97年	167,961	1,122,381,057	11,174	538,250,163

資料來源：勞工保險局。

因工災害保險給付件數及金額

至97年

殘廢給付		死亡給付		醫療給付	
件數	金額	件數	金額	件數	金額
509	138,185,977	217	209,535,300	-	8,350
512	147,289,015	241	238,139,235
657	212,163,811	262	256,079,025	17,753	600,415,200
2,665	640,773,888	215	210,647,205	6,401	210,024,503
1,425	343,471,131	210	211,456,950	6,998	201,357,569
953	253,605,825	189	194,810,715	3,796	88,187,422
962	235,854,731	166	179,617,200	151,744	358,335,905
829	207,185,164	172	172,279,500	103,852	338,284,500
733	188,350,931	125	134,056,020	137,804	325,362,307
697	182,235,259	167	176,646,900	95,417	313,542,335
664	188,051,756	171	183,540,115	82,204	302,468,847
695	196,637,421	127	139,998,750	137,740	486,487,365
604	186,314,890	119	134,046,385	156,064	263,769,619

表 9-23 歷年來運輸、倉儲及通信

中華民國85年

年 別	總 計		傷 病 給 付	
	件 數	金 額	件 數	金 額
民國85年	1,824	302,436,772	1,485	66,398,928
民國86年	2,122	341,753,752	1,773	83,258,038
民國87年	7,218	638,425,262	1,901	95,736,707
民國88年	5,537	706,695,092	2,401	137,111,080
民國89年	5,276	545,558,165	2,620	162,253,449
民國90年	4,094	444,336,560	2,582	160,934,989
民國91年	43,593	522,092,742	2,349	133,833,307
民國92年	31,308	449,525,424	2,340	137,124,680
民國93年	43,806	440,338,041	2,509	146,647,280
民國94年	33,569	484,367,277	2,475	146,980,621
民國95年	31,651	439,860,768	2,682	153,259,539
民國96年	55,804	522,939,590	2,660	162,561,102
民國97年	69,628	452,963,366	2,833	169,345,889

資料來源：勞工保險局。

業勞工因工災害保險給付件數及金額

至97年

殘廢給付		死亡給付		醫療給付	
件數	金額	件數	金額	件數	金額
208	82,464,215	130	153,541,270	1	32,359
202	69,106,074	147	189,389,640
261	115,819,133	178	204,773,695	4,878	222,095,727
1,281	350,440,978	133	148,699,510	1,722	70,443,524
657	165,114,410	133	146,474,709	1,866	71,715,597
368	118,648,997	107	129,068,728	1,037	35,683,846
363	106,527,744	123	163,947,312	40,758	117,784,379
312	94,802,548	83	96,748,516	28,573	120,849,680
277	82,428,812	89	103,421,976	40,931	107,839,973
250	88,615,222	110	130,886,989	30,734	117,884,445
210	70,870,329	82	111,389,958	28,677	104,340,942
215	69,455,972	87	119,729,751	52,842	171,192,765
214	75,301,904	76	106,615,041	66,505	101,700,532

表 9-24 歷年來公共行政業

中華民國85年

年 別	總 計		傷 病 給 付	
	件 數	金 額	件 數	金 額
民國85年	61	38,858,749	23	863,101
民國86年	106	61,722,073	41	1,321,474
民國87年	828	104,075,792	75	3,575,403
民國88年	546	124,662,783	54	3,270,443
民國89年	501	87,544,213	82	4,363,673
民國90年	327	58,004,549	87	5,161,561
民國91年	6,591	58,964,082	127	6,461,004
民國92年	4,832	67,760,051	136	6,011,413
民國93年	7,947	83,817,808	212	8,089,082
民國94年	5,335	97,321,850	172	9,806,754
民國95年	6,752	82,970,604	150	10,513,777
民國96年	12,984	86,927,064	131	8,829,859
民國97年	16,737	75,820,427	157	9,384,860

資料來源：勞工保險局。

勞工因工災害保險給付件數及金額

至97年

殘廢給付		死亡給付		醫療給付	
件數	金額	件數	金額	件數	金額
18	10,449,321	20	27,544,500	-	1,827
40	22,290,099	25	38,110,500
51	30,566,729	25	34,195,500	677	35,738,160
228	65,068,341	34	48,807,435	230	7,516,564
133	39,184,922	28	35,303,000	258	8,692,618
80	25,592,909	17	23,729,735	143	3,520,344
59	18,032,849	12	16,681,500	6,393	17,788,729
71	23,418,323	20	22,682,250	4,605	15,648,065
56	15,280,131	28	37,471,515	7,651	22,977,080
81	32,433,318	20	29,397,000	5,062	25,684,778
55	23,700,855	14	23,263,515	6,533	25,492,457
51	22,814,918	13	19,792,500	12,789	35,489,787
40	18,140,658	18	24,167,700	16,522	24,127,209

附錄1

職業安全衛生促進方案

行政院 98 年 2 月 26 日院臺勞字第 0980008455 號函同意

壹、計畫緣起

一、 依據及未來環境預測

我國近年來推動降災中程計畫及全國職場 233 減災方案等減災策略，有效促使全產業職災死亡百萬人率下降 55%，職災失能百萬人率下降 42%，減災具顯著績效。

惟依據 2006 年國際勞工組織(ILO)「職業安全衛生促進架構公約」指出，國家除應致力於降低職業災害死亡率外，尚應建構國家級方案制度、化學品管理、健康服務、職業安全衛生管理、全民安全文化等計畫。

鑑於職業災害預防及國家職業安全衛生方案計畫之推動，於法規面、執行面涉及中央部會與地方政府權責，各機關除應進一步合作，強化工作環境安全，促使職業災害率加速降低，達到美、日等工安標竿國家之水準外，另須因應現代化產業所衍生之新興職業衛生危害議題，如過勞、骨骼肌肉傷害及心理壓力等健康危害，爰以「平等、人性、安全、尊嚴」為核心理念，研訂「職業安全衛生促進方案」，俾達成「職業安全」、「身心健康」、「舒適環境」、「友善職場」等施政願景目標，落實我國人權之保障。

二、 問題評析

(一) 職業災害率偏高，災害類型集中

1. 近年整體職業災害千人率降幅趨緩

依勞工保險職業災害保險給付千人率統計分析指出，我國近 4 年勞工保險職業災害保險給付千人率分別為 93 年 4.629，94 年 4.439，95 年 4.526，96 年 4.439，下降已有明顯呈趨緩現象。經查具高風險之營造業與製造業職災死亡人數及我國全產業職災死亡率有相同之趨勢。

2. 職業災害死亡率較英美日等國，仍屬偏高

96 年我國適用勞工安全衛生法事業職災死亡人數 298 人，失能 2,742 人，二者共計 3,037 人。96 年我國勞工保險統計，職業災害計 38,797 人次，其中，死亡人 293 人，失能 3,113 人。96 年我國勞保職業災害保險給付計金額達新台幣 40 億元，依歐盟保守推估模式，職業災害產生之經濟損失達生產毛額(GDP)之 0.4%，我國每年經濟損失高達新台幣 470 億元以上。我國自 90 年起陸續推動減災方案，有效使全產業職災死亡千人率由 89 年的 0.077 下降至 96 年的 0.034，減災雖有初步績效(降幅高達 55%)，惟相較於美國(0.026)、

日本(0.022)、英國(0.008)等先進國家仍有相當之差距，顯示我國在職場減災工作的推動上仍有努力空間。

(二) 產業結構轉變與國際化趨勢發展，亟需建構職業安全衛生新制度

我國產業結構近年逐漸轉型為以服務業為主之經濟，依主計處統計，我國工業生產毛額比重隨經濟發展趨勢由 86 年 31.9% 遞降至 95 年 26.8%，製造業比重降為 22.9%；服務業比重由 86 年 65.7%，增加至 95 年 71.5%，此與已開發國家發展型態相近。再者，職業安全衛生管理制度之發展，使我國勞工安全衛生面臨前所未有之問題與挑戰，包括勞動者工作型態改變、人口老化及婦女就業率提高、國際安全衛生標準整合、國際強調化學品管理策略、科技危害多元化、系統化安全衛生管理等，現行傳統式、被動式為基礎之政策、制度，顯然已難滿足及契合時空環境之變革。為因應我國經濟朝向國際化、自由化發展，配合經濟、社會及環境結構轉型與國際化趨勢，我國應配合產業發展情勢，掌握新議題，注意大量成長之新職業，瞭解時代趨勢，整合社會及大眾資源，鼓勵夥伴關係及推動業界自主管理機制，加強創新制度，是未來職業安全衛生應努力的方向與目標。

(三) 我國尚未建立機械設備及化學品源頭管制制度

近年來由於機械造成切割、捲、夾、感電等事故，及因化學品中毒等案件致人員失能、傷亡及疾病件數偏高，自應建構機械設備或化學品「源頭管制」制度，要求機械設備或化學品製造商及進口商等，在製造端及使用前完善安全防護工作，俾落實勞工安全健康保障。

歐盟、日、韓等國家為防止機械、器具、設備或化學品之風險衍生危害，均立法源頭管制，任何人不得製造、輸入、販售、展示或租賃不符安全衛生標準之機械、器具、設備；並嚴格規範化學品登錄、評估與許可制度。反觀我國現行規定僅於「使用末端」要求雇主不得設置不符中央主管機關所定防護標準之機械、器具，供勞工使用，而未於源頭之「製造、輸入端」管制，且對化學品管理仍僅建立在工作場所化學品「標示與通識」階段，離國際源頭管制目標甚巨。

(四) 職業病通報率有低估情形

經查 2006 年各國勞工發生職業病之統計資料顯示，我國勞工罹患職業病每百萬人約 31 人，相較於日本 131 人、新加坡 290 人、韓國 442 人、美國 1579 人、英國 2293 人，我國掌握職業病個案數顯有低估之情況。經分析此情形係因職業病通報系統不健全、職業醫學專科醫師不足、門診醫師對於職業病之認知不足等因素所致，罹患職業病勞工，因此未能得到即時診斷、治療、復健及復工之照顧。如何健全職業病通報、診斷、治療機制，以預防相關職業傷病之發生或減低其傷害，為當前迫切問題。

（五）過勞、輪班及壓力等非典型職業健康危害問題嚴重

隨著生產技術改變及工商業轉型，我國勞工普遍面臨職場壓力、工時過長、輪班、身體疲勞及骨骼肌肉傷害等健康危害之問題。過去針對台灣地區勞工進行工作環境安全衛生狀況調查顯示，肌肉酸痛問題占勞工比例分別為：38%（84年）、51.61%（87年）與63.3%（90年），顯示有日益增加趨勢。依據近年勞工保險統計資料，肌肉骨骼傷害含職業性下背痛與手臂頸肩疾病總件數由93年138件、94年111件及95年148件，顯示出增加之趨勢；95年占所有勞保職業病給付之49.6%。另2000年歐洲工作情況調查結果顯示，工作相關壓力在15個歐盟國為第二常見工作相關健康問題（28%）。依勞工委員會勞工安全衛生研究所93年受僱者工作環境安全衛生狀況認知調查，19%受僱者覺得工作一向或常常會帶來很大的壓力，其中高達40%上班族有自殺意念。

此等非典型職業健康危害管理策略，在法規、制度上需要配合調整，是政府、企業界及社會應共同努力的新課題。

（六）勞工基本職業健康服務（BOHS）體系尚未建立

過去以疾病治療為取向的醫療模式，已不足以因應現代健康需求，必須積極導入疾病預防及健康促進的觀念。疾病預防和健康促進，不僅可以降低醫療成本及國家經濟負擔，並可增進個人及社會健康，提升生活及工作之品質。國際勞工組織針對國家職業安全衛生政策和企業付諸實施條款強調：雇主首要職責包含保護勞工工作安全衛生，以預防勞工遭受職業傷害衝擊。預防職業疾病的原則「預防勝於治療」，運用健康促進觀點，避免發生以達預防成效。以企業管理及職場健康促進計畫提升勞工工作能力，塑造優良、健康的勞工及健康企業體，達到減少職業災害之目標。另ILO建議各國配合世界衛生組織（WHO）實施「職業衛生全球行動10年計畫（2008-2017）」，對於中小事業、自營作業、農業、漁業及非典型經濟勞動者，推動基本職業健康服務（Basic Occupational Health Services, BOHS），且WHO/ILO/ICOH（世界衛生組織/國際勞工組織/國際職業衛生學會）聯手努力，建立BOHS服務指引，建議由政府或社會保險機構提供資金，訓練國民健康保健體系醫護人員，會同職業安全衛生專家，於基層社區展開友善、符合個案需要之職業健康照護服務，推動目標是所有工作場所之所有勞動者均能就近獲得職業健康照護服務。

我國事業單位以中小企業居多，目前「勞工健康保護規則」僅規定事業單位之同一工作場所，平時僱用勞工人數在300人以上或從事特別危害健康作業勞工人數在100人以上者，應設置醫療衛生單位或委託醫療機構於事業單位設置醫療衛生單位，勞工健康照護普及率偏低；綜合而言，我國尚未建立勞工全面健康照護體系，服務產業之醫護人員，職業安全衛生專業人員亦不足以全面推動。

(七) 中小企業及弱勢勞工族群等無法仰賴檢查手段減災

我國中小企業家數占全產業 98%，為台灣經濟主幹，惟近幾年來職業災害傷亡件數均達 2 萬件以上，高居全產業達 50% 以上，形成產業弱勢。目前勞工委員會以政府人力為主之勞動檢查或輔導直接介入率僅達 10%，而發生重大職災之中小企業約有 85% 未曾檢查過，顯示勞動檢查人力長期不足，政府介入中小企業安全衛生檢查及輔導機制之欠缺，再者，歷年無一定雇主及原住民等弱勢勞工每年約有 70 人死亡，並無減少之趨勢，顯示針對防災資源弱勢之中小事業及弱勢勞工族群部分之照顧，仍有努力空間。究其原因為欠缺人力及物力，安衛設施因陋就簡，防災資訊不足，加以廠場數高達 32 萬家以上，檢查人力難以負荷，受檢率及輔導普及率偏低，致使該等產業在未受到監督指導或輔導情況下，心存僥倖，未能落實防災工作，倘政府未能加強宣導及輔導等作為協助進行改善，將無法落實防災工作。

(八) 職業安全衛生投入資源及人力明顯不足

面對產業環境及科技發展之快速變遷，所伴隨各種繁複安全衛生問題，我國多年來以「勤查重罰」之手段，雖達到立即減災之效果，然卻也面臨瓶頸，亟待其他防災資源之有效投注，方能持續促使職災下降。但政府有限人力除負責政策規劃與法規制定外，尚須兼顧宣導、輔導及教育訓練等執行事項，人力明顯不足，如加上新增多項創新制度之陸續推展，已無多餘人力可供調度、支應，如無相關配套措施，將嚴重排擠影響我國安全衛生發展。

貳、計畫目標

一、目標說明

3 年內(98 年至 100 年)降低勞工保險職業災害千人率(簡稱勞保職災千人率)至千分之四以下。(第一年降低 3%，第二年再降低 3%，第三年再降低 4%)。

二、達成目標之限制

- (一) 目前政府推動減災宣導輔導、教育訓練等執行面業務，人力已不足，加上新增之國家級職業安全衛生制度、安全衛生管理系統驗證及職業傷病管理服務等多項創新制度之陸續推展，已無多餘人力可供調度、支應。目前勞工委員會循政府採購法委託不特定民間機構或學校辦理，易造成專業能力不足、人才難以久任、技術經驗無法傳承或衍生利益糾葛等影響公共利益之虞，此對於職業安全衛生工作權責、執行事項較難予以整體規劃及充分協調、整合，不易發揮整體減災力量。

- (二) 建構勞工基本職業健康服務制度，設立職場健康推進機制之限制，為服務職業衛生與健康照護服務之醫護專業人員及職業安全衛生專業人員之嚴重不足，依 WHO 推動模式之建議，每 5,000 位勞工需 1 位醫師，2 位護理人員，推估我國需有 2,000 位經職業健康照護訓練之醫師及 4,000 位從事職業衛生工作之護理人員，而我國目前職業醫學專科醫師僅 248 位，產業服務之護理人員約 600 位，提供職業健康服務之人力嚴重不足。
- (三) 96 年勞保職業災害保險給付計 38,797 人次，包含傷病、失能及死亡總計，同一職業災害事故，可能有 1 人兼領 3 項給付之可能，復以勞工保險係規定 5 人以上之事業單位強制投保，尚包括自營作業者及實際從事勞動之雇主，與勞工安全衛生法之適用範圍並不盡相同，勞保職災千人率亦不等同於我國職業災害發生率。
- (四) 為擴大保護職災勞工，勞保給付規定可能因政策之改變造成給付人次及千人率之上升，為利客觀呈現本方案之執行成效，減災目標之比較基礎應予一致，因政策性放寬造成之給付件次另行統計。
- (五) 依據近 2 年勞保職業災害保險給付資料，職業傷害千人率較高之業別與職業災害死亡及失能之重點業別並無太大之差異，惟因減災資源相當有限，勞工委員會傾全力推動之「全國職場 233 減災方案」尚未能達成預期目標，97 年以後減災方案之目標擴及傷病事故，任務更為嚴峻，在目前檢查率僅約 8%且檢查人力囿於政府人力精簡政策未能合理增加之限制下，如何從法制、社會資源運用、相關機關合作等各種策略之運用，以快速、普遍地傳遞工安資訊，形塑職場良好之工安文化，乃是否能達成減災目標之關鍵。

參、實施期間

本方案實施期間自 98 年至 100 年，為期 3 年。

肆、現行相關政策及方案之檢討

一、職業災害率趨緩原因之檢討分析

近年減災政策以職災死亡及失能率為指標，相關方案計畫已達成預定目標，惟整體職業災害率卻有趨緩趨勢，其原因為職業災害死亡、失能件數僅佔整體職業災害之十分之一，而十分之九為職業傷病案件，以 96 年為例，職業災害共 38,797 件，死亡 293 件、失能 3,113 件、傷病 35,391 件，故減少職業傷病為未來減災重

點。

二、職災保護專款辦理之預防功能未彰顯

91年4月28日實施之職業災害勞工保護法規定，中央主管機關應自勞工保險基金收支結餘提撥專款作為加強辦理職業災害預防之用，惟因受限於申請補助之事業單位、團體、專業人才及能力，迄96年僅117件申請案，補助金額僅2.2億元，有鑑於職災預防專款績效未能彰顯，立法院爰於96年3月28日審查勞工保險基金預算案時，決議要求中央主管機關應妥善運用職業災害保險基金，以減少職業災害、照顧受災勞工。

鄰近國家如日本、韓國等鑑於職災嚴重影響勞工生命 safety 及社會經濟發展，為有效結合民間資源促進職場防災工作，早於1964年及1987年即分別運用勞保基金職災預防專款成立「中央勞動災害防止協會」(JISHA)及「韓國職業安全衛生機構」(KOSHA)等法人團體，協助政府推動各項職場安全衛生工作，實施成效斐然。相較於我國，多年來以「勤查重罰」之手段，雖達到立即減災之效果，然卻也面臨瓶頸，亟待妥善運用勞工保險基金職業災害保險收支結餘提撥之專款，加強辦理職災預防事項。

三、勞工安全衛生專業證照制度，亟待改善

勞工安全衛生相關職類證書的有效性不僅攸關個人知能問題，也涉及企業執行安全衛生工作之落實程度。根本的問題應回歸於提供合格證書的訓練單位，是否本著專業評量機制執行測驗。依現行法規規定，除勞工安全衛生管理人員及作業環境測定人員，須經訓練合格領有結業證書並參加技能檢定及格者，始得擔任該項工作，其他職類考試(含術科考試)均不需經技能檢定，訓練品質備受質疑。如何透過公平性、可靠性及公信力之機構把關，提昇法定訓練合格證書的價值，使持有結業證書之專業人員的技術及專業知識更具信賴性，殊值商榷。

四、縣市政府及各政府部門對減災工作尚有努力空間且未有效整合

近年來在各部會及直轄市政府協助及配合之下，公共工程減災已初步建構安全衛生防災體系，惟地方政府仍未納入此一體系之中，造成地方政府之公共工程(尤其是污水下水道工程)職災仍頻傳，經查93年至96年公共工程職災死亡人數降幅率，中央為95%；地方政府僅61%，影響民眾對政府施政之信賴，更導致民眾無法充分感受政府保障勞工之決心。再者，目的事業應受該目的主管機關之指揮、監督，例如建設、工務機關主管營造工程、公共工程及建築物之設計、施工、監造等安全相關事項。交通主管機關主管道路交通、危險品運輸、船舶等安全衛生相關事項，及消防主管機關主管廠場消防安全及爆竹煙火安全等事項。惟目前各目的主管機關對於辦理職業安全衛生工作權責、執行事項並未予以整體規劃及充分協調、整合，不易發揮整體減災力量。勞工委員會應要求各部會持續辦理各項減災工作，督促所屬事業及公共工程落實安全衛生規定，以提升政府安全衛生

管理水準，做好安全衛生工作。

五、事業單位安全衛生管理制度不健全

現階段我國對於生產工具及安全衛生的防護措施與要求已規定於法令與標準。然而，職業災害仍然持續發生。顯然，當前勞工安全衛生問題之一為管理面未能落實，致相關防護措施失去原有功能，而發生職業災害。促進安全最有效方法為將安全管理內化為企業管理之一環，激勵組織、雇主、管理人員、員工及其代表，採行合適方法，改善安全衛生績效。因此，我國勞工安全衛生工作所面臨的最大障礙不在技術開發的快慢或法規的齊備，而在於健全的安全衛生管理系統未能有效建立，並予以貫徹施行。

伍、執行策略及方法

一、主要工作項目

(一) 協調各機關合作促進職場防災

1. 成立職場安全衛生促進方案協調會報，結合各機關共同減災。

協調各部會及直轄市政府建立防災共同願景，成立各機關之安全衛生工作推動小組，編列必要經費，輔導及督促目的事業建構安全健康的工作環境。

(1) 因應減災情勢需要，不定期召開協調會報，檢討修正跨部會合作事項，結合各機關共同減災。

(2) 各目的事業主管機關成立職場安全衛生工作推動小組，定期檢核執行成效。

2. 落實營造業之災害防制

(1) 訂定規劃設計階段考量安全衛生規範事項，研議納入建築師法、建築法等相關法規。

(2) 協調研議建立規劃設計者、施工者、監造者等各單位之協調合作及安全管理機制。

3. 擴大辦理公共工程防災查核，提升公共工程之安全衛生管理水準

(1) 修正發布「加強公共工程勞工安全衛生管理作業要點」，並督導公共工程落實執行。

(2) 加強污水下水道工程、懸臂工法橋樑施工等防災事項。

(3) 檢討研修減災計畫及量化績效指標，並將公共工程防災績效之查核，併入政府採購法之工程施工查核項目，縣市政府納入防災查核機制，以強化公共工程防災作為。

4. 推動高科技廠房之防災舒適環境及健康促進
 - (1) 加強光電、半導體等高科技廠房之工業氣體、化學物質、高壓氣體等之使用安全管理。
 - (2) 研議推動危險物、有害物之化學物品等之採購管理。
 - (3) 強化新建高科技廠房之施工安全。
 - (4) 推動舒適、友善之工作環境及健康促進。
5. 落實道路交通及施工安全管理
 - (1) 督促使用道路施工廠商設置交通管制設施、標誌、號誌及採取措施。
 - (2) 經主管機關許可挖掘道路而不依規定樹立警告標誌者，依道路交通管理處罰條例處罰。
 - (3) 高空工作車、卡車起重機、高壓氣體槽車等研議列入車輛檢驗及道路安全管理。
6. 強化水下、船上、港區及水庫施工作業安全
 - (1) 督導潛水作業、港區裝卸及水庫施工等作業安全。
 - (2) 於海下、港口及水庫之工程採購之採購規範，要求投標廠商需有符合異常氣壓危害預防標準之專業人員。
 - (3) 將工程招標之採購資訊主動提供給勞委會及各勞動檢查機構，以建立潛水作業施工之相關個案資訊。
 - (4) 經濟部、交通部主管各港務局進行督導及稽查發包工程之安全衛生維護。
 - (5) 督導協助船舶作業、漁船漁撈作業等裝置衛星定位，穿戴適當救生衣物及設置消防器材。
7. 環境衛生清潔服務業勞工安全衛生維護工作
 - (1) 加強廢棄物回收作業安全衛生管理督導。
 - (2) 督導各縣市政府及鄉鎮市公所宣導及落實行駛中之垃圾車外部禁止搭載人員規定。
 - (3) 各縣市政府、鄉鎮公所辦理清潔隊員安全衛生管理及宣導。
 - (4) 道路清潔人員之警示、防護及作業安全示範等宣導活動。
8. 督導及維護輻射作業勞工安全衛生工作
 - (1) 強化核能電廠之游離輻射危害預防機制，減少危害發生。
 - (2) 建立非破壞性檢測事業單位操作人員輻射暴露防護及管制工作。
9. 學校實驗室、試驗室及實習工廠安全衛生輔導及管理工作
 - (1) 持續督導評鑑及補助高級中學以上學校建構職業安全衛生體系。

- (2) 指定國民中學之實驗室及試驗室適用勞工安全衛生法。
 - (3) 研議推動學生安全衛生教育向下扎根工作並納入學校教育課程內容。
10. 加強危險物品運輸安全管理及長途駕駛安全
- (1) 加強危險物品運輸安全。
 - (2) 研議訂定長途駕駛合理工時規範。
11. 加強廠場消防安全及爆竹煙火工廠安全稽查
- (1) 加強廠場消防安全，減少火災爆炸災害。
 - (2) 加強執行爆竹煙火工廠安全稽查及管理。
 - (3) 取締違規地下爆竹煙火工廠。
12. 醫療保健服務業勞工生物危害防止工作
- (1) 跨部會研議訂定醫療保健服務業勞工安全衛生標準之可行性，避免從業勞工之生物感染等危害。
 - (2) 加強醫療保健服務業護理人員等針扎、尖物刺傷之通報與追蹤，並鼓勵使用安全針具並建立防護計畫。
13. 落實液化石油氣容器管理
- (1) 健全液化石油氣容器檢驗管理體系。
 - (2) 落實營業用液化石油氣容器（50 公斤以下）檢驗管理機制。
 - (3) 研議 50 公斤至 500 公升之液化石油氣容器之管理機制。
 - (4) 500 公升以上液化石油氣容器之管理機制。
14. 事業單位化學品全球調和制度推動工作
- (1) 協助中小型事業單位推動化學品全球調和制度。
 - (2) 提供相關事業單位之宣導及輔導措施。
 - (3) 於國營事業單位建立勞工化學品管理之示範單位。

(二) 檢討修訂職場防災法規

檢討研修勞工安全衛生法、各項危險機械、設備、化學品、工作環境危害預防及職業災害勞工保護法職災預防專款等相關法規。

(三) 建構國家級職業安全衛生制度

為持續降低職業災害，除推動現有防災措施外，有必要參考 2006 年國際勞工組織(ILO)之「職業安全衛生架構公約」，建構國家級職業安全衛生制度。

1. 建構化學物質登錄管理與資訊應用機制

化學物質安全管理已成為國際遍關注及重視議題。我國目前對於化學

物質，缺乏強制登錄與動態更新之完整機制，各目的事業主管機關無法及時掌握化學物質清單及其流佈資訊，自無法全面性針對可能發生重大化學災害之危險源，進行必要管理、阻絕與預防。亟須建立國內化學物質登錄管理機制，以透過預先登錄、登記作業，初步掌握國內實際化學物質之清單資訊，再藉由評估、授權與限制等措施，來管理境內化學物質使用。前揭化學物質登錄管理與資訊應用機制，涉及環保署、農委會、經濟部、消防署、衛生署及勞工委員會等部會，為有效掌握管理國內生產、輸入、使用之化學危害物質，建構跨部會化學物質登錄管理與資訊應用之平臺，蒐集並建立化學物質資料庫與新化學物質登錄機制；藉由共同資訊平台，跨部會分享化學物質物理危害、健康危害及環境危害等一致性資訊，以減少化學物質引起火災爆炸及危害國人健康與環境之衝擊。

2. 建構機械設備本質安全驗證制度

依國內職業災害統計資料顯示，災害類型以切、割、夾、捲等發生最多，其原因多由動力衝剪機械、紡織機械、金屬加工機械、塑膠加工機械、造紙機械等機械所造成，國內雖已推動機械器具型式檢定制度多年，確保機械之本質安全，惟僅佔整體機械產品之一小部分，因此有必要建構機械安全驗證制度及標準建置計畫，將規劃推動實施鑽床、銑床、綜合切削中心機、CNC車床、塑膠射出成型機、粉碎機、滾筒機等之安全驗證，以落實機械安全源頭管理，降低機械危害。

3. 建構營造災害防制計畫

營造工程由於施工過程變異性大、勞工流動率高，以及受天候等環境影響，致發生職業災害之比率，較其他產業高出約三至四倍，因此有必要規劃建構營造災害防制計畫，並推動營造業職業災害防制工作，規劃營造安全管理驗證制度，開發土木、建築各類營造分項工程安全衛生技術及教育訓練教材，辦理各層級人員營造分項工程安全衛生教育訓練，以減少營造災害。

4. 建構國家級防爆電氣驗證制度

國內化工廠、瓦斯灌裝場等之火災爆炸災害，其中部分係因電氣設備高溫及火花所造成，如裝設適當之防爆電氣設備，即可預防類

似災害。國內目前對於電氣防爆相關技術未普遍引進，亦無專業之認證機構實施驗證，導致使用防爆電氣設備之可靠度不高，因此有必要規劃建構跨部會合作型之防爆電氣驗證計畫，推動試行防爆電氣設備認證制度，以確保防爆設備之性能品質，並開發防爆電氣設備教材，提供技術諮詢，以促進技術升級，降低火災爆炸等災害。

5. 研議建構化學災害防制計畫

為完備我國化學品安全管理機制，有效進行化學災害之預防、阻絕與控制，整合我國既有資源，完備化學災害緊急應變機制，並建置全國化學災害預防、通報、調查、績效改善追蹤系統，有必要研議建置「國家級化學災害防制計畫」，切實運作，以達成保障安全健康與化學品安全使用之目標。

(四) 推動臺灣職業安全衛生管理系統(TOSHMS)

為激勵及擴大國內事業單位的參與，加速職場風險管控能力向上提升及與國際接軌，除應積極研修法規規定高風險且大型的事業單位需優先推動職業安全衛生管理系統外，並應引導國內企業將安全衛生管理內化為企業營運管理之一環，逐步邁向系統化之職業安全衛生管理制度發展，有效降低工作場所危害及風險。

1. 推動制定臺灣職業安全衛生管理系統(TOSHMS)國家標準

(1) 制定「臺灣職業安全衛生管理系統國家標準」，提昇我國產業安全管理水準與國際競爭力。

(2) 推動廠場導入風險評估運動，落實 TOSHMS。

2. 發展臺灣職業安全衛生管理系統驗證制度，鼓勵事業單位提升安全衛生自主管理水準

(五) 加強勞工參與安全衛生預防

1. 建立工會或勞工代表參與安全衛生預防

(1) 建立工會或勞工代表參與作業環境測定、健康檢查及配工機制。

(2) 邀集工會團體、婦女團體等參與「勞工安全衛生法」之修正，並修法明定勞工參與安全衛生權限。

2. 辦理工會及公會幹部之安全衛生研討及訓練

(1) 擴大辦理工會及公會幹部安全衛生研討會，凝聚各項職場防災共識與優先發展重點。

(2) 與相關工會及公會團體合作分區辦理相關之安全衛生專業訓練，提升事業單位及勞工防災知能。

3. 開啟管理階層對話機制

針對高風險之事業單位，辦理高階主管安全衛生座談會，必要時由各勞動檢查機構首長親率主管赴高職災事業到府座談，以輔導經營階層增進其安全衛生管理能力，提升其防災知能，促使事業單位由上而下落實各項安全衛生工作。

(六) 強化職場安全衛生輔導機制

在提供輔導改善及技術諮詢服務的架構下，規劃建構職災技術研發與輔導服務網，提昇事業單位及勞工防災知能。另一方面結合民間防災團體或學術機構，成立防災改善輔導技術小組及防災改善網路諮詢服務平臺，提供防災改善輔導團技術支援協助，發揮防災改善技術智庫功能。

1. 推動安全衛生在地扎根計畫

規劃「安全衛生在地扎根計畫(蒲公英計畫)」，結合並充實地方政府勞政單位之防災能量，實施「工安輔導到府」、「教育訓練、宣導到位」等減災策略，就近對散佈地方各角落中小型事業及微型工程等施予臨廠輔導或防災宣導訓練，亦即強化各縣市勞工安全衛生業務，落實防災資源在地扎根，發揮「蒲公英」精神，將工安種子散播至弱勢職場，進而強化地方政府之安全衛生專責人力與能力，建構全國性職災防護體系。

2. 實施中小事業安全衛生設施補助

為鼓勵中小企業汰換不安全機器、設施或防爆電氣設備等，提供相對經費補助，並提供技術諮詢服務，以全面推動機械、設施或防爆電氣設備之本質安全等，從源頭降低災害風險。

3. 實施機械、高壓氣體等安全專案輔導

為預防切、割、夾、捲、火災、爆炸等災害，針對事業單位之機械安全防護、防爆電氣設備、高壓氣體設施等實施重點專案輔導，並推動安全管理制度，以改善現場之安全設施。

(1) 推動機械安全防護：落實機械本質安全化，消弭機械傷害。

(2) 實施高壓氣體設施輔導：提升高壓氣體設施安全管理體制，並輔導協助廠場，改善現場安全設施，減少火災爆炸及毒氣洩漏災害發生。

4. 實施高危險、高危害行業專案輔導

整合政府、民間專業機構及大型企業之安全衛生輔導資源，建立職災預防輔導系統，針對傳統中小企業或高風險事業實施臨場診斷及輔導，建置

防災改善技術工具，協助其改善工作環境，以預防職災之發生。

成立防災改善輔導技術小組，辦理高暴露危害行業之輔導改善技術，提供第一線防災改善輔導團體防災技術諮詢服務，提升事業單位安全衛生設施再投資。並請各部會與國內相關學術機構、業界、民間團體合作加強減災相關設備研發與推廣應用，針對高風險事業實施臨場診斷及輔導，建置防災改善技術工具，協助其改善工作環境，以預防職災之發生。

(七) 建置職業衛生危害預防及作業環境監視系統

為改進目前職業衛生制度推動偏重作業環境測定及實驗室認證管理等技術面細節，對於勞工作業場所製造或處置之化學物質及其他危害勞工健康狀況，各行業整體分佈情形、勞工暴露情況等完整資料，仍有待建構。

1. 研議建置職業衛生危害預防及作業環境監視系統

(1) 研議建構職業衛生危害暴露資訊及作業環境監視系統

將研議藉由勞工作業環境危害物暴露情況蒐集與分析之資訊監控及推動改善工作危害之架構，完整監控勞工暴露於各別危害物質及推動行業別之危害暴露改善措施，達成持續改善勞工作業環境及減少職業災害之目的。

(2) 高危害環境改善輔導及推廣

將勞工安全衛生研究所已完成六個高風險行業（鉛、鑄造、膠帶業、合成皮、泡綿及餐飲業）輔導計畫所製作改善宣導、輔導、危害預防技術手冊等輔導改善工具，利用蒲公英計畫之人員逐步推廣至所有事業單位，達成降低勞工於高危害環境暴露，預防職業疾病之發生。

(3) 研議推動通風工程效能驗證制度

通風工程之效能驗證為職業衛生之基礎工作，為建構我國高危害風險作業勞工之通風效能驗證機制，將研議建立我國通風效能驗證規範、驗證專業人員、教育訓練及輔導等制度，使事業單位已設置通風設備及規範新設置工業通風設備通過效能驗證規範，確保事業單位

設置通風設備之運轉，維修保養過程均可確有其設計時之防護效能，維護勞工健康及預防職業疾病之發生。

(4) 研議推動個人防護具效能標準及驗證制度

勞工如因作業環境危害難以改善或從事緊急搶救作業必須使用個人呼吸防護具等防護具從事作業時，防護具之安全使用為保護勞工安全與健康之最後保護防線，有待研議建立勞工使用個人防護具效能驗證制度，以藉由檢討現行各類個人防護具之國家標準，蒐集國際組織標準，逐年訂定防護具效能驗證標準及驗證規範，跨部會協商效能驗證與分工推動事宜，以確保其防護效能。

2. 實施作業環境監測機制

鑑於勞動檢查機構人力嚴重不足，規劃委託合格作業環境測定機構進行重點事業單位工作場所之作業環境測定，以建置事業單位有害作業環境、有害物使用暴露基本資料，俾利加強辦理有害作業危害預防監督檢查，督促業者辦理各項改進事項。

(八) 建構職業健康服務體系

1. 建構全國醫療機構職業傷病通報體系

為因應我國當前職業病診斷率及通報率較先進國家偏低之問題，必須建立各醫療機構之職業傷病診斷及處置個案之通報系統，逐年提升職業傷病通報數量，解決我國職業病低估之問題。

2. 建構全國醫療機構之職業傷病診治網絡

對於本會補助成立各區職業傷病診治中心醫療機構，藉由相關經費補助要求其就近結合區域醫療機構合作開設職業病門診或為職業傷病診治網絡，97年已藉此擴展全國職業病門診數由現行每週56診次增加為每週90診次（每週可增加34診次），預計三年內可增加至每週110診次，以提供勞工職業傷病更親近性之診斷、治療、調查、鑑定及通報等服務。

3. 研修及制定職業疾病認定基準

對於勞工委員會已研訂108種職業病認定基準供醫師診斷及認定職業疾病參考，因應國際上對於職業疾病認定基準修正之趨勢及變遷，並滿足我國勞工之工作方式與型態改變之本土需求，將蒐集與分析國內外相關認定基準之資料，檢討修正或增訂職業疾病認定基準，如職業性癌症、勞工職業引起心理壓力之認定基準需求、肌肉骨骼傷害現場暴露鑑定標準方法與判定準則共識等，提供醫師診斷職業疾病參考，降低勞資爭議。

4. 建構職業疾病個案之專業調查制度

對於政府依法委託勞工職業傷病之調查案件或指定之調查醫師，可依據法規之委託或授權，比照檢查員權限，由受委託之醫師進入事業單位實施調查，事業單位不得拒絕；另調查過程需要勞工作業環境測定或人因工程暴露評估時，相關專業人員應共同組成調查團隊。勞工委員會將研訂並建構「職業疾病調查」之方法、要項、程序及其他必要事項等制度，使醫師更能正確診斷與判定勞工罹患職業疾病之因果關係判斷。

5. 協調研議增加職業醫學專科醫師

因應職業疾病通報及個案調查、診斷、治療等服務量之增加，需要培訓更多職業醫學專科醫師，研議規劃職業疾病診斷認定所需之職業醫學專科醫師培訓。

6. 研議辦理產業服務醫師及護理人員訓練

為建構全國勞工基本健康照護體系，加強中小企業勞工健康服務措施，研議規劃經由職場健康照護相關訓練合格之產業服務醫師及護理人員，協助雇主辦理危害評估、選工、配工、健康促進、健康諮詢等服務，提供勞工更完善之健康照護。

7. 辦理勞工健康檢查醫療機構之醫護人員訓練

為強化辦理勞工體格檢查及健康檢查之指定醫療機構醫護人員之職業衛生相關知能，研議擴大辦理醫護人員職業醫學、職業衛生護理及勞工安全衛生訓練，結合醫療保健與職業衛生專業，提昇勞工健康檢查效能。

8. 推動勞工健康促進計畫

鑑於因工作導致之壓力、疲勞、過勞、憂鬱等，除會影響員工心理、生理健康外，也會造成職場暴力等問題，進而影響工作品質及生產力，勞工委員會將與衛生署等單位跨部會共同合作，將適當營養、休閒運動、壓力處理、人際支持、健康責任及自我實現等六項健康生活型態之推動，列為計畫之主軸，期望藉由推動健康促進之各種措施，督促事業單位以自主管理方式，推動員工協助方案、重視組織調整及教導員工面臨職場心理壓力之管理與調適技巧，以有效降低勞工工作壓力，增進身心健康與工作滿意度。

9. 研議建立基本職業健康服務推進機制

研議建立職業健康服務推進機制，派駐勞工健康照護服務醫護人員及職業安全衛生專家等專業人員至各廠區，建立到廠服務制度，提供完整之勞工安全健康服務，包括事故預防、職場人因工程改善、職業骨骼肌肉傷害預防指導、健康體能促進等，並完成事業單位勞工健康服務績效評估。建置事業單位健康基本資料及資訊網路平臺，提供諮詢及教育訓練服務，配合現場實際狀況進行教育訓練，作為資源整合及資訊交流機制，並提供 e-learning 服務。

(九) 有效運用檢查人力，強化防災效能

1. 風險管理分級檢查制度

- (1) 列管高職災、高違規之營造工地及廠場（包含其承攬廠商），對其實施高強度、高頻率之檢查，促使其積極改善工安。
- (2) 針對高風險事業單位或作業活動，規劃實施各項專案檢查計畫（如火災爆炸預防、墜落災害預防、感電預防、缺氧危害預防等專案檢查）。
- (3) 對起重吊掛、廣告招牌安裝、路樹養護及使用道路施工等臨時性、短暫性且危險性高之作業實施動態稽查。
- (4) 針對石化業歲（大）修、大型支撐架、施工架組拆、局限空間作業等施工期短又具高危險之作業，實施作業期程申報制度，精確掌握石化歲修、施工架組裝或拆卸作業期程進行精準檢查。

2. 職業傷殘災害預防專案計畫

優先列管高致殘率之金屬製品製造業、機械設備製造修配業、運輸工具製造修配業、塑膠製品製造業及金屬基本工業等，以動力衝剪、鋸切、鍛造及滾軋等機械之安全防護、緊急制動等安全裝置與維修停止運轉之上鎖等安全管理機制為檢查重點，有效防止捲夾、切割及維修等肇致災害。

3. 重點區域機動檢查機制

針對營造工程集中區域及重大專案工程（如國道 6 號工程、機場捷運工程）等設置「駐點檢查站」，隨時派員實施機動性監督檢查，有效避免事業單位心懷投機，防範業者利用檢查間隔期間輕忽安全設施設置與管理作為之陋習。

4. 研議連續生產檢查機制

研議「系統設備運轉中檢查」制度，提升系統風險管理水準，將內部檢查停機之經濟損失，有效轉化阻卻風險相關機制之投資，並將占危險性設備總受檢量總數約 7 成之連續生產設備，共同合作仿效歐美日作法，試辦由事業單位自行保安檢查之機制，並定期召開雙邊會議，督導進度與檢討執行方式及績效。

5. 強化防災檢查工具

針對勞動檢查涉及之各項專業知識，以知識管理之原理發展合適之各類訓練課程，協助勞動檢查人員掌握不同產業別、機具設備及各類作業形態的危害特性及檢查重點，以有效執行各項防災工作。

6. 提升危險性機械及設備製造品質

對未經型式檢查合格而製造、修改危險性機械或設備者增訂罰則；強化主任設計者及施工負責人管理機制。

7. 加強裝卸吊掛作業安全管理

確實要求鋼鐵業與港區裝卸業者，妥善規劃吊掛作業動線，並實施輔

導與專案檢查；另掌握起重機維修作業名冊，實施防墜及感電講習，並針對肇災率較高之事業單位、租賃業者與操作人員，列冊加強檢查及宣導。

8. 檢查輔導工程監造單位加強安全查核

重大工程皆有監造單位建築師或工程顧問公司派人於現場監造，且均為適用勞工安全衛生法之事業，藉由勞動檢查機構加強檢查監造單位勞工安全衛生管理落實情形及要求監造單位加強工地作業之安全查核，有助於重大工程落實防災工作。

9. 掌握勞工有害物暴露促進勞工健康

委託合格作業環境測定機構進行重點事業單位工作場所之作業環境測定及輔導；與相關單位合作實施勞工作業環境化學性、物理性、人因性及生物性因素現況調查；收集並建立事業單位工作場所之有害物暴露資料庫。

(十) 加強防災宣導行銷，建立全民工安意識

1. 鼓勵全民參與全國職場安全健康週活動

為建構國民參與工安機制，有效增進全民職場防災知識與技能，全面提升我國工安水準，並彰顯政府對勞工生命安全與健康的重視與永續關懷，持續結合政、勞、資、學及有關團體等資源，擴大推動「全國職場安全健康週」活動，透過國家工安獎表揚活動、工安金句徵選、診斷輔導、工安會議及工安走透透等系列宣導活動，鼓勵民眾參與推動職場安全衛生工作，以提升工安宣導行銷之能量，達成減災目標。

2. 強化安全衛生專業網路功能

規劃建構整合性職場安全衛生專屬網路及知識管理平臺，善用本會、檢查機構、勞工安全衛生研究所及其他有關機關(構)、合作夥伴之電子報、網站等資訊網絡，不定期傳送防災檢查動態、安衛宣導資料或最新職災案例，詳載各單位活動訊息、相關資訊與計畫執行成果，並進行整合性的行銷、宣傳與監督統籌，剷平各單位知識藩籬，擴展防災知識與經驗分享範疇。

3. 辦理工會及公會團體所屬會員安全衛生教育訓練

針對無一定雇主勞工之工作特性，辦理各項勞工安全衛生教育訓練，增進其防災知能，並選定職業災害較高之營造業、金屬製品製造業、機械設備製造修配業、運輸工具製造修配業等，針對被夾、被捲、墜落、滾落、物體倒塌、崩塌、被撞、被刺、割、擦傷等職業災害特性，與相關工會及公會團體合作分區辦理相關之防災專業訓練，提升事業單位及勞工防災知能。

4. 加強全民生活安全教育

職場安全文化源於國民居家休憩活動危機意識之提升，勞工委員會規劃與教育部、內政部、社區大學、工會相關團體合作開辦生活安全教育，提供民眾、學生等生活安全與健康教育訓練、常識、防災訊息，促進全民安全意識。

(十一) 落實職場安全衛生教育訓練

為提昇勞雇雙方防災知識及危險認知能力，以目標管理來強化安全衛生教育措施，透過全面原則（即涵蓋各階層勞工）、銜接原則（即分層級強化）、整合原則（即涵蓋各領域）及融入原則（即融入生活），除政府需積極辦理外，更應整合各機關資源、結合及善用民間資源與活力，永續發展職場防災教育訓練制度，塑造安全衛生紀律文化。

1. 推動技能檢定與評鑑並行制度，落實安全衛生教育訓練成效

為實施"訓練與考試分離政策"，落實職業訓練法有關技能檢定之規定，以提昇危險性機械、設備等應著重技術與操作知能者證照之有效性，逐年規範經中央主管機關公告之教育訓練職類者，其使用之場地、實習機具及設備，應經技術士技能檢定評鑑合格，其訓練後之測驗應經技術士技能檢定合格。透過公平性、可靠性及專業性的評鑑機制介入，對於現行教育訓練管理、制度及成效作以公權力介入方式直接督促及評核，作為改善安全衛生教育訓練之輔助工具。

2. 加強就業前及在職安全衛生教育，建立正確安全衛生態度

推動高中職、國中安全衛生教育訓練，普及安全衛生觀念，建立正確安全衛生態度，提昇學生就業前安全衛生知識與技能。加強墜落、倒塌、崩塌、感電等危險工作場所無一定雇主勞工安全衛生教育訓練，使勞工具備工作前之安全衛生能力。另對於工會幹部、無一定雇主勞工等，提昇安全衛生知識與技能。

3. 協助特殊弱勢族群職場安全衛生教育訓練，增進防災知能建置原住民職業災害預防網頁專區

(1) 辦理原住民職場安全衛生預防策略

建置原住民職業災害預防網頁專區，深入部落或原住民聚集處設立五處工安資訊電腦查詢系統，並於部落及都會區教會設立5處職業災害預防宣導教室，並辦理宣導與諮詢服務。

(2) 辦理漁民職場安全衛生預防策略

針對落海及漁船故障、火災等事故，推動職災減災計畫，並研擬遠洋漁業漁民中風、心臟病等慢性病預防減災計畫；配合國際海事公約及整合漁政、港務、外交等行政資源，推動漁船安全檢查及自我風險評估計畫；辦理沿近海及遠洋漁業職業衛生流行病學調查及輔導計畫，並推動漁民健康促進及中高齡漁民保健計畫，針對好發於漁業之骨骼肌肉酸痛、重體力搬運及長時間作業，研擬預防保健措施及巡

迴輔導。

製播漁民職場安全衛生預防、疾病預防、漁民保健、漁民落海、漁船故障及火災等事故之宣導節目。

(3) 協調研議外勞職場安全衛生預防策略

持續編撰外勞安全衛生教材，持續提供外勞安全衛生資訊網頁，並進行外勞工作環境安全衛生狀況之認知調查。

(十二) 擴大安全衛生資源與合作

1. 成立職業安全衛生國際交流合作小組

職業安全衛生發展依賴全球合作策略及資訊經驗之分享，日本、韓國等鄰近國家均設有國際交流專責組織，我國現階段擬整合部會、業界、學界及非政府組織資源參與國際交流合作，並將我國勞工安全衛生重要方案、制度，職業災害統計、勞動檢查年報及安全衛生研究成果，建置於平臺供國際瞭解我國進步之情形。

2. 研議建置「Taiwan ILO-CIS」計畫與國際資訊平臺接軌

ILO 已在全球 150 個國家建置 ILO-CIS 資訊合作與分享平臺，研議建置我國「Taiwan ILO-CIS」計畫以與國際資訊平臺接軌，可提供國內研究單位、非政府組織與各部會共同參與。

3. 強化安全夥伴合作關係

與大型企業、工程主管(辦)機關、工業區或同業組成之會員團體、相關專業團體等，在減災共同願景下，以互信、互惠之原則，建構夥伴關係，並藉由結合彼此的防災資源，協助合作夥伴改善並提升整體職場安全衛生水準，達成預防職業災害之目標，並將安全理念深植於安全夥伴，內化為每位員工之思維及行為模式，形塑企業安全文化。

4. 研議推動產業保險參與職災預防及風險管理計畫

強化鍋爐等危險機械設施產業保險機制；鼓勵保險業配合職災預防提供相關服務，以協助產業規劃其風險管理。

5. 推動「全民監督營造安全機制」

基於「政府資源有限，民力無窮」理念，利用民間力量共同監督營造工地之安全衛生，除訂定全民監督工地安全衛生之規範，成立專屬之營造工地改善安全衛生輔導單位外，並透過檢舉營造工地之安全衛生缺失，經由輔導機制之進行，要求營造工地改善安全衛生，以「檢舉、輔導、追查」之配套作法，有效減低營造業職業災害。

(十三) 強化墜落災害預防能量及防災技術

1. 加強營造作業墜落防止

針對營造作業最易發生墜落之施工架、樓板開口、屋頂、電梯間及捲揚機吊料作業等，以加強檢查方式，強力要求包商設置完備之安全防護設施。

2. 於規劃設計階段導入防墜設施

促請業主及設計單位於工程規劃設計階段將作業過程之防墜設施，列入設計項目之一，並依設計結果量化編列所須經費及核實支用，確實要求承攬廠商依合約圖說施作，確保從事作業勞工於安全設計無虞墜落之工作場所作業，有效提升工作場所之安全性。

3. 提升國內墜落災害防範水準

規劃引進國外防墜相關防護器具及工程技術，除透過宣導、輔導方式供事業單位參採，確保勞工工作安全外，並提供相關單位參考制定防墜器材之國家標準，提升國內墜落災害防範水準。

4. 加強都會區小型營繕作業查察工作

都會區小型營繕作業，因其具有時間、地點及對象均不易掌控等特性，向為防災工作不易著力之處，針對該等作業將規劃採「小蜜蜂」之巡邏指導方式，提供各式墜落宣導資料及規勸制止危險作業，拓展墜落災害保護範圍。

二、分期（年）執行策略與分工

陸、資源需求

一、人力：由勞委會、相關部會、直轄市及各縣市政府現有人力辦理為原則。

二、經費：本方案所需經費由各主、協辦機關按年度額度內預算支應。

柒、預期效益及影響

一、降低勞工保險職業災害千人率至千分之四以下，落實政府保護勞工安全健康之基本政策。

二、危險性機械設備及有害化學品產品安全，由「使用端管制」進步為「源頭管制」，達到先進國家管控水準。

三、提供基本職業衛生與健康照護，使所有勞動者均能就近獲得職業健康照護服務。

捌、管制考核

一、本方案所規定各項目，應由各主（協）辦機關研訂具體作業計畫或配合措施，積極加強推行，貫徹實施。

二、本方案由勞工委員會定期追蹤管考各工作項目辦理情形，彙整後提報「協調工作會報」報告，並每年檢討執行成效報院備查。考評績優者，另訂辦法敘獎。

附錄 2

97 年勞動檢查大事紀

- 一、 97 年 1 月 邀請日本起重機協會中部地區檢查事務所長小坂井 実來台實施「起重機具檢查實務指導訓練」，講解日本起重機具檢查基準及實施現場指導，俾提升我國起重機具安全檢查之水準。
- 二、 97 年 1 月 本會於 97 年 1 月 31 日召開「全國職場 233 減災方案協調工作會報」第 8 次會議，邀集各部會及直轄市政府，共同研商防災議題及考核各部會減災工作辦理情形，並於會中就會報下設之「公共工程減災組」、「工業區(含公營事業)減災組」、「特定族群減災組」及「防災法規及制度組」等 4 分組進行分組報告，另請與會單位針對會前擬定之方案執行成果報告進行確認。
- 三、 97 年 2 月-97 年 4 月 分北、中、南 3 區辦理「危險性設備代行檢查員第 4 期職前訓練」，以培訓及儲備代檢專業人力。
- 四、 97 年 03 月 分別於北、中、南 3 區辦理「危險物與有害物標示及通識規則」法規研討會計 5 班次 (97.03.03-97.03.18)，參加對象為各勞動檢查機構檢查員，以掌握法規重點，齊一檢查處理方式。
- 五、 97 年 3 月 召開「研商 97 年度職業衛生檢查事宜會議」，研訂 97 年各勞動檢查機構之職業衛生宣導、檢查及輔導策略及實施重點。
- 六、 97 年 3 月 邀集行政院、考選部及相關部會研商「危險性機械及設備委託代行檢查制度及委辦經費更革」座談，並提供代檢更革可採行之走向、對危險性機械及設備管理，公權力檢查不宜涉入過深、以及委託經費可朝收支扣抵方向規劃等建議。
- 七、 97 年 3 月 完成撰擬「全國職場 233 減災方案執行成果報告」並函報行政

院備查，96年職災死亡百萬人率及殘廢百萬人率較93及94年平均各降低26.93%及22.42%，有效保障勞工工作安全。

八、 97年3月完成96年度公共工程防災查核小組績效考核工作及報告，96年公共工程職災死亡41人，與93-94年平均79人相比，減少38人，降幅達47.8%，顯示該查核機制加強各機關對施工安全的重視及降低公共工程職災，確有助益。經評定第1類查核小組由交通部、台北市政府及經濟部等3單位獲優等，各機關之執行績效列入「全國職場233減災方案」執行成果報告，提報行政院；另績效評定甲等以上之機關，將於本會公共工程金安獎頒獎典禮中頒獎。

九、 97年3月由本會郭副主任委員芳煜與台灣自來水股份有限公司陳總經理福田簽署安全伙伴關係，並由經濟部國營會、台中縣政府等相關單位出席見證，該公司並承諾至99年6月與所督導之承攬商，職業災害死亡人數較前3年平均降低50%及職業災害總合指數及承攬商傷害頻率，較前3年平均值分別降低50%之減災目標。

十、 97年4月本會勞工安全衛生法規「勞工安全衛生教育訓練規則」及「勞工安全衛生組織管理及自動檢查辦法」分別於97年1月8日及9日修正發布，為使勞動檢查員能充分瞭解該法規修正條文之內涵及立法意旨，以齊一檢查尺度，茲於97年4月份分北、中、南3區舉辦研討會共5場次。

十一、 97年4月製作完成第二屆公共工程金安獎宣導海報，函送各公共工程主辦機關及相關公會配合宣導，並將該活動相關資料上網公開行銷，擴大各單位對金安獎之參與，報名截止日期為8月20日並預定於11月中旬辦理頒獎典禮。

十二、 97年4月推動工業區安全伙伴促進計畫，於97年4月28日假大里工業區服務中心擴大辦理安全伙伴簽署活動，由大里工業區等12個工業區廠商協進

會與本會北、中、南區檢查所締結安全伙伴關係，並由本會郭副主委、經濟部陳政務次。

十三、 97年4月 由本會郭芳煜副主委與中華汽車公司陳茂順副總經理親自簽署安全伙伴宣言，並邀請桃園縣政府勞動及人力資源處鄭瑞壬副處長、中華汽車協力會奚志雄會長等擔任見證人，中華汽車工業股份有限公司並承諾於2年積極合作期間，達成「零」重大職災死亡並協助供應商改善安全衛生設施、建立安全衛生自主管理制度。

十四、 97年5月 為培訓新進檢查員具有單獨實施一般安全衛生檢查及勞動條件檢查能力，本會依據勞動檢查員遴用及專業訓練辦法第4條規定，於97年5月份開訓辦理本會第24期勞動檢查員職前訓練。

十五、 97年5月 為預防天然氣管線安裝及維修等作業造成勞工缺氧中毒危害，於97年5月2日假本會中區勞動檢查所展示室辦理「天然氣管線作業危害預防研討會」，邀集各勞動檢查機構、國內所有(計25家)天然氣供應公司(計25家)及其主要承攬商等共100人出席，以協助強化安全作業程序，掌握防災重點。

十六、 97年5月 辦理「特定製程產業安全衛生改善輔導計畫」採購評選會議，經評選結果由中華民國工業安全衛生協會得標，契約金額計1620萬元，執行期間至97年12月底，針對僱用勞工50-200人具特定製程之事業單位，提供臨廠輔導500家、工程改善技術服務30家名額，並辦理相關觀摩、研習及宣導計23場次。

十七、 97年6月 為貫徹執行勞動檢查，監督事業單位遵守勞動法令，本會依據勞動檢查法第6條規定，於97年6月6日公告98年度勞動檢查方針，並要求各勞動檢查機構訂定年度勞動監督檢查計畫，陳報本會核備後執行。

十八、 97年6月分別於北、中、南三區辦理「勞動檢查員火災爆炸災害預防專

業訓練」計 3 班次，每班次為期 2 天，以加強勞動檢查員火災爆炸災害預防之專業知能及檢查技術。

十九、 97 年 6 月 假高雄市蓮潭文教會館召開「第 16 屆全國勞工安全衛生促進會年會」，以增進各群組合作組織間之防災成果及經驗分享與交流，落實勞工安全衛生工作及預防職業災害，會中並表揚年度服務績優單位及人員，另邀請工業主管機關、各縣市政府勞工主管機關、勞動檢查機構及本會相關單位代表出席，提供勞工安全衛生建言。

二十、 97 年 6 月 分別於基隆、台中、高雄 3 地辦理「港區職業災害預防宣導會」計 3 場次 (97.06.26—97.07.30)，參加對象為港區管理單位及相關作業之航商、裝卸、理貨……等事業單位之勞工安全衛生業務主管及勞工安全衛生管理員，期提升碼頭作業勞工之危害認知及加強雇主安衛管理之防災能力，宣導碼頭裝卸作業之安全衛生，有效降低重大職業災害，保障勞工安全與健康。

二十一、 97 年 6 月-97 年 7 月 辦理新修「起重升降機具安全規則」研討會 5 場次，解說該規則之修正條文內涵及相關立法意旨，俾利實施危險性機械之安全檢查，並齊一檢查尺度，計有各勞動檢查機構檢查員及代行檢查員約 280 人參加。

二十二、 97 年 7 月 為強化各勞動檢查機構檢查員對勞工噪音作業危害的專業知識及勞動檢查重點，於 97.07.03-04 於台北市勞工教育中心教室辦理「勞動檢查員噪音檢查技術研討會」一班次。

二十三、 97 年 7 月 為減少勞工職業殘廢及屋頂墜落災害，訂定「職業殘廢災害預防策略」及「屋頂墜落災害預防策略」等防災具體作法，函送各勞動檢查機構據以執行，以保障勞工安全。

二十四、 97 年 7 月 為遏止局限空間作業重大職業災害持續發生，於 97 年 7 月 22 日至 8 月 1 日假北、中、南區辦理電氣工程局限空間作業安全宣導會及油漆工

程局限空間作業安全宣導會各 3 班次。

二十五、 97 年 8 月 為強化勞動檢查員實施勞動條件檢查實務技巧及相關法令規定認知，本會於 97 年 8 月 19 日至 8 月 27 日假北、中、南區勞動檢查所辦理 97 年度勞動條件檢查研習會 3 場次。

二十六、 97 年 8 月 分別於高雄、台中及台北辦理預拌混凝土業職業災害預防宣導會 5 場次 (97.08.21~97.09.04)，針對近年來混凝土業常發生災害類型，除宣導其應依勞工安全衛生相關法規規定設置必要安全衛生設施外，並講授職災案例及預拌混凝土廠、混凝土預拌車運輸之安全管理，強化業者職業災害預防能力，保障作業勞工之安全與健康。

二十七、 97 年 8 月 修訂發布「框式施工架作業安全指引及檢查重點」，增列框式施工架組立即拆除安全步驟及新修訂之營造標準有關施工架部份，使原事業單位及施工廠商了解框式施工架之作業安全指引，勞動檢查員能依檢查重點檢查施工架，以維持降低施工架作業之災害

二十八、 97 年 8 月 編印 96 年度勞動檢查年報，電子檔先於 97 年 7 月 17 日起登載於本會網站供各界流覽，紙本於 8 月 31 日底印置完成及分送有關單位。

二十九、 97 年 9 月 分別於高雄、台中及台北辦理勞動檢查員感電災害預防專業訓練 3 場次 (97.09.09~97.09.16)，加強勞動檢查員感電災害預防之專業知識及技能，協助事業單位辦理改善相關感電災害預防設施。

三十、 97 年 9 月 為齊一勞動檢查機構對化學性因子勞工作業環境測定作法與測定結果之處理，於 97 年 9 月 16 日以勞檢 3 字第 0970150777 號函訂定發布「化學性因子勞工作業環境測定檢查注意事項」。

三十一、 97 年 10 月 辦理「97 年度危險性機械設備專業檢查訓練」，以培訓危險性機械設備檢查員專業技能。

- 三十二、 97 年 10 月 完成第二屆公共工程金安獎初審，計有工程類 7 個公共工程及人員類有 4 名參選人入圍。
- 三十三、 97 年 10 月 完成第二屆公共工程金安獎決賽，計有工程類 5 個公共工程工程得獎及 2 位傑出人員得獎。
- 三十四、 97 年 10 月 97 年 10 月 15 日以勞檢 1 字第 0970151040 號函修訂「檢查機構執行檢查應注意事項」，以齊一勞動檢查尺度，提升服務品質。
- 三十五、 97 年 10 月 辦理本會與各勞動檢查機構締結之安全伙伴第一屆年會，會中除辦理推動安全衛生成果分享外，並進行分組討論，交換工作經驗及防災對策，提升安全伙伴防災技能。
- 三十六、 97 年 11 月 邀請日本高壓氣體保安協會特別審議役橋本 清來台實施「石化工業運轉中檢查實務指導訓練」，以瞭解日本對高壓氣體設施管理及法令規定等做法，俾供我國推行相關制度之參考。
- 三十七、 97 年 11 月 分別於 97 年 11 月 3 日、10 日及 26 日於北、中、南區辦理「勞動檢查員化學品全球調和制度(GHS)研討會」3 場次。
- 三十八、 97 年 11 月 為齊一各勞動檢查機構對於甲、乙、丙類危險性工作場所之審查暨檢查標準，函頒「勞動檢查機構辦理甲、乙、丙類危險性工作場所之審查檢查注意事項」，供勞動檢查機構依循。
- 三十九、 97 年 11 月 辦理第二屆公共工程金安獎頒獎典禮。
- 四十、 97 年 11 月-97 年 12 月 辦理 60 小時之「97 年特殊有害作業環境專業檢查訓練」，培訓職業衛生檢查員專業技能。
- 四十一、 97 年 11 月 召開 97 年度勞動檢查機構績效考評會議，請相關單位共同研商修訂勞動檢查機構年度績效考評計畫，經檢討結果考評內容分「年度減災目標達成情形」及「年度評核」二部分，「年度評核」計有六大要項及 32 項考評

項目，期以達成策勵勞動檢查機構提升勞動檢查效能，並減少職業災害之目標。

四十二、 97 年 11 月 假高雄市蓮潭國際文教會館舉辦「97 年度全國勞動檢查員工作會報」，以協助各勞動檢查機構解決工作問題，會中王主任委員亦蒞臨現場慰勞各勞動檢查員一年來工作辛勞。

四十三、 97 年 12 月 邀請社團法人日本鍋爐協會檢查部課長中村 通紀來台實施「鍋爐及壓力容器檢查標準解說研討會」，以瞭解日本鍋爐及壓力容器檢查法規及相關實務作法，俾提升我國鍋爐及壓力容器安全檢查之水準。

四十四、 97 年 12 月 邀請日本港灣貨物運送事業勞動災害防止協會技術管理部技術指導課真覺正武課長來台指導「碼頭裝卸作業安全與管理」，提升我國碼頭裝卸作業安全及管理之水準。

四十五、 97 年 12 月 推動「PU 人造皮製造業勞工有害物曝露調查及輔導計畫」，完成全國所有共 30 家 PU 人造皮製造工廠之勞工環境測定及其中危害較高之 10 家輔導改善，並於 97 年 12 月 10 完成計畫期末報告審查。

四十六、 97 年 12 月 啟動「97-98 年歲末及春安期間加強工安實施計畫」，由本會主委及二位副主委，分別於台北、台中及高雄三地，結合縣市政府及相關單位代表，同步實施工安檢查，並以「春安總動員，平安過好年」作為這次活動的主題，宣示關懷勞工及尊重生命的決心。

四十七、 97 年 12 月 推動工業區安全伙伴促進計畫，由本會南、中、北區勞動檢查所與經濟部之民雄、嘉太、新營、總頭寮、苗栗中興、大甲幼獅、台中港關連、斗六、平鎮、桃園幼獅等 10 個工業區主動出擊，分別在 12 月 16 日於民雄工業區服務中心、12 月 19 日於大甲幼獅工業區服務中心及 12 月 24 日於桃園幼獅工業區服務中心簽署安全伙伴宣言，各有產、官、學界代表百餘人出席。另更於 12 月 18 日辦理安全伙伴共識營活動，強化各工業區安全伙伴幹部對安

全伙伴工作的認知，以全面協助推動。

四十八、 97 年 12 月 98 年度危險性機械及設備代行檢查業務，於 97 年 12 月 31 日以勞檢 2 字第 0970151366 號公告，委託中華鍋爐協會、中華壓力容器協會及中華民國工業安全衛生協會等 3 家非營利法人，劃分轄區辦理。

四十九、 97 年 12 月 31 日以勞檢 2 字第 0970151379 號令修正發布「危險性機械或設備代行檢查機構管理規則」，以因應代檢制度之更革。

附錄 3

行業分類系統表適用勞工安全衛生法業別參照表

一、全業適用勞工安全衛生法

安衛法各業別	一、農林漁牧業	二、礦業及土石採取業	三、製造業
行業分類系統表	A 大類全部	B 大類全部	C 大類全部

安衛法各業別	四、營造業	五、水電燃氣業	六、運輸、倉儲及通信業
行業分類系統表	E 大類全部	D 大類全部	H 大類全部

安衛法各業別	七、住宿及餐飲業	八、金融及保險業	
行業分類系統表	G 大類全部	I 大類全部	

二、僅該業別適用勞工安全衛生法

安衛法各業別	九、機械設備租賃業	十、環境衛生及污染防治服務業	十一、大眾服務業
行業分類系統表	細類 6711、6712、6713、6714、6719	細類 9301、9302、9303、9309	細類 7322、8410、8491、8610、8620、8630

安衛法各業別	十二、醫療保健服務業	十三、修理服務業	十四、洗衣業
行業分類系統表	細類 8110、8120、8191、8192、8193、8199	細類 9511、9512、9591、9592、9599	細類 9610

安衛法各業別	十五、國防事業	十六、廣告業	十七、建築及工程技術服務業
行業分類系統表	細類 9820	細類 7601、7602、7609	細類 7000

安衛法各業別	十八、化學原料批發業及化學製品批發業	十九、燃料批發業	二十、燃料零售業
--------	--------------------	----------	----------

行業分類系統表	細類 4521、4522	細類 4531、4539	細類 4721、4729
安衛法各業別	二十一、運輸工具租賃業	二十二、電影片製作業、電影片發行業、電影片映演業	二十三、停車場業
行業分類系統表	細類 6721、6722、6723、6729	細類 8510、8520、8530	細類 9640
安衛法各業別	二十四、保全服務業	二十五、休閒服務業	二十六、環境檢測服務業
行業分類系統表	細類 9202	細類 9001、9002、9003、9004、9009	細類 7705
安衛法各業別	二十七、家庭電器批發業	二十八、建材批發業	二十九、機械器具批發業
行業分類系統表	細類 4441	細類 4511、4512、4513、4514、4515、4516、4519	細類 4541、4542、4543、4544、4545、4549
安衛法各業別	三十、回收物料批發業	三十一、家庭電器零售業	三十二、建材零售業
行業分類系統表	細類 4592	細類 4641	細類 4711、4719
安衛法各業別	三十三、機械器具零售業	三十四、浴室業	三十五、不動產投資業
行業分類系統表	細類 4731、4732、4739	細類 9692	細類 6611
安衛法各業別	三十六、不動產管理業	三十七、建築物清潔服務業	三十八、病媒防治業
行業分類系統表	細類 6691	細類 9204	細類 9205
安衛法各業別	三十九、綜合商品零售業	四十、技藝表演業	四十一、獸醫服務業
行業分類系統表	細類 4751、4752、4753、4754、4759	細類 8710	細類 7704