

勞動檢查年報

中華民國100年

中華民國
100年
勞動檢查年報



ISBN 986-03-2981-0



GPN:1010101375
定價:新台幣300元

101.06.350 冊

行政院勞工委員會
編印



行政院勞工委員會
中華民國101年6月 編印

中華民國 100 年

勞動檢查年報

行政院勞工委員會

中華民國 101 年 6 月

國家圖書館出版品預行編目資料

勞動檢查年報. 中華民國 100 年/行政院勞工委員會編

--臺北市:勞委會, 民 101. 06

面; 公分

ISBN 978-986-03-2981-0 (平裝)

1. 勞動統計 2. 中華民國

556. 83028

101012511

中華民國 100 年勞動檢查年報

出版者：行政院勞工委員會

編印者：行政院勞工委員會

地址：台北市延平北路 2 段 83 號 6 樓

電話：(02)85902759

網址：

http://www.cla.gov.tw/cgi-bin/siteMaker/SM_themePro?page=4fd953c9

印刷者：晟傳文化事業有限公司

地址：台北市寧波西街 124 之 2 號一樓

電話：(02)23039471

出版日期：民國 101 年 6 月

定價：每本新台幣參佰元正

展售處：五南文化廣場

地址：400 臺中市中山路 6 號

電話：(04)2260330 轉 27

三民書局

地址：100 臺北市重慶南路 1 段 61 號

電話：(02)25781515 轉 643

國家書店松江門市

地址：104 臺北市松江路 209 號 1 樓

電話：(02)2518-0207

著作權管理資訊

行政院勞工委員會勞工檢查處保留對本書依法所享有之所有著作權利，欲重製、改作、編輯或公開口述本書全部或部分內容者，須先徵得財產權管理機關之同意授權(請洽勞委會勞工檢查處，電:85902759)

GPN : 1010101375

101. 6. 350 冊

ISBN : 978-986-03-2981-0

圖1.臺灣地區僱有員工現有製造業事業單位分佈圖
總計：126,934 (100年12月底止)

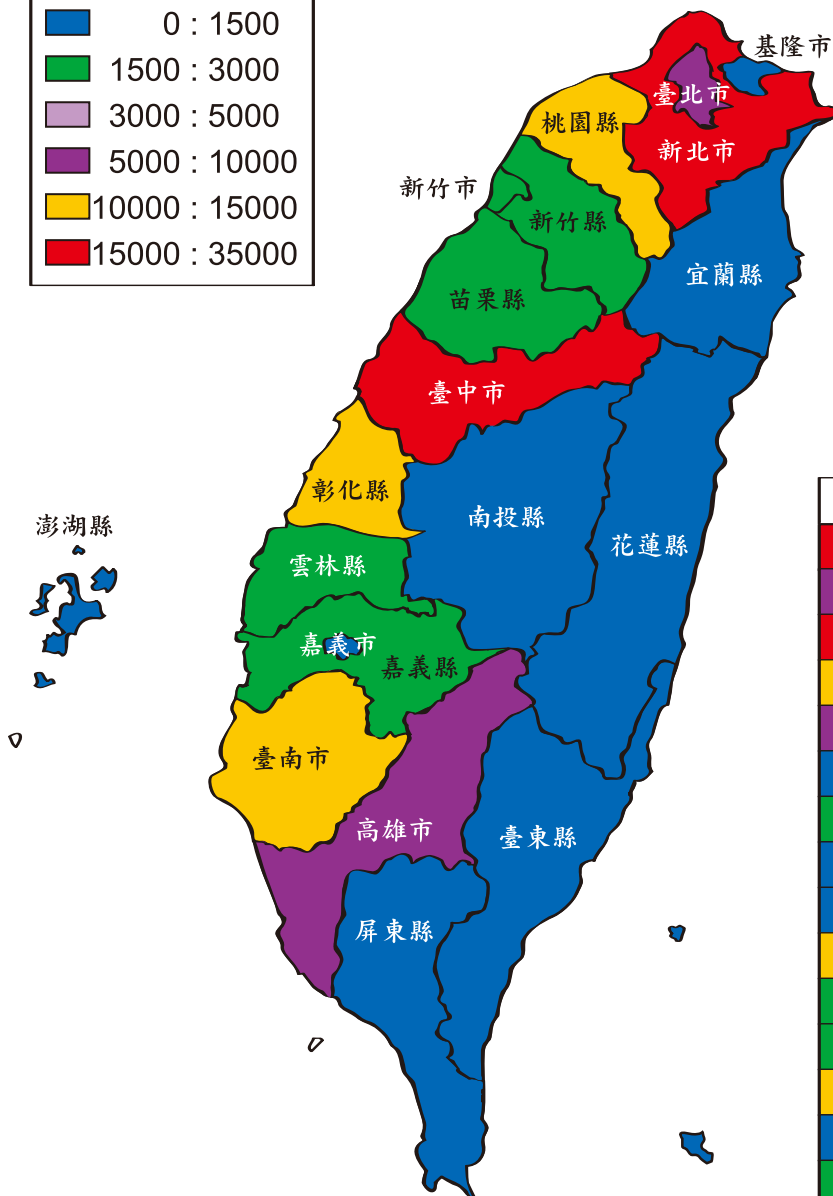
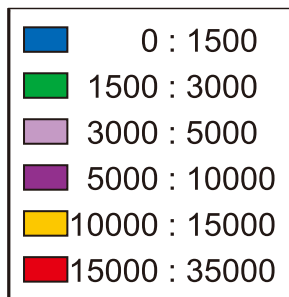

縣市別	事業單位數
新北市	33,120
台北市	6,884
台中市	24,638
臺南市	11,222
高雄市	9,928
基隆市	567
新竹市	2,025
嘉義市	695
宜蘭縣	1,506
桃園縣	12,455
新竹縣	2,141
苗栗縣	2,065
彰化縣	12,880
南投縣	1,258
雲林縣	1,662
嘉義縣	1,805
屏東縣	1,248
台東縣	246
花蓮縣	496
澎湖縣	93

資料來源:行政院主計總處

註:1.新竹市、臺南市包括科學工業園區

2.臺中市包括科學工業園區及經加區處台中、中港分處

3.高雄市包括經加區處、高雄分處

4.詳見表1-1及1-2

圖2.我國全產業勞工災害千人率變化趨勢

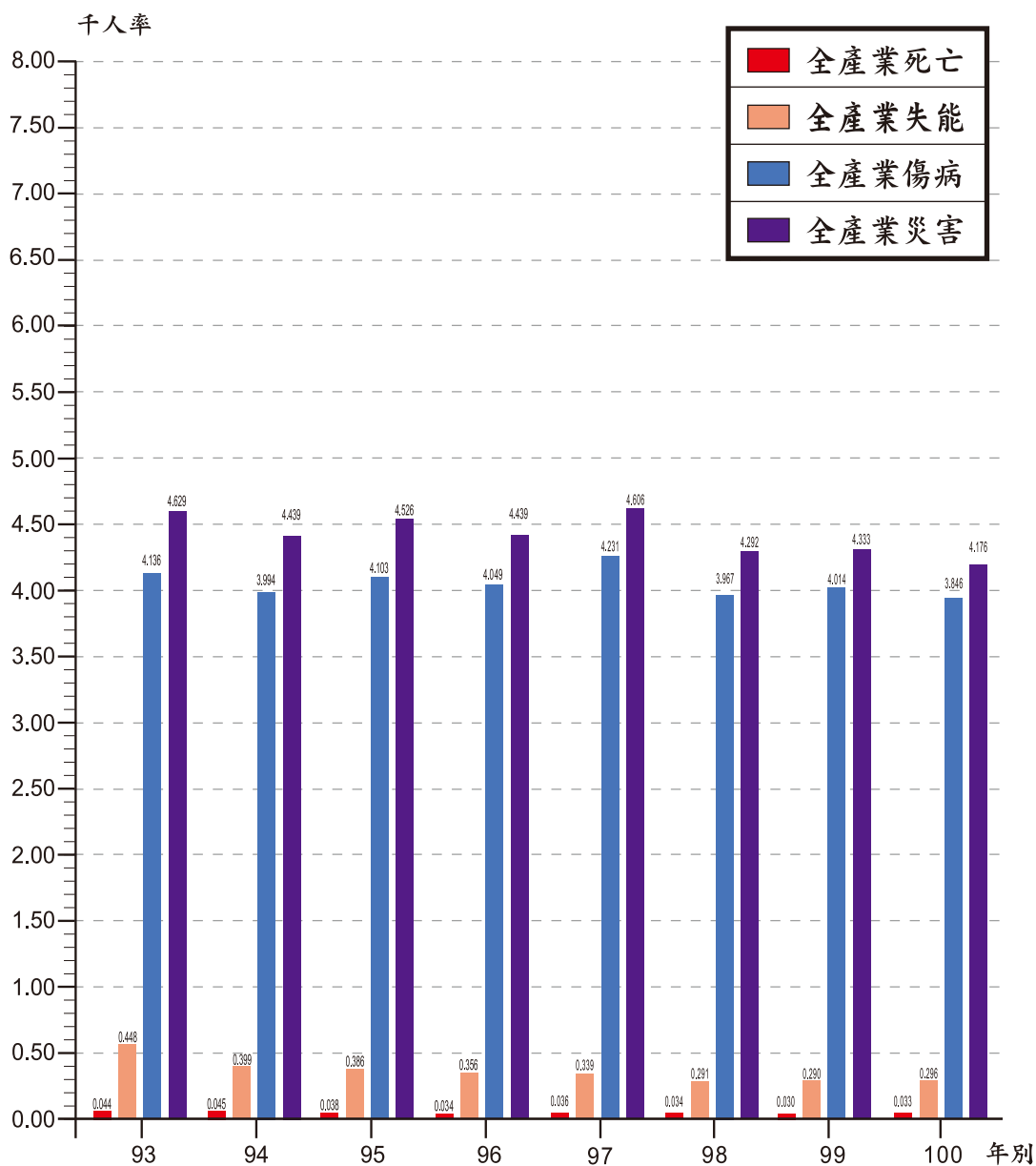

資料來源:勞工保險局

註:1.災害千人率包括傷病、失能、死亡

2.詳見表9-6

圖3.我國農林漁牧業災害千人率變化趨勢

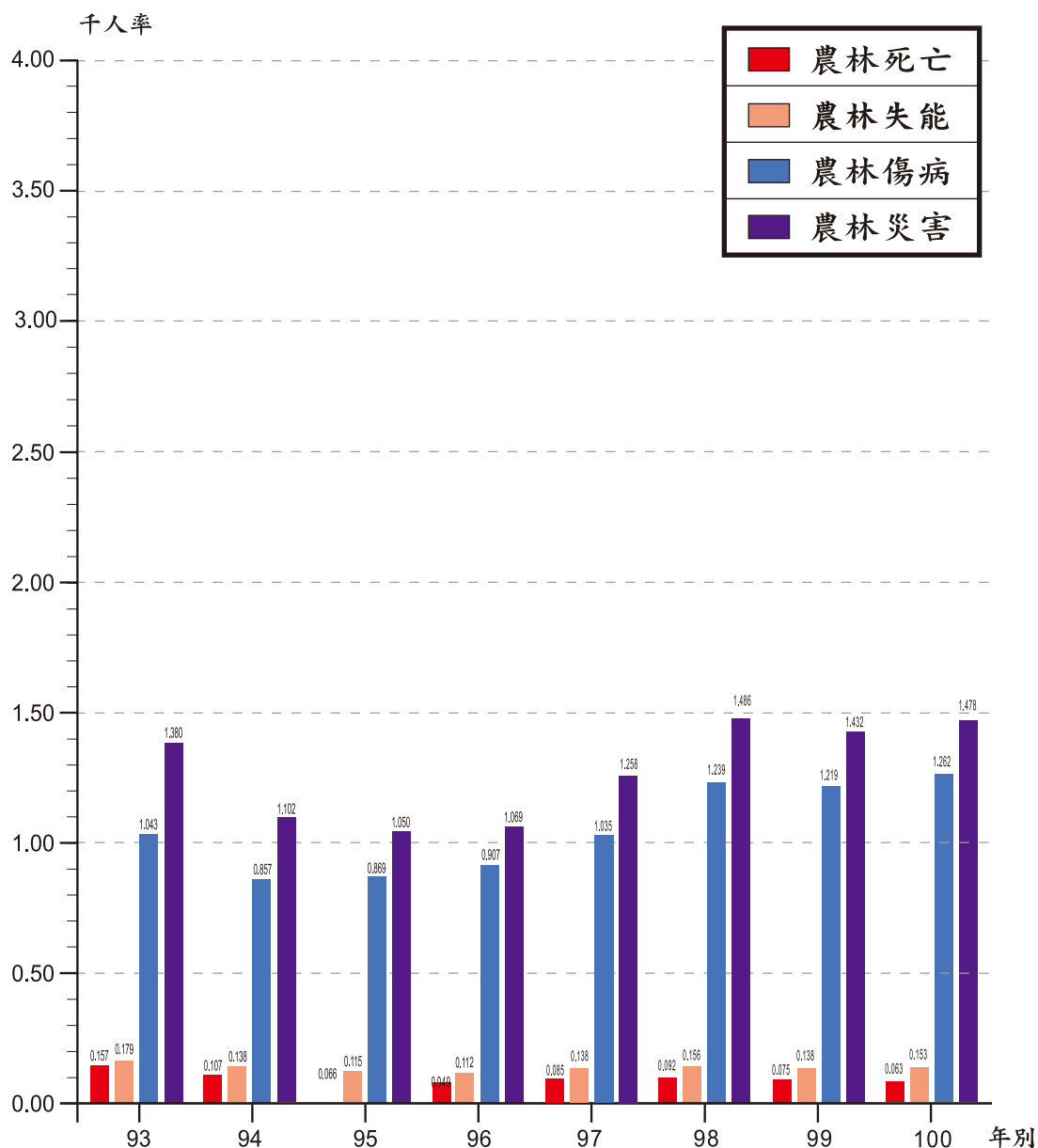

資料來源:勞工保險局

註:1.災害千人率包括傷病、失能、死亡

2.詳見表9-7

圖4.我國礦業及土石採取業災害千人率變化趨勢

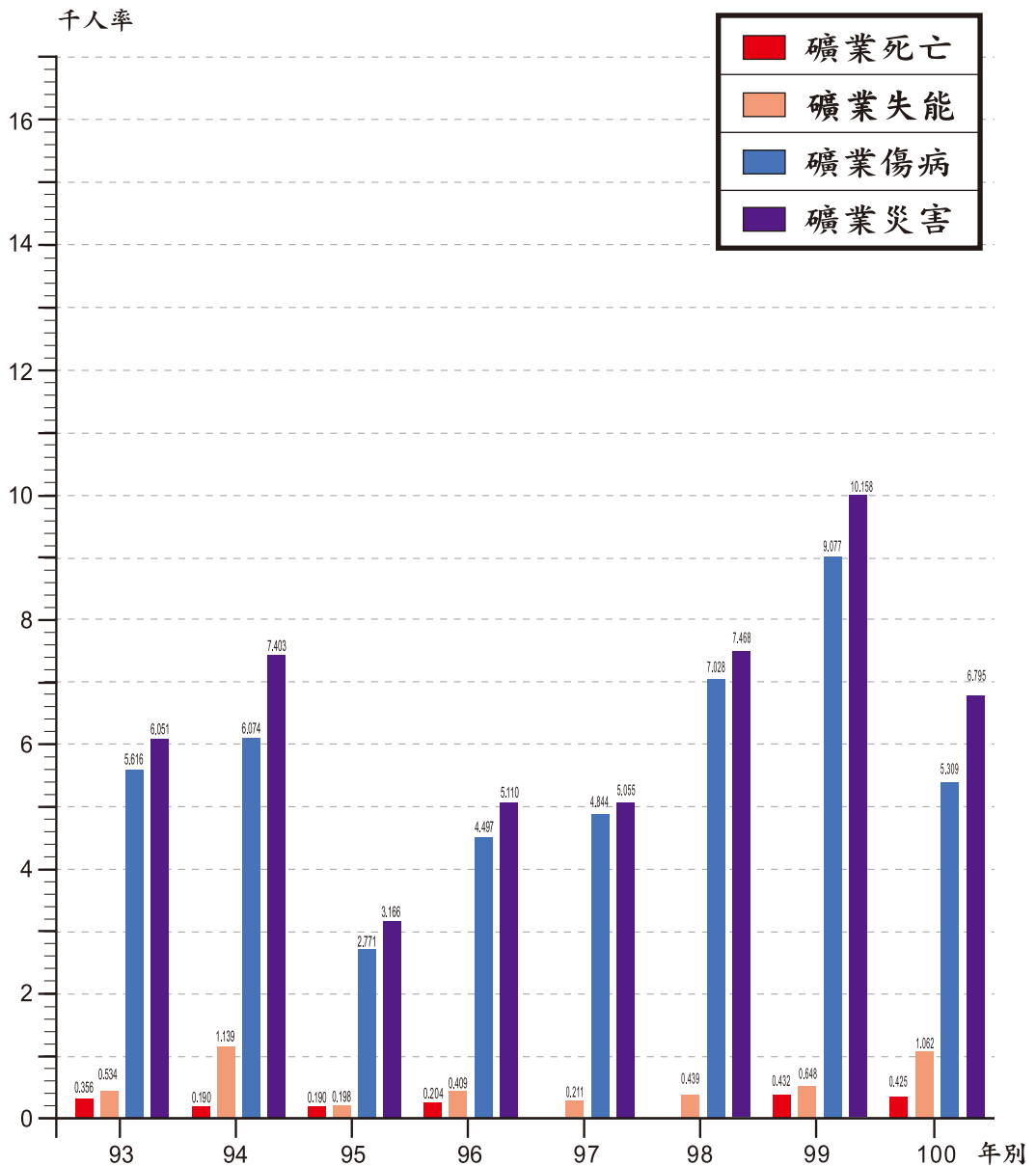

資料來源:勞工保險局

註:1.災害千人率包括傷病、失能、死亡

2.詳見表9-8

圖5.我國製造業災害千人率變化趨勢

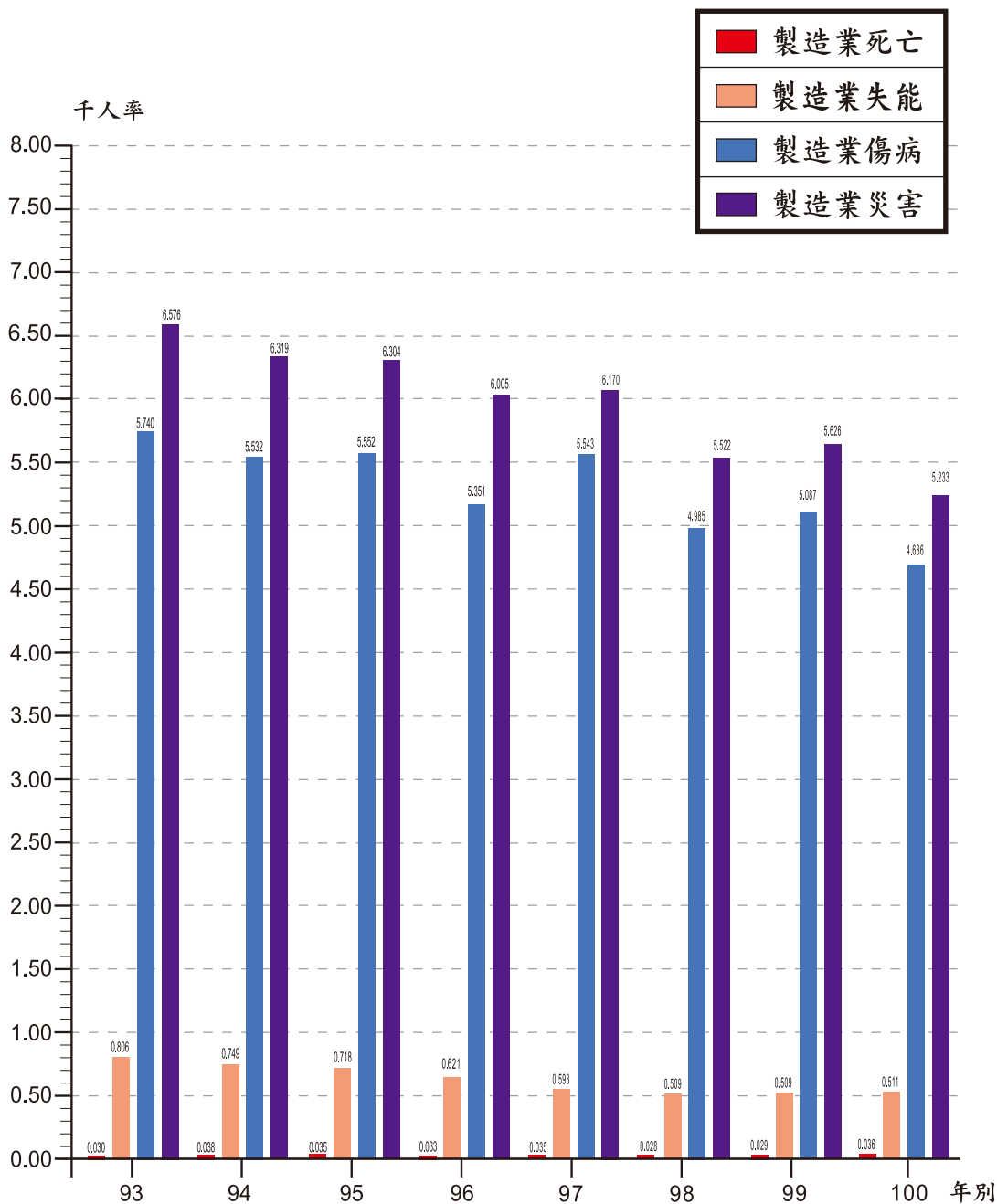

資料來源:勞工保險局

註:1.災害千人率包括傷病、失能、死亡

2.詳見表9-9

圖6.我國營造業災害千人率變化趨勢

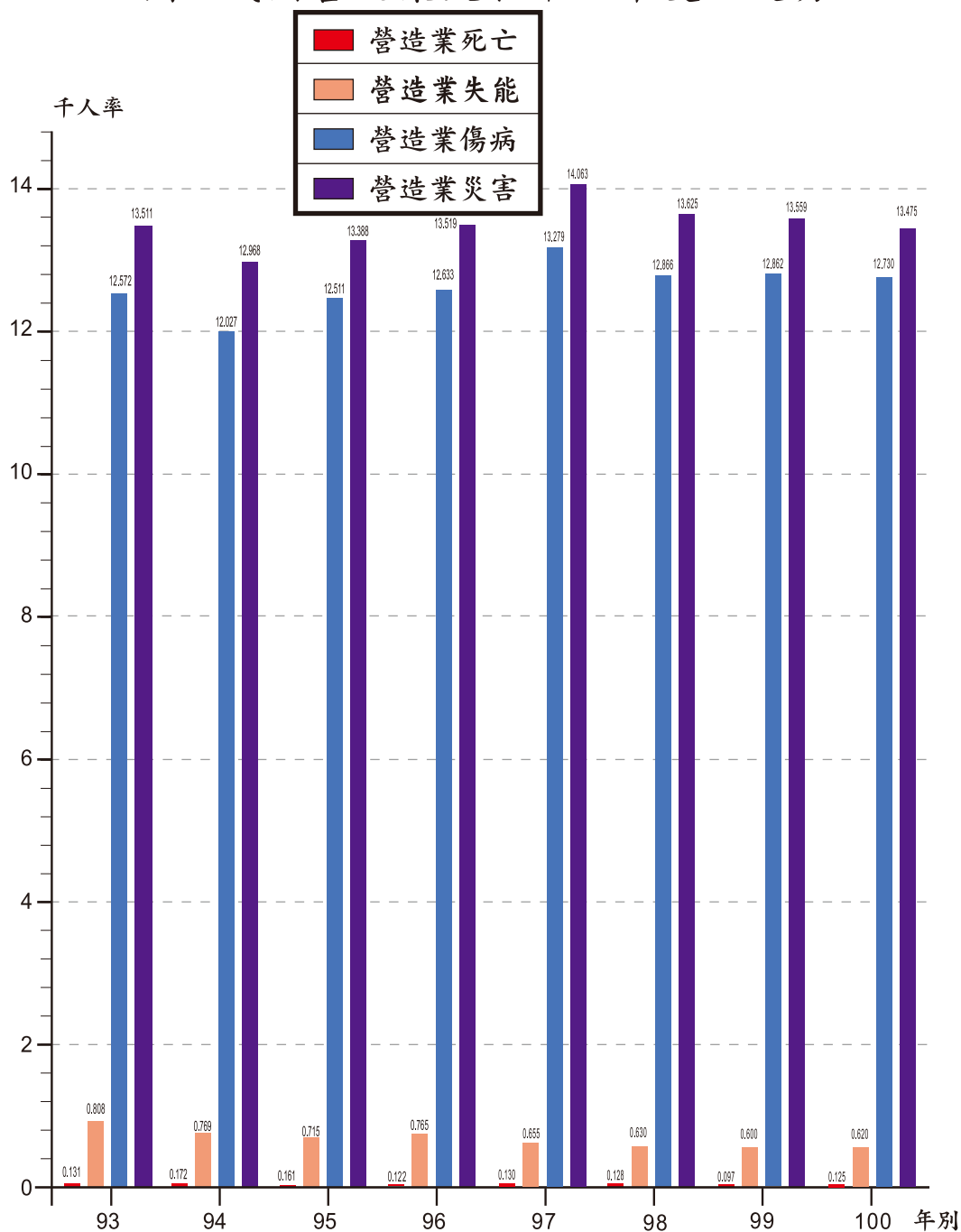

資料來源:勞工保險局

註:1.災害千人率包括傷病、失能、死亡

2.詳見表9-10

圖7 .100年職業災害統計全產業災害類型分析 (50人以上事業單位)

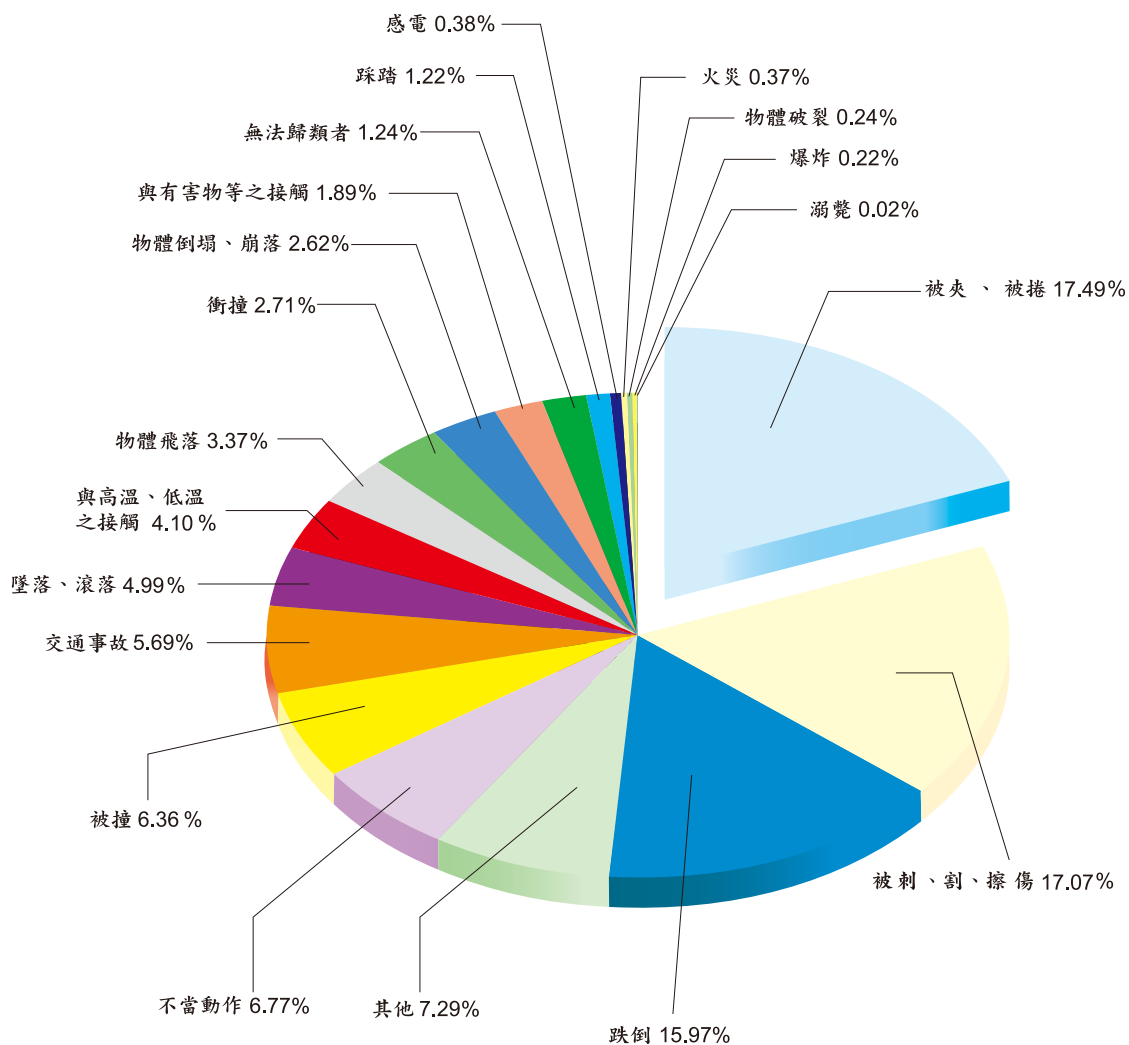

備註:陳報14,926家事業單位，全年災害11,492次詳見表8-1及8-4。

圖8.100 年職業災害統計製造業災害類型分析 (50人以上事業單位)

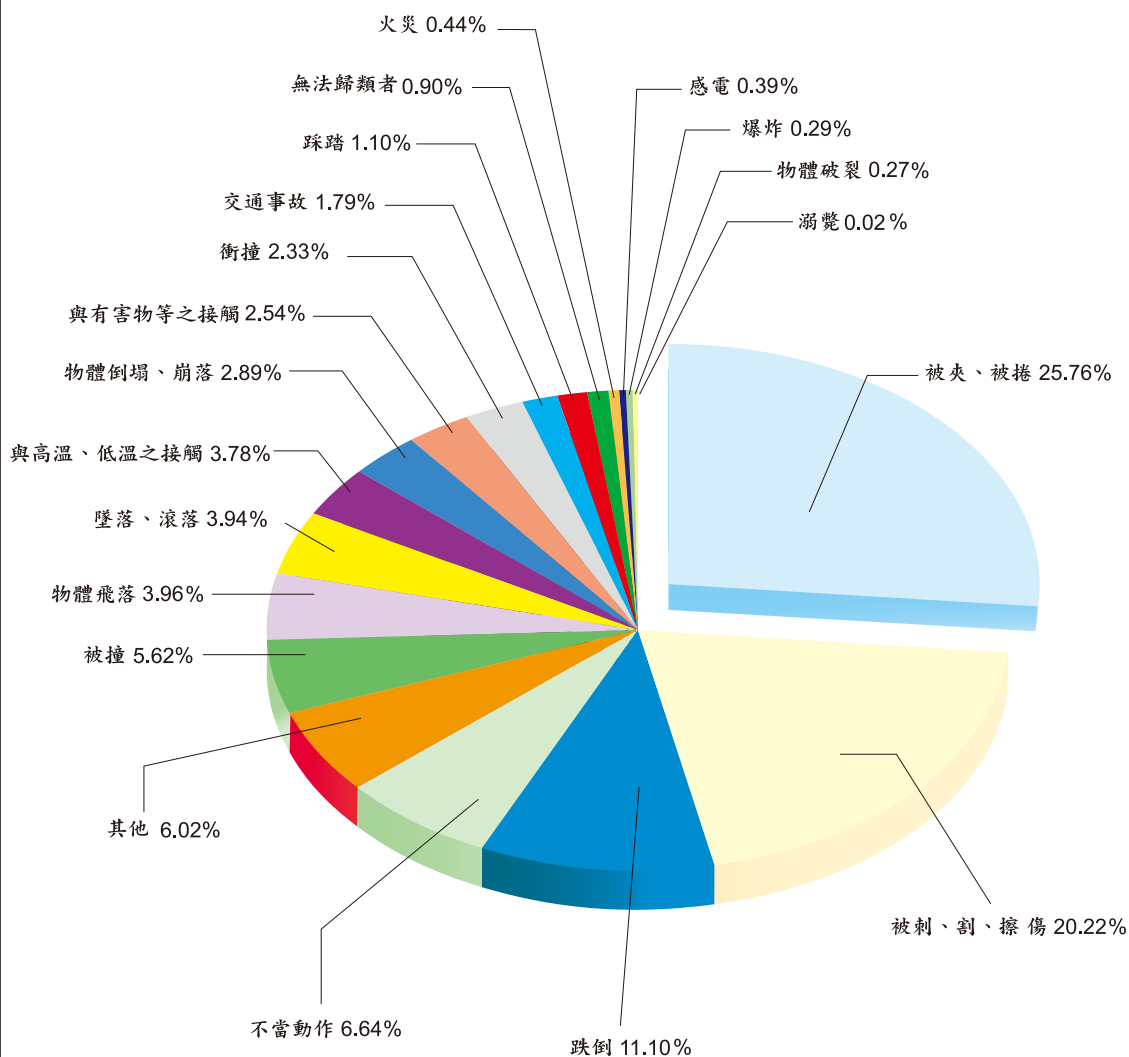

備註：陳報8,174家事業單位，全年災害6,642次詳見表8-1及8-5。

圖9.100年職業災害統計全產業災害媒介物分析
(50人以上事業單位)

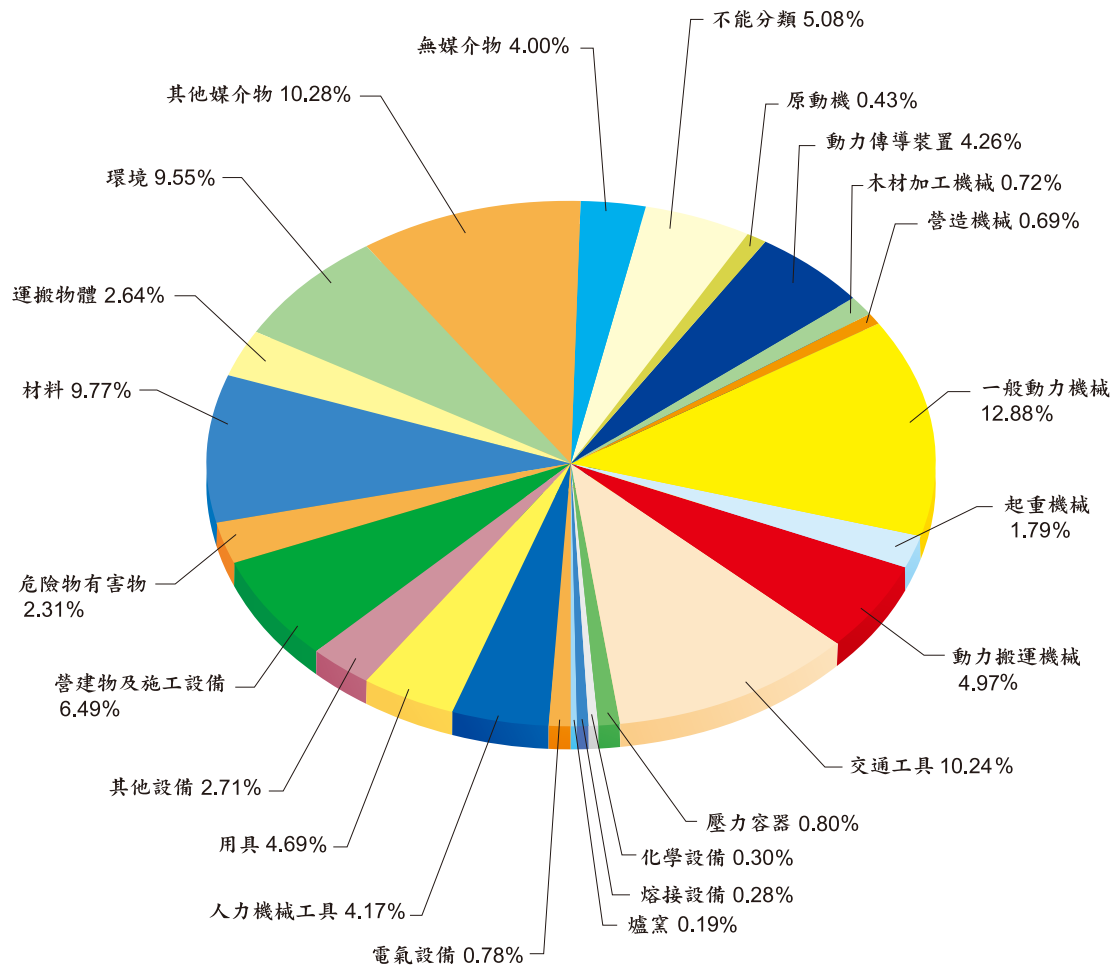

備註：陳報14,926家事業單位，全年災害11,492次詳見表8-1及8-4。

圖 10.100年職業災害統計製造業災害媒介物分析
(50人以上事業單位)

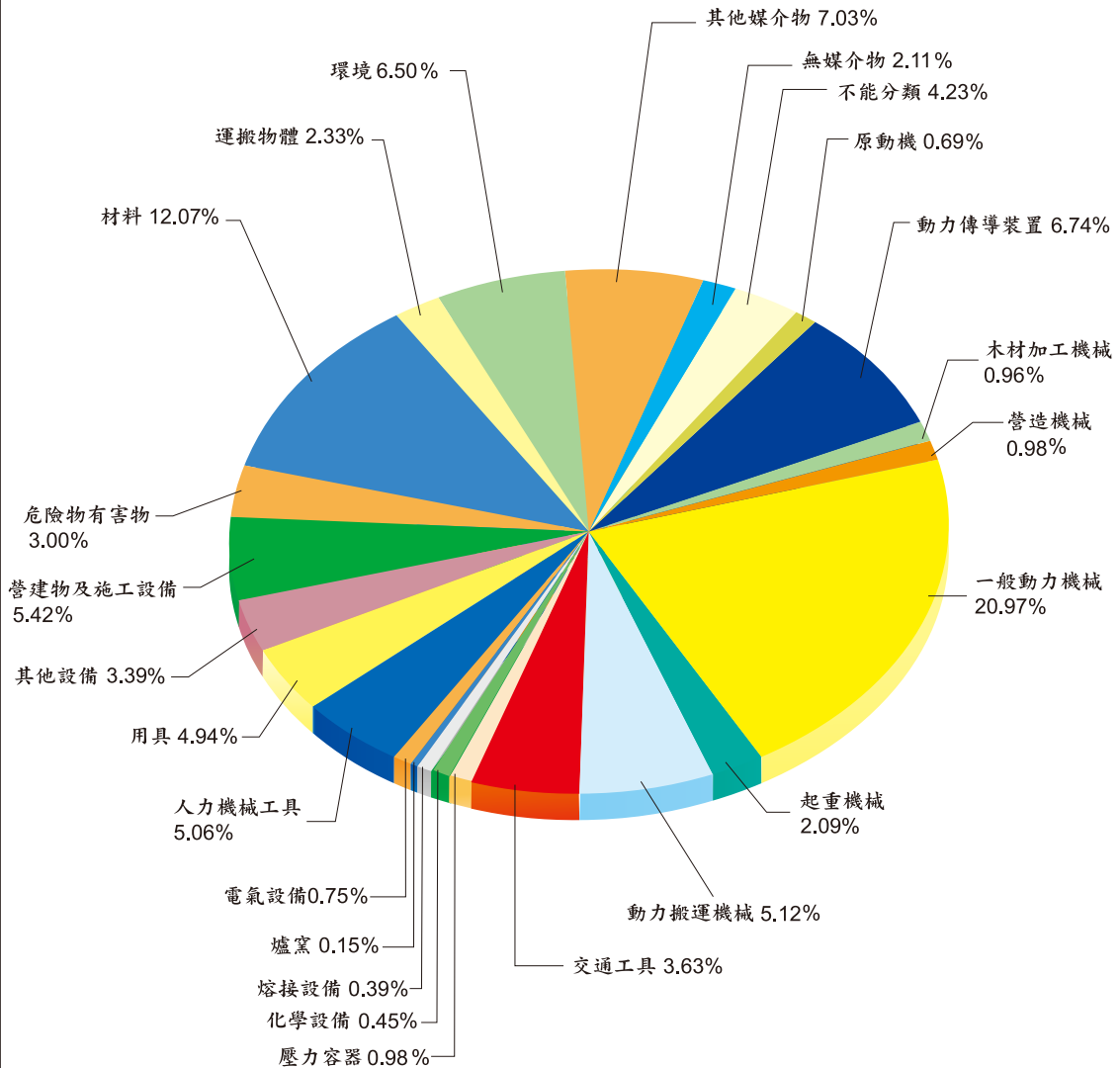

備註：陳報8,174家事業單位，全年災害6,642次詳見表8-1及8-5。

圖 11. 100年職業災害統計全產業受傷部位分析
(50人以上事業單位)

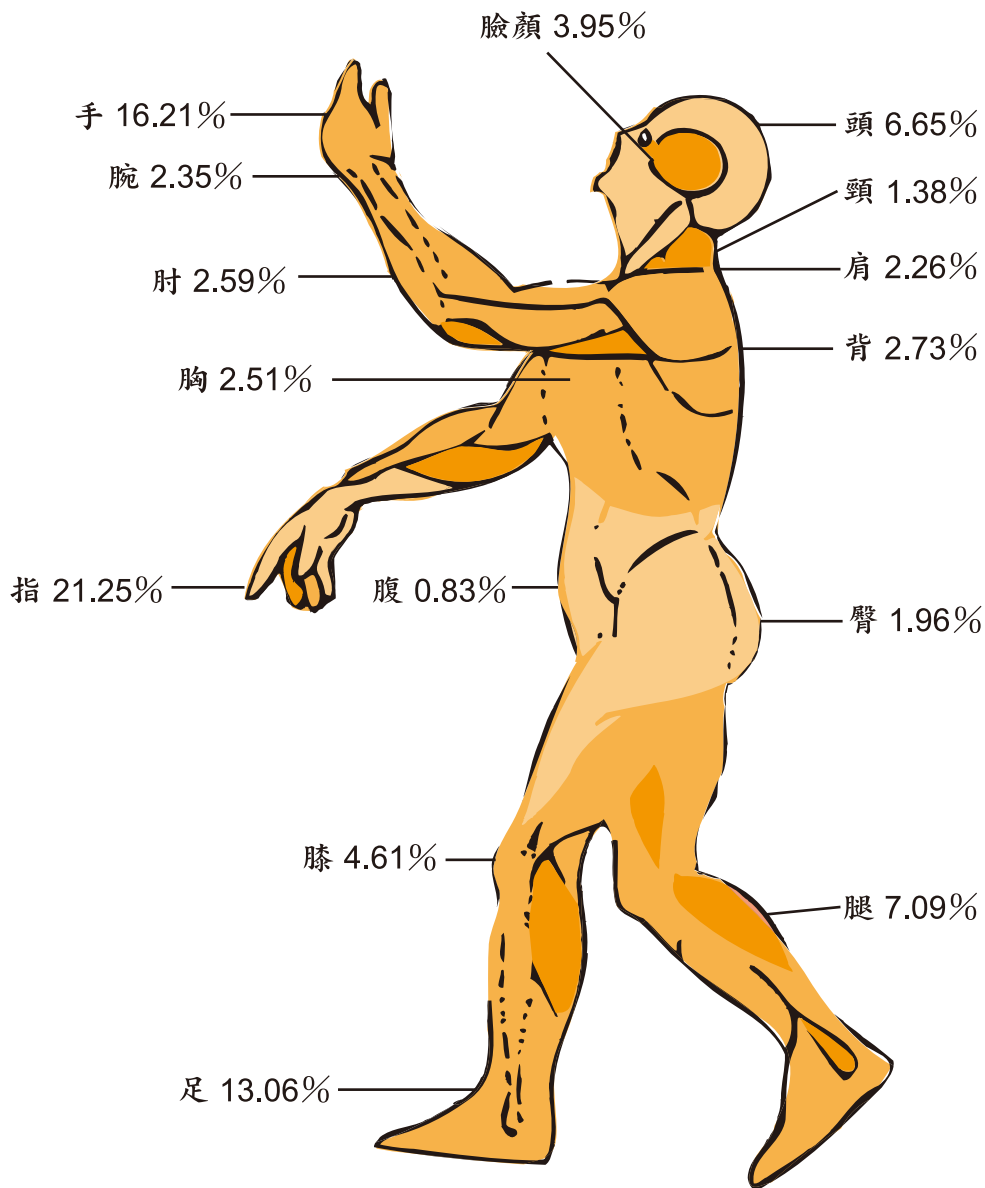

備註:1.全產業14,232件次。

2.其餘受傷部位10.58%中，鎖骨佔0.64%，上膊佔1.11%，前膊佔1.24%，肋骨佔1.05%，鼠蹊佔0.13%，股佔0.65%，內臟佔0.33%，全身佔0.39%，其他佔5.04%。

3.詳見表8-6及8-8。

圖12. 100年職業災害統計製造業受傷部位分析
(50人以上事業單位)

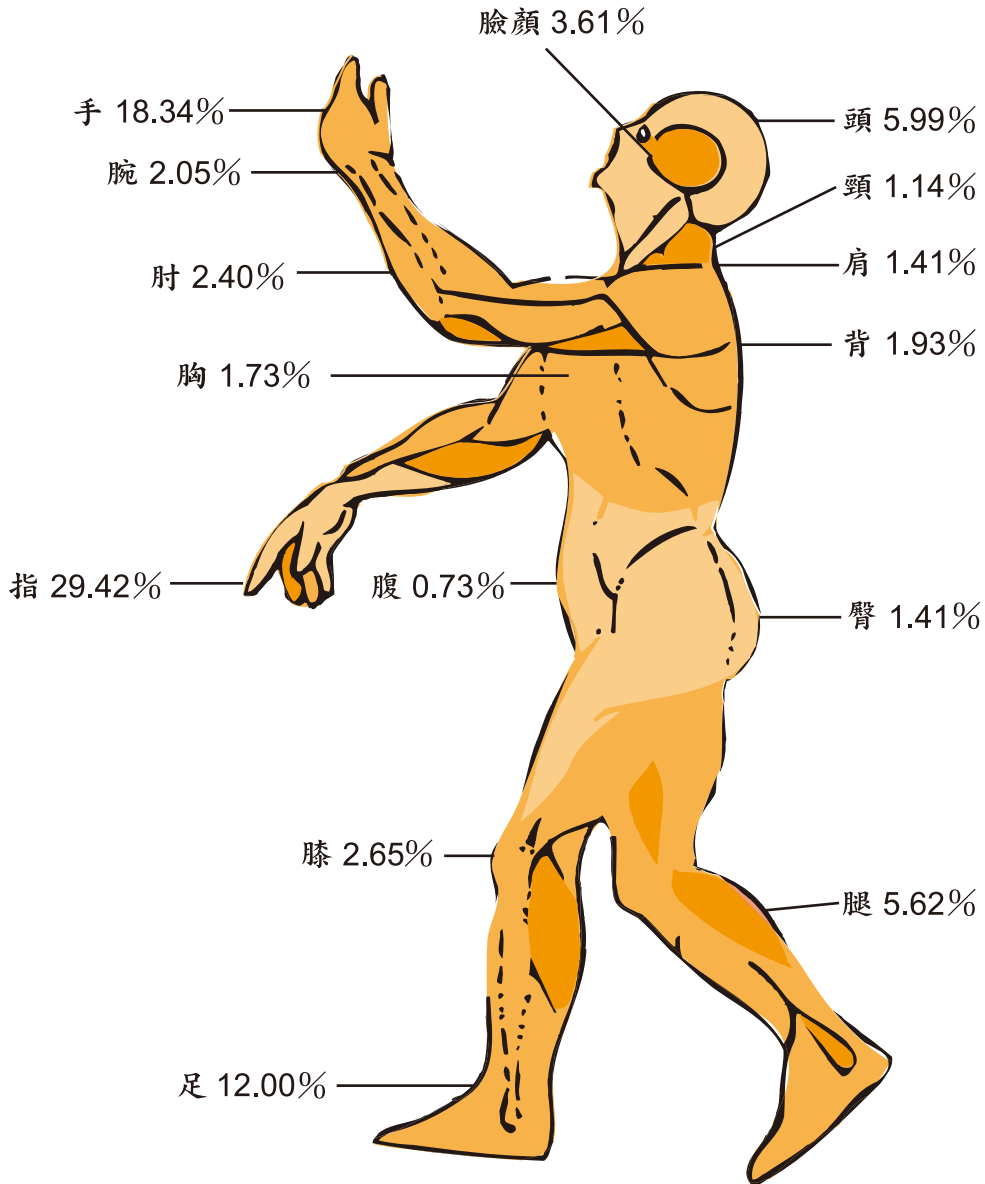

備註:1.製造業7,807件次。

2.其餘受傷部位 9.57 %中，鎖骨佔0.40%，上膊佔0.99%，前膊佔1.51%，肋骨佔0.76%，鼠蹊佔0.14%，股佔0.53%，內臟佔0.23%，全身佔0.18%，其他佔4.83%。

3.詳見表8-7及8-8。

圖13. 100年職業災害統計行業別災害次數分析
(50人以上事業單位)

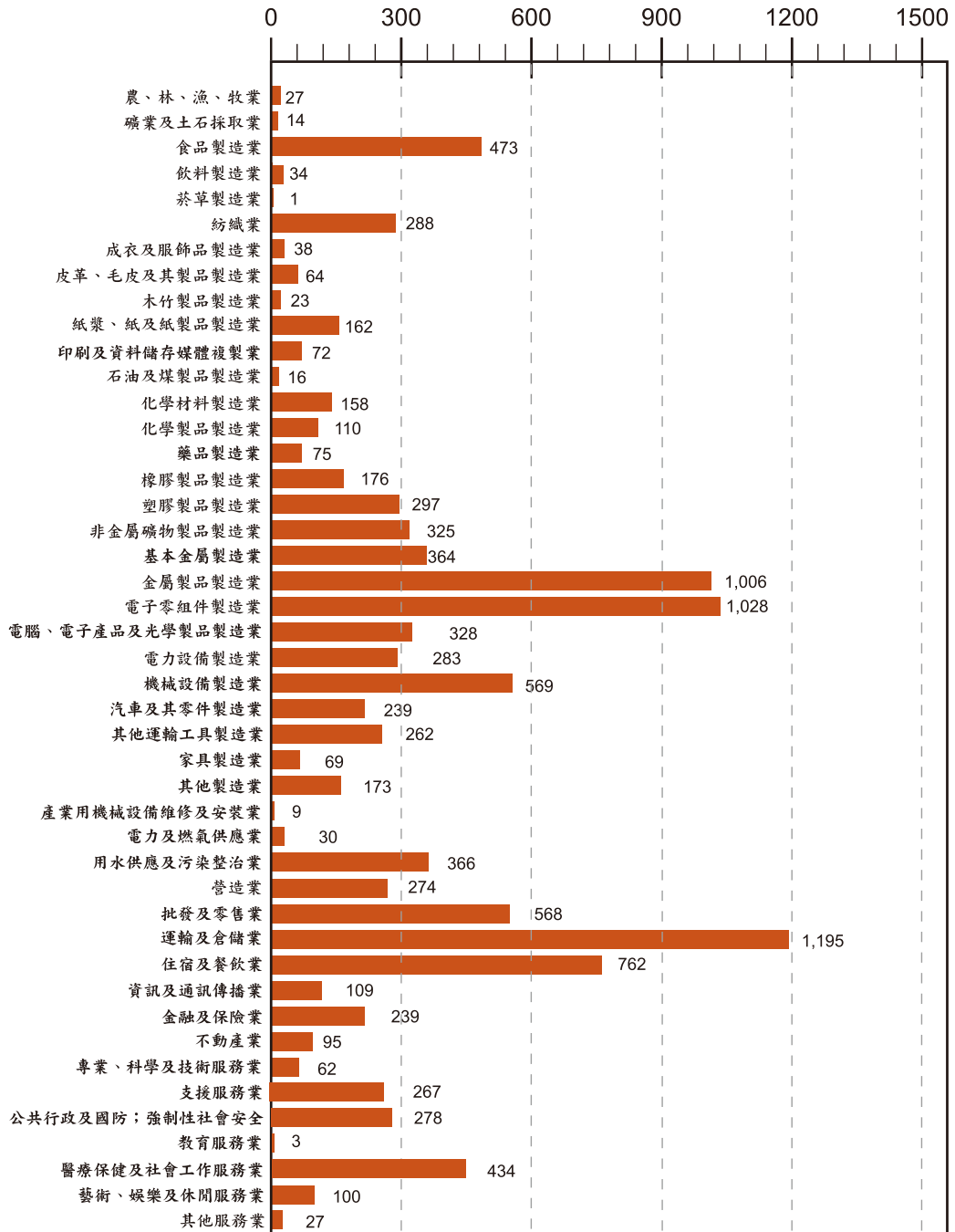

備註:詳見表8-1。

圖14. 100年職業災害發生之趨勢

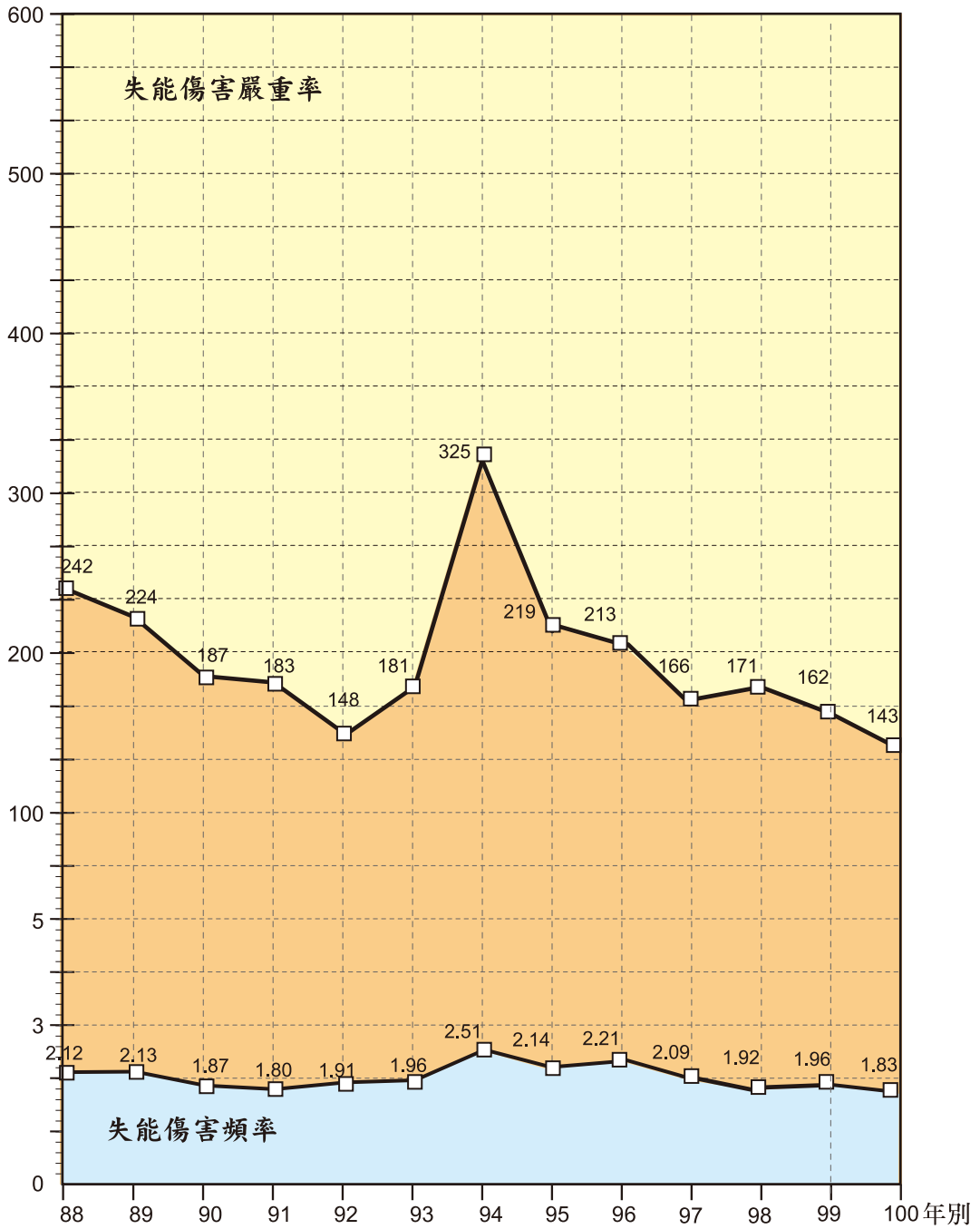

備註:詳見表8-1。

圖15 .100年職業災害失能傷害頻率分析 (50人以上事業單位)

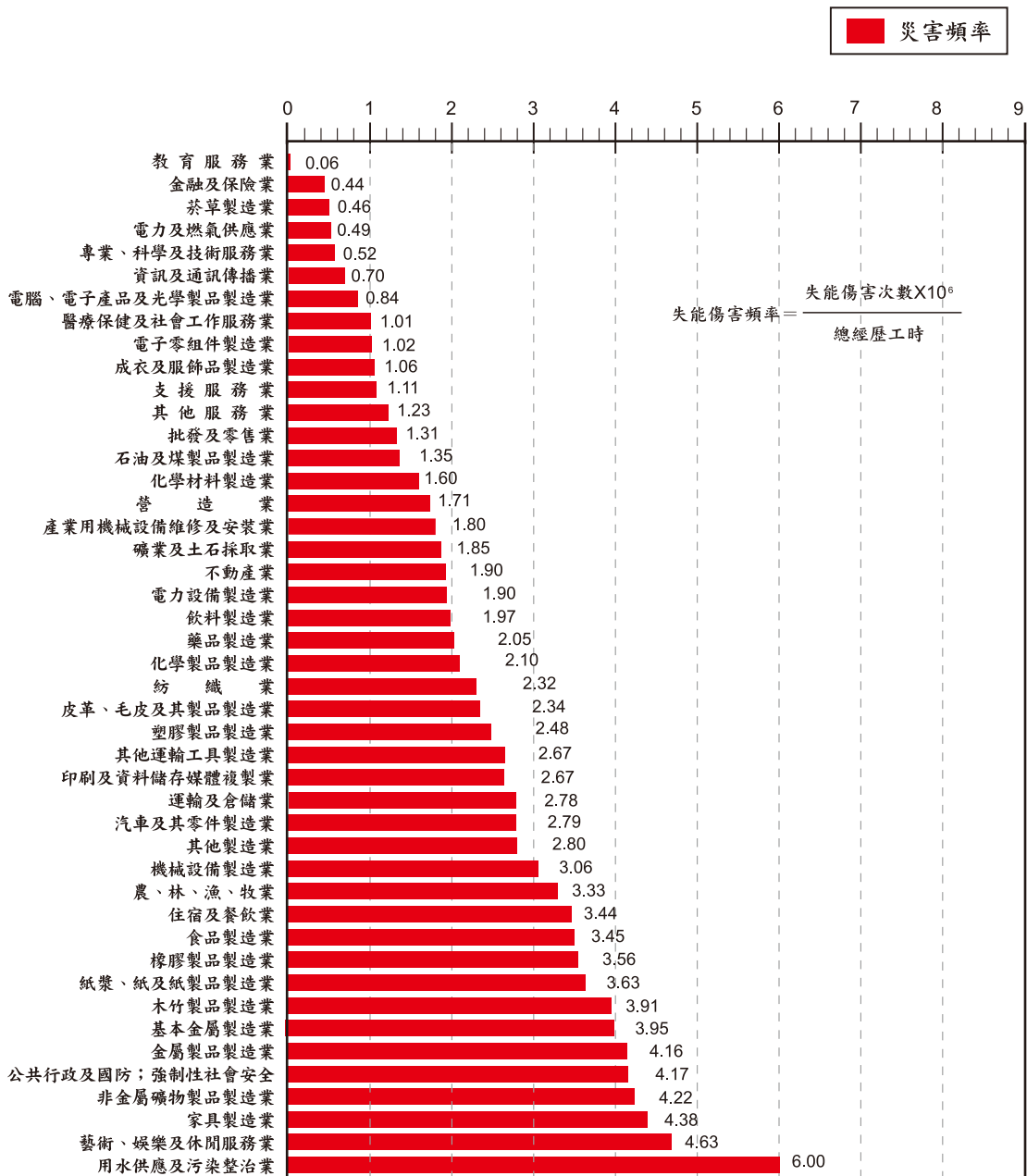

備註:詳見表8-1。

圖16 .100年職業災害失能傷害嚴重率分析
(50人以上事業單位)

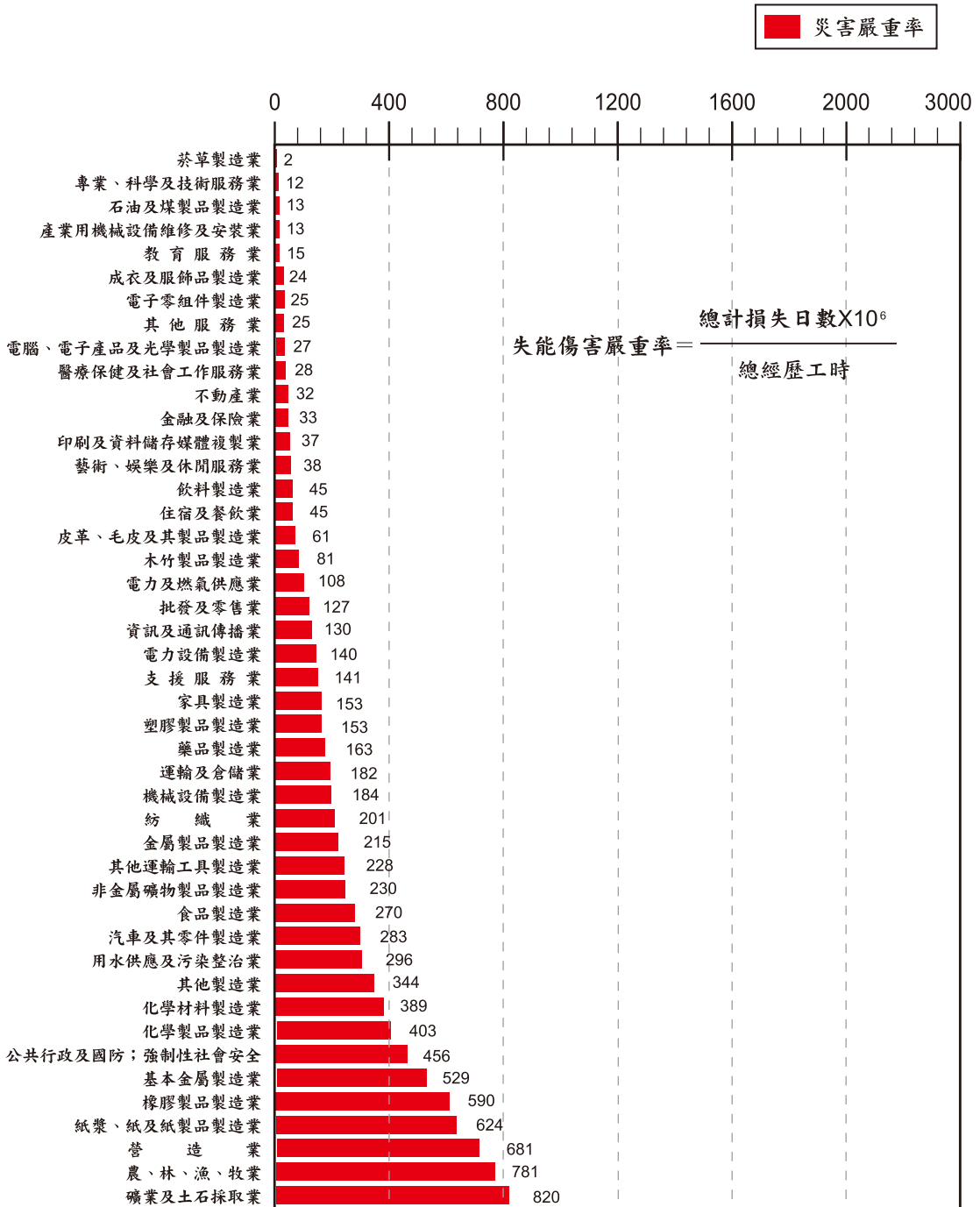

備註:詳見表8-1。

圖17.歷年工作場所重大職災死亡人數統計圖



圖18.歷年勞工保險職業災害死亡百萬人率



圖19. 100年度營造業、製造業與其他行業
重大職災死亡人數比較

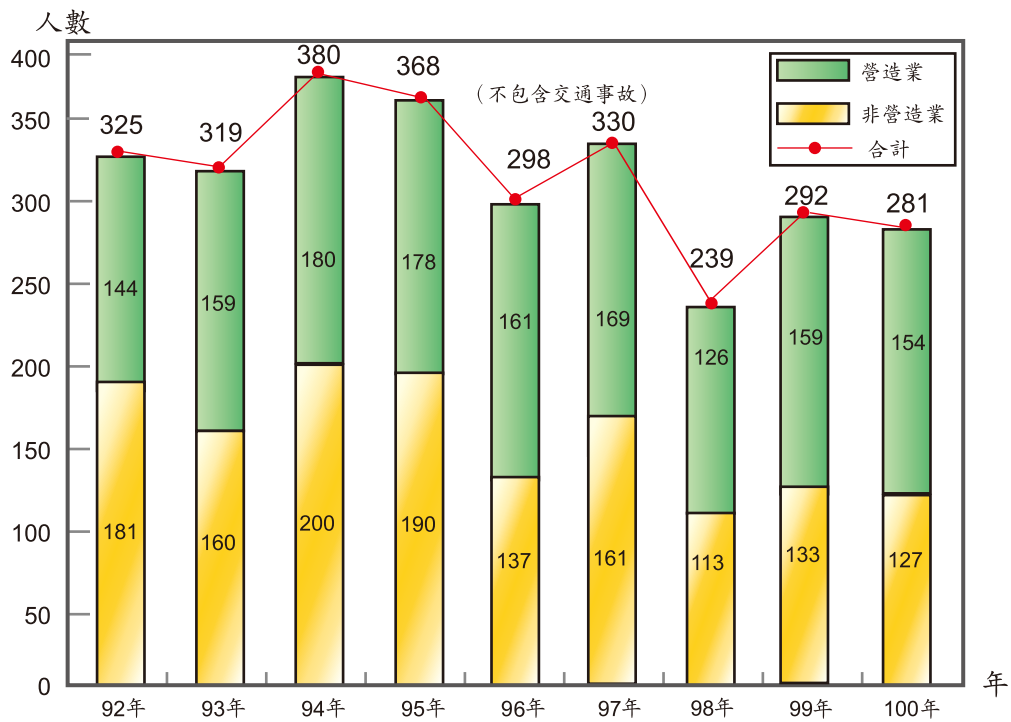

圖 20. 100年度災害類型比較

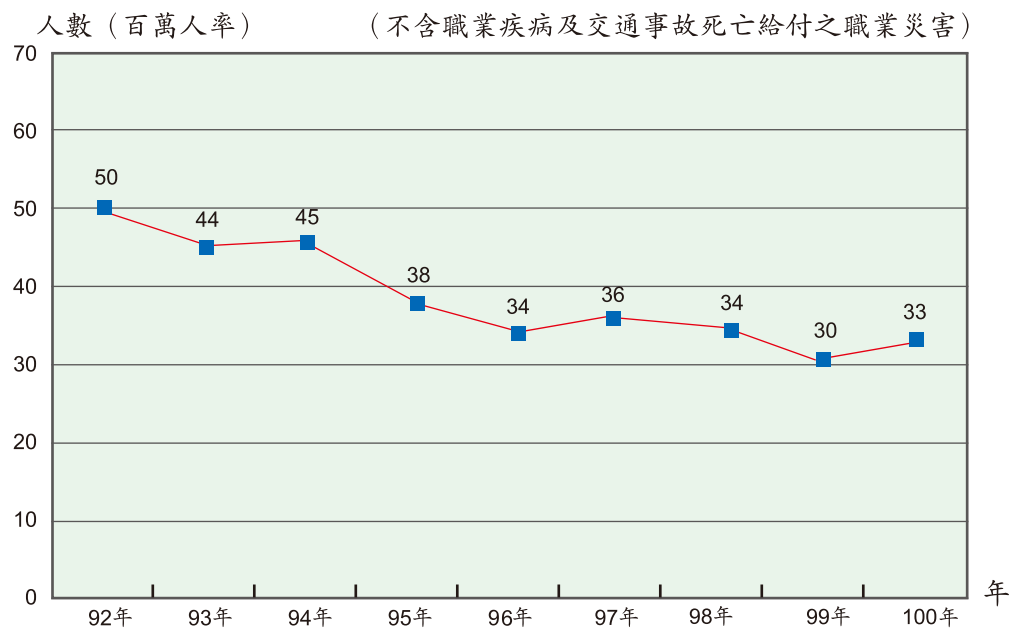

備:其他為其餘13類災害類型,且均低於2%。

目 錄

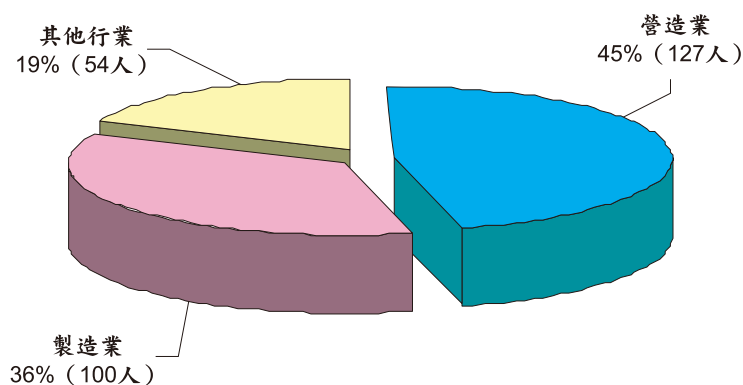
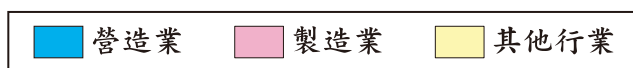
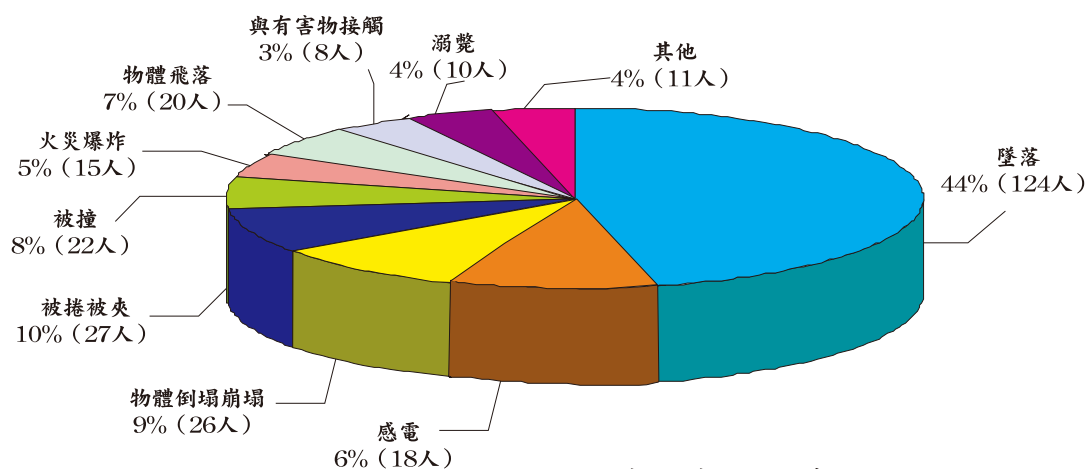
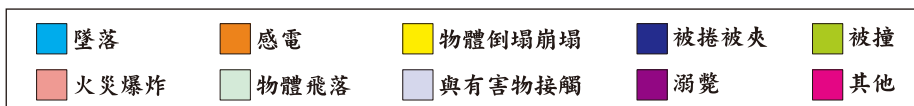
壹、總說明	(1)
貳、提要分析	
(一) 100 年度勞動檢查執行情形	1
(二) 100 年度重大職業災害分析報告	19
參、統計表	
一、勞動狀況	
1-1 台灣地區僱有勞工事業單位按行業及地區分	2
1-2 台灣地區僱有勞工適用勞工安全衛生法事業單位按行業與縣市分...	6
二、勞動檢查	
2-1 勞動檢查次數	10
2-2 實施檢查事業單位按行業與地區分(總表)	12
2-3 實施檢查事業單位按行業與地區分(勞動條件)	16
2-4 實施檢查事業單位按行業與地區分(勞工安全衛生)	20
2-5 勞工分業勞動條件檢查次數	24
2-6 勞工勞動條件檢查違反法令情形按行業分	26
2-7 勞工勞動條件檢查初查不合格情形按行業分	38
2-8 勞工勞動條件檢查複查不合格情形按行業分	43
2-9 勞工勞動條件檢查違反法令情形按區域分	48
2-10 勞工勞動條件檢查初查不合格情形按區域分	53
2-11 勞工勞動條件檢查複查不合格情形按區域分	58
2-12 勞工勞動條件檢查申訴案檢查不合格情形按行業分	63
2-13 勞工勞動條件檢查申訴案檢查不合格情形按區域分	68
2-14 勞工分業安全衛生檢查次數	73
2-15 勞工安全衛生檢查初查不合格情形按行業分	74
2-16 勞工安全衛生檢查複查不合格改善情形按行業分	88
2-17 勞工申訴陳情案件處理情形按行業分	102
2-18 100 年度勞工條件專案檢查情形	104
2-19 100 年度勞工安全衛生專案檢查情形	110
2-20 勞動檢查事業單位違反勞動基準法及勞工安全衛生法 移送處分情形	116
2-21 督導設置勞工安全衛生組織人員實施自動檢查情形	118

三、危險性機械設備檢查

3-1	危險性機械及設備各行業設置數	124
3-2	起重升降機具檢查次數	126
3-3	危險性機械定期檢查統計表按合格、不合格與地區分	132
3-4	危險性機械設置數統計表按型式與地區分	136
3-5	危險性設備檢查次數	140
3-6	危險性設備定期檢查統計表按合格、不合格與地區分	148
3-7	鍋爐設置數統計表按型式與地區分	152
3-8	壓力容器設置數統計表按型式與地區分	156
3-9	高壓氣體特定設備設置數統計表按型式與地區分	160
3-10	高壓氣體容器設置數統計表按型式與地區分	164

四、特殊危害作業檢查

4-1	有機溶劑作業檢查情形	170
4-2	特定化學物質作業檢查情形	172
4-3	鉛作業檢查情形	174
4-4	粉塵作業檢查情形	176

五、危險性工作場所審查暨檢查

5-1	危險性工作場所審查暨檢查	180
-----	--------------------	-----

六、礦場安全檢查

6-1	礦場安全檢查次數	182
-----	----------------	-----

七、工作場所重大職業災害分析

7-1	勞工安全衛生法重大職業災害各項資料統計分析	184
7-2	勞工安全衛生法適用行業工作場所重大職業災害死亡千人率	186
7-3	勞工安全衛生法適用行業工作場所重大職業災害死亡人數	187

八、勞工職業災害月報表分析

8-1	職業災害統計概況按全產業分	190
8-2	職業災害統計災害類型按行業分	194
8-3	職業災害統計行業別與媒介物之關係按全產業分	196
8-4	職業災害統計災害類型與媒介物之關係按全產業分	198
8-5	職業災害統計災害類型與媒介物之關係按製造業分	200
8-6	職業災害統計災害類型與受傷部位之關係按全產業分	202
8-7	職業災害統計災害類型與受傷部位之關係按製造業分	204
8-8	職業災害統計行業別與受傷部位之關係按全產業分	206

九、其他統計有關參考資料

9-1	勞工保險職業災害保險給付人次—扣除因政策放寬之給付	210
9-2	勞工保險職業災害保險給付千人率—扣除因政策放寬之給付案件	211
9-3	勞工職業傷害傷病、殘廢、死亡之類型	212
9-4	勞工職業病傷病、殘廢、死亡之成因	216
9-5	勞工職業傷害人次及千人率按行業別分	220
9-6	歷年來全產業勞工職業傷害人次及千人率	221
9-7	歷年來農、林、漁、牧業勞工職業傷害人次及千人率	222
9-8	歷年來礦業及土石採取業勞工職業傷害人次及千人率	223
9-9	歷年來製造業勞工職業傷害人次及千人率	224
9-10	歷年來營造業勞工職業傷害人次及千人率	225
9-11	各國全產業勞工因工死亡千人率	226
9-12	各國製造業勞工因工死亡千人率	227
9-13	各國營造業勞工因工死亡千人率	228
9-14	歷年來全產業勞工因工災害保險給付件數及金額	230
9-15	歷年來農、林、漁、牧業勞工因工災害保險給付件數及金額	232
9-16	歷年來礦業及土石採取業勞工因工災害保險給付件數及金額	234
9-17	歷年來製造業勞工因工災害保險給付件數及金額	236
9-18	歷年來營造業勞工因工災害保險給付件數及金額	238

肆、附錄

一、職業安全衛生促進方案	240
二、100年勞動檢查大事紀	261
三、行業分類系統表適用勞工安全衛生法業別參照表	270

總 說 明

壹、勞動檢查之沿革

一、檢查範圍：

工廠及礦場之檢查，於民國 60 年以前，因政府勞動檢查機構人員及經費不足，著重於僱用勞工 30 人以上適用工廠法之工廠，及僱用勞工 50 人以上之礦場作重點檢查。自民國 63 年 4 月 16 日勞工安全衛生法公布施行，其適用範圍已由製造業及礦業擴大至營造業、土石採取業、水電燃氣業、交通運輸業及其他經中央主管機關指定之事業等，檢查範圍隨之擴大。民國 73 年 7 月 30 日勞動基準法公布施行後，其適用範圍除前述外，更將農、林、漁、牧業、運輸、倉儲及通信業、大眾傳播業等之勞動條件納入檢查範圍。

民國 80 年 5 月 17 日勞工安全衛生法修正公布，原行業適用範圍，由 6 種增為 15 種，將國防事業含括在內；為加強保護勞工，本會先後於 80 年 8 月 28 日、82 年 12 月 20 日、85 年 2 月 14 日、90 年 3 月 28 日及 94 年 8 月 26 日等 5 次擴大指定適用勞工安全衛生法之事業，90 年 3 月 28 日為強化對危險及涉及公共安全事業勞工之安全衛生工作保障，指定銀行業、建築及工程技術服務業、保全服務業、遊樂園業、環境檢測服務業、高中(職)學校之實驗室、實習工場或試驗工場、批發業、零售業中具有冷凍(藏)設備、使勞工從事荷重 1 公噸以上之堆高機操作及儲存貨物高度 3 公尺以上之工作場所等適用該法。

94 年 8 月 26 日為對批發、零售業等其有可能涉及製造及營造行為和與先前已指定或適用勞工安全衛生法事業性質相同勞工之安全衛生工作保障，指定家庭電器批發業、建材批發業、機械器具批發業、回收物料批發業、家庭電器零售業、建材零售業、機械器具零售業、浴室業、金融及保險業(已經指定之銀行業除外)、不動產

投資業、不動產管理業、建築物清潔服務業、病媒防治業、汽車美容業、綜合商品零售業、技藝表演業、休閒服務業（已經指定之遊樂園業除外）、環境衛生及污染防治服務業、燃料批發業、燃料零售業（車用燃料油零售業已經指定之工作場所除外）、公共行政業從事營造作業之事業、公共行政業從事廢棄物清除、處理、廢（污）水處理之工作場所（公共行政服務業已經指定之從事垃圾、污水、工業廢水、水肥等清運處理之工作場所除外）等適用該法。

95年12月11日為加強公共行政業從事與營造有關工作者之保護及動物園內之勞工工作安全，公告指定公共行政業組織條例或組織規程明定組織任務為從事工程規劃、設計、施工、品質管制、進度管控及竣工驗收等之工務機關（構）及動物園業等適用該法。

97年8月4日公告指定一、教育訓練服務業之大專校院有從事工程施工、品質管制、進度管控及竣工驗收等之工作場所。二、國防部軍備局有從事工程施工品質管制、進度管控及竣工驗收等工作場所，適用勞工安全衛生法。

二、勞動檢查機構：

實施勞動檢查之目的，旨在貫徹勞動法令，保障勞工權益，維護勞工安全與健康，增進勞資和諧，提高勞動生產力，促進社會建設及經濟發展。我國勞工行政機關早在民初北京政府時代隸屬內政部，後改隸工商部，民國16年國民政府設勞工局，處理勞工及農民保護事宜，民國17年勞工局併入工商部。民國20年工商部改為實業部，設置勞工司處理勞工行政業務，公布工廠檢查法，同時設置工礦檢查人員養成所，並公布檢查員任用及獎懲規定，為我國確立工礦檢查制度之始。

民國22年實業部設置工礦檢查處，辦理工礦檢查業務。民國26年實業部改為經濟部，勞工行政乃歸隸於經濟部，由該部設勞工科辦理。民國29年行政院設置社會部，勞工行政改隸社會部，由該

部成立工礦檢查處，並在上海等地區設立工礦檢查所辦理工礦檢查業務。民國 38 年大陸淪陷，政府遷台，中央政府為精簡人力，於民國 39 年授權台灣省政府組設工礦檢查委員會，辦理工廠及礦場之檢查。民國 54 年經濟部在高雄成立加工出口區管理處，嗣後又在楠梓、台中分別成立加工區分處，各該處之工廠檢查業務，由內政部授權加工出口區管理處成立勞工科辦理。

民國 56 年台北市改制為院轄市，其工礦檢查業由內政部授權台北市政府設置台北市政府社會局工礦檢查所辦理。民國 59 年台灣省政府建設廳設置礦務局，礦場安全檢查交由礦務局接辦，其餘衛生及一般勞動條件檢查仍由台灣省工礦檢查委員會辦理。民國 62 年內政部與經濟部協調，礦場安全檢查改由經濟部指揮監督。

民國 68 年高雄市改制為院轄市，其工礦檢查業務亦由內政部授權高雄市政府設置高雄市政府社會局工礦檢查所辦理，於民國 69 年 7 月 1 日開始執行轄區內之工礦檢查業務。民國 69 年行政院國家科學委員會在新竹設立科學園區管理局，該園區內之工廠檢查業務由內政部授權該管理局辦理。

民國 75 年 7 月 1 日依行政院「加強工礦檢查機構功能、提高檢查效率方案」，台灣省政府工礦檢查委員會更名為台灣省政府勞工檢查委員會，台北市政府社會局工礦檢查所及高雄市政府社會局工礦檢查所亦更名為台北市政府勞工局勞工檢查所及高雄市政府勞工局勞工檢查所，各該機關有關勞動檢查工作，在中央由內政部指揮監督。

民國 76 年 8 月 1 日行政院設置勞工委員會處理全國勞工行政事務，有關勞動檢查工作除礦場安全檢查仍由經濟部指揮監督台灣省政府建設廳礦務局辦理外，餘均由勞工委員會指揮監督各級勞動檢查機構辦理。民國 77 年 1 月 15 日省（市）政府依據中央政策，將社會處（局）原勞工行政部門與勞動檢查機構合併，設立勞工處（局）掌理勞工行政暨檢查事權。

民國 85 年台北市政府為加強勞動檢查事權，將該府勞工局之勞工檢查所更名為「台北市政府勞工局勞動檢查處」。民國 86 年行政院國家科學委員會在台南設立台南科學工業園區開發籌備處，民國 88 年 8 月該園區勞動檢查業務由勞委會授權該處辦理，民國 92 年改制為南部科學工業園區管理局。

民國 88 年 1 月經濟部加工出口區管理處為提高事權功能，將勞工科改為第四組並設勞動檢查科，辦理勞動檢查業務。政府再造精省後，台灣省政府勞工處及所屬勞工檢查所等自 88 年 7 月 1 日均歸併行政院勞工委員會為中部辦公室、北區勞動檢查所、中區勞動檢查所、南區勞動檢查所；台灣省政府建設廳礦務局亦歸併為經濟部礦務局。

民國 91 年 9 月行政院國家科學委員會在台中設立中部科學工業園區開發籌備處，民國 95 年 7 月 1 日該園區之工廠檢查業務由行政院勞工委員會授權辦理，民國 96 年 1 月 9 日改制為中部科學工業園區管理局。

民國 98 年 1 月 1 日高雄市政府為加強勞動檢查事權，將該府勞工局之勞工檢查所更名為「高雄市政府勞工局勞動檢查處」。

三、委託代行檢查：

有關危險性機械設備委託代行檢查部分，依勞工安全衛生法第 8 條規定，經中央主管機關指定具有危險性之機械或設備，非經檢查機構檢查合格，不得使用，其使用超過規定期間者，非經檢查機構之再檢查合格，不得繼續使用。前述檢查，中央主管機關得指定代行檢查機構為之。又依勞工安全衛生法施行細則第 11、12 條指定之危險性機械或設備有：鍋爐、壓力容器、高壓氣體特定設備、高壓氣體容器、固定式起重機、移動式起重機、升降機、人字臂起重桿、吊籠、營建用提升機等 10 種。

基於檢查人力不足及企業經營分擔安全責任之理念，內政部前於民國 64 年指定台糖、台電、中油、台肥、台船、台鋁、台機、中華工程、台碱、中鋼、中化、中磷等 12 公營單位為第一批之代行檢查機構，負責所屬事業單位自用鍋爐之定期檢查；於民國 68 年指定台灣省鍋爐協會辦理民間事業單位及未經指定代行檢查之公營事業單位之鍋爐定期檢查；之後又指定菸酒公賣局為代行檢查機構，政府檢查機構則全力規劃辦理及推動壓力容器之檢查工作。

到了民國 69 年又將國防事業單位之聯勤總司令部指定為鍋爐代行檢查機構，並於民國 71 年陸續指定海軍後勤司令部、空軍後勤司令部及陸軍總司令部為代行檢查機構，辦理國防事業中鍋爐之定期檢查業務。隨後於民國 73 年起，又指定上述之國營事業單位及國防事業單位，實施所屬之第一種壓力容器之定期檢查工作，並增列中山科學研究院為代行檢查機構；不過由於國營事業單位部分改組，初指定之單位改變為中鋼、中船、中化、中油、中華工程、台機、台電、台肥、台糖等 9 單位。

民國 74 年指定非營利法人辦理民間事業單位所有之鍋爐及第一種壓力容器之定期檢查，依區域及種類分由中華民國工業安全衛生協會、中華民國壓力容器協會、台灣省鍋爐協會、台北市鍋爐技術協會等單位辦理。

民國 76 年 8 月勞工委員會成立後，更積極推動代行檢查業務，於民國 77 年 7 月將原指定之中鋼等 9 家公營事業單位增列起重升降機具之定期檢查為其責任範圍，並將定期檢查工作延伸至清查檢查工作，即舊有之第一種壓力容器，舊有起重升降機具亦指定其自行辦理；另亦指定中華民國工業安全衛生協會及中華民國壓力容器協會實施民營事業單位使用之舊有第一種壓力容器清查工作。

民國 78 年再指定行政院退除役官兵輔導委員會榮民工程處、台灣省政府交通處基隆港務局、台中港務局、高雄港務局實施所屬事業單位之起重機具定期檢查及清查檢查，並指定中華民國起重機協

會與中華民國升降設備安全協會為代行檢查機構，負責起重升降機具之代行檢查業務，並將原指定之中華民國工業安全衛生協會增加起重機之代行檢查業務。民國 84 年增加指定公營事業單位及非營利法人辦理危險性機械設備重新檢查及變更檢查的代行檢查業務，於民國 85 年指定財團法人金屬工業研究發展中心試辦危險性設備之熔接檢查及構造檢查業務 2 年，並於 87 年改由中華民國鍋爐協會接辦。

91 年度起非營利法人代檢機構代檢業務預算，由統收統支改以收支並列方式，由本會編列預算支應，檢查費收入繳交國庫。另因公營事業、政府機關及國防事業之代檢機構有「球員兼裁判」之嫌，為維持檢查之公平性、客觀性，自 91 年起停止中油、台糖、公賣局、台機、高雄、台中及基隆三港務局、海軍、陸軍、空軍三總司令部等十家代檢機構之代檢業務，92 年停止台電、中船、榮工公司、聯勤、中科院等 5 家代檢機構代檢業務，原有之危險性機械設備轉由非營利法人代檢機構接續辦理。

92 年起改以評選方式辦理，92 年評選 8 家非營利法人代檢機構分區辦理代檢業務，96 年終止其中 1 家委託，並於契約屆滿後，另於 97 年底重新辦理評選，由中華鍋爐協會、中華壓力容器協會、中華民國工業安全衛生協會等 3 家非營利法人代檢機構分區辦理代檢業務，且為監督管理危險性機械或設備代行檢查機構規劃執行業務情形，以提昇危險性機械設備檢查品質，健全代行檢查監督管理，於 98 年起由本會所屬 3 區檢查所派員進駐，對危險性機械設備檢查品質管理實施查核。並全面推動非營利法人代檢機構電腦化，建立危險性機械設備電腦基本檔案資料庫、檢查機構及代檢機構間電腦系統連線，即時瞭解檢查結果報告，以加強代檢品質監督管理，落實掌握設置使用及檢查情形，並加予統計分析及應用，以提升檢查管理效率及有效預防災害事故。

四、勞動條件檢查：

為貫徹政府建構「安全的工作環境」之施政主軸，落實 總統所提職災千人率於 4 年內（97 至 100 年）降至千分之 4 以下政見，現有勞動檢查機構人力主要投入減災工作，有關勞動條件檢查部分依本會 96 年 4 月 3 日「研商縣市政府與本會各區勞動檢查所勞動檢查分工會議」決議，勞動條件申訴案件如係勞工直接向縣市政府申訴者，即由縣市政府受理查處，如向本會及勞動檢查機構申訴者，則由勞動檢查機構查處。

另外，勞動檢查機構需配合本會規劃執行相關勞動條件專案檢查及實施轄區一般性勞動條件檢查，以保障勞工基本權益。

貳、勞動檢查機構組織

一、勞動檢查機構組織概況：

勞動檢查業務，民國 75 年時在中央係由內政部勞工司掌理，自 76 年 8 月 1 日勞工司人力、業務移撥行政院勞工委員會後，改由行政院勞工委員會勞工檢查處掌理，處分 5 科，主管勞工安全衛生及勞動條件與有關勞動檢查業務之規劃執行事宜。置處長 1 人、副處長 1 人、簡任技正 1 人、科長 5 人、技正 5 人、視察 1 人 技士 19 人、科員 1 人及書記 1 人，共 35 人。

本會設北區、中區、南區等 3 個勞動檢查所，其中北區勞動檢查所編制檢查人力 64 人、中區勞動檢查所 57 人（含中部辦公室支援人力 2 人）、南區勞動檢查所 58 人，各所雖仍以行業別區隔分課執行業務，惟另輔以執行交叉檢查，大幅提升監督檢查次量。

經濟部礦務局置礦場保安組。分課辦理礦場保安行政及檢查業務。另設瑞芳、嘉義、三峽、頭份、宜蘭 5 處保安中心及東區辦事處，現置各級主管及礦場安全監督員共 34 人。

台北市政府勞工局，除由勞動基準科主管勞動檢查業務外，下設勞動檢查處分科辦事，現有檢查員編制檢查人力 70 人。

高雄市政府勞工局，除由勞動條件科主管勞動檢查業務外，下設勞動檢查處分科辦事，編制檢查人力 80 人。

經濟部加工出口區管理處設勞動檢查中心，其下另在高雄、台中、中港及屏東分處分課辦事，現有編制檢查人力 17 人（管理處勞動檢查科 4 人，高雄分處 4 人，台中分處 3 人，中港分處 3 人，屏東分處 3 人）。

行政院國家科學委員會科學工業園區管理局分組辦事，勞動檢查業務係由勞動檢查中心辦理，編制檢查人力 5 人；中部科學工業園區管理局分組辦事，勞動檢查業務係由勞動檢查中心辦理，編制檢查人力 4 人；南部科學工業園區管理局分組辦事，勞動檢查業務係由勞動檢查中心辦理，編制檢查人力 4 人。

二、代行檢查機構組織概況：

危險性機械設備之代檢機構由「指定代檢」改以「公開評選」方式辦理遴選，經委託之非營利法人代行檢查機構有：中華民國工業安全衛生協會、中華壓力容器協會及中華鍋爐協會等 3 單位，辦理本（100）年度全國危險性機械設備約 11 萬 4 百餘座，指定之代行檢查種類包括危險性機械之定期檢查、變更檢查、重新檢查、既有檢查，危險性設備之熔接檢查、構造檢查、竣工檢查、定期檢查、變更檢查、重新檢查、既有檢查。代檢機構之專任代行檢查員計 120 人。

三、組織系統：

現有勞動檢查機構組織系統及編制檢查人力如下所示：

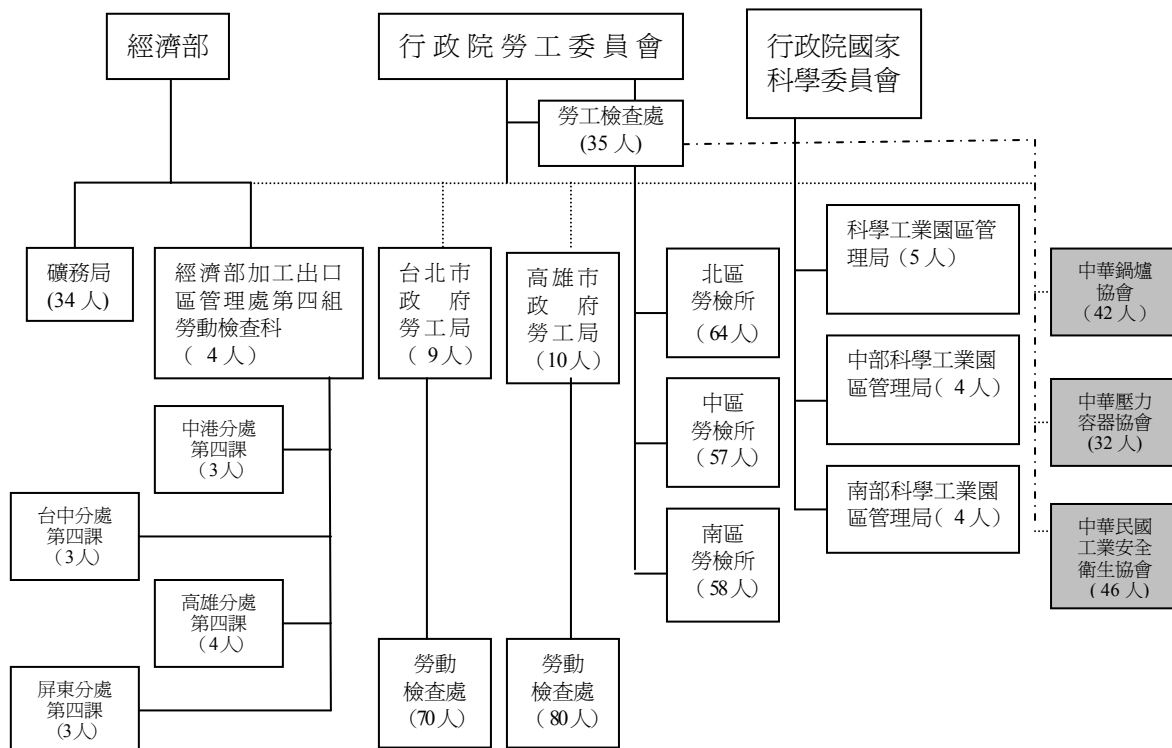

說明：

1. 科學工業園區管理局、中部與南部科學工業園區管理局及經濟部加工出口區管理處分別直隸於行政院國家科學委員會及經濟部，但勞動檢查業務由行政院勞工委員會規劃督導。
 2. 經濟部礦務局辦理礦場安全檢查由經濟部規劃督導。礦場衛生及勞動條件檢查仍由行政院勞工委員會北區、中區、南區勞動檢查所及直轄市檢查機構辦理，由行政院勞工委員會規劃督導。
 3. 本會中部辦公室現有檢查員 2 位，支援本會中區勞動檢查所。
- 【——直接隸屬 授權辦理 -..... 委託代行檢查】

參、勞動檢查有關法令

執行勞動檢查業務所依據之法令，茲列舉其中重要部分如下：

一、勞動條件相關法規：

1. 勞動基準法：

73 年 7 月 30 日 總統令公布。

73 年 8 月 1 日起生效施行。

100 年 6 月 29 日 總統令第 9 次修正公布。

2. 勞動基準法施行細則：

74 年 2 月 27 日內政部發布施行。

98 年 2 月 27 日行政院勞工委員會第 8 次修正發布。

3. 性別工作平等法：(原名：兩性工作平等法)

91 年 1 月 16 日 總統令制定公布。

91 年 3 月 8 日起施行。

97 年 1 月 16 日 總統令第 1 次修正公布，名稱修正為「性別工作平等法」。

100 年 1 月 5 日 總統令第 3 次修正公布。

4. 性別工作平等法施行細則：(原名：兩性工作平等法施行細則)

91 年 3 月 6 日行政院勞工委員會發布施行。

97 年 7 月 11 日 行政院勞工委員會第 1 次修正發布，名稱修正為「性別工作平等法施行細則」。

5. 勞工請假規則：

74 年 3 月 20 日內政部發布施行。

100 年 10 月 14 日行政院勞工委員會第 4 次修正發布。

6. 勞工退休準備金提撥及管理辦法：

74 年 7 月 1 日內政部發布施行。

94 年 1 月 19 日行政院勞工委員會第 5 次修正發布。

7. 勞工退休金條例：

93 年 6 月 30 日 總統令公布。
94 年 7 月 1 日施行。
96 年 7 月 4 日總統令修正公布。

8. 勞工退休金條例施行細則：
94 年 1 月 19 日行政院勞工委員會發布。
94 年 7 月 1 日施行。
99 年 8 月 23 日行政院勞工委員會第 4 次修正發布。

二、勞工安全衛生相關法規：

1. 勞工安全衛生法：
63 年 4 月 16 日 總統令公布。
91 年 6 月 12 日 總統令第 3 次修正公布。
2. 勞工安全衛生法施行細則：
63 年 6 月 28 日內政部發布。
98 年 2 月 26 日行政院勞工委員會第 4 次修正發布。
3. 勞工安全衛生設施規則：
63 年 10 月 30 日內政部發布。
98 年 10 月 13 日行政院勞工委員會第 8 次修正發布。
4. 營造安全衛生設施標準：
64 年 3 月 31 日內政部發布。
99 年 11 月 30 日行政院勞工委員會第 6 次修正發布。
5. 勞工安全衛生組織管理及自動檢查辦法：
64 年 5 月 24 日內政部發布。
100 年 1 月 14 日行政院勞工委員會第 8 次修正發布。
6. 勞工安全衛生教育訓練規則：
64 年 6 月 12 日內政部發布。
100 年 11 月 8 日行政院勞工委員會第 12 次修正發布。

7. 勞工健康保護規則：
65年2月16日內政部發布。
100年1月21日行政院勞工委員會第9次修正發布。
8. 勞工作業環境測定實施辦法：
81年2月14日行政院勞工委員會發布。
98年12月16日行政院勞工委員會第3次修正發布。
9. 機械器具型式檢定實施辦法：
87年12月2日行政院勞工委員會發布。
98年9月8日行政院勞工委員會第4次修正發布。
10. 危險性機械及設備安全檢查規則：
84年12月13日行政院勞工委員會發布。
100年2月15日行政院勞工委員會第6次修正發布。
11. 機械器具安全防護標準：
81年7月27日行政院勞工委員會發布。
98年5月13日行政院勞工委員會第3次修正發布。
12. 辦理勞工體格及健康檢查指定醫療機構辦法：
85年10月4日行政院勞工委員會與行政院衛生署會銜發布。
99年10月6日行政院勞工委員會與行政院衛生署會銜第4次修正。
13. 危險物與有害物標示及通識規則：
96年10月19日行政院勞工委員會發布。
14. 危險物及有害物通識規則：
81年12月28日行政院勞工委員會發布。
88年6月29日行政院勞工委員會修正發布。
15. 起重升降機具安全規則：
64年2月18日內政部發布。
97年5月8日行政院勞工委員會第4次修正發布。
16. 壓力容器安全檢查構造標準：

- 97年11月7日行政院勞工委員會發布。
17. 鍋爐及壓力容器安全規則：
63年12月21日內政部發布。
96年8月13日行政院勞工委員會第5次修正發布。
18. 高壓氣體勞工安全規則：
77年6月29日行政院勞工委員會發布。
100年12月16日行政院勞工委員會第2次修正發布。
19. 高架作業勞工保護措施標準：
71年7月15日內政部發布。
86年5月7日行政院勞工委員會修正發布。
20. 工業安全衛生標示設置準則：
60年11月8日內政部發布。
87年4月29日行政院勞工委員會第3次修正發布。
21. 特定化學物質危害預防標準：
65年2月16日內政部發布。
97年7月31日行政院勞工委員會第5次修正發布
22. 四烷基鉛中毒預防規則：
63年9月6日內政部發布。
87年6月30日行政院勞工委員會修正發布。
23. 有機溶劑中毒預防規則：
63年6月20日內政部發布。
92年12月31日行政院勞工委員會第5次修正發布。
24. 鉛中毒預防規則：
63年6月20日內政部發布。
91年12月30日行政院勞工委員會第2次修正發布。
25. 粉塵危害預防標準：
70年7月27日內政部發布。
92年12月31日行政院勞工委員會第2次修正發布。

26. 缺氧症預防規則：
63年9月6日內政部發布。
87年6月10日行政院勞工委員會修正發布。
27. 固定式起重機安全檢查構造標準
94年5月12日行政院勞工委員會發布
28. 移動式起重機安全檢查構造標準
94年5月12日行政院勞工委員會發布
29. 升降機安全檢查構造標準
95年2月20日行政院勞工委員會發布
30. 吊籠安全檢查構造標準
94年5月12日行政院勞工委員會發布
31. 人字臂起重桿安全檢查構造標準：
73年9月12日內政部發布
32. 既有危險性機械及設備安全檢查規則：
95年1月11日行政院勞工委員會發布。
33. 異常氣壓危害預防標準：
76年5月18日內政部發布。
84年10月28日行政院勞工委員會修正發布。
34. 勞工作業環境空氣中有害物容許濃度標準：
63年8月7日內政部發布。
99年1月26日行政院勞工委員會第7次修正發布。
35. 精密作業勞工視機能保護設施標準：
64年2月7日內政部發布。
85年7月3日行政院勞工委員會第2次修正發布。
36. 重體力勞動作業勞工保護措施標準：
67年6月27日內政部發布。
87年4月15日行政院勞工委員會修正發布。

37. 高溫作業勞工作息時間標準：
63年8月28日內政部發布。
87年3月25日行政院勞工委員會修正發布。
38. 童工女工禁止從事危險性或有害性工作認定標準：
80年11月27日行政院勞工委員會發布。
39. 職業疾病鑑定委員會組織規程：
84年11月20日行政院勞工委員會發布。
88年12月8日行政院勞工委員會修正發布。
40. 工業用機器人危害預防標準：
76年1月19日內政部發布。
87年6月30日行政院勞工委員會修正發布。
41. 林場安全衛生設施規則：
63年12月21日內政部發布。
87年6月10日行政院勞工委員會修正發布。
42. 碼頭裝卸安全衛生設施標準：
64年6月10日內政部與交通部會銜發布。
99年3月18日行政院勞工委員會與交通部第3次會銜修正發布。
43. 礦場勞工衛生設施標準：
64年7月3日內政部發布。
87年6月30日行政院勞工委員會修正發布。
44. 船舶清艙解體勞工安全規則：
79年2月7日行政院勞工委員會發布。
89年12月27日行政院勞工委員會修正發布。
45. 輔導事業單位及有關團體促進勞工安全衛生獎助辦法：
81年8月31日行政院勞工委員會發布。
90年12月19日行政院勞工委員會第2次修正發布。
46. 勞工安全衛生諮詢委員會設置要點：

99年9月17日行政院勞工委員會發布。

三、勞動檢查相關法規：

1. 勞動檢查法：

82年2月3日 總統令公布施行。

91年5月29日 總統令第2次修正公布。

2. 勞動檢查法施行細則：

82年8月25日 發布施行。

91年12月31日行政院勞工委員會第4次修正發布。

3. 直轄市勞動檢查機構組織準則：

74年5月10日內政部發布施行。

90年3月7日行政院勞工委員會修正發布。

4. 勞動檢查員遴用及專業訓練辦法：

83年4月20日行政院勞工委員會發布施行。

91年1月2日行政院勞工委員會第2次修正發布。

5. 勞動檢查員執行職務迴避辦法：

82年12月29日行政院勞工委員會發布施行。

91年1月9日行政院勞工委員會修正發布。

6. 危險性工作場所審查暨檢查辦法：

83年5月2日行政院勞工委員會發布施行。

94年6月10日行政院勞工委員會第4次修正發布。

7. 危險性機械及設備檢查費收費標準：

96年6月11日行政院勞工委員會發布施行。

8. 危險性設備內部檢查延長期限或替代檢查審查注意事項：

92年9月30日行政院勞工委員會發布施行。

9. 勞工申訴公告書格式：

82年5月31日行政院勞工委員會公告發布。

10. 危險性機械或設備代行檢查機構管理規則：

63 年 10 月 21 日內政部發布施行。

97 年 12 月 31 日行政院勞工委員會第 6 次修正發布。

11. 勞動檢查法第 28 條所定勞工有立即發生危險之虞認定標準：

91 年 12 月 31 日行政院勞工委員會第發布施行。

94 年 6 月 10 日行政院勞工委員會修正發布。

四、其他相關法規：

1. 職業災害勞工保護法：

90 年 10 月 31 日總統令制定公布；並自 91 年 4 月 28 日起施行。

91 年 4 月 28 日施行。

2. 勞工保險條例：

47 年 7 月 21 日 總統令公布施行。

100 年 4 月 27 日 總統令修正公布。

3. 就業保險法：

91 年 5 月 15 日 總統令公布。

92 年 1 月 1 日施行。

100 年 4 月 27 日 總統令修正公布。

4. 職工福利金條例：

32 年 1 月 26 日國民政府公布施行。

92 年 1 月 29 日 總統令公布增訂第 9 條之 1 及第 13 條之 1，修正第 1 條及第 7 條

5. 就業服務法：

81 年 5 月 8 日 總統令公布施行。

98 年 5 月 13 日 總統令修正公布施行。

6. 團體協約法：

19 年 10 月 28 日國民政府公布施行。

100 年 4 月 26 日 行政院令發布定自 100 年 5 月 1 日施行。

7. 勞資爭議處理法：

17 年 6 月 9 日國民政府公布施行。

100年4月26日 行政院令發布定自100年5月1日施行。

8. 工會法：

18年10月21日國民政府公布。

100年4月26日 行政院令發布定自100年5月1日施行。

9. 大量解僱勞工保護法：

92年2月7日 總統令公布施行。

97年5月23日 總統令修正公布。

提要分析（一）

100 年度勞動檢查執行情形

壹、勞動狀況

依行政院主計處 95 年工商及服務業普查為基準、根據財政部營利事業總登記家數資料分析，臺灣地區目前已登記僱有勞工之事業單位總計 687,088 家。（詳見表 1-1）

已登記適用勞動基準法僱有勞工事業單位共計 687,088 家，勞工人數計 804 萬 2 千人，其中臺灣省 205,774 家，占 29.949%，新北市 120,264 家，占 17.503%，臺北市 134,590 家，占 19.588%，臺中市 98,629 家，占 14.355%，臺南市 48,439 家，占 7.050%，高雄市 79,392 家，占 11.555%（新竹、中部、南部科學工業園區及臺中、中港、屏東、高雄及楠梓加工出口區併入臺灣省及各直轄市）。（詳見表 1-1）

已登記適用勞工安全衛生法僱有勞工事業單位共計 329,082 家，勞工人數計 534 萬 2 千人，其中臺灣省 113,208 家，占 34.401%，新北市 60,040 家，占 18.245%，臺北市 41,891 家，占 12.730%，臺中市 50,284 家，占 15.280%，臺南市 25,751 家，占 7.825%，高雄市 37,908 家，占 11.519%（新竹、中部、南部科學工業園區及臺中、中港、屏東、高雄及楠梓加工出口區併入臺灣省及各直轄市）。（詳見表 1-2）

依業別分，主要適用勞工安全衛生法之行業，計農、林、漁、牧業有 2,391 家，礦業及土石採取業有 397 家，製造業有 126,934 家，電力及燃氣供應業有 172 家，用水供應及污染整治業有 3,376 家，營造業有 62,963 家，運輸及倉儲業有 16,680 家。（有關各行業細別詳見表 1-1 及表 1-2）

本年報各勞動檢查統計表所列行業別係依據中華民國行業標準分類（第九次修正）之大類行業（製造業含中類行業），其中部分行業並非完全適用勞工安全衛生法及勞動基準法等相關法規，例如「醫療保健及社會工作服務業」之中，至 97 年 12 月 31 日止只有醫療保健服務業適用勞工安全衛生法，因此本表及後續檢查情形統計表所列數據均屬各該行業中適用勞工法規受檢者。各大類行業之其中各中、小、細類業別是否適用勞工安全衛生法及勞動基準法等，係按該場所單位之主要經濟活動依中華民國行業標準分類相關規定，就事實認定之，本會並就勞動保護及經濟演變，逐年擴大指定適用，而現行行業分類系統表適用勞工安全衛生法業別參考表如附錄三。

貳、勞動檢查執行情形

一、總檢查場次

勞動檢查實施方式包括勞動條件專案檢查、勞工安全衛生專案檢查、交叉檢查、申訴陳情案檢查、職業災害案檢查及一般檢查（勞動條件及安全衛生設施同時實施）。

100 年檢查機構對事業單位實施勞動條件檢查 17,297 廠次，安全衛生檢查 101,689 廠次，起重升降機具檢查 35,677 座次（內含代行檢查機構之定期檢查 31,713 座次），鍋爐檢查 7,623 座次（內含代行檢查機構之定期檢查 6,613 座次），壓力容器檢查 31,519 座次（內含代行檢查機構之定期檢查 26,859 座次），高壓氣體特定設備檢查 31,518 座次（內含代行檢查機構之定期檢查 26,231 座次），高壓氣體容器檢查 4,290 座次（內含代行檢查機構之定期檢查 3,633 座次）。礦場方面，檢查範圍擴及所有煤礦，以坑內之安全檢查為重點檢查 2,276 次；100 年計實施勞動條件檢查 22 次，衛生檢查 95 廠次。

二、實施檢查之事業單位情形

100 年實施檢查之事業單位共計 85,297 單位：各地區實施檢查之事業單位以臺閩地區 51,546 單位為最多、占 60.43%（其中以新北市 8,770 單位為最多，其次為台南市 8,570 單位，再次為高雄市 7,160 單位）；其次為臺北市政府勞檢處 24,630 單位占 28.88%；其餘依次為高雄市政府勞檢處 6,995 單位、占 8.20%。（詳見表 2-2）

按其業別分，以營造業 51,860 單位、占 60.80% 為最多；其次為製造業 16,069 單位、占 18.84%；再次為批發及零售業 4,385 單位、占 5.14%；支援服務業 2,483 單位、占 2.91%。（詳見表 2-2）

（一）勞動條件檢查部分：

勞動條件檢查，主要為工時、工資、休息假日、女工童工及技術生保護、退休、職業災害補償、工作規則、就業服務、勞工保險及勞工福利事項等為檢查之重點事項。

1. 100 年實施勞動條件檢查為 17,297 廠次（初查 14,428 廠次，複查 2,869 廠次），初查比率 83.41%，複查比率 16.59%，複查率 19.88%，事業單位抽查率占 1.92%。其中台閩地區檢查 8,748 廠次（初查 7,970 廠次，

複查 778 廠次)；臺北市政府勞檢處檢查 6,115 廠次(初查 4,200 廠次，複查 1,915 廠次)；高雄市政府勞檢處檢查 1,847 廠次(初查 1,674 廠次，複查 173 廠次)；加工出口區檢查 301 廠次(初查 299 廠次，複查 2 廠次)；科學工業園區檢查 144 廠次(初查 143 廠次，複查 1 廠次)；中部科學工業園區檢查 44 廠次(初查 44 廠次)；南部科學工業園區檢查 98 廠次(初查 98 廠次)。(詳見表 2-1 及表 2-5)。

2. 實施勞動條件檢查總廠次為 17,297 廠次，違反法令總項數為 7,736 項。其中違反勞動基準法者為 7,546 項，違反就業服務法者為 5 項，違反職工福利金條例者為 5 項，違反勞工保險條例者為 143 項，違反勞動檢查法者為 37 項。(詳見表 2-6)
3. 另按其業別分析，農林漁牧業檢查 10 廠，違反 8 項；礦業及土石採取業檢查 22 廠，違反 14 項；製造業檢查 5,325 廠，違反 2,630 項；電力及燃氣供應業檢查 108 廠，違反 31 項；用水供應及污染整治業檢查 70 廠，違反 33 項；營造業檢查 757 廠，違反 213 項；批發及零售業檢查 2,878 廠，違反 1,413 項；運輸及倉儲業檢查 1,068 廠，違反 497 項；住宿及餐飲業檢查 1,721 廠，違反 857 項；資訊及通訊傳播業檢查 626 廠，違反 141 項；金融及保險業檢查 586 廠，違反 137 項；不動產業檢查 192 廠，違反 72 項；專業、科學及技術服務業檢查 763 廠，違反 250 項；支援服務業檢查 1,387 廠，違反 734 項；公共行政及國防；強制性社會安全檢查 64 廠，違反 27 項；教育服務業檢查 310 廠，違反 115 項；醫療保健及社會工作服務業檢查 884 廠，違反 301 項；藝術、娛樂及休閒服務業檢查 198 廠，違反 96 項；其他服務業檢查 328 廠，違反 167 項。(詳見表 2-6)
4. 按區域分析，新北市檢查 1,067 廠，違反 849 項；宜蘭縣檢查 170 廠，違反 153 項；桃園縣檢查 1,154 廠，違反 802 項；新竹縣檢查 223 廠，違反 172 項；花蓮縣檢查 72 廠，違反 58 項；基隆市檢查 110 廠，違反 107 項；新竹市檢查 127 廠，違反 124 項；連江縣檢查 0 廠，無違反事項；苗栗縣檢查 244 廠，違反 150 項；彰化縣檢查 528 廠，違反 354 項；南投縣檢查 191 廠，違反 136 項；雲林縣檢查 286 廠，違反 102 項；台中市檢查 1,167 廠，違反 735 項；嘉義縣檢查 148 廠，違反 67 項；屏東縣檢查 263 廠，違反 98 項；澎湖縣檢查 17 廠，違反 4 項；台

東縣檢查 18 廠，違反 9 項；台南市檢查 1,251 廠，違反 606 項；嘉義市檢查 130 廠，違反 61 項；金門縣檢查 14 廠，違反 12 項；臺北市政府勞檢處檢查 6,115 廠，違反 1,538 項；高雄市政府勞檢處檢查 1,847 廠，違反 657 項；加工出口區檢查 301 廠，違反 59 項；科學工業園區檢查 144 廠，違反 72 項；中部科學工業園區檢查 44 廠，違反 38 項；南部科學工業園區檢查 98 廠，違反 32 項。(詳見表 2-9)

5. 於違反勞動基準法之狀況中，違反第 32 條延長工作時間事項者 1,584 項、占 20.48% 為最多；違反第 24 條延長工時工資事項者 1,267 項、占 16.38% 次之；違反第 30 條正常工作時間事項者 1,025 項、占 13.25% 居三；違反第 36 條例假日事項者 718 項、占 9.28%。(詳見表 2-6)
6. 實施勞動條件檢查初查之事業單位為 14,428 廠次，檢查發現不合格違反法令項數共計 6,557 項。其中違反勞動基準法者為 6,403 項，違反就業服務法者為 2 項，違反職工福利金條例者為 4 項，違反勞工保險條例者為 123 項，違反勞動檢查法者為 25 項。(詳見表 2-7)
7. 於違反勞動基準法之初查不合格事項中，以違反該法第 30 至 34 條工作時間事項者為 2,083 廠占 14.44%、2,237 項為最多；違反第 21 至 28 條工資事項者為 1,808 廠占 12.53%、1,993 項居次；違反第 35 至 43 條休息休假事項者為 1,221 廠占 8.46%、1,339 項居三；違反第 74、83 條其他事項者為 456 廠占 3.16%、456 項。(詳見表 2-7；各縣市及各區域事業單位違反情形詳見表 2-10)
8. 實施勞動條件檢查複查之事業單位為 2,869 廠次，檢查發現不合格違反法令項數總計 1,179 項。其中違反勞動基準法者為 1,143 項，違反就業服務法者為 3 項，違反職工福利金條例者為 1 項，違反勞工保險條例者為 20 項，違反勞動檢查法者為 12 項。(詳見表 2-8)
9. 於違反勞動基準法之複查不合格事項中，以違反該法第 30 至 34 條工作時間事項者 349 廠占 12.16%、377 項為最多；違反第 21 至 28 條工資事項者 329 廠占 11.47%、370 項居次；違反第 35 至 43 條休息休假事項者為 188 廠占 6.55%、211 項居三。(詳見表 2-8；各縣市及各區域事業單位違反情形詳見表 2-11)
10. 實施勞動條件申訴案檢查事業單位為 4,538 廠次，違反法令總項數為 3,689 項。其中違反勞動基準法者為 3,577 項，違反就業服務法者為 4

項，違反職工福利金條例者為 4 項，違反勞工保險條例者為 81 項，違反勞動檢查法者為 23 項。(詳見表 2-12)

11. 於申訴案檢查違反勞動基準法之不合格事項中，以違反該法第 21 至 28 條工資事項者為 1,099 廠占 24.22%、1,302 項為最多；違反第 30 至 34 條工作時間事項者為 1,034 廠占 22.79%、1,171 項次之；違反第 35 至 43 條休息休假事項者為 588 廠占 12.96%、688 項居三(詳見表 2-12；各縣市及各區域事業單位違反情形詳見表 2-13)

(二) 安全衛生檢查結果部分：

1. 100 年事業單位安全衛生檢查共實施 101,689 廠次(初查 72,580 廠次，複查 29,109 廠次)，初查比率 71.37%，複查比率 28.63%，複查率 40.11%，事業單位抽查率占 23.11%，其中台閩地區檢查 69,194 廠次(初查 54,819 廠次，複查 14,375 廠次)；臺北市政府勞檢處檢查 24,242 廠次(初查 10,242 廠次，複查 14,000 廠次)；高雄市政府勞檢處檢查 6,200 廠次(初查 5,655 廠次，複查 545 廠次)；加工出口區檢查 642 廠次(初查 601 廠次，複查 41 廠次)；科學工業園區檢查 485 廠次(初查 481 廠次，複查 4 廠次)；中部科學工業園區檢查 299 廠次(初查 274 廠次，複查 25 廠次)；南部科學工業園區檢查 627 廠次(初查 508 廠次，複查 119 廠次)。(詳見表 2-1 及表 2-14)
2. 事業單位安全衛生檢查實施初查之事業單位 72,580 廠次中，違反法令項數計 107,877 項，其中以違反安全衛生法第 5 條者 37,652 廠占 51.88%、78,638 項為最多；違反安全衛生法第 14 條第 2 項者 6,499 廠占 8.95%、8,960 項次之；違反安全衛生法第 14 條第 1 項者 5,530 廠占 7.62%、6,663 項居三；違反安全衛生法第 25 條者 3,590 廠占 4.95%、3,590 項列第四；違反安全衛生法第 7 條者 3,321 廠占 4.58%、5,433 項第五；其餘依次為違反安全衛生法第 23 條者 1,358 廠占 1.87%、1,358 項；違反安全衛生法第 18 條者 956 廠占 1.32%、2,434 項；違反安全衛生法第 8 條者 328 廠占 0.45%、328 項。(詳見表 2-15)
3. 於違反勞工安全衛生法第 5 條之初查不合格事項中，以墜落、物體飛落災害防止安全設施不良者 10,628 廠占 14.64%、15,068 項為最多；電氣設備安全設施不良者 10,595 廠占 14.60%、13,247 項次之；特殊危險機具安全設備不良者 7,094 廠占 9.77%、8,706 項居三；工作場所及通道

不良者 6,431 廠占 8.86%、7,743 項列第四；施工架及施工構台安全不良者 6,271 廠占 8.64%、8,893 項列第五；其餘依次為其他防止危害設備不良者 4,494 廠占 6.19%、5,157 項；勞工身體防護不良者 3,338 廠占 4.60%、3,476 項；一般機械安全設備不良者 3,043 廠占 4.19%、3,509 項；醫療、保健設施不良者 2,324 廠占 3.20%、3,039 項；起重升降機具安全設備不良者 2,169 廠占 2.99%、2,470 項；模板支撐不良者 1,677 廠占 2.31%、2,072 項；危險場所爆炸、火災、腐蝕防止安全設備不良者 1,544 廠占 2.13%、1,892 項；離心機械、粉碎機、混合機、滾碾機等安全設備不良者 745 廠占 1.03%、771 項；擋土支撐不良者 654 廠占 0.90%、747 項；噪音處理及防止不良者 337 廠占 0.46%、404 項；工作機械、木材加工機械安全設備不良者 321 廠占 0.44%、328 項。(詳見表 2-15)

4. 事業單位安全衛生檢查實施複查之事業單位 29,109 廠次，不合格通知改善事項 22,221 項中、已改善 21,900 項，其改善率 98.56%。而其中以違反勞工安全衛生法第 8 條危險性機械設備未經檢查合格使用者通知改善 42 項、已改善 42 項、改善率 100.00%，違反安全衛生法第 12 條體格檢查、健康檢查者通知改善 31 項、已改善 31 項、改善率 100.00%，違反勞工安全衛生法第 17 條交付承攬應告知安全衛生事項者通知改善 15 項、已改善 15 項、改善率 100.00%，違反安全衛生法第 23 條安全衛生教育訓練者通知改善 97 項、已改善 97 項、改善率 100.00%，違反勞工安全衛生法第 29 條陳報職業災害統計事項者通知改善 21 項、已改善 21 項、改善率 100.00% 均為最高；違反安全衛生法第 7 條作業環境測定、危險物、有害物標示者通知改善 862 項、已改善 855 項、改善率 99.19% 為次之，違反安全衛生法第 14 條第 2 項自動檢查者通知改善 2,185 項、已改善 2,161 項、改善率 98.90% 居三，安全衛生法第 5 條者通知改善 16,241 項、已改善 16,049 項、改善率 98.82% 居四，安全衛生法第 5 條再細分 2 個改善率最高者為模板支撐不良者通知改善 287 項、已改善 287 項、改善率 100.00%，離心機械、粉碎機、混合機、滾碾機等安全設備不良者通知改善 219 項、已改善 219 項、改善率 100.00%。違反安全衛生法第 14 條第 1 項安全衛生管理組織人員者通知改善 1,111 項、已改善 1,086 項、改善率 97.75% 第五。違反勞工安全衛生法第 15

條危險性機械設備操作人員應由合格人員擔任者通知改善 14 項、已改善 13 項、改善率 92.86% 改善率最低，違反安全衛生法第 18 條共同作業應採規定之必要措施者通知改善 1,196 項、已改善 1,134 項、改善率 94.82% 改善率次低，安全衛生法第 5 條再細分 2 個改善率最低者為電氣設備安全設施不良者通知改善 2,596 項、已改善 2,538 項、改善率 97.77% 改善率最低，勞工身體防護不良者通知改善 509 項、已改善 500 項、改善率 98.23% 改善率次低。(詳見表 2-16)

(三)勞工申訴、陳情案件處理情形：

1. 100 年勞工申訴案件數為 5,044 件次；以申訴內容區分有關勞動基準申訴為 4,195 項，安全衛生申訴為 613 項，就業服務申訴為 10 項，職工福利申訴為 186 項，勞工保險申訴為 319 項，綜合問題申訴為 285 項（詳見表 2-17）。
2. 檢查結果處理情形：勞動基準法行政罰鍰 3,173 件次，司法參辦 7 件次；安全衛生法行政罰鍰 29 件次，局部停工 0 件次，全部停工 0 次，司法參辦 0 次；就業服務法行政罰鍰 0 件次，司法參辦 0 件次；其他法律（勞工保險、職工福利 勞動檢查）行政罰鍰 13 件次，司法參辦 1 次。（詳見表 2-17）

(四)勞動條件專案檢查情形：

1. 100 年度已完成之專案檢查，總計實施檢查 706 廠次。其中醫療院所勞動條件專案檢查 50 廠次，100 年第 1 次國道客運駕駛員工時專案檢查 52 廠次，製造業（電子業）工作時間專案檢查 103 廠次，零售式量販業勞動條件專案檢查 50 廠次，私立托兒所及幼稚園勞動條件專案檢查 50 場次，建教生專案檢查 50 廠次，銀行業（含信用合作社）勞動條件專案檢查 50 廠次，100 年第 1 次勞動派遣專案檢查執行計畫 60 廠次，工讀生勞動條件專案檢查 50 廠次，保全服務業勞動條件專案檢查 50 廠次，100 年第 2 次國道客運駕駛員工時專案檢查 49 廠次，複查 99 年保全服務業勞動條件專案檢查違規事業單位 35 廠次，複查 98 及 99 年勞動派遣專案檢查違規事業單位 34 廠次，100 年第 2 次勞動派遣專案檢查執行計畫 23 廠次。
2. 事業單位勞動條件專案檢查違反法令項數計 738 項。其中以違反勞動基準法者 589 項，違反勞基法施行細則者 4 項，違反性別工作平等法者 1 項，違反勞工退休金條例者 47 項，違反職工福利金條例者 0 項，違反勞工保險條例者 68 項，違反就業保險法者 29 項，違反勞動檢查法者 0 項。（詳見表 2-18）
3. 檢查結果處理情形：違反件數計 372 件次，罰鍰處分 371 件次，司法參

辦 1 件次，處分率 52.69%。(詳見表 2-18)

(五)勞工安全衛生專案檢查：

- 1.100 年度已完成之專案檢查，總計實施檢查 91,304 廠次(初查 65,190 廠次，複查 26,114 廠次)。其中部會聯合稽查計畫 430 廠次，公共安全方案-安衛管理 19,049 廠次，春安檢查計畫 13,285 廠次，危險物品運輸相關事業單位安全衛生專案計畫 68 廠次，使用或鄰接道路作業檢查 59 廠次，職業殘廢災害預防策略 10,649 廠次，安全伙伴聯合稽查 8 廠次，屋頂墜落預防策略 2,104 廠次，外牆清洗安全衛生檢查 194 廠次，高風險事業單位宣導輔導計畫 2,896 廠次，水蒸汽爆炸專案檢查計畫 6 廠次，火災爆炸預防 1,665 廠次，動態稽查計畫 20,492 廠次，EEP 專案計畫 929 廠次，裝修工程專案檢查 1,726 廠次，營造墜落預防策略 24,326 廠次，高科技廠房新建工程專案檢查 348 廠次，竣工後大樓裝修檢查 102 廠次，中小型營造工地檢查輔導改善計畫 22,678 廠次，公共工程工安百分百計畫 1,268 廠次，獵鷹計畫 2,208 廠次，職業病預防專案計畫 9,557 廠次，全民工安意識促進計畫 536 廠次，危險性機械或設備檢查品管督導計畫 176 廠次，危險性機械設備專案計畫 3,940 廠次，高壓氣體專案計畫 645 廠次，代檢機構品質督導檢查 492 廠次，危險性設備延長、替代申請 13 廠次，起重機具作業安全管理計畫查核 2,114 廠次。
2. 事業單位安全衛生專案檢查違反法令項數計 73,964 項，其中以違反安全衛生法第 5 條者 63,243 項為最多；違反安全衛生法第 25 條者 3,400 項居次；違反安全衛生法第 8 條者 2,717 項居三。(詳見表 2-19)

三、督導設置勞工安全衛生組織及人員情形

目前檢查機構督導設置勞工安全衛生組織人員情形：100 人以上工廠已檢查列管數 1,283 單位，已依規定設置安全衛生組織者 935 單位占 72.88%，100 人以上其他事業單位已檢查列管數 2,564 單位，已依規定設置安全衛生組織者 1,180 單位占 46.02%，30 人至 100 人工廠已檢查列管數 1,714 單位，已依規定設置安全衛生管理人員者 774 單位占 45.16%，30 人至 100 人其他事業單位已檢查列管數 3,106 單位，已依規定設置安全衛生管理人員者 741 單位占 23.86%。(詳見表 2-20)

國內適用勞動法令規定之事業 68 萬 7 千餘單位，勞動檢查機構編制內現有之 323 位檢查員係實施監督檢查，以督促事業單位遵守法令規定。提供安全衛生的工作環境係雇主責任，事業單位必須自行瞭解其工作場所是否存有潛在危險性，進而採取適當之控制避免災害之發生，以保障其資產

與所僱勞工之生命安全，實施勞工安全衛生管理乃是事業單位所應採行之必要措施。

四、檢查結果處分情形

凡事業單位違反規定事項者，均經通知限期改善，或予以技術上之輔導，並予以必要之處分，100 年檢查機構實施勞動條件檢查總受檢廠次計 17,297 單位，安全衛生檢查總受檢廠次計 101,689 單位，違反勞動基準法移送主管機關總計 4,447 件次，其中罰鍰處分 4,434 件次，處分率為 25.71%，移送司法機關參辦處分者 13 件次；違反勞工安全衛生法總計 10,473 件次，處分率為 10.30%，其中罰鍰處分 3,299 件次，局部停工 6,908 件次，全部停工 41 件次；移送司法機關參辦處分者 225 件次。(詳見表 2-20)

參、特定項目檢查情形分析

一、危險性機械設備之檢查

危險性機械設備已納入統計者，危險性機械包括：固定式起重機、移動式起重機、人字臂起重桿、升降機、營建用提升機及吊籠，其檢查項目有型式檢查、使用檢查、竣工檢查、既有檢查、重新檢查、變更檢查及定期檢查；危險性設備包括：鍋爐、壓力容器、高壓氣體特定設備及高壓氣體容器，其檢查項目有分型式檢查、熔接檢查、構造檢查、竣工檢查、既有檢查、重新檢查、變更檢查及定期檢查。

100 年起重升降機具檢查 35,677 座次，初查 34,579 座次（其中定期檢查初查 30,853 座次），複查 1,098 座次，複查率 3.18%（其中定期檢查複查 860 座次）。(詳見表 3-2)

其中台閩地區檢查 29,910 座次（初查 28,972 座次、複查 938 座次，其中定期檢查初查 25,953 座次、複查 743 座次）；臺北市政府勞檢處檢查 1,077 座次（初查 1,050 座次、複查 27 座次，其中定期檢查初查 820 座次、複查 27 座次）；高雄市政府勞檢處檢查 2,944 座次（初查 2,864 座次、複查 80 座次，其中定期檢查初查 2,626 座次、複查 58 座次）；加工出口區檢查 397 座次（初查 384 座次、複查 13 座次，其中定期檢查初查 355 座次、複查 12 座次）；科學工業園區檢查 490 座次（初查 467 座次、複查 23 座次，其中定期檢查初查 414 座次、複查 7 座次）；中部科學工業園區檢查 344 座次（初查 338 座次、複查 6 座次，其中定

期檢查初查 263 座次、複查 5 座次)；南部科學工業園區檢查 515 座次(初查 504 座次、複查 11 座次，其中定期檢查初查 422 座次、複查 8 座次)。(詳見表 3-2)

100 年危險性設備實施檢查 74,950 座次，初查 74,402 座次(其中定期檢查初查 62,985 座次)，複查 548 座次，複查率 1%(其中定期檢查複查 351 座次)。鍋爐實施檢查 7,623 座次，初查 7,501 座次(其中定期檢查初查 6,538 座次)，複查 122 座次，(其中定期檢查複查 75 座次)；壓力容器實施檢查 31,519 座次，初查 31,358 座次(其中定期檢查初查 26,756 座次)，複查 161 座次，(其中定期檢查複查 103 座次)；高壓氣體特定設備實施檢查 31,518 座次，初查 31,285 座次(其中定期檢查初查 26,083 座次)，複查 233 座次，(其中定期檢查複查 148 座次)；高壓氣體容器實施檢查 4,290 座次，初查 4,258 座次(其中定期檢查初查 3,608 座次)，複查 32 座次，(其中定期檢查複查 25 座次)。(詳見表 3-5)

其中台閩地區檢查 63,152 座次(初查 62,736 座次、複查 416 座次，其中定期檢查初查 52,634 座次、複查 256 座次)；臺北市政府勞檢處檢查 1,038 座次(初查 1,023 座次、複查 15 座次，其中定期檢查初查 942 座次、複查 8 座次)；高雄市政府勞檢處檢查 8,201 座次(初查 8,122 座次、複查 79 座次，其中定期檢查初查 7,237 座次、複查 53 座次)；加工出口區檢查 880 座次(初查 873 座次、複查 7 座次，其中定期檢查初查 727 座次、複查 7 座次)；科學工業園區檢查 820 座次(初查 805 座次、複查 15 座次，其中定期檢查初查 702 座次、複查 13 座次)；中部科學工業園區檢查 260 座次(初查 248 座次、複查 12 座次，其中定期檢查初查 187 座次、複查 12 座次)；南部科學工業園區檢查 599 座次(初查 595 座次、複查 4 座次，其中定期檢查初查 556 座次、複查 2 座次)。(詳見表 3-5)

二、特殊危害作業檢查

特殊危害作業檢查分有機溶劑作業檢查，粉塵作業檢查，鉛作業檢查及特定化學物質檢查等 4 種。

有機溶劑作業檢查、粉塵作業檢查、鉛作業檢查、特定化學物質作業檢查項目有：甲類物質之製造許可、防範危害設備之設置、防範危害設備之構造性能、防範危害設備之管理、防範危害作業之管理、工作守則、教育訓練、清潔設備及衛生、公告、通告、標示、測定、特殊健康檢查、防護具、避難設備、儲存與空容器之處理等 17 項。

有機溶劑作業檢查，檢查 1,125 廠次(初查 739 廠、複查 386 廠)；特定化學物質作業檢查，檢查 1,101 廠次(初查 749 廠、複查 352 廠)，鉛作業檢查，檢查 118 廠次(初查 71 廠、複查 47 廠)；粉塵作業檢查，檢查 564 廠次(初查 410 廠、複查 154 廠)。有關其檢查統計(詳見表 4-1 至表 4-4)。

三、危險性工作場所審查暨檢查

依勞動檢查法第二十六條第一項危險性工作場所非經勞動檢查機構審查或檢查合，不得使勞工於該場所作業；違反規定者可處三年以下有期徒刑、拘役或科或併科新台幣十五萬元以下罰金；本會依同法第二十六條第二項訂定「危險性工作場所審查暨檢查辦法」，其中危險性工作場所需經勞動檢查機構審查合格者包括（依勞動檢查法及施行細則之規定）：

- (一)從事石油產品之裂解反應，以製造石化基本原料之工作場所。
- (二)使用異氰酸甲酯、氯化氫、氨、甲醛、過氧化氫、吡啶之原料從事農葯原體合成之工作場所。
- (三)利用氯酸鹽類、過氯酸鹽類、硝酸鹽類、硫、硫化物、磷化物、木炭粉、金屬粉末及其他原料製造爆竹煙火類物品之爆竹煙火工廠。
- (四)從事以化學物質製造爆炸性物品之火藥類製造工作場所。
- (五)高壓氣體類壓力容器一日之冷凍能力在一百五十公噸以上或處理能力符合下列規定之一之工作場所：
 1. 一千立方公尺以上之氧氣、有毒性及可燃性高壓氣體。
 2. 五千立方公尺以上之前款以外之高壓氣體。
- (六)設置傳熱面積在五百平方公尺以上之蒸汽鍋爐之工作場所。
- (七)製造、處置、使用危險物、有害物之數量達附表二、附表三規定數量之工作場所。
- (八)中央主管機關會商目的事業主管機關指定之營造工程之工作場所。
- (九)其他中央主管機關指定之工作場所。

危險性工作場所申請審查檢查件次計 706 廠次，其中合格者計 536 廠次，不合格者 107 廠次，審核中 63 廠次（為截至 100 年 12 月 31 日止已受理尚未核定者）。（詳見表 5-1）

四、礦場檢查

台灣地區煤礦，因開採甚深，其價值卻因其他能源日廉，已不符其經濟利益，礦場數因而逐漸減少，由民國 59 年的 324 礦場數減少至個位數，而其分佈大部份在北部地區。

(一) 勞動條件檢查：

礦場勞動條件檢查共實施 22 廠次，其中初查 21 廠次，複查 1 廠次。

(二) 衛生檢查：

礦場衛生檢查共實施 95 廠次，其中初查 77 廠次，複查 18 廠次。

(三) 安全檢查：(經濟部礦務局)

礦場安全檢查共實施 2,276 礦次。其中其他礦業及土石採取業 161 礦次，砂、石及黏土採取業 1,942 礦次，石油天然氣礦業 173 礦次。(詳見表 6-1)

肆、職業災害月報表統計分析

勞工職業災害統計為衡量事業單位勞動力損失及安全衛生工作績效之重要評價基準，勞工安全衛生法第 29 條及同法施行細則第 33 條均有明確規定，由事業單位每月將災害情況陳報檢查機構，彙轉中央主管機關統計分析，66 年指定 30 人以上之工廠及礦場等，藉以掌握事業單位推行安全衛生概況，供訂定勞動檢查方針參考，以減少職業災害，提高勞動生產力；91 年放寬修正指定為 50 人以上之事業，或未滿 50 人之事業，經中央主管機關指定經檢查機構函知者，事業單位仍應依同法第 28 條第 1 項辦理職業災害調查分析統計。

災害陳報內容包括僱用勞工人數(月平均)、總計工作日數(工作天)、總經歷工時(小時)失能傷害次數(次)、失能傷害頻率、死亡(人)數、永久全失能(人)數、永久部份失能(次)數、暫時全失能(次)數、總計損失日數(日)、失能傷害嚴重率及災害類型與媒介物、受傷部位等。

關於受傷部位分類計有：頭、臉顏、頸、肩、鎖骨、上膊、肘、前膊、腕、胸、肋骨、背、手、指、腹、臀、鼠蹊、股、膝、腿、足、內臟、全身及其他等 24 項。

關於災害類型計分有：墜落、滾落，跌倒，衝撞，物體飛落，物體倒塌崩塌，被撞，被夾、被捲，被刺、割、擦傷，踩踏，溺斃，與高溫低溫之接觸，與有害物等之接觸，感電，爆炸，物體破裂，火災，不當動作，無法歸類者，公路交通事故、鐵路交通事故，船舶航空器交通事故，其他交通事故等 23 項。

媒介物分類有：原動機、動力傳導裝置、木材加工用機械、營運用機械、一般動力機械、起重機械、動力運搬機械、交通工具、壓力容器類、化學設備、熔接設備、爐窯等、電氣設備、人力機械工具、用具、其他設備、營建物及施工設備、危險物有害物、材料、運搬物體、環境、其他媒介物、無媒介物及不能分類等。

100 年勞工職業災害陳報事業單位抽樣 14,926 家，月平均僱用勞工 3,033,182 人，其總計工作日數為 770,490,849 日，其總經歷工時為

6,292,982,481 時，失能傷害次數為 11,492 次，其中死亡 80 人，永久全失能 12 人，永久部分失能 308 人，暫時全失能 11,092 次，總計損失日數為 896,976 日。
(詳見表 8-1)

一、一般概況

(一) 各業職業災害失能傷害頻率：

100 年職業災害各行業平均失能傷害頻率為 1.83。各業失能傷害頻率中，以用水供應及污染整治業為最高 6.00。陳報事業單位數為 167 家，僅占全部陳報事業單位 1.12%，僱用勞工人數 28,464 人，總計工作日數 7,661,985 日，總經歷工時為 60,983,207 小時，失能傷害次數 366 次，總計損失工作日數 18,072 日。各行業依次為藝術、娛樂及休閒服務業失能傷害頻率為 4.63，住宿及餐飲業為 3.44，農林漁牧業為 3.33，運輸及倉儲業為 2.78，不動產業為 1.90，礦業及土石採取業為 1.85，營造業為 1.71，批發及零售業為 1.31，其他服務業為 1.23，支援服務業為 1.11，醫療保健及社會工作服務業為 1.01，公共行政及國防；強制性社會安全為 4.17，資訊及通訊傳播業為 0.70，專業、科學及技術服務業為 0.52，電力及燃氣供應業為 0.49，金融及保險業為 0.44，教育服務業為 0.06。
(詳見表 8-1)

製造業中以家具製造業 4.38 為最高。陳報事業單位數為 74 家，僅占全部陳報事業單位 0.50%，僱用勞工人數 7,361 人，總計工作日數 1,930,206 日，總經歷工時為 15,747,467 小時，失能傷害次數 69 次，總計損失工作日數 2,416 日。其次非金屬礦物製品製造業失能傷害頻率 4.22，金屬製品製造業 4.16，基本金屬製造業 3.95，木竹製品製造業 3.91，紙漿、紙及紙製品製造業 3.63，橡膠製品製造業 3.56，食品製造業 3.45，機械設備製造業 3.06，其他製造業 2.80，汽車及其零件製造業 2.79，印刷及資料儲存媒體複製業 2.67，其他運輸工具製造業 2.67，塑膠製品製造業 2.48。(詳見表 8-1)

其計算採用公式：

$$\text{失能傷害頻率} = \frac{\text{失能傷害次數} \times 10^6}{\text{總經歷工時}} \quad (\text{取小數點二位})$$

(二) 各業職業災害失能傷害嚴重率

100年各行業平均失能傷害嚴重率為143，以礦業及土石採取業之失能傷害嚴重率820為最高。其次為農林漁牧業781，營造業681，紙漿、紙及紙製品製造業624，橡膠製品製造業590，基本金屬製造業529，公共行政及國防；強制性社會安全456，化學製品製造業403，化學材料製造業389。(詳見表8-1)

其計算採用公式：

$$\text{失能傷害嚴重率} = \frac{\text{總計損失日數} \times 10^6}{\text{總經歷工時}} \quad (\text{取整數})$$

二、職業災害統計各業災害類型分析

- (一) 農、林、漁、牧業主要之災害類型為跌倒，其他，被夾、被捲，被刺、割、擦傷，物體飛落等。
- (二) 礦業及土石採取業主要之災害類型為被夾、被捲，被刺、割、擦傷，跌倒，被撞，墜落、滾落等。
- (三) 製造業：就失能傷害頻率較高之行業說明如下(詳見表8-1、表8-2)：

業 別	主 要 災 害 類 型
家具製造業	被刺、割、擦傷，被夾、被捲，其他，跌倒，被撞，物體倒塌、崩塌，不當動作等。
非金屬礦物製品製造業	被刺、割、擦傷，被夾、被捲，其他，不當動作，跌倒，墜落、滾落，物體飛落，物體倒塌、崩塌，被撞等。
金屬製品製造業	被夾、被捲，被刺、割、擦傷，跌倒，其他，被撞，不當動作，物體飛落，物體倒塌、崩塌等。
基本金屬製造業	被夾、被捲，被刺、割、擦傷，與高溫、低溫等之接觸，跌倒，被撞，物體飛落等。
木竹製品製造業	被刺、割、擦傷，被夾、被捲，墜落、滾落，踩踏，感電，其他等。
紙漿、紙及紙製品製造業	被夾、被捲，被刺、割、擦傷，跌倒，墜落、滾落，被撞，其他，不當動作，衝撞等。

- (四) 電力及燃氣供應業：主要之災害類型為與高溫、低溫之接觸，跌倒，墜落、滾落，被撞，感電，公路交通事故等。
- (五) 用水供應及污染整治業：主要之災害類型為跌倒，被刺、割、擦傷，不

當動作，墜落、滾落，其他，被夾、被捲，被撞等。

- (六) 營造業：主要之災害類型為被夾、被捲，墜落、滾落，被刺、割、擦傷，跌倒，被撞，其他，物體飛落，不當動作，物體倒塌、崩塌等。
- (七) 運輸及倉儲業：主要之災害類型為跌倒，公路交通事故，被撞，不當動作，其他，墜落、滾落，被夾、被捲，衝撞，被刺、割、擦傷等。
- (八) 全產業：主要災害類型為被夾、被捲占 17.49%，被刺、割、擦傷占 17.07%，跌倒占 15.97%，其他占 7.29%，不當動作占 6.77%，被撞占 6.36%，墜落、滾落占 4.99%，公路交通事故占 4.29%。(詳見表 8-2)

三、行業別與媒介物關係分析

全產業之媒介物以一般動力機械最高占 12.88%，其次為其他媒介物占 10.28%，裝卸運搬機械之交通工具占 10.24%，材料占 9.77%，環境占 9.55%，營建物及施工設備占 6.49%，不能分類占 5.08%，動力運搬機械占 4.97%，用具占 4.69%，動力傳導裝置占 4.26%，人力機械工具占 4.17%，無媒介物占 4.00%。(詳見表 8-3)

- (一) 農、林、漁、牧業：主要媒介物為其他媒介物，不能分類，裝卸運搬機械之交通工具，裝卸運搬機械之起重機械，材料，環境等。
- (二) 礦業及土石採取業：主要媒介物為動力搬運機械，一般動力機械，動力傳導裝置，裝卸運搬機械之起重機械，環境，人力機械工具等。
- (三) 製造業之媒介物關係茲以傷害次數較高者依序說明如下：

業 別	主 要 媒 介 物
電子零組件製造業	一般動力機械，其他媒介物，環境，其他設備，危險物有害物，材料，營建物及施工設備，動力傳導裝置，用具等。
金屬製品製造業	一般動力機械，材料，其他媒介物，用具，動力傳導裝置，人力機械工具，營建物及施工設備，環境，不能分類等。
機械設備製造業	一般動力機械，材料，人力機械工具，營建物及施工設備，不能分類，用具，裝卸運搬機械之起重機械，其他媒介物等。
食品製造業	環境，動力運搬機械，一般動力機械，不能分類，其他媒介物，動力傳導裝置，用具，營建物及施工設備，人力機械工具等。
基本金屬製造業	材料，一般動力機械，動力傳導裝置，動力搬運機械，環境，用具，營建物及施工設備，裝卸運搬機械之起重機械，人力機械工具等。
電腦電子產品及光學製品製造業	一般動力機械，其他媒介物，材料，營建物及施工設備，環境，裝卸運搬機械之交通工具，用具，動力傳導裝置，人力機械工具等。
非金屬礦物製品製造業	材料，一般動力機械，其他媒介物，動力運搬機械，環境，

	營建物及施工設備，動力傳導裝置，不能分類，人力機械工具等。
--	-------------------------------

- (四) 電力及燃氣供應業：主要之媒介物為電氣設備，環境，裝卸運搬機械之交通工具，材料，裝卸運搬機械之起重機械，營建物及施工設備，動力傳導裝置，一般動力機械，運搬物體等。
- (五) 用水供應及污染整治業：主要之媒介物為裝卸運搬機械之交通工具，環境，其他媒介物，無媒介物，材料，不能分類，動力搬運機械等。
- (六) 營造業：主要之媒介物為營建物及施工設備，材料，裝卸運搬機械之起重機械，裝卸運搬機械之交通工具，一般動力機械，環境，用具等。
- (七) 運輸及倉儲業：主要之媒介物為裝卸運搬機械之交通工具，其他媒介物，動力運搬機械，運搬物體，環境，營建物及施工設備等。

四、災害類型與媒介物關係分析（製造業）

100 年製造業全年就災害類型比較，以被夾、被捲占 25.76% 為最高，其次為被刺、割、擦傷占 20.22%，跌倒占 11.10%，不當動作占 6.64%，其他占 6.02%，被撞占 5.62%，物體飛落占 3.96%。(詳見表 8-5) 茲就災害次數較高之災害類型與媒介物之關係分析如下：

災害類型	主要媒介物
被夾、被捲	一般動力機械，動力傳導裝置，動力運搬機械，材料，其他設備，其他媒介物，用具，人力機械工具，裝卸運搬機械之起重機械等。
被刺、割、擦傷	一般動力機械，材料，人力機械工具，其他媒介物，動力傳導裝置，不能分類，用具，木材加工機械等。
跌 倒	營建物及施工設備，環境，其他媒介物，無媒介物，不能分類，用具，裝卸運搬機械之交通工具，材料，一般動力機械等。
不當動作	一般動力機械，材料，運搬物體，其他媒介物，人力機械工具，用具，環境，不能分類，動力傳導裝置等。
其 他	環境，一般動力機械，其他媒介物，材料，不能分類，無媒介物，動力搬運機械，其他設備，運搬物體等。
被 撞	動力搬運機械，裝卸運搬機械之交通工具，材料，一般動力機械，其他媒介物，用具，人力機械工具等。

五、災害類型與受傷部位關係分析（製造業）

100 年製造業中受傷部位最高者為指占 29.42%，手占 18.34%，足占 12.00%，頭占 5.99%，腿占 5.62%，其他占 4.83%，臉顏占 3.61%。(詳見表 8-7) 茲就災害類型比率較高者與受傷部位分析說明如下：

災 害 類 型	受 傷 部 位
被夾、被捲	指、手、足、肘、腕、前膊、上膊、腿等。
被刺、割、擦傷	指、手、腿、足、腕、前膊、頭、肘等。
跌 倒	足、手、膝、頭、腿、肘、臀、腕、臉顏等
不當動作	指、足、手、其他、背、頭、腿、肩等。
被 撞	足、頭、手、指、腿、臉顏、膝、胸等。
其 他	指、足、其他、手、臉顏、頭、腿、肘等。

六、行業別與受傷部位分析

由於全產業中係以製造業為主，受傷部位情形略同前節。茲就災害次數較高者之業別與受傷部位之關係分析如下。(詳見表 8-8)

業 別	受 傷 部 位
運輸及倉儲業	足、腿、膝、手、指、頭、背、胸、肩、臉顏等。
電子零組件製造業	指、手、足、頭、其他、腿、臉顏、膝、肘等。
金屬製品製造業	指、手、足、腿、頭、其他、臉顏、膝、肘等。
住宿及餐飲業	手、指、足、腿、其他、頭、臉顏、膝、臀等。
批發及零售業	指、手、足、腿、頭、膝、其他、臉顏、臀等。
機械設備製造業	指、手、足、頭、腿、其他、臉顏、膝、胸等。
醫療保健及社會工作服務業	足、指、手、其他、頭、腿、膝、臀、背等。
用水供應及污染整治業	手、足、腿、指、頭、其他、膝、背、肩、臉顏等。

伍、補充說明：

我國職業災害統計資料主要有下列三項來源：

- 一、依據勞工安全衛生法第 28 條第 2 項：事業單位發生職業災害勞工死亡 1 人以上或受傷 3 人以上者依該條文規定，雇主應於 24 小時內報告勞動檢查機構，勞動檢查機構應即實施災害檢查並作成報告，較能精確反應職業災害的實況報告，惟目前勞工安全衛生法有其適用範圍之限制，此部分之統計僅限於適用勞工安全衛生法之事業單位工作場所發生 1 人以上死亡或 3 人以上勞工受傷之災害事故。
- 二、依據勞工安全衛生法第 29 條：該條文規定經中央主管機關指定之事業，包括僱用勞工人數在 50 人以上者及其他經中央主管機關指定並經檢查機構函告者，由各檢查機構稽催轄內之事業單位按月陳報，經整理後，再報本會彙計（96 年度起改採網路申報，以節省行政成本）；職業災害統計月報表之陳報，主要目的係藉由抽樣調查的方式，獲取更進一步之災害資訊，以推估各

業之職災發生情形，包括失能傷害次數、失能傷害頻率、失能傷害嚴重率，以及災害類型與媒介物、受傷部位等，此一指標並可衡量事業單位勞動力損失及作為安全衛生工作績效之重要評價基準。惟各事業單位對於職業災害之陳報，因 50 人以下小規模事業單位之抽樣家數有限，以此計算出之數據精確度似稍有不足。

三、依據勞工保險條例職業災害給付資料統計：勞工保險被保險人職業災害傷病、失能、死亡申請給付資料之統計數據雖能精確反應職業災害給付情形，惟被保險人包括雇主、自營作業者、及職業工會之勞工等，而依據勞工安全衛生法，職業災害之定義為勞工就業場所之建築物、設備原料、材料、化學物品、氣體、蒸氣、粉塵等或作業活動及其他職業上原因引起之勞工疾病、傷害、失能或死亡。故「勞工」之適用範圍於勞工保險條例、勞工安全衛生法各有定義。前者以僱用 5 人以上之產業勞工、公司行號勞工及漁民、參加職業工會之自營者、未投公保之公教員工等為適用對象，其係以災害給付為主要目的，後者係以災害風險較高行業為適用對象，主要為製造業、營造業、農林漁牧業、水電燃氣業、運輸倉儲通訊業、餐旅業、環境衛生服務業…等，其係以規範工作場所災害預防責任為主要目的，故兩者適用範圍不同，適用勞工人數亦不同，另其計算方法，在勞保部分係以當年辦理給付為準，與前二者之職業災害統計以職業災害發生時間為準，並不相同，故統計結果自有其差異性。

以 100 年為例，100 年適用勞工安全衛生法第 28 條第 2 項之重大職業災害案件，勞工計死亡 281 人，如依勞工保險職業災害死亡給付資料顯示，則有 319 人（不含交通事故及職業病），其間之差異如上所述。另為確實掌握重大職業災害案件，本會已採取將勞保局核發職業災害死亡給付而事業單位未依勞工安全衛生法第 28 條陳報當地勞動檢查機構之案件，加以列冊並函轉各勞動檢查機構查處，以減少事業單位發生職災死亡事故卻隱匿不報之情事。

提要分析（二）

100 年度重大職業災害分析報告

壹、前言：

保障勞工職場工作安全，不僅是維護勞動基本人權，更是國家發展進步的指標。工安事故不僅造成勞工傷亡及其家庭生活頓挫，亦造成社會沉重負擔及巨大經濟損失，本會為使職業災害率加速降低，達到美、日等工安標準國家之水準外，另因應現代化產業所衍生之新興職業衛生危害議題，如過勞、骨骼肌肉傷害及心理壓力等健康危害，爰以「平等、人性、安全、尊嚴」為核心理念，研訂「職業安全衛生促進方案」，並經行政院於 98 年 2 月 26 日以院臺勞字第 0980008455 號函同意在案，以彰顯政府對勞工生命安全與健康的重視與關懷，積極落實人權立國，真正邁入已開發國家之林。

貳、100 年職災概況分析：

一、職業安全衛生促進方案目標：

(一)總目標：遵照 總統指示，4 年內將職災千人率降至 4 以下（即與 96 年相較，98 年職災千人率降低 3%、99 年降低 3%、100 年再降 4%，合計 10%）。

(二)分年目標（扣除放寬及重複給付案件）：

年度		96 年 (基礎 值)	97 年		98 年		99 年		100 年		
			實際值	增降幅	實際值	增降幅	實際值	增降幅	實際值	增降幅	
勞保職災 死亡給付	總 計	人次	293	319	8.87%	288	-1.71%	266	-9.22%	294	0.34%
		千人率	0.034	0.036	5.88%	0.032	-5.88%	0.029	-14.71%	0.03	-11.76%
勞保職災 失能給付	總 計	人次	3113	2992	-3.89%	2586	-16.93%	2663	-14.46%	2821	-9.38%
		千人率	0.356	0.339	-4.78%	0.29	-18.54%	0.288	-19.10%	0.294	-17.42%
勞保職災 傷病給付	總 計	人次	35391	37339	5.50%	35112	-0.79%	36948	4.40%	36662	3.59%
		千人率	4.049	4.23	4.47%	3.944	-2.59%	3.996	-1.31%	3.829	-5.43%
整體勞保 職災給付	總 計	人次	38797	40650	4.78%	37986	-2.09%	39877	2.78%	39777	2.53%
		千人率	4.439	4.605	3.74%	4.267	-3.87%	4.313	-2.84%	4.153	-6.44%

*各年增降幅均係與 96 年比較。

*98年起推動職業安全衛生促進方案。

二、目標達成情形：

圖1：86年-100年重大職災死亡人數統計圖



表2：勞工保險職災給付人次及千人率一覽表

單位		合計						
年度		96年	100年	100年(扣除政策放寬及重複給付)	100年與96年同期累計比較			
					未扣除放寬(幅度/百分比)		扣除放寬(幅度/百分比)	
傷病	千人率	4.049	3.847	3.829	-0.202	-4.99%	-0.22	-5.43%
	人次	35391	36854	36662	1463	4.13%	1271	3.59%
失能	千人率	0.356	0.297	0.294	-0.059	-16.57%	-0.062	-17.42%
	人次	3113	2841	2821	-272	-8.74%	-292	-9.38%
死亡	千人率	0.034	0.033	0.03	-0.001	-2.94%	-0.004	-11.76%
	人次	293	319	294	26	8.87%	1	0.34%
整體	千人率	4.439	4.177	4.153	-0.262	-5.90%	-0.286	-6.44%
	人次	38,797	40,014	39777	1217	3.14%	980	2.53%

*本表數據因四捨五入及顯示位數因素，實際增減幅度與人工運算結果稍有不符。

100年勞保職災死亡給付千人率為0.033，較96年同期0.034減少0.001，

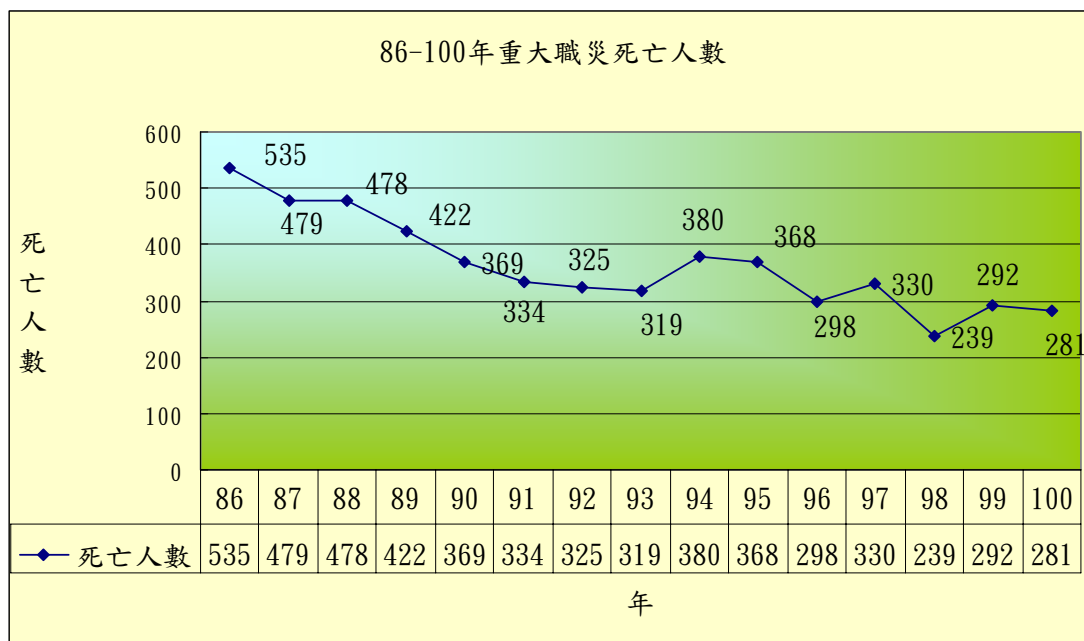
降幅為 2.94%；失能給付千人率為 0.297，較 96 年同期 0.356 下降 0.059，降幅 16.57%；傷病給付千人率為 3.847，較 96 年同期 4.049 下降 0.202，降幅 4.99%；整體職災千人率為 4.177，較 96 年 4.439 下降 0.262，降幅 5.9%。另如扣除因政策放寬給付條件及重複申請給付案件，則勞保職災死亡給付千人率為 0.030，失能給付千人率為 0.294，傷病給付千人率為 3.829，整體職災千人率為 4.153；降幅依序則為：死亡降幅 11.76%、失能降幅 17.42%、傷病降幅 5.43%及整體降幅 6.44%。

參、100 年降災重要措施：

「職業安全衛生促進方案」內含 13 大策略及 65 項實施要領，除將減災工作藉由部會合作方式，妥善運用政府有限資源共同防災外，跳脫以檢查為主之防災思維，藉由「宣導、檢查、輔導」三合一之檢查策略，並配合安全伙伴合作計畫的推動，結合雇主、相關團體與政府的資源及組織力量，共同建構防災體系；另針對職場作業之第一線勞工，藉由宣導及教育訓練，提升其防災知能。100 年扣除因政策放寬給付條件及重複申請給付案件，勞保職災死亡給付千人率為 0.030，失能給付千人率為 0.294，傷病給付千人率為 3.829，整體職災千人率為 4.153；降幅依序則為：死亡降幅 11.76%、失能降幅 17.42%、傷病降幅 5.43%及整體降幅 6.44%。今將方案內具體減災策略之重要工作辦理情形擇要摘錄如下：

一、 協調各機關合作促進職場防災

- (一) 於 98 年 3 月 24 日起，按季由本會邀集各部會召開「職業安全衛生促進方案協調工作會報」(100 年計召開 4 次共 14 個議題)，共同研商防災議題並協調各部會辦理各項減災工作。另於前述之工作會報下設「防災執行組」、「法規制度組」及「技術支援組」等 3 分組並召開分組會議(共召開 13 次會議)，針對相關細部議題如促請交通部與經濟部等相關部會加強所屬重大公共工程(如國道 1 號五楊段拓寬工程)及國營事業(如台電公司)之防災作為及減災規劃、高壓氣體槽車之檢驗管理事權統一等進行研議。
- (二) 持續協調經濟部、交通部等目的事業主管機關以任務編組方式，於單位內之一級層級成立減災工作推動小組，訂定所屬事業機構或公共工程的減災目標及具體量化績效指標，並定期召開會議，協助輔導及監督所屬防災業務。
- (三) 經濟部辦理防災輔導改善、國營企業減災及推動職業安全衛生管理系統驗證；公共工程委員會研議工程採購施工安全相關機制；

國家科學委員會（科學工業園區）辦理高科技廠房工程防災提昇；農業委員會（水保局、漁業署）辦理水土保持工程減災及漁民減災計畫；原住民族委員會辦理原住民減災與健康保護計畫；交通部（國工局、公路總局、港務局及觀光局）辦理重大公共工程、道路作業、加強漁船船舶檢查等減災計畫；教育部辦理防災通識教育及校園工程防災督導計畫；國防部辦理國防事業及所屬工程防災計畫，衛生署辦理健康促進、培訓提供職業健康服務人力及所屬機關醫院公共工程減災計畫；內政部（營建署、消防署）研議強化營造業施工安全機制、辦理火災爆炸預防計畫；環境保護署辦理清潔服務業、廢棄物回收服務業及化學災害預防應變等防災計畫。

二、 檢討修訂職場防災法規

- （一）修正發布「危險性機械及設備安全檢查規則」、「高壓氣體勞工安全規則」，並完成「職業災害勞工保護法」及「勞工安全衛生法」修正草案。
- （二）工程會將相關常見安全缺失列入「查核品質缺失扣點紀錄表」之檢核項目，並隨時依據各單位建議適時修正，包括：墜落防止、倒塌崩塌防止、感電防止、工作場所災害防止、被撞防止、物體飛落防止等 6 大項，供全國各查核小組辦理查核作業時，加強查核。

三、 建構國家級職業安全衛生制度

- （一）為建立國內化學物質登錄管理機制，掌握國內實際化學物質之清單資訊，並有效管理境內化學物質使用，勞委會研擬「勞工安全衛生法」修正草案及草擬相關子法，以建立優先管理化學品及新化學物質申報之法源，該法於 100 年 9 月 29 日經行政院審查通過，並送經立法院第 7 屆第 8 會期完成一讀程序，雖未完成三讀，仍將賡續積極推動修法工作。
- （二）為落實機械安全源頭管理，降低機械危害，本會賡續委託財團法人安全衛生技術中心辦理「推動機械安全認證及標準建置計畫」，並持續與經濟部標準檢驗局研議將研磨機、木材加工用圓盤鋸等列入商品檢驗法之應施檢驗品目竣事，該局業已公告於 101 年 7 月 1 日起將研磨機、木材加工用圓盤鋸等列入商品檢驗法之應施檢驗品目。另鑒於研磨機之種類型式繁多，可考量分階

段納入商品檢驗，為確立第一階段實施檢驗機型之商品品目、種類、範圍與 CCC Code，該局陸續於 100 年多次召開業務協調會議，預定於 101 年 7 月 1 日列入應施檢驗品目。

- (三) 為提升國內機械產品之安全性，並提高使用者之安全防護，減少意外事故之發生，本會研擬完成草案送並送經濟部標準檢驗局審議後，已陸續完成公布 CNS 15193-1 (ISO 14122)、CNS 15344 (ISO 14119)、CNS 15347 -1 (ISO 12100)、CNS 15434 (ISO 14120) 及 CNS 15508-1 (ISO 14121-1) 等 5 種國家標準。
- (四) 本會公告自 101 年 1 月 1 日起，新安裝或換裝之防爆燈具、防爆電動機、防爆開關箱等防爆電氣設備，應使用經本會認可公告之型式檢定機構實施型式認證合格，並張貼認證合格標識之合格品，並公告委託財團法人工業技術研究院執行防爆電氣設備型式檢定業務。

四、 推動職業安全衛生管理系統

- (一) 推動臺灣職業安全衛生管理系統 (TOSHMS) 驗證規範及指導綱要轉換為 CNS 國家標準，本會業將 TOSHMS 驗證規範及指導綱要等文件函送經濟部標準檢驗局，並已於 100 年 11 月 29 日公布 CNS 15506 [職業安全衛生管理系統—要求] 及 15507 [職業安全衛生管理系統—指導綱要] 國家標準。另 100 年除完成化學品製造業及造紙業等行業之風險評估技術指引等文件，並陸續辦理 6 場次風險評估案例研討會及 4 場次 TOSHMS 驗證稽核人員及風險評估種子人員教育訓練，以推動廠場導入風險評估運動，落實 TOSHMS。另 100 年全國計有 104 家事業單位新通過 TOSHMS 驗證，累積通過家數為 655 家。
- (二) 經濟部 100 年除已協助 54 個國營事業機構通過 TOSHMS 驗證外，並針對 14 家大型事業單位實施職業安全衛生管理系統輔導，其中有 8 家經輔導後通過驗證。另鑑於機械災害層出不窮，除辦理機械安全防護診斷諮詢技術輔導計 67 家，平均每廠建議改善項目達 13.1 項，改善率達 8 成以上外，並就其中 10 家急需協助改善者實施機械安全防護工程改善技術輔導，進行切割夾捲預防等工程改善，並繪製相關工程圖說。

五、 加強勞工參與安全衛生預防

- (一) 持續研修「勞工安全衛生法」修正草案，並陸續召開 14 次內部、9 次法制及技術專家會議、6 次部會修法會議及 5 次修法公聽會，邀集相關部會、產（協）會、勞（雇）團體及事業單位等各界代表研議，並獲修法共識，草案中已明定中央主管機關得聘請勞、資、政三方代表等召開職業安全衛生諮詢會。草案雖完成一讀程序，惟因立法院屆期不連續而未完成修正，本會將持續推動完成修法。
- (二) 與相關工會及公會團體合作分區辦理相關之安全衛生專業訓練，100 年計辦理營造業相關職業工會會員危害辨識教育訓練 60 場次及工地主任現場安全管理訓練 5 場次。

六、 強化職場安全衛生輔導機制

- (一) 推動「中小事業勞工安全衛生在地扎根計畫」，結合地方政府實施「工安輔導到府」、「訓練宣導到位」等減災策略，就近對中小型事業及微型工程等施予臨廠訪視輔導，並提供安全衛生設施及器具改善補助，100 年完成訪視輔導 12,094 場次。
- (二) 對於中小企業改善舊有衝剪機械之安全設施，依據「補助中小企業新購衝剪機械及改善安全設施作業要點」辦理中小企業改善舊有衝剪機械之安全設施者，補助部分經費，100 年補助件數計 69 件。另於 100 年 4 月 25 日修正發布「補助中小企業改善安全衛生設施及器具作業要點」，協助中小企業改善安全衛生設施或器具，100 年補助件數達 215 件。
- (三) 100 年持續辦理中小企業機械安全輔導，計輔導 37 場次，並提供改善建議及安全防護裝置技術提升。另為提升我國機械安全防護水準，陸續於 100 年分區辦理機械安全防護與感電事故預防研習會共 9 場次，參加人數計 612 人。
- (四) 為協助及輔導具高職業災害風險之中小企業改善工作場所之勞工安全衛生設施及提升其自主管理能力，100 年持續辦理「高風險事業單位宣導輔導計畫」，計辦理安全衛生危害辨識及自主管理制度建立宣導會 330 場次、安全衛生觀摩會 26 場次、臨廠診斷、諮詢及輔導 1228 個事業單位。
- (五) 為督促協助職業衛生高風險事業單位建立自主管理制度及改善工作環境，本會 100 年辦理職業衛生高風險事業單位診斷輔導計畫，共完成職業衛生高風險事業單位診斷輔導合計 60 廠次、追蹤查核改善成效 60 廠次，並完成計畫輔導報告及輔導手冊。

七、 建置職業衛生危害預防及環境監視系統

- (一) 本會 100 年完成「勞工作業環境測定資訊管理系統」申報資料查核與統計分析，並配合「勞工安全衛生法」修正，辦理全國勞工健康檢查資料庫規劃評估計畫。
- (二) 本會 100 年已蒐集分析國際工業通風驗證規範，完成國內 10 家氣櫃製造商、事業單位現場性能測試。另完成蒐集分析國內 10 種高危害業別局部排氣設置情形並進行工程改善。
- (三) 本會辦理「100 年職業衛生高風險事業單位診斷輔導計畫」，針對大量使用易漏洩有害物及具有特定化學設備之事業單位予以輔導，以強化其職業衛生管理及設施改善，全年完成診斷輔導及改善成效追蹤查核各 60 場次，合計 120 場次。

八、 建構職業健康服務體系

- (一) 100 年持續委託國立台灣大學醫學院附設醫院職業傷病管理服務中心維護職業傷病通報系統，並完成擴增現有職業傷病通報系統之權限功能（含疑似職業病，通報對象為全國國民，且含後端審查與轉介之功能）。100 年共計通報職業傷病 4,106 件，較去(99)年 1,502 件增加 173.4%，其中職業病計 1,448 件。
- (二) 100 年累積全台共計已有 54 家醫院加入職業傷病勞工診治網絡，每週共可提供 190 診次之職業傷病門診服務。另自 100 年 3 月起委請 9 大職業傷病防治中心開設過勞門診，每週共計可提供 16 診次。
- (三) 100 年計完成訂定「除蟲菊精殺蟲劑引起之中毒及其續發症、氫氧化四甲基銨引起之中毒及其續發症、錫及其化合物引起之中毒及其續發症、鋁及其化合物引起之中毒及其續發症、全身垂直振動引起的腰椎椎間盤突出等職業疾病認定參考指引」等 5 種職業疾病認定基準。
- (四) 本會於本(100)年委託中華民國環境職業醫學會及財團法人厚生基金會協助規劃辦理各類型職場推動健康照護之模式與指引，共計已培訓 812 名從事勞工健康服務之護理人員與 413 名醫師，完成訓練合格者共計 1119 名。另辦理 17 場次勞工健康保護規則法規宣導及 205 場次之臨廠職業健康照護服務。
- (五) 100 年委託各職業傷病防治中心與中華民國環境職業醫學會提供中小企業（含高科技產業）臨廠健康照護服務，包含過勞之宣導，共計服務 205 場次。另分別於北部及南部辦理二場次健康週-勞

工健康研討會（含過勞及健康促進之宣導），共計 904 人參與。

九、有效運用檢查人力，強化防災效能

- (一) 列管高職災、高違規之營造工地及廠場（包含其承攬廠商），對其實施高強度、高頻率之檢查，促使其積極改善工作安全。針對高風險事業單位或作業活動，規劃實施各項專案檢查。100 年計實施火災爆炸預防專案檢查、營造安全專案檢查、職業殘廢災害預防專案檢查、局限空間作業安全衛生專案檢查等，合計 26,368 場次。另列管高職災、高違規之營造工地及廠場，實施高強度、高頻率之檢查及處分，合計完成檢查 1,213 場次。
- (二) 優先列管高職業失能災害之金屬製品製造業、機械設備製造修配業、運輸工具製造修配業、塑膠製品製造業及金屬基本工業等，以動力衝剪、鍛造、滾軋及滾軋等機械之安全防護、緊急制動等安全裝置與維修停止運轉及上鎖等安全管理機制為檢查重點，有效防止捲夾、切割及維修等肇致災害。100 年針對高職業失能災害之金屬製品業、機械設備製造修配業等，實施機械安全防護重點檢查 2,616 場次。
- (三) 為有效降低職災傷病失能案件，本會定期提供各勞動檢查機構曾發生職業傷害、失能災害之事業單位名單，並函請各勞動檢查機構對其中傷病比率較高，或短時間內重複申請之事業單位實施檢查，100 年共計檢查 205 場次。
- (四) 為提升營造業減災效能，本會推動跨部會合作防災機制，規劃辦理公共工程防災查核教育訓練、勞工安全衛生優良公共工程觀摩及勞工安全衛生優良公共工程及人員選拔等事宜，100 年共計完成辦理「地方政府工程主辦機關承辦人員勞工安全衛生教育訓練」4 場次及勞工安全衛生優良工地觀摩會共 3 場次，並於 12 月 9 日舉行勞工安全衛生優良公共工程及人員頒獎典禮表揚。
- (五) 鑑於國道 1 號五股楊梅段拓寬工程工期短風險高，且施工範圍狹長，本會自開工起即將其列為重點稽查對象，並透過提高檢查頻率及強度，期能嚇阻廠商僥倖心態；統計自 99 年 10 月開工迄今，本會累積已實施監督檢查計 879 工地次，停工及罰鍰各 157 次及 287 次，總罰鍰金額達 2516 萬。另於發生重大事故後，本會亦迅速召開防災檢討會議，要求施工團隊就災害發生原因確實檢討改善，以避免災害重複發生。此外，本會於 100 年 4 月 8 日由王主任委員親自率隊就該工程之 12 個施工標同時實施無預警突擊檢

查，提醒並督促業主、監造單位及施工廠商應加強施工安全管理
工作。

十、 加強防災宣導行銷，建立全民安全意識

- (一) 結合政、勞、資、學及有關團體等資源，擴大推動全國職場「安全週」及「健康週」活動，鼓勵各界參與職場防災工作；舉辦「國家工安獎」，樹立勞安學習標竿，並加強就業前及在職安衛教育訓練，建立正確安全衛生態度，以及建構整合性勞安網路平台，擴展防災知識與經驗。100 年各單位參與推動各項勞安、宣導、輔導及教育訓練等活動已達 1,504 場次，參加人次達 90.8 萬人，較去年 57.8 萬人大幅增加 33 萬人，增幅 57.1%。
- (二) 各僱用 50 名訪視人力執行「製造業勞工安全衛生意識促進計畫」及「營造業業勞工安全衛生意識促進計畫」，以提升中、小型事業單位及工地對於被夾被捲、被刺割擦傷、火災爆炸、墜落、感電、物體倒塌、崩塌及局限空間等危害辨識能力，並使其依相關法令規定採取安全衛生管理及災害預防設施，以保障勞工生命安全與健康，100 年計實施訪視輔導 13,946 個事業單位及 14,490 個工地。
- (三) 為落實無一定雇主之勞工之安全衛生教育訓練，規劃補助相關團體辦理勞工安全衛生教育訓練，於 100 年 4 月 6 日開始受理案件申請，並於 6 月 31 日同意補助 41 個單位團體各辦理 1 場次勞工安全衛生教育，同時結合縣市政府推動「安全衛生在地扎根計畫」，辦理安全衛生教育訓練或宣導，100 年計辦理 88 場次教育訓練及宣導活動。

十一、 落實職場安全衛生教育訓練

- (一) 為推行技能檢定與評鑑並行制度，持續召開「勞工安全衛生教育訓練與技能檢定結合相關事宜」推動小組第 8 次及第 9 次會議進行研商。另已公告鍋爐操作人員及第一種壓力容器操作人員教育訓練，其使用場地、機具及設備應經評鑑合格，並自 100 年 1 月 1 日施行。
- (二) 協調教育部加強高中職等學校之勞安教育宣導。100 年度已優先推動 10 所高中職學校辦理工安週系列活動，透過朝(週)會、研討會及現場實際觀摩等活動(合計約 53 場次)，強化教職員生安全衛生意識。

- (三) 根據統計，原住民勞工接受安全衛生教育訓練之比率遠低於一般勞工，致原住民勞工對作業環境之潛在危險認知不足，且原住民又多以從事營造業為主，工作型態特殊，缺乏固定雇主辦理防災教育訓練，須積極介入防災教育訓練及宣導，建立職場安全的文化。基此，本會除於 100 年完成原住民職災預防網頁資料更新外，另完成編撰宣導菁英教學教材-勞安歌曲教學 DVD 及宣導重點與互動式問答教學投影片及宣導扇。另結合各地方政府資源辦理原住民職災預防教育及宣導活動計 20 場次。此外，原民會亦協調各地方政府原住民行政單位，於辦理原住民立案團體負責人訓練時增加職業安全項目，100 年計辦理短期就業人員職業安全訓練等計 90 場次，共 20,397 人參加。
- (四) 近年來漁業因面臨轉型，從事漁獲處理、搬運與岸邊捕撈之漁民增加，致使滑倒、切割擦傷的個案數大幅上升。有鑑於此，本會為提升漁民對常見之滑倒、切割擦傷之傷害預防，100 年持續推動推動漁民職場安全衛生預防策略，除完成漁業安全衛生宣導教育講習 20 場次外，另與農委會合作製播「勞安交流道節目」計 84 集，並於萬里、瑞芳、貢寮、淡水、金山、琉球、澎湖等 7 處區漁會，及全國漁民節、澎湖縣白沙鄉舉辦 9 場「漁友歡喜來逗陣暨勞工安全宣導」活動。此外，亦舉辦 6 場次漁船員（含娛樂漁船員）安全及預防海難宣導講習活動，共計抽查 6 縣（市）46 艘娛樂漁船，抽查時一併就航行安全應注意事項等進行宣導、演習及講習，共計約 500 位漁船船員參加。

十二、擴大安全衛生資源與合作

- (一) 教育部為辦理學校實驗室、試驗室及實習工廠安全衛生輔導及管理工作，100 年除完成 71 所大學院校校園環境管理現況調查暨績效評鑑與持續追蹤各學校自主管理改善結果外，另輔導全國高中職校至少 100 校進行危害辨識及風險評估，並提出自主管理規劃報告，透過輔導及訪視可協助學校提升安全衛生自主管理能力。
- (二) 為加強就業前及在職安全衛生教育，建立正確安全衛生態度，教育部 100 年共辦理 30 所高中職校實驗場所安全衛生講習，受訓學員達 15518 名。另辦理 4 場次「國中小教師安全衛生輔導研習營」，課程內容包括「校園安全衛生概論」、「化學危害」、「感電危害」及「緊急應變」等，以逐步推動安全衛生教育向下扎根工作。

- (三) 為協助合作伙伴改善並向上提升整體職場安全衛生水準，與「中華民國全國營造業工地主任公會」合作辦理各項觀摩會及宣導會計 8 場次；另與「中華民國建築開發商業同業公會全國聯合會」、「臺灣區機器工業同業公會」、「臺灣區水泥工業同業公會」、「臺灣區汽車工業同業公會」及「臺灣區鋼鐵工業同業公會」合作辦理教育訓練共 11 場次。
- (四) 為提升工業區勞工安全衛生水準，有效逐步減少工業區職業災害，本會賡續推動 100 年度工業區安全伙伴促進計畫及辦理計畫委外執行招標採購案，100 年計辦理工業區促進會教育訓練計 75 場次與臨場輔導 200 場次，另辦理北中南 3 區辦理觀摩會及期末成果發表會 1 場次。
- (五) 基於「政府資源有限，民力無窮」理念，本會於 100 年擴大辦理「全民監督勞工安全衛生及實施輔導改善計畫」，以提升全民對勞工工作環境安全的關注，希望民眾發現生活周邊勞工之工作環境有不安全之事實時，可通報「全民督安」專線，本會接報後即派專人臨場初訪、協助改善及追蹤複訪，對於民眾發現勞工工作環境有不安全的情況，主動通報，經認定後將頒發每件 300 元獎金，以鼓勵並答謝民眾的熱心協助。100 年共完成主動輔導及受理通報、訪視診斷 1,116 場次（初、複查），並將通報案件辦理進度及相關訊息於網頁更新。

十三、強化墜落災害預防能量及防災技術

- (一) 針對最易發生墜落之施工架、樓板開口、屋頂、電梯間及捲揚機吊料作業等訂定墜落災害預防策略，並據以實施加強檢查，100 年計實施高墜落風險作業檢查 24,325 場次。
- (二) 因墜落職災歷年均高居所有災害類型首位，其中屋頂作業屬不定期之動態作業，難藉由實施檢查達到有效之防止，為有效減少墜落災害之發生，100 年計辦理營造業墜落防止及屋頂墜落災害預防宣導會、觀摩會各 65 場次及 22 場次，以督促事業單位確實落實自主管理。

肆、100 年度重大職業災害分析

- 一、 100 年工作場所勞工重大職業災害死亡 281 人，較去年 292 人減少 11 人，降幅 3.77%。
- 二、 列為檢查重點之營造業，100 年死亡計 127 人，較 99 年 133 人減少

6 人，降幅 4.51%。

- 三、 災害最嚴重之墜落案件(占 44.13%)，100 年造成勞工死亡 124 人，較去年 120 人增加 4 人，增幅達 3.33%。
- 四、 物體倒塌崩塌案件，100 年造成勞工死亡 26 人，較去年 38 人減少 12 人，降幅達 31.58%。
- 五、 被夾被捲案件，100 年造成勞工死亡 27 人，與去年相同。
- 六、 感電案件，100 年造成勞工死亡 18 人，較去年 25 人減少 7 人，降幅 28.00%。
- 七、 被撞案件，100 年造成勞工死亡 22 人，較去年 23 人減少 1 人，降幅 4.35%。
- 八、 物體飛落案件，100 年造成勞工死亡 20 人，較去年 16 人增加 4 人，增幅 25.00%。
- 九、 火災爆炸案件，100 年造成勞工死亡 15 人，較去年 8 人增加 7 人，增幅 87.50%。

伍、問題檢討與今後工作重點

一、 當前面臨問題

- (一) 現行安全衛生法令需與時俱進：勞工安全衛生法自 63 年 4 月 16 日公布施行，並於 80 年間全案修正後，迄今已歷 20 年未有大幅修正，其間我國產業結構已發生重大改變，原先以適用於營造業、製造業為基礎而制定之勞工安全衛生法，顯然已難滿足及因應時空環境之變遷，加以在國際勞工組織(ILO)陸續發布職業安全衛生公約、職業健康服務公約、化學品公約及職業安全衛生促進架構公約下，國際社會陸續推出各項行動措施，我國亟待重新檢討修正現行安全衛生法令，以與國際接軌，維護勞工安全與健康。
- (二) 中小企業安全衛生水準尚待提升：經分析 100 年重大職業災害之罹災者及發生災害單位資料發現，僱工人數在 29 人以下之小型事業單位發生職業災害共占整體職災死亡人數 85%、罹災者年資未滿一年者占 63%、事業單位未依法設置勞工安全衛生管理單位或人員者占 60%、而罹災勞工未接受勞工安全衛生育訓練者占 71%，顯示小型事業單位因資源匱乏，安全衛生設施因陋就簡，且欠缺自主管理能力。
- (三) 檢查人力不足無以嚇阻事業單位僥倖心態：依據國際勞工組織 (ILO) 於 2006 年提出之報告建議，有關各國勞動檢查員與勞工人數間之比例

基準，已開發國家應為 1：10,000，開發中國家則為 1：20,000，據該份報告所列各國比較，歐洲大多數國家合乎標準，即便東南亞鄰近之馬來西亞及中國大陸亦在該標準以內；反觀我國中央所屬勞動檢查員編制僅 179 人，高於 ILO 標準近 2.5 倍（約 1：50,000），致遭外界屢次指摘我國檢查人員過少，未能有效維護勞工權益及保障安全衛生。

- (四) 減災偏重安全忽略職業衛生議題，仍須投入資源：近年來本會積極推動各項減災策略，均以降低職災死亡與失能傷害案件為主要目標，對有關職業疾病及輕傷害等風險較低者著墨較少，並集中檢查人力以勤查重罰之作法，期能收立竿見影之效。雖已使職災死亡與失能傷害大幅下降，但近年來因我國產業型態轉變，有關現代化產業所衍生之新興職業衛生危害議題，如過勞、骨骼肌肉傷害及心理壓力等健康危害屢見不鮮，引起社會高度矚目。
- (五) 墜落災害雖有下降但仍為職業災害首位：100 年重大職災死亡案件中，墜落災害雖已較 96 年減少 12.6%，但合計 125 人仍居各項災害類型之首位（約占 46%），其中又以營造作業之施工架、樓板開口、屋頂、電梯間、捲揚機吊料作業及房屋修繕等最為常見，該等案件數雖已逐年降低，但近年來政府推動多項重大建設（如五股-楊梅拓寬工程、機場捷運線及新北市政府推動之捷運三環三線等），故仍應列為減災重點，並重新檢討調整現有宣導、輔導及檢查相關策略，配合因應相關防災作為。
- (六) 產業型態改變，漁民職災大幅上升：依據本會請各區漁會提供漁民職災申請原始資料分析後發現，漁民由於工作型態特殊，實際出海作業之罹災人數僅占整體漁民職災之 29%，其餘均屬陸上作業（如搬運與處理漁獲、在岸邊或漁塭捕撈、維修漁閘或漁具等），近來由於產業環境轉變，漁業也面臨轉型，漁獲處理、搬運與岸邊捕撈之漁民增加，致使滑倒、切割擦傷的個案數大幅上升，加以本會放寬勞保職災給付條件，漁民如從事非本業或與本業專長無關之工作發生職災者，亦可請領職災傷病給付，致漁民職災大幅上升。
- (七) 職災傷病給付案件仍頻：依據統計，100 年勞保職災傷害給付案件仍高達 3 萬 6,842 件，經分析後發現，發生災害單位適用勞工安全衛生法者約 86%，其中約有 33%係屬職業工會，因透過工會投保者大多屬無一定雇主勞工或自營作業，勞動檢查無法發揮減災效果，需藉由提升作業本身之工安知能，才能有效減少職災案件。

二、 今後工作重點

在本會近年來陸續推動多項減災方案下，職業災害已呈現穩定下降趨勢，未來減災工作將更具艱難與挑戰性，實須仰賴部會合作，有效運用及結合各界資源，藉由創新作為及突破傳統勞動檢查方式，方能達成減災目標。本會除已於 101 年 1 月 13 日函請各部會於本方案結束後，賡續推動相關減災工作外，並規劃辦理勞工安全衛生法修法、補助中小型事業單位汰換不安全機具、強化輔導宣導能量等工作，茲將本會未來工作重點臚列如下：

- (一) 參考國外指引與標準，積極推動「職業安全衛生法」完成修法：本會參採 ILO-OSH 2001 指引及各工業先進國家對於職業安全衛生管理系統實施之標準，並配合當前國內外實際情形，針對不同企業組織規模大小、行業特性及風險等級，釐訂不同風險層級之安全衛生管理制度及規範，以落實安全衛生自主管理與風險管控，持續推動修正「勞工安全衛生法」為「職業安全衛生法」，修正重點除擴大保障工作者安全及健康、建構機械、設備及化學品源頭管理機制、健全職業病預防體系及強化勞工身心健康保護外，並提高違法事項罰則；另明定中央主管機關得公布違規名單或發生重大職災之廠商名單，期藉社會力量督促改善。
- (二) 賡續提供中小型事業單位宣導輔導服務，補助汰換不安全設備：為提升中小型事業單位安全衛生水平，本會除將持續辦理「全民工安意識促進計畫」，僱用訪視人力實施事業單位及營造工地現場訪視輔導，增加勞工對常見災害之危害辨識能力，並督促中小企業確依相關法令規定採取安全衛生管理及災害預防設施，以保障勞工生命安全與健康外，另持續辦理「中小企業安全衛生在地扎根計畫（蒲公英計畫）」，結合並充實地方政府勞政單位之防災能量，實施「工安輔導到府」、「教育訓練、宣導到位」等減災策略，就近對中小型事業及微型工程等施予臨廠輔導或防災宣導訓練，期能強化地方政府之安全衛生專責人力與能力，建構全國性職災防護體系。此外，為鼓勵中小企業汰換不安全機器、設施或防爆電氣設備等，未來本會亦將繼續提供相對經費補助，並提供技術諮詢服務，以全面推動機械、設施或防爆電氣設備之本質安全等，從源頭降低災害風險。
- (三) 整合勞動檢查體系，持續提升防災執行力：為提高我國勞動檢查率，符合國際潮流，本會除已獲行政院同意於本會改制勞動部時，成立「職業安全衛生署」，以符合現今「單獨立法、並設立專責署（局）統籌政策法規與執行」之趨勢外，亦將持續爭取增加勞動檢查人力。

現階段仍將善盡現有人力資源，透過「宣導、檢查、輔導」之三合一檢查策略，擴大宣導及輔導能量協助事業單位進行改善，規劃導入新興資訊科技，如推動「勞動檢查即時監督機制計畫」與「勞動檢查M化計畫」等，規劃利用資訊科技工具，整合通訊、資訊資源與設備，以拓展勞動檢查範疇，提升事業單位受檢率。

- (四) 強化職業病預防，促進勞工職場健康：目前我國產業結構改變甚鉅，如服務業、醫療業、行政部門、金融保險業及高科技產業所面臨職業健康危害問題已較傳統職業衛生領域有所不同，勞工普遍面臨職場壓力、工時過長、輪班、身體疲勞及骨骼肌肉傷害等健康危害之問題，例如工作過度負荷引起的腦心血管疾病（過勞死）之案例常成為媒體與社會大眾關注之焦點，未來本會將賡續提昇勞工健康照護率，規劃研定職業健康服務指引及規劃健康檢查通報制度，並將強化職業疾病防治，督導職業疾病通報、研修認定參考指引及辦理職業疾病鑑定，以使職場安全與健康並重。
- (五) 落實防墜減災計畫，協助提升公共工程安全衛生水平：營造作業因變動性大、工種複雜、勞工流動性高、承攬關係常多層轉包等特性，導致職災頻傳，而其中墜落災害又為最常見之職業類型，故本會將持續辦理各項營造業防災計畫，除製作各項墜落災害防止宣導資料，並辦理墜落災害預防宣導會，完成事業單位墜落災害預防之宣導輔導及示範觀摩外，亦將持續促請業主及設計單位於工程規劃設計階段導入防墜設施，並確實要求承攬廠商依合約圖說施作。另鑑於近來政府陸續推動多項重大公共工程，本會除將協請各工程主辦機關落實防災查核及相關管理機制外，並規劃辦理公共工程防災查核教育訓練、勞工安全衛生優良公共工程觀摩及勞工安全衛生優良公共工程及人員選拔等事宜，以提升公共工程安全衛生水平，顯示政府重視安全衛生之決心。
- (六) 因應漁業產業型態改變，提供合適安全衛生服務：對於漁民及原住民勞工，本會除將持續製作職場防災教育訓練教材，推動各項宣導與教育訓練工作，以提高其危害辨識能力外，另鑑於漁民於平日從事非漁業工作而發生跌倒、切割傷等職災已成為漁民罹災主因，本會將擴大職災宣導內容，加強辦理一般營造安全及工作場所安全衛生教育宣導，並將持續分析罹災比例及罹災種類，據以研商改善對策。此外，自 101 年起，本會亦額外編列經費提供防滑安全鞋、安全手套給漁民穿戴，以減少職業災害之發生。

(七) 加強勞保職災率高單位之檢查，提升工會會員防災知能：未來本會將針對給付比率較高之事業單位，持續函轉各勞動檢查機構加強列管並實施檢查，至有關職業工會部分，亦將持續針對給付件數較多、千人率較高者規劃辦理工會幹部座談會，及合作辦理職業工會會員教育訓練等，協助提升其防災知能。

統計表

一、勞 動 狀 況

表 1-1 台灣地區僱有勞工事業

中華民國100

行 業 別	台			灣
	總 計	新北市	台北市	台中市
總 計	687,088	120,264	134,590	98,629
農、林、漁、牧業	2,391	39	41	174
礦業及土石採取業	397	19	19	46
製 造 業	126,934	33,120	6,884	24,638
食品製造業	3,856	533	292	333
飲料製造業	437	54	28	41
菸草製造業	1	-	1	-
紡 織 業	5,265	1,412	306	452
成衣及服飾品製造業	2,680	818	328	162
皮革、毛皮及其製品製造業	1,563	264	27	596
木竹製品製造業	2,016	222	42	541
紙漿、紙及紙製品製造業	3,175	893	156	497
印刷及資料儲存媒體複製業	7,658	3,136	1,453	1,099
石油及煤製品製造業	181	35	11	22
化學材料製造業	1,329	212	144	190
化學製品製造業	2,168	496	249	323
藥品製造業	463	60	82	50
橡膠製品製造業	1,542	478	54	215
塑膠製品製造業	9,409	2,693	237	1,908
非金屬礦物製品製造業	3,008	676	152	276
基本金屬製造業	4,061	878	127	849
金屬製品製造業	31,513	8,284	694	7,292
電子零組件製造業	6,288	2,495	474	336
電腦、電子產品及光學製品製造業	3,221	1,348	431	321
電力設備製造業	5,572	1,844	350	1,008
機械設備製造業	16,392	3,708	456	5,193
汽車及其零件製造業	2,983	505	94	532
其他運輸工具製造業	2,455	159	43	647
家具製造業	2,324	458	102	647
其他製造業	4,109	1,139	323	725
產業用機械設備維修及安裝業	3,265	320	228	383
電力及燃氣供應業	172	26	19	13
用水供應及污染整治業	3,376	407	384	473
營 造 業	62,963	11,167	6,852	8,275
批發及零售業	259,461	46,075	63,258	35,854
運輸及倉儲業	16,680	1,906	4,299	1,673
住宿及餐飲業	49,545	4,928	8,278	6,274
資訊及通訊傳播業	11,539	1,917	5,991	1,050
金融及保險業	9,464	920	4,772	821
不動產業	19,596	3,152	5,427	2,787
專業、科學及技術服務業	30,637	4,412	11,706	3,943
支 援 服 務 業	16,106	2,255	4,060	2,045
公共行政及國防；強制性社會安全	-	-	-	-
教 育 服 務 業	12,376	1,425	2,292	2,029
醫療保健及社會工作服務業	26,251	3,882	4,023	3,681
藝術、娛樂及休閒服務業	9,904	998	1,632	951
其 他 服 務 業	29,296	3,616	4,653	3,902

資料來源：1.事業單位以95年工商及服務業普查資料為基準、根據財政部營利事業登記總家數之成長率推估得之。

單位按行業與地區分

年12月

單位：家

		地 區				
台南市	高雄市	台 灣				
		計	宜蘭縣	桃園縣	新竹縣	苗栗縣
48,439	79,392	205,774	10,454	55,102	11,010	10,508
200	714	1,223	84	140	60	62
8	39	266	45	13	16	43
11,222	9,928	41,142	1,506	12,455	2,141	2,065
346	367	1,985	120	307	57	47
38	59	217	15	40	10	20
-	-	-	-	-	-	-
449	104	2,542	36	857	30	46
300	127	945	163	118	12	74
172	47	457	7	26	3	44
112	187	912	98	177	49	63
289	177	1,163	44	328	48	129
404	418	1,148	40	364	30	52
8	22	83	8	19	2	12
124	137	522	24	171	41	33
215	206	679	25	308	31	47
78	36	157	8	41	12	7
86	129	580	6	152	24	13
1,223	525	2,823	44	850	120	128
168	210	1,526	104	262	93	221
446	422	1,339	60	503	62	70
2,746	2,971	9,526	256	2,461	363	401
265	326	2,392	29	1,424	378	94
194	123	804	12	355	140	32
512	400	1,458	35	605	135	83
1,089	1,165	4,781	147	1,828	265	255
556	147	1,149	9	460	73	35
349	352	905	7	90	25	20
181	160	776	13	105	21	38
667	214	1,041	52	307	40	38
205	897	1,232	144	297	77	63
12	14	88	4	14	3	2
231	570	1,311	46	394	72	84
3,989	9,339	23,341	1,650	5,818	1,441	1,567
16,580	30,147	67,547	2,961	19,910	3,531	3,001
747	2,780	5,275	306	1,367	213	275
4,343	6,790	18,932	1,170	3,621	981	1,006
381	763	1,437	72	482	122	66
565	825	1,561	31	426	123	63
1,206	1,883	5,141	346	1,600	373	286
1,486	2,904	6,186	329	2,026	397	295
1,061	1,986	4,699	243	1,406	267	287
-	-	-	-	-	-	-
1,076	1,933	3,621	248	891	181	155
2,168	3,373	9,124	467	1,723	457	482
910	1,101	4,312	278	745	158	245
2,254	4,303	10,568	668	2,071	474	524

表 1-1 台灣地區僱有勞工事業單位

中華民國100

行 業 別	台			
	台			
	彰化縣	南投縣	雲林縣	嘉義縣
總 計	33,115	9,201	10,502	7,343
農、林、漁、牧業	143	107	135	144
礦業及土石採取業	9	21	12	5
製 造 業	12,880	1,258	1,662	1,805
食品製造業	300	74	352	311
飲料製造業	34	22	17	11
菸草製造業	-	-	-	-
紡 織 業	1,286	34	127	49
成衣及服飾品製造業	388	15	59	46
皮革、毛皮及其製品製造業	254	27	41	30
木竹製品製造業	152	110	50	46
紙漿、紙及紙製品製造業	356	57	54	59
印刷及資料儲存媒體複製業	279	50	33	37
石油及煤製品製造業	7	2	8	10
化學材料製造業	100	21	28	51
化學製品製造業	96	38	32	29
藥品製造業	41	10	7	9
橡膠製品製造業	268	35	21	17
塑膠製品製造業	1,133	59	107	150
非金屬礦物製品製造業	177	62	75	61
基本金屬製造業	417	36	32	36
金屬製品製造業	4,109	290	235	320
電子零組件製造業	75	17	14	5
電腦、電子產品及光學製品製造業	66	9	10	11
電力設備製造業	246	30	39	39
機械設備製造業	1,344	82	130	183
汽車及其零件製造業	413	24	12	51
其他運輸工具製造業	609	26	3	25
家具製造業	303	46	34	114
其他製造業	332	54	42	63
產業用機械設備維修及安裝業	95	28	100	42
電力及燃氣供應業	13	5	5	12
用水供應及污染整治業	170	34	77	58
營 造 業	2,266	1,397	1,393	1,105
批發及零售業	10,238	2,843	3,387	2,082
運輸及倉儲業	477	197	228	131
住宿及餐飲業	1,596	1,091	969	648
資訊及通訊傳播業	132	57	50	15
金融及保險業	163	53	80	51
不動產業	492	186	231	97
專業、科學及技術服務業	634	259	231	93
支 援 服 務 業	367	152	221	134
公共行政及國防；強制性社會安全	-	-	-	-
教 育 服 務 業	494	193	252	100
醫療保健及社會工作服務業	1,336	548	616	359
藝術、娛樂及休閒服務業	434	233	331	88
其他服務業	1,271	567	622	416

按行業及地區分(續)

年12月							單位：家
灣				區			
灣				省			
屏東縣	台東縣	花蓮縣	澎湖縣	基隆市	新竹市	嘉義市	
14,716	3,990	6,962	1,730	9,364	13,268	8,509	
178	72	46	15	13	12	12	
19	22	53	-	2	4	2	
1,248	246	496	93	567	2,025	695	
174	52	34	36	31	45	45	
21	9	10	1	2	3	2	
-	-	-	-	-	-	-	
27	6	2	-	10	19	13	
20	1	5	-	17	14	13	
10	-	-	-	-	5	10	
68	17	10	2	7	21	42	
21	1	3	1	5	38	19	
31	26	19	4	31	96	56	
2	1	8	1	-	1	2	
19	4	5	-	3	17	5	
17	-	4	-	3	39	10	
12	-	1	-	1	4	4	
8	-	2	-	1	28	5	
63	3	3	1	6	118	38	
70	33	231	11	20	93	13	
46	5	4	-	8	37	23	
302	69	77	21	107	356	159	
31	1	2	-	35	281	6	
4	-	-	-	21	135	9	
36	-	6	-	33	153	18	
73	1	31	-	40	280	122	
27	-	4	-	6	20	15	
30	-	-	9	42	11	8	
35	4	5	-	3	27	28	
40	-	1	2	9	46	15	
61	13	29	4	126	138	15	
11	4	5	2	3	1	4	
100	19	43	7	88	87	32	
1,716	502	939	202	1,162	1,512	671	
4,781	1,174	2,168	542	3,141	4,436	3,352	
216	84	218	97	1,071	225	170	
2,375	832	1,180	284	912	1,303	964	
63	20	39	18	60	175	66	
64	18	43	8	47	319	72	
296	71	176	38	145	525	279	
320	113	206	24	261	640	358	
364	108	227	113	210	390	210	
-	-	-	-	-	-	-	
221	49	113	13	200	243	268	
959	237	413	108	408	509	502	
636	131	141	61	388	208	235	
1,149	288	456	105	686	654	617	

表 1-2 台灣地區僱有勞工適用安全

中華民國100年

縣市別	總計	農、林、 漁、牧業	礦業及土石 採取業	製造業	電力及燃氣 供應業	用水供應及 污染整治業	營造業	運輸及倉儲 業
總計	329,082	2,391	397	126,934	172	3,376	62,963	16,680
新北市	60,040	39	19	33,120	26	407	11,167	1,906
台北市	41,891	41	19	6,884	19	384	6,852	4,299
台中市	50,284	174	46	24,638	13	473	8,275	1,673
台南市	25,751	200	8	11,222	12	231	3,989	747
高雄市	37,908	714	39	9,928	14	570	9,339	2,780
臺灣省	113,208	1,223	266	41,142	88	1,311	23,341	5,275
宜蘭縣	6,073	84	45	1,506	4	46	1,650	306
桃園縣	28,251	140	13	12,455	14	394	5,818	1,367
新竹縣	6,023	60	16	2,141	3	72	1,441	213
苗栗縣	6,284	62	43	2,065	2	84	1,567	275
彰化縣	20,301	143	9	12,880	13	170	2,266	477
南投縣	5,226	107	21	1,258	5	34	1,397	197
雲林縣	5,906	135	12	1,662	5	77	1,393	228
嘉義縣	4,659	144	5	1,805	12	58	1,105	131
屏東縣	8,049	178	19	1,248	11	100	1,716	216
台東縣	2,294	72	22	246	4	19	502	84
花蓮縣	3,879	46	53	496	5	43	939	218
澎湖縣	985	15	-	93	2	7	202	97
基隆市	4,928	13	2	567	3	88	1,162	1,071
新竹市	6,603	12	4	2,025	1	87	1,512	225
嘉義市	3,747	12	2	695	4	32	671	170

資料來源：1.事業單位以95年工商及服務業普查資料為基準，根據財政部營利事業登記總家數之成長率推估得之。

2.本表事業單位數不含無雇用勞工之家數。

附註：(1)大眾傳播業係指出版業及廣播電視業。

(2)租賃業包含機械設備租賃業。

衛生法事業單位數按縣市與行業分

12月

住宿及餐飲業	金融、保險業	不動產開發業	大眾傳播業 (1)	租賃業 (2)	醫療保健 服務業	運動、娛樂及 休閒 服務業	個人及家庭 用品維修業
49,545	9,464	9,280	2,951	3,509	20,410	8,209	12,801
4,928	920	1,414	517	478	2,824	713	1,562
8,278	4,772	2,598	1,489	592	3,001	1,134	1,529
6,274	821	1,351	268	434	3,076	812	1,956
4,343	565	527	105	289	1,726	799	988
6,790	825	838	193	497	2,715	884	1,782
18,932	1,561	2,552	379	1,219	7,068	3,867	4,984
1,170	31	180	30	76	335	245	365
3,621	426	744	101	275	1,353	640	890
981	123	189	21	47	337	142	237
1,006	63	174	20	59	375	220	269
1,596	163	302	32	104	1,035	402	709
1,091	53	83	17	46	430	203	284
969	80	105	18	78	549	299	296
648	51	66	3	29	292	75	235
2,375	64	115	25	149	685	574	574
832	18	37	11	39	182	115	111
1,180	43	99	16	77	303	132	229
284	8	25	14	49	95	58	36
912	47	49	16	61	303	354	280
1,303	319	216	26	71	389	190	223
964	72	168	29	59	405	218	246

二、勞 動 檢 查

表 2-1 勞動

中華民國

行 業 別	勞 動 條 件 檢						
	總 計	台閩地區	臺北市政府 府勞檢處	高雄市政府 府勞檢處	加 工 出口區	科學工 業園區	中部科學 工業園區
總 計	17,297	8,748	6,115	1,847	301	144	44
農、林、漁、牧業	10	8	-	2	-	-	-
礦業及土石採取業	22	19	3	-	-	-	-
製 造 業	5,325	4,161	436	213	277	114	32
食品製造業	377	299	65	12	1	-	-
飲料製造業	37	31	5	-	1	-	-
菸草製造業	1	1	-	-	-	-	-
紡 織 業	181	150	28	-	3	-	-
成衣及服飾品製造業	45	31	6	5	3	-	-
皮革、毛皮及其製品製造業	39	37	-	1	1	-	-
木竹製品製造業	22	20	-	2	-	-	-
紙漿、紙及紙製品製造業	95	91	2	-	2	-	-
印刷及資料儲存媒體複製業	86	52	26	4	4	-	-
石油及煤製品製造業	23	17	-	6	-	-	-
化學材料製造業	238	219	7	9	3	-	-
化學製品製造業	282	250	7	8	9	3	2
藥品製造業	91	69	12	1	3	1	2
橡膠製品製造業	72	66	1	1	3	-	-
塑膠製品製造業	309	294	1	3	11	-	-
非金屬礦物製品製造業	319	282	1	23	9	-	1
基本金屬製造業	236	207	3	25	-	-	-
金屬製品製造業	705	643	4	35	18	-	3
電子零組件製造業	772	437	62	15	125	76	6
電腦、電子產品及光學製品製造業	349	142	128	7	39	20	3
電力設備製造業	170	101	42	8	12	5	1
機械設備製造業	473	389	15	16	19	8	13
汽車及其零件製造業	135	117	15	-	2	-	1
其他運輸工具製造業	119	86	2	29	1	-	-
家具製造業	52	46	4	-	2	-	-
其他製造業	95	82	-	3	6	1	-
產業用機械設備維修及安裝業	2	2	-	-	-	-	-
電力及燃氣供應業	108	89	17	-	1	1	-
用水供應及污染整治業	70	31	19	19	-	-	1
營 造 業	757	291	340	116	6	-	3
批發及零售業	2,878	1,242	1,405	220	7	4	-
運輸及倉儲業	1,068	510	368	183	3	3	1
住宿及餐飲業	1,721	663	859	199	-	-	-
資訊及通訊傳播業	626	261	332	28	2	1	2
金融及保險業	586	206	322	58	-	-	-
不動產業	192	23	143	26	-	-	-
專業、科學及技術服務業	763	112	453	172	2	19	2
支 援 服 務 業	1,387	454	745	179	3	1	3
公共行政及國防；強制性社會安全	64	45	17	2	-	-	-
教 育 服 務 業	310	118	133	59	-	-	-
醫療保健及社會工作服務業	884	339	270	275	-	-	-
藝術、娛樂及休閒服務業	198	77	65	56	-	-	-
其他服務業	328	99	188	40	-	1	-

檢查次數

100年

單位：次

查	安 全 衛 生 檢 查							
	總 計	台閩地區	臺北市政府 府勞檢處	高雄市政府 府勞檢處	加 工 出口區	科學工 業園區	中部科學 工業園區	南部科學 工業園區
98	101,689	69,194	24,242	6,200	642	485	299	627
-	61	39	7	14	1	-	-	-
-	95	91	2	2	-	-	-	-
92	20,682	17,267	524	1,854	372	224	160	281
-	1,254	1,147	22	80	2	-	-	3
-	116	102	10	1	2	-	-	1
-	10	9	1	-	-	-	-	-
-	708	693	7	1	5	-	2	-
-	65	58	3	1	3	-	-	-
-	169	164	-	5	-	-	-	-
-	69	58	4	6	1	-	-	-
-	480	473	1	4	2	-	-	-
-	111	85	7	16	3	-	-	-
-	234	84	1	149	-	-	-	-
-	1,669	1,501	1	160	5	-	2	-
3	1,473	1,335	-	87	19	6	7	19
3	244	209	1	5	1	3	13	12
1	259	245	-	6	4	-	-	4
-	1,108	1,061	2	28	14	-	-	3
3	1,537	1,386	56	68	8	-	8	11
1	1,656	1,238	27	386	2	-	-	3
2	3,765	3,305	161	251	17	1	14	16
51	1,553	1,042	23	35	170	145	33	105
10	437	247	60	16	47	42	13	12
1	539	412	39	43	14	5	-	26
13	1,715	1,271	71	203	37	22	61	50
-	444	426	5	10	1	-	2	-
1	642	367	8	261	3	-	-	3
-	139	128	4	7	-	-	-	-
3	271	215	7	20	12	-	4	13
-	15	6	3	5	-	-	1	-
-	952	718	134	92	2	4	2	-
-	421	319	47	44	3	5	2	1
1	67,008	45,591	17,905	2,708	216	202	126	260
-	3,278	2,046	928	245	15	13	2	29
-	1,498	569	251	656	11	4	2	5
-	2,208	172	1,968	68	-	-	-	-
-	304	183	96	23	2	-	-	-
-	53	15	27	11	-	-	-	-
-	846	659	174	13	-	-	-	-
3	852	398	363	51	2	25	2	11
2	2,124	511	1,235	315	18	6	2	37
-	178	106	46	25	-	-	-	1
-	111	72	15	24	-	-	-	-
-	447	218	198	30	-	-	-	1
-	163	19	136	7	-	-	-	1
-	408	201	186	18	-	2	1	-

表 2-2 實施檢查事業單位

中華民國

行 業 別	總受檢 廠 數	行業受 檢比率 (%)	台			
			計	新北市	台中市	台南市
總 計	85,297		51,546	8,770	7,059	8,570
地區受檢比率(%)		100.00	60.43	10.28	8.28	10.05
農、林、漁、牧業	59	0.07	40	2	4	3
礦業及土石採取業	77	0.09	72	3	5	5
製 造 業	16,069	18.84	12,604	1,835	1,635	1,530
食品製造業	829	0.97	704	179	58	38
飲料製造業	89	0.10	76	4	8	13
菸草製造業	5	0.01	4	-	3	-
紡 織 業	549	0.64	523	54	26	116
成衣及服飾品製造業	78	0.09	61	15	3	10
皮革、毛皮及其製品製造業	94	0.11	87	-	19	19
木竹製品製造業	70	0.08	58	9	3	4
紙漿、紙及紙製品製造業	322	0.38	313	9	49	46
印刷及資料儲存媒體複製業	128	0.15	84	16	21	21
石油及煤製品製造業	208	0.24	74	7	2	-
化學材料製造業	992	1.16	840	10	88	91
化學製品製造業	975	1.14	848	67	105	95
藥品製造業	158	0.19	120	18	29	19
橡膠製品製造業	192	0.23	177	20	17	5
塑膠製品製造業	892	1.05	845	149	163	116
非金屬礦物製品製造業	1,298	1.52	1,141	224	50	88
基本金屬製造業	1,185	1.39	850	63	126	199
金屬製品製造業	2,843	3.33	2,440	444	321	318
電子零組件製造業	1,423	1.67	812	158	70	44
電腦、電子產品及光學製品製造業	503	0.59	241	52	20	12
電力設備製造業	429	0.50	300	67	33	38
機械設備製造業	1,577	1.85	1,143	172	232	100
汽車及其零件製造業	334	0.39	305	32	33	72
其他運輸工具製造業	527	0.62	262	24	85	31
家具製造業	120	0.14	106	26	23	6
其他製造業	236	0.28	184	16	47	29
產業用機械設備維修及安裝業	13	0.02	6	-	1	-
電力及燃氣供應業	782	0.92	558	74	61	39
用水供應及污染整治業	339	0.40	229	36	43	19
營 造 業	51,860	60.80	31,099	5,813	4,324	5,825
批發及零售業	4,385	5.14	2,363	341	274	399
運輸及倉儲業	1,947	2.28	823	135	176	50
住宿及餐飲業	2,158	2.53	672	59	89	123
資訊及通訊傳播業	686	0.80	377	34	44	86
金融及保險業	428	0.50	191	28	27	52
不動產業	740	0.87	466	21	17	233
專業、科學及技術服務業	1,219	1.43	380	78	66	36
支援服務業	2,483	2.91	770	188	165	79
公共行政及國防；強制性社會安全	182	0.21	117	35	7	9
教育服務業	312	0.37	148	17	32	12
醫療保健及社會工作服務業	843	0.99	339	28	44	33
藝術、娛樂及休閒服務業	247	0.29	74	6	8	7
其他服務業	481	0.56	224	37	38	30

說明：1.行業受檢比率=行業受檢廠數÷總受檢廠數×100。

2.地區受檢比率=地區受檢廠數÷總受檢廠數×100。

按行業與地區分（總表）

100年

單位：家

閩 地 區								
高雄市	宜蘭縣	桃園縣	新竹縣	苗栗縣	彰化縣	南投縣	雲林縣	嘉義縣
7,160	1,102	5,697	1,841	907	1,963	942	1,250	808
8.39	1.29	6.68	2.16	1.06	2.30	1.10	1.47	0.95
6	2	2	2	2	4	2	1	2
3	3	7	5	11	8	-	5	-
1,802	311	1,998	405	337	884	344	545	291
59	50	175	8	1	30	19	33	5
11	3	14	-	5	3	4	1	3
-	-	-	-	-	-	-	-	-
6	9	123	10	20	85	9	23	37
3	2	6	2	3	10	3	2	-
21	-	-	1	2	14	6	4	-
13	4	2	1	1	10	2	1	5
50	10	54	9	10	25	14	14	12
8	-	6	2	-	1	5	2	-
7	3	8	-	-	10	-	37	-
232	7	34	27	48	26	28	208	10
138	2	157	28	47	58	46	44	42
15	5	19	1	-	3	4	1	-
15	2	12	10	-	53	24	11	2
79	1	72	17	24	116	20	19	56
95	59	141	60	68	25	1	17	49
171	21	106	12	12	37	21	8	21
533	25	293	66	21	200	43	44	30
57	20	319	61	22	13	15	17	3
7	7	77	23	8	8	8	5	-
37	13	41	12	7	25	9	6	-
174	50	212	25	19	43	31	39	4
19	-	74	17	9	27	10	1	1
28	4	32	4	2	32	6	3	-
10	2	5	4	-	12	8	1	4
13	11	14	5	8	18	8	4	7
1	1	2	-	-	-	-	-	-
46	21	48	5	34	48	31	18	36
41	4	18	5	7	11	2	8	4
4,163	674	2,832	1,262	403	744	446	522	366
445	30	227	53	38	112	48	44	42
98	10	131	20	9	20	5	44	10
93	18	118	13	8	27	16	6	3
64	1	21	6	3	12	5	4	20
36	-	13	5	4	5	2	2	1
99	1	31	3	4	2	-	-	-
67	1	50	2	7	15	7	4	9
71	3	99	28	15	23	4	26	7
20	2	16	-	1	3	1	3	1
19	1	8	1	12	17	8	8	-
41	19	41	5	7	22	14	7	14
13	-	13	11	4	-	5	-	-
33	1	24	10	1	6	2	3	2

表 2-2 實施檢查事業單位按行

中華民國

行 業 別	台 閩					
	屏東縣	台東縣	花蓮縣	澎湖縣	基隆市	新竹市
總 計	2,412	169	599	50	995	852
地區受檢比率(%)	2.83	0.20	0.70	0.06	1.17	1.00
農、林、漁、牧業	2	2	3	-	-	-
礦業及土石採取業	5	6	2	-	3	1
製 造 業	260	17	158	3	111	93
食品製造業	18	-	4	-	11	13
飲料製造業	3	-	1	1	-	-
菸草製造業	1	-	-	-	-	-
紡 織 業	1	-	-	-	4	-
成衣及服飾品製造業	2	-	-	-	-	-
皮革、毛皮及其製品製造業	1	-	-	-	-	-
木竹製品製造業	-	-	-	-	-	-
紙漿、紙及紙製品製造業	4	2	2	-	-	2
印刷及資料儲存媒體複製業	-	-	-	-	-	1
石油及煤製品製造業	-	-	-	-	-	-
化學材料製造業	14	-	4	-	4	5
化學製品製造業	15	-	-	-	1	3
藥品製造業	6	-	-	-	-	-
橡膠製品製造業	3	-	-	-	-	3
塑膠製品製造業	9	-	-	-	1	-
非金屬礦物製品製造業	43	11	129	2	44	25
基本金屬製造業	42	-	2	-	3	4
金屬製品製造業	61	4	1	-	11	16
電子零組件製造業	1	-	-	-	5	6
電腦、電子產品及光學製品製造業	-	-	-	-	10	4
電力設備製造業	5	-	5	-	1	1
機械設備製造業	10	-	10	-	11	8
汽車及其零件製造業	10	-	-	-	-	-
其他運輸工具製造業	8	-	-	-	3	-
家具製造業	2	-	-	-	-	1
其他製造業	1	-	-	-	1	1
產業用機械設備維修及安裝業	-	-	-	-	1	-
電力及燃氣供應業	28	9	15	12	8	4
用水供應及污染整治業	14	-	2	2	8	2
營 造 業	1,735	110	353	12	712	605
批發及零售業	146	9	18	6	46	44
運輸及倉儲業	21	1	6	3	48	19
住宿及餐飲業	28	4	10	-	10	27
資訊及通訊傳播業	54	2	3	4	4	1
金融及保險業	5	1	1	-	3	4
不動產業	46	1	-	-	2	2
專業、科學及技術服務業	16	-	3	-	10	5
支援服務業	16	1	5	1	12	21
公共行政及國防；強制性社會安全	8	3	1	2	1	-
教育服務業	1	1	3	-	3	2
醫療保健及社會工作服務業	11	1	9	5	13	13
藝術、娛樂及休閒服務業	2	-	4	-	-	-
其他服務業	14	1	3	-	1	9

業與地區分(總表)(續)

100年

單位：家

地 區			臺北市 政 府 勞 檢 處	高雄 市 政 府 勞 檢 處	加 工 出 口 區	科 學 工 業 園 區	中 部 科 學 工 業 園 區	南 部 科 學 工 業 園 區
嘉 義 市	金 門 縣	連 江 縣						
340	45	15	24,630	6,995	778	541	269	538
0.40	0.05	0.02	28.88	8.20	0.91	0.63	0.32	0.63
1	-	-	6	12	1	-	-	-
-	-	-	3	2	-	-	-	-
31	14	-	633	1,696	502	262	124	248
3	-	-	49	71	3	-	-	2
-	2	-	8	1	3	-	-	1
-	-	-	1	-	-	-	-	-
-	-	-	17	1	7	-	1	-
-	-	-	7	6	4	-	-	-
-	-	-	-	6	1	-	-	-
3	-	-	4	7	1	-	-	-
1	-	-	2	4	3	-	-	-
1	-	-	19	18	7	-	-	-
-	-	-	1	133	-	-	-	-
4	-	-	3	142	6	-	1	-
-	-	-	3	73	24	7	6	14
-	-	-	9	5	3	3	9	9
-	-	-	1	7	5	-	-	2
3	-	-	3	25	17	-	-	2
1	9	-	55	71	16	-	6	9
2	-	-	22	307	2	-	-	4
7	2	-	131	221	27	1	12	11
-	1	-	47	37	229	160	25	113
-	-	-	95	23	65	53	11	15
-	-	-	45	45	15	9	1	14
3	-	-	76	201	40	28	47	42
-	-	-	14	10	3	-	2	-
-	-	-	6	254	3	-	-	2
2	-	-	6	6	2	-	-	-
1	-	-	7	18	16	1	2	8
-	-	-	2	4	-	-	1	-
17	4	-	135	80	3	4	2	-
3	-	-	46	52	3	5	3	1
174	12	12	17,526	2,461	214	202	125	233
36	4	1	1,532	433	18	15	2	22
13	3	1	360	743	11	5	2	3
19	1	-	1,227	259	-	-	-	-
7	2	-	257	45	4	1	2	-
2	-	-	168	69	-	-	-	-
4	-	-	235	39	-	-	-	-
3	1	-	568	220	4	37	3	7
5	1	-	1,288	374	18	7	5	21
2	2	-	46	18	-	-	-	1
3	-	-	81	83	-	-	-	-
11	1	-	210	293	-	-	-	1
1	-	-	109	63	-	-	-	1
8	-	1	200	53	-	3	1	-

表 2-3 實施檢查事業單位按行

中華民國

行 業 別	總受檢 廠 數	行業受 檢比率 (%)	台			
			計	新北市	台中市	台南市
總 計	13,224		7,635	1,061	1,051	976
地區受檢比率(%)		100.00	57.74	8.02	7.95	7.38
農、林、漁、牧業	8	0.06	6	-	-	1
礦業及土石採取業	20	0.15	19	2	1	-
製 造 業	4,605	34.82	3,665	464	454	434
食品製造業	296	2.24	249	49	21	13
飲料製造業	30	0.23	27	2	4	4
菸草製造業	1	0.01	1	-	1	-
紡 織 業	142	1.07	126	15	6	34
成衣及服飾品製造業	38	0.29	26	7	1	4
皮革、毛皮及其製品製造業	27	0.20	25	-	4	6
木竹製品製造業	19	0.14	17	2	2	1
紙漿、紙及紙製品製造業	81	0.61	79	2	14	15
印刷及資料儲存媒體複製業	63	0.48	42	12	9	9
石油及煤製品製造業	23	0.17	17	-	1	-
化學材料製造業	224	1.69	210	1	22	18
化學製品製造業	272	2.06	244	17	25	26
藥品製造業	76	0.57	59	7	14	13
橡膠製品製造業	62	0.47	56	3	7	2
塑膠製品製造業	265	2.00	252	39	40	47
非金屬礦物製品製造業	299	2.26	262	61	9	13
基本金屬製造業	217	1.64	190	6	39	40
金屬製品製造業	595	4.50	539	56	73	72
電子零組件製造業	701	5.30	402	63	29	21
電腦、電子產品及光學製品製造業	276	2.09	134	31	8	4
電力設備製造業	139	1.05	92	27	6	9
機械設備製造業	422	3.19	341	39	61	33
汽車及其零件製造業	113	0.85	101	8	13	25
其他運輸工具製造業	104	0.79	71	6	24	7
家具製造業	40	0.30	36	6	7	3
其他製造業	79	0.60	66	5	14	15
產業用機械設備維修及安裝業	1	0.01	1	-	-	-
電力及燃氣供應業	97	0.73	87	4	13	5
用水供應及污染整治業	56	0.42	28	1	10	1
營 造 業	630	4.76	276	26	64	3
批發及零售業	1,986	15.02	1,039	179	124	137
運輸及倉儲業	828	6.26	436	90	76	29
住宿及餐飲業	1,206	9.12	577	51	64	117
資訊及通訊傳播業	457	3.46	255	13	10	82
金融及保險業	391	2.96	181	27	27	52
不動產業	128	0.97	22	2	11	-
專業、科學及技術服務業	511	3.86	90	22	15	18
支援服務業	961	7.27	403	111	89	43
公共行政及國防；強制性社會安全	50	0.38	39	16	4	4
教育服務業	232	1.75	102	12	21	7
醫療保健及社會工作服務業	669	5.06	265	15	38	25
藝術、娛樂及休閒服務業	149	1.13	62	5	8	7
其他服務業	240	1.81	83	21	22	11

說明：1.行業受檢比率=行業受檢廠數÷總受檢廠數×100。

2.地區受檢比率=地區受檢廠數÷總受檢廠數×100。

業與地區分（勞動條件）

100年

單位：家

閩		地					區		
高雄市	宜蘭縣	桃園縣	新竹縣	苗栗縣	彰化縣	南投縣	雲林縣	嘉義縣	
1,130	170	1,149	223	216	468	168	265	106	
8.55	1.29	8.69	1.69	1.63	3.54	1.27	2.00	0.80	
1	-	-	-	-	1	1	-	-	
1	2	4	2	2	2	-	2	-	
544	108	672	139	126	284	99	157	32	
38	27	49	3	1	10	4	14	2	
6	-	3	-	3	1	2	1	-	
-	-	-	-	-	-	-	-	-	
3	1	20	2	9	21	2	9	4	
2	1	3	-	-	4	2	1	-	
7	-	-	1	1	4	1	1	-	
5	2	1	-	-	2	-	-	1	
12	4	7	2	5	7	6	1	2	
4	-	5	1	-	1	-	1	-	
3	1	2	-	-	4	-	6	-	
55	2	11	8	15	7	9	53	-	
53	-	43	6	16	18	14	17	3	
9	3	7	-	-	2	1	1	-	
5	-	1	1	-	21	10	2	2	
41	1	16	4	9	33	7	5	4	
22	16	36	15	25	8	-	7	4	
30	3	38	5	3	11	4	3	1	
125	8	71	16	8	66	12	9	4	
30	11	169	38	12	9	6	6	-	
4	4	55	13	3	4	-	2	-	
10	4	15	6	3	7	3	2	-	
52	15	78	11	6	13	11	11	1	
9	-	25	4	5	8	1	-	-	
9	-	9	1	1	10	-	-	-	
5	-	1	1	-	7	2	1	3	
4	5	7	1	1	6	2	4	1	
1	-	-	-	-	-	-	-	-	
4	-	5	-	15	14	8	7	4	
3	-	3	2	1	5	-	-	-	
38	7	37	4	8	16	8	37	5	
179	12	135	20	21	56	18	19	15	
51	5	75	13	5	6	-	14	9	
88	16	98	9	6	24	12	5	3	
57	-	4	1	-	4	1	-	19	
35	-	8	5	4	5	2	2	1	
1	-	4	-	-	1	-	-	-	
17	-	8	1	2	3	-	-	-	
32	1	44	10	9	14	-	11	4	
4	2	3	-	-	1	1	1	-	
18	-	6	1	7	11	3	4	-	
38	16	26	4	5	18	13	5	13	
10	-	12	8	4	-	2	-	-	
9	1	5	4	1	3	-	1	1	

表 2-3 實施檢查事業單位按行

中華民國

行 業 別	台 閩					
	屏東縣	台東縣	花蓮縣	澎湖縣	基隆市	新竹市
總 計	214	13	72	15	110	127
地區受檢比率(%)	1.62	0.10	0.54	0.11	0.83	0.96
農、林、漁、牧業	1	-	-	-	-	-
礦業及土石採取業	1	-	-	-	-	-
製 造 業	50	-	25	-	36	33
食品製造業	6	-	-	-	5	5
飲料製造業	-	-	1	-	-	-
菸草製造業	-	-	-	-	-	-
紡 織 業	-	-	-	-	-	-
成衣及服飾品製造業	1	-	-	-	-	-
皮革、毛皮及其製品製造業	-	-	-	-	-	-
木竹製品製造業	-	-	-	-	-	-
紙漿、紙及紙製品製造業	1	-	1	-	-	-
印刷及資料儲存媒體複製業	-	-	-	-	-	-
石油及煤製品製造業	-	-	-	-	-	-
化學材料製造業	6	-	-	-	2	1
化學製品製造業	5	-	-	-	-	1
藥品製造業	2	-	-	-	-	-
橡膠製品製造業	-	-	-	-	-	2
塑膠製品製造業	4	-	-	-	1	-
非金屬礦物製品製造業	4	-	19	-	15	8
基本金屬製造業	3	-	-	-	1	1
金屬製品製造業	12	-	-	-	2	5
電子零組件製造業	-	-	-	-	3	4
電腦、電子產品及光學製品製造業	-	-	-	-	3	3
電力設備製造業	-	-	-	-	-	-
機械設備製造業	-	-	4	-	3	3
汽車及其零件製造業	3	-	-	-	-	-
其他運輸工具製造業	3	-	-	-	1	-
家具製造業	-	-	-	-	-	-
其他製造業	-	-	-	-	-	-
產業用機械設備維修及安裝業	-	-	-	-	-	-
電力及燃氣供應業	5	-	-	3	-	-
用水供應及污染整治業	-	-	1	-	1	-
營 造 業	7	-	4	3	1	7
批發及零售業	38	2	14	-	20	26
運輸及倉儲業	15	-	-	1	21	11
住宿及餐飲業	23	1	8	-	10	22
資訊及通訊傳播業	48	2	-	4	2	-
金融及保險業	4	1	1	-	3	2
不動產業	-	1	-	-	1	-
專業、科學及技術服務業	-	-	-	-	-	2
支援服務業	10	1	5	1	1	13
公共行政及國防；強制性社會安全	1	2	-	-	-	-
教育服務業	1	1	3	-	3	1
醫療保健及社會工作服務業	6	1	7	3	11	10
藝術、娛樂及休閒服務業	2	-	3	-	-	-
其他服務業	2	1	1	-	-	-

業與地區分(勞動條件)(續)

100年

單位：家

地 區			臺北市 政 府 勞 檢 處	高雄 市 政 府 勞 檢 處	加 工 出 口 區	科 學 工 業 園 區	中 部 科 學 工 業 園 區	南 部 科 學 工 業 園 區
嘉 義 市	金 門 縣	連 江 縣						
91	10	-	3,191	1,832	283	141	44	98
0.69	0.08	-	24.13	13.85	2.14	1.07	0.33	0.74
1	-	-	-	2	-	-	-	-
-	-	-	1	-	-	-	-	-
7	1	-	233	208	263	112	32	92
2	-	-	35	11	1	-	-	-
-	-	-	2	-	1	-	-	-
-	-	-	-	-	-	-	-	-
-	-	-	13	-	3	-	-	-
-	-	-	4	5	3	-	-	-
-	-	-	-	1	1	-	-	-
1	-	-	-	2	-	-	-	-
-	-	-	1	-	1	-	-	-
-	-	-	13	4	4	-	-	-
-	-	-	-	6	-	-	-	-
-	-	-	3	8	3	-	-	-
-	-	-	3	8	9	3	2	3
-	-	-	8	1	2	1	2	3
-	-	-	1	1	3	-	-	1
1	-	-	1	3	9	-	-	-
-	-	-	1	23	9	-	1	3
2	-	-	1	25	-	-	-	1
-	-	-	2	33	16	-	3	2
-	1	-	35	14	119	74	6	51
-	-	-	63	7	39	20	3	10
-	-	-	22	8	10	5	1	1
-	-	-	12	16	19	8	13	13
-	-	-	9	-	2	-	1	-
-	-	-	2	29	1	-	-	1
-	-	-	2	-	2	-	-	-
1	-	-	-	3	6	1	-	3
-	-	-	-	-	-	-	-	-
-	-	-	8	-	1	1	-	-
-	-	-	8	19	-	-	1	-
-	1	-	230	116	4	-	3	1
22	2	-	720	217	6	4	-	-
13	2	-	204	182	2	3	1	-
19	1	-	436	193	-	-	-	-
7	1	-	169	28	2	1	2	-
2	-	-	152	58	-	-	-	-
1	-	-	80	26	-	-	-	-
2	-	-	224	172	2	18	2	3
3	1	-	370	179	3	1	3	2
-	-	-	9	2	-	-	-	-
3	-	-	71	59	-	-	-	-
10	1	-	129	275	-	-	-	-
1	-	-	31	56	-	-	-	-
-	-	-	116	40	-	1	-	-

表 2-4 實施檢查事業單位按行

中華民國

行 業 別	總受檢 廠 數	行業受 檢比率 (%)	台			
			計	新北市	台中市	台南市
總 計	76,048		47,182	8,039	6,593	7,943
地區受檢比率(%)		100.00	62.04	10.57	8.67	10.44
農、林、漁、牧業	53	0.07	36	2	4	2
礦業及土石採取業	69	0.09	65	3	5	5
製 造 業	14,257	18.75	11,488	1,643	1,583	1,384
食品製造業	718	0.94	632	166	56	30
飲料製造業	81	0.11	71	3	8	12
菸草製造業	5	0.01	4	-	3	-
紡 織 業	520	0.68	506	52	26	110
成衣及服飾品製造業	53	0.07	46	8	2	9
皮革、毛皮及其製品製造業	83	0.11	78	-	19	16
木竹製品製造業	60	0.08	49	8	3	3
紙漿、紙及紙製品製造業	303	0.40	296	8	46	44
印刷及資料儲存媒體複製業	89	0.12	63	8	21	17
石油及煤製品製造業	203	0.27	73	7	2	-
化學材料製造業	959	1.26	814	10	88	89
化學製品製造業	932	1.23	821	63	105	94
藥品製造業	130	0.17	109	17	27	16
橡膠製品製造業	175	0.23	164	19	17	4
塑膠製品製造業	819	1.08	777	135	161	95
非金屬礦物製品製造業	1,183	1.56	1,048	201	48	82
基本金屬製造業	1,141	1.50	812	61	123	192
金屬製品製造業	2,657	3.49	2,291	427	317	292
電子零組件製造業	992	1.30	604	121	62	34
電腦、電子產品及光學製品製造業	310	0.41	165	31	16	9
電力設備製造業	357	0.47	264	54	33	35
機械設備製造業	1,386	1.82	1,022	159	217	84
汽車及其零件製造業	289	0.38	272	27	31	64
其他運輸工具製造業	495	0.65	249	23	81	30
家具製造業	106	0.14	96	21	23	5
其他製造業	199	0.26	157	14	47	18
產業用機械設備維修及安裝業	12	0.02	5	-	1	-
電力及燃氣供應業	761	1.00	543	71	60	38
用水供應及污染整治業	309	0.41	221	36	42	18
營 造 業	51,360	67.54	30,926	5,798	4,283	5,823
批發及零售業*	2,692	3.54	1,565	182	203	292
運輸及倉儲業	1,211	1.59	449	47	128	24
住宿及餐飲業	1,237	1.63	140	12	45	7
資訊及通訊傳播業*	258	0.34	146	21	36	17
金融及保險業	49	0.06	12	2	1	-
不動產業*	616	0.81	444	19	6	233
專業、科學及技術服務業*	726	0.95	301	57	54	19
支援服務業*	1,566	2.06	387	83	80	36
公共行政及國防；強制性社會安全*	149	0.20	94	24	6	5
教育服務業*	104	0.14	70	5	20	5
醫療保健及社會工作服務業*	266	0.35	122	14	16	13
藝術、娛樂及休閒服務業*	103	0.14	16	1	-	1
其他服務業*	262	0.34	157	19	21	21

說明：1.行業受檢比率=行業受檢廠數÷總受檢廠數×100。

2.地區受檢比率=地區受檢廠數÷總受檢廠數×100。

3.*係表示該行業僅部分適用勞工安全衛生法，詳如附錄3。

業與地區分（勞工安全衛生）

100年

單位：家

閩		地					區		
高雄市	宜蘭縣	桃園縣	新竹縣	苗栗縣	彰化縣	南投縣	雲林縣	嘉義縣	
6,440	1,010	4,978	1,720	850	1,809	886	1,176	735	
8.47	1.33	6.55	2.26	1.12	2.38	1.17	1.55	0.97	
5	2	2	2	2	3	1	1	2	
2	2	5	4	11	7	-	5	-	
1,582	271	1,715	355	329	856	330	526	280	
34	45	164	7	1	30	18	32	4	
9	3	14	-	5	2	4	1	3	
-	-	-	-	-	-	-	-	-	
6	9	118	10	20	83	9	23	35	
1	1	4	2	3	9	3	2	-	
15	-	-	1	2	14	6	4	-	
10	3	1	1	1	10	2	1	4	
43	8	53	9	10	25	13	14	12	
4	-	2	2	-	-	5	2	-	
7	3	8	-	-	9	-	37	-	
226	6	27	24	48	26	27	205	10	
133	2	150	27	46	56	44	41	42	
15	2	18	1	-	3	4	1	-	
13	2	12	10	-	50	20	11	1	
59	1	68	17	24	112	20	19	55	
89	51	120	56	67	24	1	17	49	
164	20	92	12	12	36	21	7	21	
470	20	280	63	21	195	42	42	28	
47	12	219	38	19	9	14	16	3	
7	6	42	17	8	8	8	3	-	
31	11	36	7	7	24	8	6	-	
141	50	180	22	18	42	30	35	3	
16	-	62	16	7	27	10	1	1	
24	4	29	4	2	32	6	3	-	
7	2	5	4	-	12	8	1	3	
11	9	9	5	8	18	7	2	6	
-	1	2	-	-	-	-	-	-	
46	21	45	5	33	47	30	18	33	
39	4	17	5	7	10	2	8	4	
4,138	671	2,803	1,258	401	732	440	505	364	
308	19	105	39	25	75	38	33	31	
56	6	59	8	4	16	5	38	1	
8	2	21	4	4	7	7	3	-	
9	1	17	5	3	8	4	4	1	
1	-	5	-	-	-	-	-	-	
98	1	27	3	4	1	-	-	-	
52	1	44	1	6	13	7	4	9	
40	2	58	18	7	11	4	16	3	
18	1	16	-	1	2	1	2	1	
1	1	2	-	9	11	8	7	-	
8	4	17	2	4	6	3	4	4	
4	-	1	4	-	-	4	-	-	
25	1	19	7	-	4	2	2	2	

表 2-4 實施檢查事業單位按行

中華民國

行 業 別	台 閩					
	屏東縣	台東縣	花蓮縣	澎湖縣	基隆市	新竹市
總 計	2,272	157	551	40	916	752
地區受檢比率(%)	2.99	0.21	0.72	0.05	1.20	0.99
農、林、漁、牧業	2	2	3	-	-	-
礦業及土石採取業	4	6	2	-	3	1
製 造 業	250	17	148	3	96	82
食品製造業	17	-	4	-	10	13
飲料製造業	3	-	1	1	-	-
菸草製造業	1	-	-	-	-	-
紡 織 業	1	-	-	-	4	-
成衣及服飾品製造業	2	-	-	-	-	-
皮革、毛皮及其製品製造業	1	-	-	-	-	-
木竹製品製造業	-	-	-	-	-	-
紙漿、紙及紙製品製造業	4	2	2	-	-	2
印刷及資料儲存媒體複製業	-	-	-	-	-	1
石油及煤製品製造業	-	-	-	-	-	-
化學材料製造業	13	-	4	-	2	5
化學製品製造業	15	-	-	-	1	2
藥品製造業	5	-	-	-	-	-
橡膠製品製造業	3	-	-	-	-	2
塑膠製品製造業	8	-	-	-	1	-
非金屬礦物製品製造業	42	11	119	2	35	24
基本金屬製造業	42	-	2	-	3	3
金屬製品製造業	56	4	1	-	10	14
電子零組件製造業	1	-	-	-	5	4
電腦、電子產品及光學製品製造業	-	-	-	-	8	2
電力設備製造業	5	-	5	-	1	1
機械設備製造業	10	-	10	-	11	7
汽車及其零件製造業	10	-	-	-	-	-
其他運輸工具製造業	8	-	-	-	3	-
家具製造業	2	-	-	-	-	1
其他製造業	1	-	-	-	1	1
產業用機械設備維修及安裝業	-	-	-	-	1	-
電力及燃氣供應業	28	9	15	11	8	4
用水供應及污染整治業	14	-	1	2	7	2
營 造 業	1,733	110	350	9	711	600
批發及零售業	120	8	9	6	30	19
運輸及倉儲業	7	1	6	3	30	8
住宿及餐飲業	5	3	2	-	2	7
資訊及通訊傳播業	13	-	3	-	2	1
金融及保險業	1	-	-	-	-	2
不動產業	46	-	-	-	1	2
專業、科學及技術服務業	16	-	3	-	10	3
支援服務業	6	-	1	-	12	8
公共行政及國防；強制性社會安全	8	1	1	2	1	-
教育服務業	-	-	-	-	-	1
醫療保健及社會工作服務業	6	-	4	4	2	3
藝術、娛樂及休閒服務業	-	-	1	-	-	-
其他服務業	13	-	2	-	1	9

業與地區分(勞工安全衛生)(續)

100年			單位：家						
地 區			臺北市 政 府 勞 檢 處	高雄 市 政 府 勞 檢 處	加 工 出 口 區	科 學 工 業 園 區	中 部 科 學 工 業 園 區	南 部 科 學 工 業 園 區	
嘉 義 市	金 門 縣	連 江 縣							
263	37	15	21,865	5,300	580	456	225	440	
0.35	0.05	0.02	28.75	6.97	0.76	0.60	0.30	0.58	
1	-	-	6	10	1	-	-	-	
-	-	-	2	2	-	-	-	-	
25	13	-	430	1,579	316	196	92	156	
1	-	-	18	64	2	-	-	2	
-	2	-	6	1	2	-	-	1	
-	-	-	1	-	-	-	-	-	
-	-	-	7	1	5	-	1	-	
-	-	-	3	1	3	-	-	-	
-	-	-	-	5	-	-	-	-	
2	-	-	4	6	1	-	-	-	
1	-	-	1	4	2	-	-	-	
1	-	-	7	16	3	-	-	-	
-	-	-	1	129	-	-	-	-	
4	-	-	1	138	5	-	1	-	
-	-	-	-	71	19	6	4	11	
-	-	-	1	4	1	2	7	6	
-	-	-	-	6	4	-	-	1	
2	-	-	2	25	13	-	-	2	
1	9	-	55	61	8	-	5	6	
1	-	-	22	302	2	-	-	3	
7	2	-	130	201	16	1	9	9	
-	-	-	19	29	139	120	19	62	
-	-	-	39	16	36	41	8	5	
-	-	-	24	40	11	5	-	13	
3	-	-	65	187	28	21	34	29	
-	-	-	5	10	1	-	1	-	
-	-	-	6	236	3	-	-	1	
2	-	-	4	6	-	-	-	-	
-	-	-	7	16	12	-	2	5	
-	-	-	2	4	-	-	1	-	
17	4	-	130	80	2	4	2	-	
3	-	-	41	36	3	5	2	1	
174	11	12	17,311	2,355	212	202	122	232	
19	3	1	855	220	15	13	2	22	
-	1	1	174	569	11	4	1	3	
1	-	-	1,029	68	-	-	-	-	
-	1	-	92	18	2	-	-	-	
-	-	-	26	11	-	-	-	-	
3	-	-	159	13	-	-	-	-	
1	1	-	345	49	2	24	1	4	
2	-	-	937	199	16	6	2	19	
2	2	-	37	17	-	-	-	1	
-	-	-	10	24	-	-	-	-	
7	1	-	116	27	-	-	-	1	
-	-	-	79	7	-	-	-	1	
8	-	1	86	16	-	2	1	-	

表 2-5 勞工分業勞動

中華民國

行 業 別	總受檢廠次	初 查	
		廠 次	初查比率(%)
總 計	17,297	14,428	83.41
農、林、漁、牧業	10	10	100.00
礦業及土石採取業	22	21	95.45
製 造 業	5,325	4,608	86.54
食品製造業	377	344	91.25
飲料製造業	37	34	91.89
菸草製造業	1	1	100.00
紡 織 業	181	146	80.66
成衣及服飾品製造業	45	44	97.78
皮革、毛皮及其製品製造業	39	37	94.87
木竹製品製造業	22	21	95.45
紙漿、紙及紙製品製造業	95	87	91.58
印刷及資料儲存媒體複製業	86	67	77.91
石油及煤製品製造業	23	19	82.61
化學材料製造業	238	187	78.57
化學製品製造業	282	226	80.14
藥品製造業	91	70	76.92
橡膠製品製造業	72	60	83.33
塑膠製品製造業	309	263	85.11
非金屬礦物製品製造業	319	274	85.89
基本金屬製造業	236	212	89.83
金屬製品製造業	705	632	89.65
電子零組件製造業	772	688	89.12
電腦、電子產品及光學製品製造業	349	284	81.38
電力設備製造業	170	139	81.76
機械設備製造業	473	423	89.43
汽車及其零件製造業	135	111	82.22
其他運輸工具製造業	119	100	84.03
家具製造業	52	48	92.31
其他製造業	95	89	93.68
產業用機械設備維修及安裝業	2	2	100.00
電力及燃氣供應業	108	72	66.67
用水供應及污染整治業	70	59	84.29
營 造 業	757	657	86.79
批發及零售業	2,878	2,401	83.43
運輸及倉儲業	1,068	855	80.06
住宿及餐飲業	1,721	1,457	84.66
資訊及通訊傳播業	626	534	85.30
金融及保險業	586	454	77.47
不動產業	192	136	70.83
專業、科學及技術服務業	763	609	79.82
支援服務業	1,387	1,023	73.76
公共行政及國防；強制性社會安全	64	58	90.63
教育服務業	310	263	84.84
醫療保健及社會工作服務業	884	750	84.84
藝術、娛樂及休閒服務業	198	185	93.43
其他服務業	328	276	84.15

說明：1.初查比率=初查廠次÷總受檢廠次×100。

2.複查比率=複查廠次÷總受檢廠次×100。

3.複查率=複查廠次÷初查廠次×100。

條件檢查次數

100年

單位：廠次

複		查	
廠	次	複查比率(%)	複查率(%)
	2,869	16.59	19.88
	-	-	-
	1	4.55	4.76
	717	13.46	15.56
	33	8.75	9.59
	3	8.11	8.82
	-	-	-
	35	19.34	23.97
	1	2.22	2.27
	2	5.13	5.41
	1	4.55	4.76
	8	8.42	9.20
	19	22.09	28.36
	4	17.39	21.05
	51	21.43	27.27
	56	19.86	24.78
	21	23.08	30.00
	12	16.67	20.00
	46	14.89	17.49
	45	14.11	16.42
	24	10.17	11.32
	73	10.35	11.55
	84	10.88	12.21
	65	18.62	22.89
	31	18.24	22.30
	50	10.57	11.82
	24	17.78	21.62
	19	15.97	19.00
	4	7.69	8.33
	6	6.32	6.74
	-	-	-
	36	33.33	50.00
	11	15.71	18.64
	100	13.21	15.22
	477	16.57	19.87
	213	19.94	24.91
	264	15.34	18.12
	92	14.70	17.23
	132	22.53	29.07
	56	29.17	41.18
	154	20.18	25.29
	364	26.24	35.58
	6	9.38	10.34
	47	15.16	17.87
	134	15.16	17.87
	13	6.57	7.03
	52	15.85	18.84

表 2-6 勞工勞動條件檢查

中華民國

行 業 別	實 施 檢 查 廠 次	違 反 法 令 項 數	違 反					
			勞 動					
			第 5 條		第 6 條		第 7 條	
			強制勞動		中間剝削		勞工名卡	
		項 數	百分率 (%)	項 數	百分率 (%)	項 數	百分率 (%)	
總 計	17,297	7,736	-	-	-	-	53	0.69
農、林、漁、牧業	10	8	-	-	-	-	-	-
礦業及土石採取業	22	14	-	-	-	-	-	-
製 造 業	5,325	2,630	-	-	-	-	5	0.19
食品製造業	377	249	-	-	-	-	-	-
飲料製造業	37	16	-	-	-	-	-	-
菸草製造業	1	-	-	-	-	-	-	-
紡 織 業	181	82	-	-	-	-	-	-
成衣及服飾品製造業	45	33	-	-	-	-	-	-
皮革、毛皮及其製品製造業	39	23	-	-	-	-	-	-
木竹製品製造業	22	15	-	-	-	-	-	-
紙漿、紙及紙製品製造業	95	52	-	-	-	-	-	-
印刷及資料儲存媒體複製業	86	43	-	-	-	-	-	-
石油及煤製品製造業	23	3	-	-	-	-	-	-
化學材料製造業	238	55	-	-	-	-	-	-
化學製品製造業	282	81	-	-	-	-	-	-
藥品製造業	91	40	-	-	-	-	-	-
橡膠製品製造業	72	46	-	-	-	-	-	-
塑膠製品製造業	309	156	-	-	-	-	-	-
非金屬礦物製品製造業	319	173	-	-	-	-	2	1.16
基本金屬製造業	236	62	-	-	-	-	-	-
金屬製品製造業	705	378	-	-	-	-	1	0.26
電子零組件製造業	772	395	-	-	-	-	-	-
電腦、電子產品及光學製品製造業	349	168	-	-	-	-	-	-
電力設備製造業	170	73	-	-	-	-	-	-
機械設備製造業	473	273	-	-	-	-	1	0.37
汽車及其零件製造業	135	86	-	-	-	-	1	1.16
其他運輸工具製造業	119	57	-	-	-	-	-	-
家具製造業	52	24	-	-	-	-	-	-
其他製造業	95	46	-	-	-	-	-	-
產業用機械設備維修及安裝業	2	1	-	-	-	-	-	-
電力及燃氣供應業	108	31	-	-	-	-	-	-
用水供應及污染整治業	70	33	-	-	-	-	-	-
營 造 業	757	213	-	-	-	-	2	0.94
批發及零售業	2,878	1,413	-	-	-	-	13	0.92
運輸及倉儲業	1,068	497	-	-	-	-	1	0.20
住宿及餐飲業	1,721	857	-	-	-	-	15	1.75
資訊及通訊傳播業	626	141	-	-	-	-	1	0.71
金融及保險業	586	137	-	-	-	-	-	-
不動產業	192	72	-	-	-	-	1	1.39
專業、科學及技術服務業	763	250	-	-	-	-	3	1.20
支 援 服 務 業	1,387	734	-	-	-	-	2	0.27
公共行政及國防；強制性社會安全	64	27	-	-	-	-	-	-
教 育 服 務 業	310	115	-	-	-	-	5	4.35
醫療保健及社會工作服務業	884	301	-	-	-	-	1	0.33
藝術、娛樂及休閒服務業	198	96	-	-	-	-	-	-
其他服務業	328	167	-	-	-	-	4	2.40

說明：檢查各項不合格百分率=各項不合格項數÷檢查不合格總項數×100。

表 2-6 勞工勞動條件檢查違

中華民國

行 業 別	違 反							
	勞				動			
	第 21 條		第 22 條		第 23 條		第 24 條	
	基本工資		全額直接給付		工資清冊		延長工時工資	
	項數	百分率 (%)	項數	百分率 (%)	項數	百分率 (%)	項數	百分率 (%)
總 計	299	3.87	563	7.28	207	2.68	1,267	16.38
農、林、漁、牧業	-	-	-	-	-	-	2	25.00
礦業及土石採取業	-	-	1	7.14	-	-	3	21.43
製 造 業	63	2.40	104	3.95	27	1.03	470	17.87
食品製造業	6	2.41	7	2.81	9	3.61	50	20.08
飲料製造業	-	-	1	6.25	2	12.50	3	18.75
菸草製造業	-	-	-	-	-	-	-	-
紡 織 業	1	1.22	2	2.44	2	2.44	10	12.20
成衣及服飾品製造業	2	6.06	4	12.12	1	3.03	8	24.24
皮革、毛皮及其製品製造業	3	13.04	3	13.04	1	4.35	1	4.35
木竹製品製造業	-	-	-	-	1	6.67	4	26.67
紙漿、紙及紙製品製造業	1	1.92	4	7.69	1	1.92	13	25.00
印刷及資料儲存媒體複製業	-	-	2	4.65	1	2.33	3	6.98
石油及煤製品製造業	-	-	-	-	-	-	1	33.33
化學材料製造業	-	-	-	-	-	-	7	12.73
化學製品製造業	6	7.41	3	3.70	2	2.47	14	17.28
藥品製造業	2	5.00	3	7.50	-	-	8	20.00
橡膠製品製造業	2	4.35	4	8.70	1	2.17	4	8.70
塑膠製品製造業	15	9.62	7	4.49	1	0.64	27	17.31
非金屬礦物製品製造業	3	1.73	5	2.89	2	1.16	27	15.61
基本金屬製造業	2	3.23	2	3.23	-	-	7	11.29
金屬製品製造業	5	1.32	18	4.76	1	0.26	72	19.05
電子零組件製造業	2	0.51	7	1.77	-	-	66	16.71
電腦、電子產品及光學製品製造業	1	0.60	8	4.76	-	-	33	19.64
電力設備製造業	3	4.11	3	4.11	-	-	17	23.29
機械設備製造業	1	0.37	6	2.20	1	0.37	60	21.98
汽車及其零件製造業	2	2.33	7	8.14	1	1.16	14	16.28
其他運輸工具製造業	-	-	5	8.77	-	-	9	15.79
家具製造業	1	4.17	2	8.33	-	-	3	12.50
其他製造業	4	8.70	1	2.17	-	-	9	19.57
產業用機械設備維修及安裝業	1	100.00	-	-	-	-	-	-
電力及燃氣供應業	-	-	-	-	-	-	10	32.26
用水供應及污染整治業	2	6.06	2	6.06	2	6.06	2	6.06
營 造 業	2	0.94	19	8.92	5	2.35	25	11.74
批發及零售業	61	4.32	162	11.46	60	4.25	255	18.05
運輸及倉儲業	4	0.80	26	5.23	8	1.61	65	13.08
住宿及餐飲業	67	7.82	51	5.95	52	6.07	112	13.07
資訊及通訊傳播業	3	2.13	18	12.77	4	2.84	21	14.89
金融及保險業	2	1.46	7	5.11	2	1.46	39	28.47
不動產業	1	1.39	10	13.89	3	4.17	14	19.44
專業、科學及技術服務業	5	2.00	39	15.60	4	1.60	34	13.60
支援服務業	70	9.54	64	8.72	13	1.77	102	13.90
公共行政及國防；強制性社會安全	-	-	2	7.41	1	3.70	2	7.41
教育服務業	4	3.48	9	7.83	6	5.22	18	15.65
醫療保健及社會工作服務業	5	1.66	24	7.97	7	2.33	56	18.60
藝術、娛樂及休閒服務業	3	3.13	10	10.42	3	3.13	16	16.67
其他服務業	7	4.19	15	8.98	10	5.99	21	12.57

反法令情形按行業分(續一)

100年

單位：廠(場)、項

狀 況											
基 準						法					
第 25 條 男女同工同酬		第 26 條 預扣工資		第 27 條 工資按期給付		第 28 條 工資墊償基金		第 30 條 正常工作時間		第 32 條 延長工作時間	
項數	百分率 (%)	項數	百分率 (%)	項數	百分率 (%)	項數	百分率 (%)	項數	百分率 (%)	項數	百分率 (%)
-	-	9	0.12	2	0.03	16	0.21	1,025	13.25	1,584	20.48
-	-	-	-	-	-	-	-	-	-	-	-
-	-	-	-	-	-	-	-	1	7.14	3	21.43
-	-	1	0.04	1	0.04	-	-	240	9.13	835	31.75
-	-	-	-	-	-	-	-	29	11.65	69	27.71
-	-	-	-	-	-	-	-	1	6.25	6	37.50
-	-	-	-	-	-	-	-	-	-	-	-
-	-	-	-	-	-	-	-	5	6.10	26	31.71
-	-	-	-	-	-	-	-	4	12.12	7	21.21
-	-	-	-	-	-	-	-	2	8.70	6	26.09
-	-	-	-	-	-	-	-	3	20.00	1	6.67
-	-	-	-	-	-	-	-	-	-	18	34.62
-	-	1	2.33	-	-	-	-	8	18.60	16	37.21
-	-	-	-	-	-	-	-	1	33.33	-	-
-	-	-	-	-	-	-	-	4	7.27	21	38.18
-	-	-	-	-	-	-	-	12	14.81	18	22.22
-	-	-	-	-	-	-	-	5	12.50	4	10.00
-	-	-	-	-	-	-	-	4	8.70	16	34.78
-	-	-	-	-	-	-	-	17	10.90	41	26.28
-	-	-	-	-	-	-	-	10	5.78	56	32.37
-	-	-	-	-	-	-	-	8	12.90	24	38.71
-	-	-	-	-	-	-	-	24	6.35	122	32.28
-	-	-	-	1	0.25	-	-	33	8.35	166	42.03
-	-	-	-	-	-	-	-	17	10.12	59	35.12
-	-	-	-	-	-	-	-	8	10.96	20	27.40
-	-	-	-	-	-	-	-	28	10.26	83	30.40
-	-	-	-	-	-	-	-	6	6.98	25	29.07
-	-	-	-	-	-	-	-	4	7.02	17	29.82
-	-	-	-	-	-	-	-	2	8.33	3	12.50
-	-	-	-	-	-	-	-	5	10.87	11	23.91
-	-	-	-	-	-	-	-	-	-	-	-
-	-	-	-	-	-	-	-	7	22.58	5	16.13
-	-	-	-	-	-	-	-	4	12.12	5	15.15
-	-	-	-	-	-	-	-	42	19.72	20	9.39
-	-	-	-	1	0.07	8	0.57	206	14.58	170	12.03
-	-	3	0.60	-	-	-	-	72	14.49	166	33.40
-	-	-	-	-	-	1	0.12	133	15.52	78	9.10
-	-	-	-	-	-	3	2.13	25	17.73	17	12.06
-	-	-	-	-	-	-	-	40	29.20	18	13.14
-	-	-	-	-	-	-	-	10	13.89	7	9.72
-	-	1	0.40	-	-	1	0.40	46	18.40	41	16.40
-	-	2	0.27	-	-	3	0.41	78	10.63	120	16.35
-	-	-	-	-	-	-	-	2	7.41	6	22.22
-	-	2	1.74	-	-	-	-	19	16.52	9	7.83
-	-	-	-	-	-	-	-	45	14.95	60	19.93
-	-	-	-	-	-	-	-	16	16.67	10	10.42
-	-	-	-	-	-	-	-	39	23.35	14	8.38

表 2-6 勞工勞動條件檢查違

中華民國

行 業 別	違 反							
	勞				動			
	第 33 條		第 34 條		第 35 條		第 36 條	
	調整工作時間		輪班工作更換		休息時間		例假日	
項數	百分率 (%)	項數	百分率 (%)	項數	百分率 (%)	項數	百分率 (%)	
總 計	-	-	5	0.06	27	0.35	718	9.28
農、林、漁、牧業	-	-	-	-	-	-	1	12.50
礦業及土石採取業	-	-	-	-	-	-	3	21.43
製 造 業	-	-	1	0.04	3	0.11	307	11.67
食品製造業	-	-	-	-	-	-	28	11.24
飲料製造業	-	-	-	-	-	-	2	12.50
菸草製造業	-	-	-	-	-	-	-	-
紡 織 業	-	-	-	-	-	-	12	14.63
成衣及服飾品製造業	-	-	-	-	-	-	-	-
皮革、毛皮及其製品製造業	-	-	-	-	-	-	4	17.39
木竹製品製造業	-	-	-	-	-	-	-	-
紙漿、紙及紙製品製造業	-	-	-	-	-	-	6	11.54
印刷及資料儲存媒體複製業	-	-	-	-	-	-	3	6.98
石油及煤製品製造業	-	-	-	-	-	-	-	-
化學材料製造業	-	-	-	-	-	-	8	14.55
化學製品製造業	-	-	-	-	-	-	7	8.64
藥品製造業	-	-	-	-	-	-	1	2.50
橡膠製品製造業	-	-	-	-	-	-	7	15.22
塑膠製品製造業	-	-	-	-	-	-	13	8.33
非金屬礦物製品製造業	-	-	-	-	-	-	38	21.97
基本金屬製造業	-	-	-	-	-	-	7	11.29
金屬製品製造業	-	-	-	-	1	0.26	38	10.05
電子零組件製造業	-	-	1	0.25	1	0.25	69	17.47
電腦、電子產品及光學製品製造業	-	-	-	-	-	-	27	16.07
電力設備製造業	-	-	-	-	-	-	4	5.48
機械設備製造業	-	-	-	-	1	0.37	21	7.69
汽車及其零件製造業	-	-	-	-	-	-	4	4.65
其他運輸工具製造業	-	-	-	-	-	-	5	8.77
家具製造業	-	-	-	-	-	-	1	4.17
其他製造業	-	-	-	-	-	-	2	4.35
產業用機械設備維修及安裝業	-	-	-	-	-	-	-	-
電力及燃氣供應業	-	-	-	-	-	-	3	9.68
用水供應及污染整治業	-	-	-	-	-	-	6	18.18
營 造 業	-	-	-	-	-	-	16	7.51
批發及零售業	-	-	-	-	6	0.42	98	6.94
運輸及倉儲業	-	-	3	0.60	6	1.21	62	12.47
住宿及餐飲業	-	-	-	-	6	0.70	68	7.93
資訊及通訊傳播業	-	-	-	-	-	-	2	1.42
金融及保險業	-	-	-	-	-	-	3	2.19
不動產業	-	-	-	-	-	-	4	5.56
專業、科學及技術服務業	-	-	-	-	-	-	13	5.20
支援服務業	-	-	1	0.14	2	0.27	79	10.76
公共行政及國防；強制性社會安全	-	-	-	-	1	3.70	6	22.22
教 育 服 務 業	-	-	-	-	-	-	4	3.48
醫療保健及社會工作服務業	-	-	-	-	2	0.66	20	6.64
藝術、娛樂及休閒服務業	-	-	-	-	1	1.04	12	12.50
其他服務業	-	-	-	-	-	-	11	6.59

反法令情形按行業分(續二)

100年

單位：廠(場)、項

狀 況											
基 準 法											
第 37 條 休假日		第 38 條 特別休假		第 39 條 假日工資		第 40 條 停止假日		第 41 條 停止休假規定		第 42 條 強制延長工時	
項數	百分率 (%)	項數	百分率 (%)	項數	百分率 (%)	項數	百分率 (%)	項數	百分率 (%)	項數	百分率 (%)
93	1.20	159	2.06	541	6.99	-	-	-	-	-	-
-	-	1	12.50	1	12.50	-	-	-	-	-	-
-	-	-	-	2	14.29	-	-	-	-	-	-
30	1.14	68	2.59	73	2.78	-	-	-	-	-	-
2	0.80	6	2.41	8	3.21	-	-	-	-	-	-
-	-	-	-	-	-	-	-	-	-	-	-
-	-	-	-	-	-	-	-	-	-	-	-
3	3.66	1	1.22	2	2.44	-	-	-	-	-	-
-	-	3	9.09	1	3.03	-	-	-	-	-	-
-	-	-	-	-	-	-	-	-	-	-	-
1	6.67	3	20.00	1	6.67	-	-	-	-	-	-
-	-	1	1.92	1	1.92	-	-	-	-	-	-
1	2.33	2	4.65	1	2.33	-	-	-	-	-	-
-	-	-	-	-	-	-	-	-	-	-	-
-	-	1	1.82	2	3.64	-	-	-	-	-	-
1	1.23	2	2.47	1	1.23	-	-	-	-	-	-
-	-	2	5.00	3	7.50	-	-	-	-	-	-
-	-	-	-	1	2.17	-	-	-	-	-	-
5	3.21	6	3.85	3	1.92	-	-	-	-	-	-
-	-	2	1.16	2	1.16	-	-	-	-	-	-
-	-	1	1.61	-	-	-	-	-	-	-	-
5	1.32	11	2.91	16	4.23	-	-	-	-	-	-
-	-	4	1.01	8	2.03	-	-	-	-	-	-
1	0.60	-	-	1	0.60	-	-	-	-	-	-
1	1.37	2	2.74	2	2.74	-	-	-	-	-	-
8	2.93	11	4.03	10	3.66	-	-	-	-	-	-
1	1.16	4	4.65	2	2.33	-	-	-	-	-	-
1	1.75	4	7.02	2	3.51	-	-	-	-	-	-
-	-	2	8.33	3	12.50	-	-	-	-	-	-
-	-	-	-	3	6.52	-	-	-	-	-	-
-	-	-	-	-	-	-	-	-	-	-	-
-	-	-	-	5	16.13	-	-	-	-	-	-
-	-	3	9.09	5	15.15	-	-	-	-	-	-
1	0.47	2	0.94	5	2.35	-	-	-	-	-	-
11	0.78	31	2.19	152	10.76	-	-	-	-	-	-
7	1.41	14	2.82	21	4.23	-	-	-	-	-	-
16	1.87	8	0.93	162	18.90	-	-	-	-	-	-
1	0.71	1	0.71	3	2.13	-	-	-	-	-	-
-	-	1	0.73	3	2.19	-	-	-	-	-	-
2	2.78	2	2.78	6	8.33	-	-	-	-	-	-
4	1.60	4	1.60	10	4.00	-	-	-	-	-	-
5	0.68	9	1.23	50	6.81	-	-	-	-	-	-
2	7.41	-	-	2	7.41	-	-	-	-	-	-
-	-	6	5.22	4	3.48	-	-	-	-	-	-
6	1.99	6	1.99	20	6.64	-	-	-	-	-	-
1	1.04	2	2.08	10	10.42	-	-	-	-	-	-
7	4.19	1	0.60	7	4.19	-	-	-	-	-	-

表 2-6 勞工勞動條件檢查違

中華民國

行 業 別	違 反							
	勞				動			
	第 43 條		第 44 條		第 45 條		第 46 條	
	請 假		童工繁重危險 工作禁止		違反僱用童工		童工同意及證明書	
項數	百分率 (%)	項數	百分率 (%)	項數	百分率 (%)	項數	百分率 (%)	
總 計	12	0.16	-	-	3	0.04	3	0.04
農、林、漁、牧業	-	-	-	-	-	-	-	-
礦業及土石採取業	-	-	-	-	-	-	-	-
製 造 業	5	0.19	-	-	-	-	-	-
食品製造業	1	0.40	-	-	-	-	-	-
飲料製造業	-	-	-	-	-	-	-	-
菸草製造業	-	-	-	-	-	-	-	-
紡 織 業	-	-	-	-	-	-	-	-
成衣及服飾品製造業	-	-	-	-	-	-	-	-
皮革、毛皮及其製品製造業	-	-	-	-	-	-	-	-
木竹製品製造業	-	-	-	-	-	-	-	-
紙漿、紙及紙製品製造業	-	-	-	-	-	-	-	-
印刷及資料儲存媒體複製業	-	-	-	-	-	-	-	-
石油及煤製品製造業	-	-	-	-	-	-	-	-
化學材料製造業	-	-	-	-	-	-	-	-
化學製品製造業	-	-	-	-	-	-	-	-
藥品製造業	-	-	-	-	-	-	-	-
橡膠製品製造業	-	-	-	-	-	-	-	-
塑膠製品製造業	-	-	-	-	-	-	-	-
非金屬礦物製品製造業	1	0.58	-	-	-	-	-	-
基本金屬製造業	-	-	-	-	-	-	-	-
金屬製品製造業	-	-	-	-	-	-	-	-
電子零組件製造業	-	-	-	-	-	-	-	-
電腦、電子產品及光學製品製造業	-	-	-	-	-	-	-	-
電力設備製造業	-	-	-	-	-	-	-	-
機械設備製造業	2	0.73	-	-	-	-	-	-
汽車及其零件製造業	1	1.16	-	-	-	-	-	-
其他運輸工具製造業	-	-	-	-	-	-	-	-
家具製造業	-	-	-	-	-	-	-	-
其他製造業	-	-	-	-	-	-	-	-
產業用機械設備維修及安裝業	-	-	-	-	-	-	-	-
電力及燃氣供應業	-	-	-	-	-	-	-	-
用水供應及污染整治業	-	-	-	-	-	-	-	-
營 造 業	1	0.47	-	-	-	-	-	-
批發及零售業	2	0.14	-	-	1	0.07	1	0.07
運輸及倉儲業	1	0.20	-	-	-	-	-	-
住宿及餐飲業	-	-	-	-	2	0.23	1	0.12
資訊及通訊傳播業	-	-	-	-	-	-	-	-
金融及保險業	1	0.73	-	-	-	-	-	-
不動產業	-	-	-	-	-	-	-	-
專業、科學及技術服務業	-	-	-	-	-	-	-	-
支 援 服 務 業	2	0.27	-	-	-	-	1	0.14
公共行政及國防；強制性社會安全	-	-	-	-	-	-	-	-
教 育 服 務 業	-	-	-	-	-	-	-	-
醫療保健及社會工作服務業	-	-	-	-	-	-	-	-
藝術、娛樂及休閒服務業	-	-	-	-	-	-	-	-
其他服務業	-	-	-	-	-	-	-	-

反法令情形按行業分(續三)

100年

單位：廠(場)、項

狀況											
基				準				法			
第47條 童工延時工作		第48條 童工夜間工作		第49條 女工夜間工作		第50條 產假及產假工資		第51條 妊娠工作改調		第55條 退休金給付	
項數	百分率 (%)	項數	百分率 (%)	項數	百分率 (%)	項數	百分率 (%)	項數	百分率 (%)	項數	百分率 (%)
2	0.03	7	0.09	65	0.84	5	0.06	-	-	5	0.06
-	-	-	-	-	-	-	-	-	-	-	-
-	-	-	-	-	-	-	-	-	-	-	-
-	-	-	-	7	0.27	-	-	-	-	2	0.08
-	-	-	-	3	1.20	-	-	-	-	-	-
-	-	-	-	-	-	-	-	-	-	-	-
-	-	-	-	-	-	-	-	-	-	-	-
-	-	-	-	-	-	-	-	-	-	-	-
-	-	-	-	-	-	-	-	-	-	-	-
-	-	-	-	-	-	-	-	-	-	-	-
-	-	-	-	-	-	-	-	-	-	-	-
-	-	-	-	-	-	-	-	-	-	-	-
-	-	-	-	-	-	-	-	-	-	-	-
-	-	-	-	-	-	-	-	-	-	-	-
-	-	-	-	-	-	-	-	-	-	-	-
-	-	-	-	1	0.64	-	-	-	-	-	-
-	-	-	-	-	-	-	-	-	-	-	-
-	-	-	-	-	-	-	-	-	-	-	-
-	-	-	-	3	0.76	-	-	-	-	-	-
-	-	-	-	-	-	-	-	-	-	-	-
-	-	-	-	-	-	-	-	-	-	-	-
-	-	-	-	-	-	-	-	-	-	-	-
-	-	-	-	-	-	-	-	-	-	-	-
-	-	-	-	-	-	-	-	-	-	2	2.33
-	-	-	-	-	-	-	-	-	-	-	-
-	-	-	-	-	-	-	-	-	-	-	-
-	-	-	-	-	-	-	-	-	-	-	-
-	-	1	0.07	17	1.20	2	0.14	-	-	1	0.07
-	-	-	-	6	1.21	-	-	-	-	-	-
1	0.12	5	0.58	10	1.17	-	-	-	-	1	0.12
-	-	-	-	5	3.55	-	-	-	-	1	0.71
-	-	-	-	1	0.73	1	0.73	-	-	-	-
-	-	-	-	-	-	-	-	-	-	-	-
-	-	-	-	2	0.80	-	-	-	-	-	-
1	0.14	1	0.14	7	0.95	1	0.14	-	-	-	-
-	-	-	-	1	3.70	-	-	-	-	-	-
-	-	-	-	-	-	-	-	-	-	-	-
-	-	-	-	8	2.66	1	0.33	-	-	-	-
-	-	-	-	1	1.04	-	-	-	-	-	-
-	-	-	-	-	-	-	-	-	-	-	-

表 2-6 勞工勞動條件檢查違

中華民國

行 業 別	違				反			
	勞				動			
	第 56 條		第 59 條		第 64 條		第 65 條	
	退休準備金		職業災害補償		違法招收技術生		技術生訓練契約	
項數	百分率 (%)	項數	百分率 (%)	項數	百分率 (%)	項數	百分率 (%)	
總 計	2	0.03	67	0.87	-	-	31	0.40
農、林、漁、牧業	-	-	2	25.00	-	-	-	-
礦業及土石採取業	-	-	1	7.14	-	-	-	-
製 造 業	1	0.04	15	0.57	-	-	-	-
食品製造業	-	-	-	-	-	-	-	-
飲料製造業	-	-	-	-	-	-	-	-
菸草製造業	-	-	-	-	-	-	-	-
紡 織 業	-	-	1	1.22	-	-	-	-
成衣及服飾品製造業	-	-	-	-	-	-	-	-
皮革、毛皮及其製品製造業	-	-	2	8.70	-	-	-	-
木竹製品製造業	-	-	-	-	-	-	-	-
紙漿、紙及紙製品製造業	-	-	-	-	-	-	-	-
印刷及資料儲存媒體複製業	-	-	-	-	-	-	-	-
石油及煤製品製造業	-	-	-	-	-	-	-	-
化學材料製造業	-	-	-	-	-	-	-	-
化學製品製造業	1	1.23	1	1.23	-	-	-	-
藥品製造業	-	-	-	-	-	-	-	-
橡膠製品製造業	-	-	-	-	-	-	-	-
塑膠製品製造業	-	-	-	-	-	-	-	-
非金屬礦物製品製造業	-	-	-	-	-	-	-	-
基本金屬製造業	-	-	2	3.23	-	-	-	-
金屬製品製造業	-	-	5	1.32	-	-	-	-
電子零組件製造業	-	-	-	-	-	-	-	-
電腦、電子產品及光學製品製造業	-	-	-	-	-	-	-	-
電力設備製造業	-	-	-	-	-	-	-	-
機械設備製造業	-	-	4	1.47	-	-	-	-
汽車及其零件製造業	-	-	-	-	-	-	-	-
其他運輸工具製造業	-	-	-	-	-	-	-	-
家具製造業	-	-	-	-	-	-	-	-
其他製造業	-	-	-	-	-	-	-	-
產業用機械設備維修及安裝業	-	-	-	-	-	-	-	-
電力及燃氣供應業	-	-	-	-	-	-	-	-
用水供應及污染整治業	-	-	-	-	-	-	-	-
營 造 業	-	-	25	11.74	-	-	-	-
批發及零售業	-	-	8	0.57	-	-	6	0.42
運輸及倉儲業	-	-	5	1.01	-	-	1	0.20
住宿及餐飲業	1	0.12	2	0.23	-	-	14	1.63
資訊及通訊傳播業	-	-	-	-	-	-	-	-
金融及保險業	-	-	-	-	-	-	-	-
不動產業	-	-	1	1.39	-	-	-	-
專業、科學及技術服務業	-	-	-	-	-	-	-	-
支 援 服 務 業	-	-	7	0.95	-	-	-	-
公共行政及國防；強制性社會安全	-	-	1	3.70	-	-	-	-
教 育 服 務 業	-	-	-	-	-	-	-	-
醫療保健及社會工作服務業	-	-	-	-	-	-	-	-
藝術、娛樂及休閒服務業	-	-	-	-	-	-	1	1.04
其他服務業	-	-	-	-	-	-	9	5.39

反法令情形按行業分(續四)

100年

單位：廠(場)、項

狀 況											
基 準						法					
第 66 條		第 67 條		第 68 條		第 70 條		第 74 條		第 83 條	
技術生訓練費		技術生留用		技術生招收人數		工作規則		勞工申訴處分		未舉辦勞資會議	
項數	百分率 (%)	項數	百分率 (%)	項數	百分率 (%)	項數	百分率 (%)	項數	百分率 (%)	項數	百分率 (%)
-	-	-	-	6	0.08	123	1.59	1	0.01	573	7.41
-	-	-	-	-	-	-	-	-	-	-	-
-	-	-	-	-	-	-	-	-	-	-	-
-	-	-	-	-	-	32	1.22	-	-	284	10.80
-	-	-	-	-	-	2	0.80	-	-	22	8.84
-	-	-	-	-	-	-	-	-	-	1	6.25
-	-	-	-	-	-	-	-	-	-	-	-
-	-	-	-	-	-	-	-	-	-	15	18.29
-	-	-	-	-	-	1	3.03	-	-	1	3.03
-	-	-	-	-	-	-	-	-	-	-	-
-	-	-	-	-	-	-	-	-	-	1	6.67
-	-	-	-	-	-	-	-	-	-	6	11.54
-	-	-	-	-	-	-	-	-	-	4	9.30
-	-	-	-	-	-	-	-	-	-	1	33.33
-	-	-	-	-	-	1	1.82	-	-	11	20.00
-	-	-	-	-	-	1	1.23	-	-	11	13.58
-	-	-	-	-	-	-	-	-	-	12	30.00
-	-	-	-	-	-	1	2.17	-	-	5	10.87
-	-	-	-	-	-	3	1.92	-	-	14	8.97
-	-	-	-	-	-	3	1.73	-	-	19	10.98
-	-	-	-	-	-	2	3.23	-	-	6	9.68
-	-	-	-	-	-	2	0.53	-	-	45	11.90
-	-	-	-	-	-	4	1.01	-	-	25	6.33
-	-	-	-	-	-	3	1.79	-	-	12	7.14
-	-	-	-	-	-	1	1.37	-	-	8	10.96
-	-	-	-	-	-	3	1.10	-	-	28	10.26
-	-	-	-	-	-	2	2.33	-	-	13	15.12
-	-	-	-	-	-	-	-	-	-	10	17.54
-	-	-	-	-	-	1	4.17	-	-	5	20.83
-	-	-	-	-	-	2	4.35	-	-	9	19.57
-	-	-	-	-	-	-	-	-	-	-	-
-	-	-	-	-	-	1	3.23	-	-	-	-
-	-	-	-	-	-	-	-	-	-	1	3.03
-	-	-	-	-	-	5	2.35	-	-	15	7.04
-	-	-	-	-	-	17	1.20	1	0.07	79	5.59
-	-	-	-	-	-	4	0.80	-	-	12	2.41
-	-	-	-	1	0.12	3	0.35	-	-	23	2.68
-	-	-	-	-	-	3	2.13	-	-	24	17.02
-	-	-	-	-	-	-	-	-	-	19	13.87
-	-	-	-	-	-	1	1.39	-	-	5	6.94
-	-	-	-	-	-	3	1.20	-	-	26	10.40
-	-	-	-	-	-	40	5.45	-	-	32	4.36
-	-	-	-	-	-	-	-	-	-	1	3.70
-	-	-	-	-	-	4	3.48	-	-	16	13.91
-	-	-	-	-	-	6	1.99	-	-	22	7.31
-	-	-	-	-	-	1	1.04	-	-	5	5.21
-	-	-	-	5	2.99	3	1.80	-	-	9	5.39

表 2-6 勞工勞動條件檢查違

中華民國

行 業 別	違				反			
	就 業 服 務 法		職 工 福 利 金		第2.3條		第 5 條	
	第 5 條		第 33 條		未提撥職工福利金		未組織職工福利委員會	
	就業平等		資遣通報					
項數	百分率 (%)	項數	百分率 (%)	項數	百分率 (%)	項數	百分率 (%)	
總 計	-	-	5	0.06	3	0.04	2	0.03
農、林、漁、牧業	-	-	-	-	-	-	-	-
礦業及土石採取業	-	-	-	-	-	-	-	-
製 造 業	-	-	-	-	-	-	-	-
食品製造業	-	-	-	-	-	-	-	-
飲料製造業	-	-	-	-	-	-	-	-
菸草製造業	-	-	-	-	-	-	-	-
紡 織 業	-	-	-	-	-	-	-	-
成衣及服飾品製造業	-	-	-	-	-	-	-	-
皮革、毛皮及其製品製造業	-	-	-	-	-	-	-	-
木竹製品製造業	-	-	-	-	-	-	-	-
紙漿、紙及紙製品製造業	-	-	-	-	-	-	-	-
印刷及資料儲存媒體複製業	-	-	-	-	-	-	-	-
石油及煤製品製造業	-	-	-	-	-	-	-	-
化學材料製造業	-	-	-	-	-	-	-	-
化學製品製造業	-	-	-	-	-	-	-	-
藥品製造業	-	-	-	-	-	-	-	-
橡膠製品製造業	-	-	-	-	-	-	-	-
塑膠製品製造業	-	-	-	-	-	-	-	-
非金屬礦物製品製造業	-	-	-	-	-	-	-	-
基本金屬製造業	-	-	-	-	-	-	-	-
金屬製品製造業	-	-	-	-	-	-	-	-
電子零組件製造業	-	-	-	-	-	-	-	-
電腦、電子產品及光學製品製造業	-	-	-	-	-	-	-	-
電力設備製造業	-	-	-	-	-	-	-	-
機械設備製造業	-	-	-	-	-	-	-	-
汽車及其零件製造業	-	-	-	-	-	-	-	-
其他運輸工具製造業	-	-	-	-	-	-	-	-
家具製造業	-	-	-	-	-	-	-	-
其他製造業	-	-	-	-	-	-	-	-
產業用機械設備維修及安裝業	-	-	-	-	-	-	-	-
電力及燃氣供應業	-	-	-	-	-	-	-	-
用水供應及污染整治業	-	-	-	-	-	-	-	-
營 造 業	-	-	-	-	-	-	-	-
批發及零售業	-	-	3	0.21	-	-	-	-
運輸及倉儲業	-	-	-	-	-	-	-	-
住宿及餐飲業	-	-	-	-	-	-	-	-
資訊及通訊傳播業	-	-	-	-	-	-	-	-
金融及保險業	-	-	-	-	-	-	-	-
不動產業	-	-	-	-	-	-	-	-
專業、科學及技術服務業	-	-	-	-	-	-	1	0.40
支 援 服 務 業	-	-	1	0.14	2	0.27	1	0.14
公共行政及國防；強制性社會安全	-	-	-	-	-	-	-	-
教 育 服 務 業	-	-	1	0.87	-	-	-	-
醫療保健及社會工作服務業	-	-	-	-	1	0.33	-	-
藝術、娛樂及休閒服務業	-	-	-	-	-	-	-	-
其他服務業	-	-	-	-	-	-	-	-

反法令情形按行業分(續五完)

100年 單位：廠(場)、項

況							
條 例		勞 工 保 險 條 例				勞 動 檢 查 法	
細則第7條		第6.7.8.9.10.11條		第 14 條		第14.15.26.32條	
福利金未提存 公營銀行		未依法投保		未按實申報 投保薪資			
項數	百分率 (%)	項數	百分率 (%)	項數	百分率 (%)	項數	百分率 (%)
-	-	86	1.11	57	0.74	37	0.48
-	-	1	12.50	-	-	-	-
-	-	-	-	-	-	-	-
-	-	18	0.68	23	0.87	6	0.23
-	-	4	1.61	2	0.80	1	0.40
-	-	-	-	-	-	-	-
-	-	-	-	-	-	-	-
-	-	-	-	1	1.22	1	1.22
-	-	1	3.03	-	-	-	-
-	-	1	4.35	-	-	-	-
-	-	-	-	-	-	-	-
-	-	-	-	1	1.92	-	-
-	-	1	2.33	-	-	-	-
-	-	-	-	-	-	-	-
-	-	-	-	-	-	-	-
-	-	-	-	1	1.23	-	-
-	-	-	-	-	-	-	-
-	-	-	-	1	2.17	-	-
-	-	1	0.64	1	0.64	1	0.64
-	-	1	0.58	2	1.16	-	-
-	-	-	-	1	1.61	-	-
-	-	4	1.06	6	1.59	-	-
-	-	1	0.25	2	0.51	1	0.25
-	-	1	0.60	-	-	-	-
-	-	1	1.37	1	1.37	2	2.74
-	-	2	0.73	3	1.10	-	-
-	-	-	-	1	1.16	-	-
-	-	-	-	-	-	-	-
-	-	-	-	-	-	-	-
-	-	-	-	-	-	-	-
-	-	-	-	-	-	-	-
-	-	1	3.03	-	-	-	-
-	-	10	4.69	8	3.76	6	2.82
-	-	9	0.64	8	0.57	9	0.64
-	-	4	0.80	1	0.20	1	0.20
-	-	17	1.98	4	0.47	2	0.23
-	-	2	1.42	1	0.71	3	2.13
-	-	-	-	-	-	-	-
-	-	3	4.17	1	1.39	1	1.39
-	-	5	2.00	-	-	3	1.20
-	-	9	1.23	5	0.68	1	0.14
-	-	-	-	-	-	-	-
-	-	2	1.74	2	1.74	1	0.87
-	-	3	1.00	3	1.00	-	-
-	-	1	1.04	1	1.04	1	1.04
-	-	1	0.60	-	-	3	1.80

表 2-7 勞工勞動條件檢查初

中華民國

行 業 別	實 施 檢 查 廠 次	違 反 法 令 項 數	勞					
			總 則 第5.6.7條			勞 動 契 約 第9.13.16.17.19條		
			廠 次	百 分 率 (%)	項 數	廠 次	百 分 率 (%)	項 數
總 計	14,428	6,557	41	0.28	42	60	0.42	61
農、林、漁、牧業	10	8	-	-	-	-	-	-
礦業及土石採取業	21	14	-	-	-	-	-	-
製 造 業	4,608	2,301	5	0.11	5	6	0.13	6
食品製造業	344	221	-	-	-	-	-	-
飲料製造業	34	15	-	-	-	-	-	-
菸草製造業	1	-	-	-	-	-	-	-
紡 織 業	146	67	-	-	-	-	-	-
成衣及服飾品製造業	44	33	-	-	-	-	-	-
皮革、毛皮及其製品製造業	37	23	-	-	-	-	-	-
木竹製品製造業	21	14	-	-	-	-	-	-
紙漿、紙及紙製品製造業	87	51	-	-	-	-	-	-
印刷及資料儲存媒體複製業	67	39	-	-	-	-	-	-
石油及煤製品製造業	19	3	-	-	-	-	-	-
化學材料製造業	187	47	-	-	-	-	-	-
化學製品製造業	226	71	-	-	-	-	-	-
藥品製造業	70	26	-	-	-	-	-	-
橡膠製品製造業	60	34	-	-	-	-	-	-
塑膠製品製造業	263	136	-	-	-	-	-	-
非金屬礦物製品製造業	274	154	2	0.73	2	-	-	-
基本金屬製造業	212	58	-	-	-	-	-	-
金屬製品製造業	632	339	1	0.16	1	-	-	-
電子零組件製造業	688	335	-	-	-	1	0.15	1
電腦、電子產品及光學製品製造業	284	147	-	-	-	4	1.41	4
電力設備製造業	139	64	-	-	-	-	-	-
機械設備製造業	423	236	1	0.24	1	-	-	-
汽車及其零件製造業	111	76	1	0.90	1	-	-	-
其他運輸工具製造業	100	45	-	-	-	-	-	-
家具製造業	48	22	-	-	-	1	2.08	1
其他製造業	89	44	-	-	-	-	-	-
產業用機械設備維修及安裝業	2	1	-	-	-	-	-	-
電力及燃氣供應業	72	20	-	-	-	-	-	-
用水供應及污染整治業	59	30	-	-	-	-	-	-
營 造 業	657	193	1	0.15	1	2	0.30	3
批發及零售業	2,401	1,180	9	0.37	9	13	0.54	13
運輸及倉儲業	855	434	1	0.12	1	3	0.35	3
住宿及餐飲業	1,457	751	13	0.89	13	1	0.07	1
資訊及通訊傳播業	534	111	1	0.19	1	2	0.37	2
金融及保險業	454	116	-	-	-	-	-	-
不動產業	136	37	-	-	-	-	-	-
專業、科學及技術服務業	609	190	2	0.33	3	4	0.66	4
支 援 服 務 業	1,023	557	2	0.20	2	20	1.96	20
公共行政及國防；強制性社會安全	58	27	-	-	-	-	-	-
教育服務業	263	100	5	1.90	5	3	1.14	3
醫療保健及社會工作服務業	750	272	-	-	-	4	0.53	4
藝術、娛樂及休閒服務業	185	89	-	-	-	1	0.54	1
其他服務業	276	127	2	0.72	2	1	0.36	1

說明：初查各項不合格百分率=初查不合格廠次÷實施檢查廠次×100。

查不合格情形按行業分

100年 單位：廠(場)、項

動			基			準			法		
工資 第21~28條			工作時間 第30.32.33.34條			休息休假 第35~43條			童工 第44~48條		
廠次	百分率 (%)	項數	廠次	百分率 (%)	項數	廠次	百分率 (%)	項數	廠次	百分率 (%)	項數
1,808	12.53	1,993	2,083	14.44	2,237	1,221	8.46	1,339	9	0.06	13
2	20.00	2	-	-	-	3	30.00	3	-	-	-
3	14.29	4	4	19.05	4	4	19.05	5	-	-	-
560	12.15	588	883	19.16	930	408	8.85	434	-	-	-
63	18.31	64	81	23.55	86	36	10.47	38	-	-	-
5	14.71	6	6	17.65	6	2	5.88	2	-	-	-
-	-	-	-	-	-	-	-	-	-	-	-
12	8.22	12	22	15.07	24	14	9.59	17	-	-	-
14	31.82	15	10	22.73	11	4	9.09	4	-	-	-
6	16.22	8	8	21.62	8	4	10.81	4	-	-	-
5	23.81	5	3	14.29	3	4	19.05	5	-	-	-
16	18.39	18	17	19.54	18	8	9.20	8	-	-	-
5	7.46	7	19	28.36	21	5	7.46	6	-	-	-
1	5.26	1	1	5.26	1	-	-	-	-	-	-
6	3.21	6	18	9.63	19	11	5.88	11	-	-	-
19	8.41	22	26	11.50	26	11	4.87	11	-	-	-
7	10.00	7	5	7.14	5	3	4.29	3	-	-	-
7	11.67	7	17	28.33	17	6	10.00	6	-	-	-
41	15.59	47	44	16.73	46	22	8.37	24	-	-	-
35	12.77	35	57	20.80	58	37	13.50	38	-	-	-
9	4.25	10	27	12.74	30	7	3.30	7	-	-	-
81	12.82	85	127	20.09	134	62	9.81	65	-	-	-
63	9.16	63	162	23.55	168	73	10.61	75	-	-	-
35	12.32	35	63	22.18	67	26	9.15	26	-	-	-
21	15.11	23	22	15.83	23	8	5.76	8	-	-	-
59	13.95	59	88	20.80	95	41	9.69	47	-	-	-
20	18.02	21	26	23.42	27	7	6.31	11	-	-	-
12	12.00	12	16	16.00	18	8	8.00	8	-	-	-
5	10.42	6	4	8.33	4	4	8.33	5	-	-	-
12	13.48	13	14	15.73	15	5	5.62	5	-	-	-
1	50.00	1	-	-	-	-	-	-	-	-	-
5	6.94	5	8	11.11	9	6	8.33	6	-	-	-
8	13.56	8	6	10.17	8	10	16.95	12	-	-	-
43	6.54	48	52	7.91	54	25	3.81	25	-	-	-
406	16.91	461	295	12.29	321	234	9.75	264	1	0.04	1
83	9.71	90	199	23.27	216	85	9.94	95	-	-	-
221	15.17	252	172	11.81	182	212	14.55	232	7	0.48	9
28	5.24	34	32	5.99	36	5	0.94	5	-	-	-
44	9.69	44	47	10.35	51	8	1.76	8	-	-	-
16	11.76	18	7	5.15	8	3	2.21	4	-	-	-
61	10.02	65	60	9.85	67	23	3.78	26	-	-	-
159	15.54	186	137	13.39	151	95	9.29	105	1	0.10	3
5	8.62	5	7	12.07	8	9	15.52	11	-	-	-
30	11.41	34	25	9.51	26	11	4.18	11	-	-	-
76	10.13	80	86	11.47	98	44	5.87	50	-	-	-
24	12.97	29	21	11.35	24	20	10.81	24	-	-	-
34	12.32	40	42	15.22	44	16	5.80	19	-	-	-

表 2-7 勞工勞動條件檢查初查

中華民國

行 業 別	勞 動 基								
	女 工 第49.50.51條			退 休 第55.56條			職業災害補償 第59條		
	廠 次	百分率 (%)	項 數	廠 次	百分率 (%)	項 數	廠 次	百分率 (%)	項 數
總 計	60	0.42	60	6	0.04	6	47	0.33	64
農、林、漁、牧業	-	-	-	-	-	-	1	10.00	2
礦業及土石採取業	-	-	-	-	-	-	1	4.76	1
製 造 業	6	0.13	6	3	0.07	3	12	0.26	15
食品製造業	3	0.87	3	-	-	-	-	-	-
飲料製造業	-	-	-	-	-	-	-	-	-
菸草製造業	-	-	-	-	-	-	-	-	-
紡 織 業	-	-	-	-	-	-	1	0.68	1
成衣及服飾品製造業	-	-	-	-	-	-	-	-	-
皮革、毛皮及其製品製造業	-	-	-	-	-	-	1	2.70	2
木竹製品製造業	-	-	-	-	-	-	-	-	-
紙漿、紙及紙製品製造業	-	-	-	-	-	-	-	-	-
印刷及資料儲存媒體複製業	-	-	-	-	-	-	-	-	-
石油及煤製品製造業	-	-	-	-	-	-	-	-	-
化學材料製造業	-	-	-	-	-	-	-	-	-
化學製品製造業	-	-	-	1	0.44	1	1	0.44	1
藥品製造業	-	-	-	-	-	-	-	-	-
橡膠製品製造業	-	-	-	-	-	-	-	-	-
塑膠製品製造業	1	0.38	1	-	-	-	-	-	-
非金屬礦物製品製造業	-	-	-	-	-	-	-	-	-
基本金屬製造業	-	-	-	-	-	-	2	0.94	2
金屬製品製造業	-	-	-	-	-	-	3	0.47	5
電子零組件製造業	2	0.29	2	-	-	-	-	-	-
電腦、電子產品及光學製品製造業	-	-	-	-	-	-	-	-	-
電力設備製造業	-	-	-	-	-	-	-	-	-
機械設備製造業	-	-	-	-	-	-	4	0.95	4
汽車及其零件製造業	-	-	-	2	1.80	2	-	-	-
其他運輸工具製造業	-	-	-	-	-	-	-	-	-
家具製造業	-	-	-	-	-	-	-	-	-
其他製造業	-	-	-	-	-	-	-	-	-
產業用機械設備維修及安裝業	-	-	-	-	-	-	-	-	-
電力及燃氣供應業	-	-	-	-	-	-	-	-	-
用水供應及污染整治業	-	-	-	-	-	-	-	-	-
營 造 業	-	-	-	-	-	-	15	2.28	25
批發及零售業	15	0.62	15	-	-	-	5	0.21	6
運輸及倉儲業	6	0.70	6	-	-	-	3	0.35	4
住宿及餐飲業	7	0.48	7	2	0.14	2	2	0.14	2
資訊及通訊傳播業	4	0.75	4	1	0.19	1	-	-	-
金融及保險業	2	0.44	2	-	-	-	-	-	-
不動產業	-	-	-	-	-	-	1	0.74	1
專業、科學及技術服務業	1	0.16	1	-	-	-	-	-	-
支援服務業	8	0.78	8	-	-	-	6	0.59	7
公共行政及國防；強制性社會安全	1	1.72	1	-	-	-	1	1.72	1
教育服務業	-	-	-	-	-	-	-	-	-
醫療保健及社會工作服務業	9	1.20	9	-	-	-	-	-	-
藝術、娛樂及休閒服務業	1	0.54	1	-	-	-	-	-	-
其他服務業	-	-	-	-	-	-	-	-	-

不合格情形按行業分(續一)

100年 單位：廠(場)、項

準									法			就業服務法		
技術生 第64~68條			工作規則 第70條			其 他 第74.83條			第5.33條					
廠次	百分率 (%)	項數	廠次	百分率 (%)	項數	廠次	百分率 (%)	項數	廠次	百分率 (%)	項數			
27	0.19	29	103	0.71	103	456	3.16	456	2	0.01	2			
-	-	-	-	-	-	-	-	-	-	-	-			
-	-	-	29	0.63	29	243	5.27	243	-	-	-			
-	-	-	2	0.58	2	21	6.10	21	-	-	-			
-	-	-	-	-	-	1	2.94	1	-	-	-			
-	-	-	-	-	-	-	-	-	-	-	-			
-	-	-	-	-	-	12	8.22	12	-	-	-			
-	-	-	1	2.27	1	1	2.27	1	-	-	-			
-	-	-	-	-	-	-	-	-	-	-	-			
-	-	-	-	-	-	1	4.76	1	-	-	-			
-	-	-	-	-	-	6	6.90	6	-	-	-			
-	-	-	-	-	-	4	5.97	4	-	-	-			
-	-	-	-	-	-	1	5.26	1	-	-	-			
-	-	-	1	0.53	1	10	5.35	10	-	-	-			
-	-	-	-	-	-	9	3.98	9	-	-	-			
-	-	-	-	-	-	11	15.71	11	-	-	-			
-	-	-	-	-	-	3	5.00	3	-	-	-			
-	-	-	3	1.14	3	12	4.56	12	-	-	-			
-	-	-	2	0.73	2	17	6.20	17	-	-	-			
-	-	-	2	0.94	2	6	2.83	6	-	-	-			
-	-	-	2	0.32	2	37	5.85	37	-	-	-			
-	-	-	4	0.58	4	19	2.76	19	-	-	-			
-	-	-	3	1.06	3	12	4.23	12	-	-	-			
-	-	-	1	0.72	1	6	4.32	6	-	-	-			
-	-	-	3	0.71	3	22	5.20	22	-	-	-			
-	-	-	2	1.80	2	11	9.91	11	-	-	-			
-	-	-	-	-	-	7	7.00	7	-	-	-			
-	-	-	1	2.08	1	5	10.42	5	-	-	-			
-	-	-	2	2.25	2	9	10.11	9	-	-	-			
-	-	-	-	-	-	-	-	-	-	-	-			
-	-	-	-	-	-	1	1.69	1	-	-	-			
-	-	-	3	0.46	3	13	1.98	13	-	-	-			
4	0.17	4	12	0.50	12	55	2.29	55	2	0.08	2			
-	-	-	4	0.47	4	9	1.05	9	-	-	-			
12	0.82	12	3	0.21	3	16	1.10	16	-	-	-			
-	-	-	2	0.37	2	20	3.75	20	-	-	-			
-	-	-	-	-	-	11	2.42	11	-	-	-			
-	-	-	1	0.74	1	2	1.47	2	-	-	-			
-	-	-	2	0.33	2	16	2.63	16	-	-	-			
-	-	-	36	3.52	36	25	2.44	25	-	-	-			
-	-	-	-	-	-	1	1.72	1	-	-	-			
-	-	-	4	1.52	4	13	4.94	13	-	-	-			
-	-	-	5	0.67	5	21	2.80	21	-	-	-			
1	0.54	1	1	0.54	1	5	2.70	5	-	-	-			
10	3.62	12	1	0.36	1	5	1.81	5	-	-	-			

表 2-7 勞工勞動條件檢查初查不合格情形按行業分(續二完)

中華民國100年									
行 業 別	職工福利金條例			勞工保險條例			勞 動 檢 查 法		
	第2.3.5.細7條			第6.7.8.9.10.11.14條			第14.15.26.32條		
	廠 次	百分率 (%)	項 數	廠 次	百分率 (%)	項 數	廠 次	百分率 (%)	項 數
總 計	4	0.03	4	121	0.84	123	25	0.17	25
農、林、漁、牧業	-	-	-	1	10.00	1	-	-	-
礦業及土石採取業	-	-	-	-	-	-	-	-	-
製 造 業	-	-	-	37	0.80	38	4	0.09	4
食品製造業	-	-	-	5	1.45	6	1	0.29	1
飲料製造業	-	-	-	-	-	-	-	-	-
菸草製造業	-	-	-	-	-	-	-	-	-
紡 織 業	-	-	-	1	0.68	1	-	-	-
成衣及服飾品製造業	-	-	-	1	2.27	1	-	-	-
皮革、毛皮及其製品製造業	-	-	-	1	2.70	1	-	-	-
木竹製品製造業	-	-	-	-	-	-	-	-	-
紙漿、紙及紙製品製造業	-	-	-	1	1.15	1	-	-	-
印刷及資料儲存媒體複製業	-	-	-	1	1.49	1	-	-	-
石油及煤製品製造業	-	-	-	-	-	-	-	-	-
化學材料製造業	-	-	-	-	-	-	-	-	-
化學製品製造業	-	-	-	1	0.44	1	-	-	-
藥品製造業	-	-	-	-	-	-	-	-	-
橡膠製品製造業	-	-	-	1	1.67	1	-	-	-
塑膠製品製造業	-	-	-	2	0.76	2	1	0.38	1
非金屬礦物製品製造業	-	-	-	2	0.73	2	-	-	-
基本金屬製造業	-	-	-	1	0.47	1	-	-	-
金屬製品製造業	-	-	-	10	1.58	10	-	-	-
電子零組件製造業	-	-	-	2	0.29	2	1	0.15	1
電腦、電子產品及光學製品製造業	-	-	-	-	-	-	-	-	-
電力設備製造業	-	-	-	2	1.44	2	1	0.72	1
機械設備製造業	-	-	-	5	1.18	5	-	-	-
汽車及其零件製造業	-	-	-	1	0.90	1	-	-	-
其他運輸工具製造業	-	-	-	-	-	-	-	-	-
家具製造業	-	-	-	-	-	-	-	-	-
其他製造業	-	-	-	-	-	-	-	-	-
產業用機械設備維修及安裝業	-	-	-	-	-	-	-	-	-
電力及燃氣供應業	-	-	-	-	-	-	-	-	-
用水供應及污染整治業	-	-	-	1	1.69	1	-	-	-
營 造 業	-	-	-	17	2.59	17	4	0.61	4
批發及零售業	-	-	-	12	0.50	12	5	0.21	5
運輸及倉儲業	-	-	-	4	0.47	5	1	0.12	1
住宿及餐飲業	-	-	-	19	1.30	19	1	0.07	1
資訊及通訊傳播業	-	-	-	3	0.56	3	3	0.56	3
金融及保險業	-	-	-	-	-	-	-	-	-
不動產業	-	-	-	2	1.47	2	1	0.74	1
專業、科學及技術服務業	1	0.16	1	4	0.66	4	1	0.16	1
支 援 服 務 業	2	0.20	2	11	1.08	11	1	0.10	1
公共行政及國防；強制性社會安全	-	-	-	-	-	-	-	-	-
教育服務業	-	-	-	3	1.14	3	1	0.38	1
醫療保健及社會工作服務業	1	0.13	1	4	0.53	4	-	-	-
藝術、娛樂及休閒服務業	-	-	-	2	1.08	2	1	0.54	1
其他服務業	-	-	-	1	0.36	1	2	0.72	2

表 2-8 勞工勞動條件檢查複查不合格情形按行業分

中華民國100年

單位：廠（場）、項

行 業 別	實 施 檢 查 廠 次	違 反 法 令 項 數	勞					
			總 則 第5.6.7條			勞 動 契 約 第9.13.16.17.19條		
			廠 次	百 分 率 (%)	項 數	廠 次	百 分 率 (%)	項 數
總 計	2,869	1,179	11	0.38	11	11	0.38	12
農、林、漁、牧業	-	-	-	-	-	-	-	-
礦業及土石採取業	1	-	-	-	-	-	-	-
製 造 業	717	329	-	-	-	2	0.28	3
食品製造業	33	28	-	-	-	-	-	-
飲料製造業	3	1	-	-	-	-	-	-
菸草製造業	-	-	-	-	-	-	-	-
紡 織 業	35	15	-	-	-	-	-	-
成衣及服飾品製造業	1	-	-	-	-	-	-	-
皮革、毛皮及其製品製造業	2	-	-	-	-	-	-	-
木竹製品製造業	1	1	-	-	-	-	-	-
紙漿、紙及紙製品製造業	8	1	-	-	-	-	-	-
印刷及資料儲存媒體複製業	19	4	-	-	-	-	-	-
石油及煤製品製造業	4	-	-	-	-	-	-	-
化學材料製造業	51	8	-	-	-	-	-	-
化學製品製造業	56	10	-	-	-	-	-	-
藥品製造業	21	14	-	-	-	-	-	-
橡膠製品製造業	12	12	-	-	-	-	-	-
塑膠製品製造業	46	20	-	-	-	-	-	-
非金屬礦物製品製造業	45	19	-	-	-	-	-	-
基本金屬製造業	24	4	-	-	-	-	-	-
金屬製品製造業	73	39	-	-	-	1	1.37	2
電子零組件製造業	84	60	-	-	-	-	-	-
電腦、電子產品及光學製品製造業	65	21	-	-	-	1	1.54	1
電力設備製造業	31	9	-	-	-	-	-	-
機械設備製造業	50	37	-	-	-	-	-	-
汽車及其零件製造業	24	10	-	-	-	-	-	-
其他運輸工具製造業	19	12	-	-	-	-	-	-
家具製造業	4	2	-	-	-	-	-	-
其他製造業	6	2	-	-	-	-	-	-
產業用機械設備維修及安裝業	-	-	-	-	-	-	-	-
電力及燃氣供應業	36	11	-	-	-	-	-	-
用水供應及污染整治業	11	3	-	-	-	-	-	-
營 造 業	100	20	1	1.00	1	1	1.00	1
批發及零售業	477	233	4	0.84	4	1	0.21	1
運輸及倉儲業	213	63	-	-	-	1	0.47	1
住宿及餐飲業	264	106	2	0.76	2	-	-	-
資訊及通訊傳播業	92	30	-	-	-	1	1.09	1
金融及保險業	132	21	-	-	-	-	-	-
不動產業	56	35	1	1.79	1	-	-	-
專業、科學及技術服務業	154	60	-	-	-	1	0.65	1
支 援 服 務 業	364	177	-	-	-	3	0.82	3
公共行政及國防；強制性社會安全	6	-	-	-	-	-	-	-
教育服務業	47	15	-	-	-	-	-	-
醫療保健及社會工作服務業	134	29	1	0.75	1	1	0.75	1
藝術、娛樂及休閒服務業	13	7	-	-	-	-	-	-
其他服務業	52	40	2	3.85	2	-	-	-

說明：複查各項不合格百分率=複查不合格廠次÷實施檢查廠次×100。

表 2-8 勞工勞動條件檢查複

中華民國

行 業 別	勞 動								
	工 資 第21~28條			工作時間 第30.32.33.34條			休息休假 第35~43條		
	廠次	百分率 (%)	項數	廠次	百分率 (%)	項數	廠次	百分率 (%)	項數
總 計	329	11.47	370	349	12.16	377	188	6.55	211
農、林、漁、牧業	-	-	-	-	-	-	-	-	-
礦業及土石採取業	-	-	-	-	-	-	-	-	-
製 造 業	74	10.32	78	137	19.11	146	49	6.83	52
食品製造業	6	18.18	8	11	33.33	12	6	18.18	7
飲料製造業	-	-	-	1	33.33	1	-	-	-
菸草製造業	-	-	-	-	-	-	-	-	-
紡 織 業	3	8.57	3	7	20.00	7	1	2.86	1
成衣及服飾品製造業	-	-	-	-	-	-	-	-	-
皮革、毛皮及其製品製造業	-	-	-	-	-	-	-	-	-
木竹製品製造業	-	-	-	1	100.00	1	-	-	-
紙漿、紙及紙製品製造業	1	12.50	1	-	-	-	-	-	-
印刷及資料儲存媒體複製業	-	-	-	3	15.79	3	1	5.26	1
石油及煤製品製造業	-	-	-	-	-	-	-	-	-
化學材料製造業	1	1.96	1	5	9.80	6	-	-	-
化學製品製造業	3	5.36	3	4	7.14	4	-	-	-
藥品製造業	5	23.81	6	4	19.05	4	3	14.29	3
橡膠製品製造業	4	33.33	4	3	25.00	3	2	16.67	2
塑膠製品製造業	3	6.52	3	11	23.91	12	2	4.35	3
非金屬礦物製品製造業	2	4.44	2	8	17.78	8	5	11.11	5
基本金屬製造業	1	4.17	1	2	8.33	2	1	4.17	1
金屬製品製造業	11	15.07	11	11	15.07	12	6	8.22	6
電子零組件製造業	13	15.48	13	30	35.71	32	7	8.33	7
電腦、電子產品及光學製品製造業	7	10.77	7	9	13.85	9	3	4.62	3
電力設備製造業	-	-	-	4	12.90	5	1	3.23	1
機械設備製造業	8	16.00	9	14	28.00	16	5	10.00	6
汽車及其零件製造業	3	12.50	3	4	16.67	4	1	4.17	1
其他運輸工具製造業	2	10.53	2	3	15.79	3	4	21.05	4
家具製造業	-	-	-	1	25.00	1	1	25.00	1
其他製造業	1	16.67	1	1	16.67	1	-	-	-
產業用機械設備維修及安裝業	-	-	-	-	-	-	-	-	-
電力及燃氣供應業	5	13.89	5	3	8.33	3	2	5.56	2
用水供應及污染整治業	-	-	-	1	9.09	1	1	9.09	2
營 造 業	3	3.00	3	7	7.00	8	-	-	-
批發及零售業	75	15.72	86	51	10.69	55	30	6.29	36
運輸及倉儲業	14	6.57	16	25	11.74	25	15	7.04	16
住宿及餐飲業	26	9.85	31	25	9.47	29	24	9.09	28
資訊及通訊傳播業	12	13.04	15	6	6.52	6	2	2.17	2
金融及保險業	6	4.55	6	7	5.30	7	-	-	-
不動產業	10	17.86	10	8	14.29	9	9	16.07	10
專業、科學及技術服務業	17	11.04	19	16	10.39	20	5	3.25	5
支 援 服 務 業	56	15.38	68	43	11.81	48	35	9.62	42
公共行政及國防；強制性社會安全	-	-	-	-	-	-	-	-	-
教育服務業	5	10.64	5	2	4.26	2	3	6.38	3
醫療保健及社會工作服務業	11	8.21	12	7	5.22	7	4	2.99	4
藝術、娛樂及休閒服務業	3	23.08	3	2	15.38	2	2	15.38	2
其他服務業	12	23.08	13	9	17.31	9	7	13.46	7

查不合格情形按行業分(續一)

100年

單位：廠(場)、項

童工 第44~48條			基 准 女工 第49.50.51條			退 休 第55.56條			職 業 災 害 補 償 第59條		
廠 次	百 分 率 (%)	項 數	廠 次	百 分 率 (%)	項 數	廠 次	百 分 率 (%)	項 數	廠 次	百 分 率 (%)	項 數
2	0.07	2	10	0.35	10	1	0.03	1	2	0.07	3
-	-	-	-	-	-	-	-	-	-	-	-
-	-	-	1	0.14	1	-	-	-	-	-	-
-	-	-	-	-	-	-	-	-	-	-	-
-	-	-	-	-	-	-	-	-	-	-	-
-	-	-	-	-	-	-	-	-	-	-	-
-	-	-	-	-	-	-	-	-	-	-	-
-	-	-	-	-	-	-	-	-	-	-	-
-	-	-	-	-	-	-	-	-	-	-	-
-	-	-	-	-	-	-	-	-	-	-	-
-	-	-	-	-	-	-	-	-	-	-	-
-	-	-	-	-	-	-	-	-	-	-	-
-	-	-	1	1.19	1	-	-	-	-	-	-
-	-	-	-	-	-	-	-	-	-	-	-
-	-	-	-	-	-	-	-	-	-	-	-
-	-	-	-	-	-	-	-	-	-	-	-
-	-	-	-	-	-	-	-	-	-	-	-
2	0.42	2	4	0.84	4	1	0.21	1	1	0.21	2
-	-	-	-	-	-	-	-	-	1	0.47	1
-	-	-	3	1.14	3	-	-	-	-	-	-
-	-	-	1	1.09	1	-	-	-	-	-	-
-	-	-	-	-	-	-	-	-	-	-	-
-	-	-	1	0.65	1	-	-	-	-	-	-
-	-	-	-	-	-	-	-	-	-	-	-
-	-	-	-	-	-	-	-	-	-	-	-
-	-	-	-	-	-	-	-	-	-	-	-
-	-	-	-	-	-	-	-	-	-	-	-
-	-	-	-	-	-	-	-	-	-	-	-
-	-	-	-	-	-	-	-	-	-	-	-
-	-	-	-	-	-	-	-	-	-	-	-
-	-	-	-	-	-	-	-	-	-	-	-

表 2-8 勞工勞動條件檢查複查

中華民國

行 業 別	勞 動 基 準 法								
	技 術 生 第64~68條			工 作 規 則 第70條			其 他 第74.83條		
	廠 次	百 分 率 (%)	項 數	廠 次	百 分 率 (%)	項 數	廠 次	百 分 率 (%)	項 數
總 計	7	0.24	8	20	0.70	20	118	4.11	118
農、林、漁、牧業	-	-	-	-	-	-	-	-	-
礦業及土石採取業	-	-	-	-	-	-	-	-	-
製 造 業	-	-	-	3	0.42	3	41	5.72	41
食品製造業	-	-	-	-	-	-	1	3.03	1
飲料製造業	-	-	-	-	-	-	-	-	-
菸草製造業	-	-	-	-	-	-	-	-	-
紡 織 業	-	-	-	-	-	-	3	8.57	3
成衣及服飾品製造業	-	-	-	-	-	-	-	-	-
皮革、毛皮及其製品製造業	-	-	-	-	-	-	-	-	-
木竹製品製造業	-	-	-	-	-	-	-	-	-
紙漿、紙及紙製品製造業	-	-	-	-	-	-	-	-	-
印刷及資料儲存媒體複製業	-	-	-	-	-	-	-	-	-
石油及煤製品製造業	-	-	-	-	-	-	-	-	-
化學材料製造業	-	-	-	-	-	-	1	1.96	1
化學製品製造業	-	-	-	1	1.79	1	2	3.57	2
藥品製造業	-	-	-	-	-	-	1	4.76	1
橡膠製品製造業	-	-	-	1	8.33	1	2	16.67	2
塑膠製品製造業	-	-	-	-	-	-	2	4.35	2
非金屬礦物製品製造業	-	-	-	1	2.22	1	2	4.44	2
基本金屬製造業	-	-	-	-	-	-	-	-	-
金屬製品製造業	-	-	-	-	-	-	8	10.96	8
電子零組件製造業	-	-	-	-	-	-	6	7.14	6
電腦、電子產品及光學製品製造業	-	-	-	-	-	-	-	-	-
電力設備製造業	-	-	-	-	-	-	2	6.45	2
機械設備製造業	-	-	-	-	-	-	6	12.00	6
汽車及其零件製造業	-	-	-	-	-	-	2	8.33	2
其他運輸工具製造業	-	-	-	-	-	-	3	15.79	3
家具製造業	-	-	-	-	-	-	-	-	-
其他製造業	-	-	-	-	-	-	-	-	-
產業用機械設備維修及安裝業	-	-	-	-	-	-	-	-	-
電力及燃氣供應業	-	-	-	1	2.78	1	-	-	-
用水供應及污染整治業	-	-	-	-	-	-	-	-	-
營 造 業	-	-	-	2	2.00	2	2	2.00	2
批發及零售業	2	0.42	2	5	1.05	5	25	5.24	25
運輸及倉儲業	1	0.47	1	-	-	-	3	1.41	3
住宿及餐飲業	2	0.76	3	-	-	-	7	2.65	7
資訊及通訊傳播業	-	-	-	1	1.09	1	4	4.35	4
金融及保險業	-	-	-	-	-	-	8	6.06	8
不動產業	-	-	-	-	-	-	3	5.36	3
專業、科學及技術服務業	-	-	-	1	0.65	1	10	6.49	10
支援服務業	-	-	-	4	1.10	4	7	1.92	7
公共行政及國防；強制性社會安全	-	-	-	-	-	-	-	-	-
教育服務業	-	-	-	-	-	-	3	6.38	3
醫療保健及社會工作服務業	-	-	-	1	0.75	1	1	0.75	1
藝術、娛樂及休閒服務業	-	-	-	-	-	-	-	-	-
其他服務業	2	3.85	2	2	3.85	2	4	7.69	4

不合格情形按行業分(續二完)

100年 單位：廠(場)、項

就業服務法			職工福利金條例			勞工保險條例			勞動檢查法		
第5.33條			第2.3.5細7條			第6.7.8.9.10.11.14條			第14.15.26.32條		
廠次	百分率(%)	項數	廠次	百分率(%)	項數	廠次	百分率(%)	項數	廠次	百分率(%)	項數
3	0.10	3	1	0.03	1	19	0.66	20	12	0.42	12
-	-	-	-	-	-	-	-	-	-	-	-
-	-	-	-	-	-	3	0.42	3	2	0.28	2
-	-	-	-	-	-	-	-	-	-	-	-
-	-	-	-	-	-	-	-	-	1	2.86	1
-	-	-	-	-	-	-	-	-	-	-	-
-	-	-	-	-	-	-	-	-	-	-	-
-	-	-	-	-	-	-	-	-	-	-	-
-	-	-	-	-	-	-	-	-	-	-	-
-	-	-	-	-	-	1	2.22	1	-	-	-
-	-	-	-	-	-	-	-	-	-	-	-
-	-	-	-	-	-	1	1.19	1	-	-	-
-	-	-	-	-	-	1	1.54	1	-	-	-
-	-	-	-	-	-	-	-	-	1	3.23	1
-	-	-	-	-	-	-	-	-	-	-	-
-	-	-	-	-	-	-	-	-	-	-	-
-	-	-	-	-	-	-	-	-	-	-	-
-	-	-	-	-	-	-	-	-	-	-	-
-	-	-	-	-	-	1	1.00	1	2	2.00	2
1	0.21	1	-	-	-	4	0.84	5	4	0.84	4
-	-	-	-	-	-	-	-	-	-	-	-
-	-	-	-	-	-	2	0.76	2	1	0.38	1
-	-	-	-	-	-	-	-	-	-	-	-
-	-	-	-	-	-	2	3.57	2	-	-	-
-	-	-	-	-	-	1	0.65	1	2	1.30	2
1	0.27	1	1	0.27	1	3	0.82	3	-	-	-
-	-	-	-	-	-	-	-	-	-	-	-
1	2.13	1	-	-	-	1	2.13	1	-	-	-
-	-	-	-	-	-	2	1.49	2	-	-	-
-	-	-	-	-	-	-	-	-	-	-	-
-	-	-	-	-	-	-	-	-	1	1.92	1

表 2-9 勞工勞動條件檢

中華民國

區域別	實施 檢查 廠次	違反 法令 項數	勞					
			總則 第5.6.7條			勞動契約 第9.13.16.17.19條		
			廠次	百分率 (%)	項數	廠次	百分率 (%)	項數
總計	17,297	7,736	35	0.20	53	71	0.41	73
台閩地區	8,748	5,340	8	0.09	26	25	0.29	26
北區	2,923	2,265	-	-	17	18	0.62	18
新北市	1,067	849	-	-	4	10	0.94	10
宜蘭縣	170	153	-	-	4	1	0.59	1
桃園縣	1,154	802	-	-	4	5	0.43	5
新竹縣	223	172	-	-	-	-	-	-
花蓮縣	72	58	-	-	-	-	-	-
基隆市	110	107	-	-	3	1	0.91	1
新竹市	127	124	-	-	2	1	0.79	1
連江縣	-	-	-	-	-	-	-	-
中區	2,416	1,477	-	-	1	4	0.17	4
苗栗縣	244	150	-	-	-	-	-	-
彰化縣	528	354	-	-	-	2	0.38	2
南投縣	191	136	-	-	1	-	-	-
雲林縣	286	102	-	-	-	-	-	-
台中市	1,167	735	-	-	-	2	0.17	2
南區	3,409	1,598	8	0.23	8	3	0.09	4
嘉義縣	148	67	1	0.68	1	-	-	-
屏東縣	263	98	-	-	-	-	-	-
澎湖縣	17	4	-	-	-	-	-	-
台東縣	18	9	-	-	-	-	-	-
台南市	1,251	606	3	0.24	3	1	0.08	1
嘉義市	130	61	-	-	-	1	0.77	1
金門縣	14	12	-	-	-	-	-	-
高雄市	1,568	741	4	0.26	4	1	0.06	2
臺北市政府勞檢處	6,115	1,538	21	0.34	21	29	0.47	29
高雄市政府勞檢處	1,847	657	6	0.32	6	15	0.81	16
加工出口區	301	59	-	-	-	1	0.33	1
科學工業園區	144	72	-	-	-	-	-	-
中部科學工業園區	44	38	-	-	-	-	-	-
南部科學工業園區	98	32	-	-	-	1	1.02	1

說明：檢查各項不合格百分率=檢查不合格廠次÷實施檢查廠次×100。

查違反法令情形按區域分

100年

單位：廠(場)、項

動			基			準			法		
工資 第21~28條			工作時間 第30.32.33.34條			休息休假 第35~43條			童工 第44~48條		
廠次	百分率 (%)	項數	廠次	百分率 (%)	項數	廠次	百分率 (%)	項數	廠次	百分率 (%)	項數
2,137	12.35	2,363	2,432	14.06	2,614	1,409	8.15	1,550	11	0.06	15
1,463	16.72	1,602	1,714	19.59	1,834	1,032	11.80	1,131	5	0.06	9
581	19.88	624	762	26.07	834	457	15.63	519	2	0.07	4
233	21.84	255	270	25.30	291	161	15.09	188	-	-	-
47	27.65	50	46	27.06	50	31	18.24	33	-	-	-
202	17.50	214	285	24.70	311	169	14.64	187	1	0.09	3
36	16.14	37	67	30.04	79	35	15.70	39	-	-	-
11	15.28	14	19	26.39	19	14	19.44	17	-	-	-
29	26.36	29	33	30.00	38	20	18.18	24	-	-	-
23	18.11	25	42	33.07	46	27	21.26	31	1	0.79	1
-	-	-	-	-	-	-	-	-	-	-	-
397	16.43	437	474	19.62	499	262	10.84	284	1	0.04	1
44	18.03	46	48	19.67	49	23	9.43	25	-	-	-
94	17.80	105	119	22.54	123	66	12.50	71	1	0.19	1
34	17.80	42	44	23.04	48	28	14.66	29	-	-	-
23	8.04	23	35	12.24	37	12	4.20	14	-	-	-
202	17.31	221	228	19.54	242	133	11.40	145	-	-	-
485	14.23	541	478	14.02	501	313	9.18	328	2	0.06	4
24	16.22	24	20	13.51	21	10	6.76	11	1	0.68	2
32	12.17	37	26	9.89	26	23	8.75	23	-	-	-
-	-	-	2	11.76	2	2	11.76	2	-	-	-
5	27.78	5	-	-	-	3	16.67	3	-	-	-
161	12.87	179	200	15.99	209	135	10.79	143	1	0.08	2
23	17.69	27	15	11.54	16	12	9.23	12	-	-	-
2	14.29	2	3	21.43	4	3	21.43	3	-	-	-
238	15.18	267	212	13.52	223	125	7.97	131	-	-	-
412	6.74	473	405	6.62	456	227	3.71	255	5	0.08	5
239	12.94	265	190	10.29	197	104	5.63	117	1	0.05	1
8	2.66	8	34	11.30	34	16	5.32	16	-	-	-
10	6.94	10	41	28.47	43	18	12.50	19	-	-	-
2	4.55	2	28	63.64	29	5	11.36	5	-	-	-
3	3.06	3	20	20.41	21	7	7.14	7	-	-	-

表 2-9 勞工勞動條件檢查違

中華民國

區 域 別	勞 動								
	女 工 第49.50.51條			退 休 第55.56條			職業災害補償 第59條		
	廠次	百分率 (%)	項數	廠次	百分率 (%)	項數	廠次	百分率 (%)	項數
總 計	70	0.40	70	7	0.04	7	49	0.28	67
台 閩 地 區	49	0.56	49	-	-	-	37	0.42	48
北 區	39	1.33	39	-	-	-	8	0.27	11
新 北 市	10	0.94	10	-	-	-	1	0.09	1
宜 蘭 縣	5	2.94	5	-	-	-	-	-	-
桃 園 縣	15	1.30	15	-	-	-	4	0.35	4
新 竹 縣	5	2.24	5	-	-	-	-	-	-
花 蓮 縣	-	-	-	-	-	-	1	1.39	2
基 隆 市	3	2.73	3	-	-	-	1	0.91	2
新 竹 市	1	0.79	1	-	-	-	1	0.79	2
連 江 縣	-	-	-	-	-	-	-	-	-
中 區	6	0.25	6	-	-	-	18	0.75	24
苗 栗 縣	1	0.41	1	-	-	-	1	0.41	1
彰 化 縣	3	0.57	3	-	-	-	2	0.38	2
南 投 縣	1	0.52	1	-	-	-	2	1.05	2
雲 林 縣	1	0.35	1	-	-	-	-	-	-
台 中 市	-	-	-	-	-	-	13	1.11	19
南 區	4	0.12	4	-	-	-	11	0.32	13
嘉 義 縣	2	1.35	2	-	-	-	1	0.68	2
屏 東 縣	-	-	-	-	-	-	1	0.38	1
澎 湖 縣	-	-	-	-	-	-	-	-	-
台 東 縣	-	-	-	-	-	-	-	-	-
台 南 市	1	0.08	1	-	-	-	1	0.08	1
嘉 義 市	-	-	-	-	-	-	1	0.77	2
金 門 縣	-	-	-	-	-	-	-	-	-
高 雄 市	1	0.06	1	-	-	-	7	0.45	7
臺 北 市 政 府 勞 檢 處	18	0.29	18	6	0.10	6	7	0.11	11
高 雄 市 政 府 勞 檢 處	3	0.16	3	1	0.05	1	5	0.27	8
加 工 出 口 區	-	-	-	-	-	-	-	-	-
科 學 工 業 園 區	-	-	-	-	-	-	-	-	-
中 部 科 學 工 業 園 區	-	-	-	-	-	-	-	-	-
南 部 科 學 工 業 園 區	-	-	-	-	-	-	-	-	-

反法令情形按區域分(續一)

100年

單位：廠(場)、項

基 準 法									就業服務法		
技 術 生 第64~68條			工 作 規 則 第70條			其 他 第74.83條			第5.33條		
廠 次	百 分 率 (%)	項 數	廠 次	百 分 率 (%)	項 數	廠 次	百 分 率 (%)	項 數	廠 次	百 分 率 (%)	項 數
34	0.20	37	123	0.71	123	574	3.32	574	5	0.03	5
16	0.18	18	93	1.06	93	407	4.65	407	-	-	-
8	0.27	9	38	1.30	38	135	4.62	135	-	-	-
2	0.19	2	15	1.41	15	69	6.47	69	-	-	-
1	0.59	2	3	1.76	3	4	2.35	4	-	-	-
2	0.17	2	12	1.04	12	38	3.29	38	-	-	-
-	-	-	5	2.24	5	6	2.69	6	-	-	-
1	1.39	1	-	-	-	4	5.56	4	-	-	-
-	-	-	1	0.91	1	4	3.64	4	-	-	-
2	1.57	2	2	1.57	2	10	7.87	10	-	-	-
-	-	-	-	-	-	-	-	-	-	-	-
6	0.25	7	26	1.08	26	175	7.24	175	-	-	-
1	0.41	1	4	1.64	4	22	9.02	22	-	-	-
-	-	-	7	1.33	7	38	7.20	38	-	-	-
-	-	-	-	-	-	13	6.81	13	-	-	-
-	-	-	1	0.35	1	26	9.09	26	-	-	-
5	0.43	6	14	1.20	14	76	6.51	76	-	-	-
2	0.06	2	29	0.85	29	97	2.85	97	-	-	-
-	-	-	-	-	-	1	0.68	1	-	-	-
-	-	-	2	0.76	2	6	2.28	6	-	-	-
-	-	-	-	-	-	-	-	-	-	-	-
-	-	-	-	-	-	1	5.56	1	-	-	-
2	0.16	2	14	1.12	14	36	2.88	36	-	-	-
-	-	-	2	1.54	2	1	0.77	1	-	-	-
-	-	-	1	7.14	1	2	14.29	2	-	-	-
-	-	-	10	0.64	10	50	3.19	50	-	-	-
12	0.20	13	19	0.31	19	160	2.62	160	4	0.07	4
6	0.32	6	11	0.60	11	7	0.38	7	1	0.05	1
-	-	-	-	-	-	-	-	-	-	-	-
-	-	-	-	-	-	-	-	-	-	-	-
-	-	-	-	-	-	-	-	-	-	-	-
-	-	-	-	-	-	-	-	-	-	-	-

表 2-9 勞工勞動條件檢查違反法令情形按區域分(續二完)

		中華民國100年						單位：廠(場)、項		
區 域 別		職工福利金條例			勞工保險條例			勞動檢查法		
		第2.3.5.細7條			第6.7.8.9.10.11.14條			第14.15.26.32條		
		廠次	百分率 (%)	項數	廠次	百分率 (%)	項數	廠次	百分率 (%)	項數
總	計	5	0.03	5	140	0.81	143	37	0.21	37
台 閩 地 區		4	0.05	4	88	1.01	89	4	0.05	4
北 區		-	-	-	16	0.55	16	1	0.03	1
新 北 市		-	-	-	4	0.37	4	-	-	-
宜 蘭 縣		-	-	-	1	0.59	1	-	-	-
桃 園 縣		-	-	-	7	0.61	7	-	-	-
新 竹 縣		-	-	-	-	-	-	1	0.45	1
花 蓮 縣		-	-	-	1	1.39	1	-	-	-
基 隆 市		-	-	-	2	1.82	2	-	-	-
新 竹 市		-	-	-	1	0.79	1	-	-	-
連 江 縣		-	-	-	-	-	-	-	-	-
中 區		2	0.08	2	11	0.46	11	-	-	-
苗 栗 縣		-	-	-	1	0.41	1	-	-	-
彰 化 縣		-	-	-	2	0.38	2	-	-	-
南 投 縣		-	-	-	-	-	-	-	-	-
雲 林 縣		-	-	-	-	-	-	-	-	-
台 中 市		2	0.17	2	8	0.69	8	-	-	-
南 區		2	0.06	2	61	1.79	62	3	0.09	3
嘉 義 縣		-	-	-	3	2.03	3	-	-	-
屏 東 縣		-	-	-	3	1.14	3	-	-	-
澎 湖 縣		-	-	-	-	-	-	-	-	-
台 東 縣		-	-	-	-	-	-	-	-	-
台 南 市		2	0.16	2	11	0.88	11	2	0.16	2
嘉 義 市		-	-	-	-	-	-	-	-	-
金 門 縣		-	-	-	-	-	-	-	-	-
高 雄 市		-	-	-	44	2.81	45	1	0.06	1
臺 北 市 政 府 勞 檢 處		1	0.02	1	33	0.54	34	33	0.54	33
高 雄 市 政 府 勞 檢 處		-	-	-	17	0.92	18	-	-	-
加 工 出 口 區		-	-	-	-	-	-	-	-	-
科 學 工 業 園 區		-	-	-	-	-	-	-	-	-
中 部 科 學 工 業 園 區		-	-	-	2	4.55	2	-	-	-
南 部 科 學 工 業 園 區		-	-	-	-	-	-	-	-	-

表 2-10 勞工勞動條件檢查初查不合格情形按區域分

		中華民國100年				單位：廠（場）、項			
區 域 別	實 施 檢 查 廠 次	違 反 法 令 項 數	勞						
			總 則 第5.6.7條			勞 動 契 約 第9.13.16.17.19條			
			廠 次	百 分 率 (%)	項 數	廠 次	百 分 率 (%)	項 數	
總 計	14,428	6,557	41	0.28	42	60	0.42	61	
台 閩 地 區	7,970	4,980	25	0.31	26	25	0.31	26	
北 區	2,639	2,100	16	0.61	17	18	0.68	18	
新 北 市	960	799	4	0.42	4	10	1.04	10	
新 宜 蘭 縣	166	153	4	2.41	4	1	0.60	1	
桃 園 縣	1,011	716	3	0.30	4	5	0.49	5	
新 竹 縣	207	158	-	-	-	-	-	-	
花 蓮 縣	71	57	-	-	-	-	-	-	
基 隆 市	104	100	3	2.88	3	1	0.96	1	
新 竹 市	120	117	2	1.67	2	1	0.83	1	
連 江 縣	-	-	-	-	-	-	-	-	
中 區	2,122	1,352	1	0.05	1	4	0.19	4	
苗 栗 縣	198	130	-	-	-	-	-	-	
彰 化 縣	456	314	-	-	-	2	0.44	2	
南 投 縣	165	130	1	0.61	1	-	-	-	
雲 林 縣	253	93	-	-	-	-	-	-	
台 中 市	1,050	685	-	-	-	2	0.19	2	
南 區	3,209	1,528	8	0.25	8	3	0.09	4	
嘉 義 縣	144	65	1	0.69	1	-	-	-	
屏 東 縣	259	96	-	-	-	-	-	-	
澎 湖 縣	16	4	-	-	-	-	-	-	
台 東 縣	17	9	-	-	-	-	-	-	
台 南 市	1,170	579	3	0.26	3	1	0.09	1	
嘉 義 市	124	55	-	-	-	1	0.81	1	
金 門 縣	13	12	-	-	-	-	-	-	
高 雄 市	1,466	708	4	0.27	4	1	0.07	2	
臺 北 市 政 府 勞 檢 處	4,200	862	12	0.29	12	19	0.45	19	
高 雄 市 政 府 勞 檢 處	1,674	520	4	0.24	4	14	0.84	14	
加 工 出 口 區	299	57	-	-	-	1	0.33	1	
科 學 工 業 園 區	143	68	-	-	-	-	-	-	
中 部 科 學 工 業 園 區	44	38	-	-	-	-	-	-	
南 部 科 學 工 業 園 區	98	32	-	-	-	1	1.02	1	

說明：初查各項不合格百分率=初查不合格廠次÷實施檢查廠次×100。

表 2-10 勞工勞動條件檢查初查

中華民國

區域別	勞 動								
	工 資 第21~28條			工作時間 第30.32.33.34條			休息休假 第35~43條		
	廠次	百分率 (%)	項數	廠次	百分率 (%)	項數	廠次	百分率 (%)	項數
總計	1,808	12.53	1,993	2,083	14.44	2,237	1,221	8.46	1,339
台 閩 地 區	1,369	17.18	1,506	1,574	19.75	1,685	970	12.17	1,066
北 區	537	20.35	579	691	26.18	761	434	16.45	496
新 北 市	215	22.40	236	253	26.35	274	155	16.15	182
新 宜 蘭 縣	47	28.31	50	46	27.71	50	31	18.67	33
桃 園 縣	180	17.80	192	244	24.13	269	158	15.63	176
新 竹 縣	36	17.39	37	59	28.50	70	32	15.46	36
花 蓮 縣	11	15.49	14	19	26.76	19	14	19.72	17
基 隆 市	27	25.96	27	30	28.85	35	19	18.27	23
新 竹 市	21	17.50	23	40	33.33	44	25	20.83	29
連 江 縣	-	-	-	-	-	-	-	-	-
中 區	370	17.44	409	426	20.08	448	238	11.22	258
苗 栗 縣	37	18.69	39	40	20.20	40	21	10.61	22
彰 化 縣	89	19.52	100	102	22.37	105	60	13.16	64
南 投 縣	34	20.61	42	40	24.24	43	27	16.36	28
雲 林 縣	21	8.30	21	31	12.25	33	12	4.74	14
台 中 市	189	18.00	207	213	20.29	227	118	11.24	130
南 區	462	14.40	518	457	14.24	476	298	9.29	312
嘉 義 縣	23	15.97	23	19	13.19	20	10	6.94	11
屏 東 縣	31	11.97	36	26	10.04	26	22	8.49	22
澎 湖 縣	-	-	-	2	12.50	2	2	12.50	2
台 東 縣	5	29.41	5	-	-	-	3	17.65	3
台 南 市	151	12.91	169	191	16.32	199	129	11.03	137
嘉 義 市	20	16.13	24	14	11.29	14	11	8.87	11
金 門 縣	2	15.38	2	3	23.08	4	3	23.08	3
高 雄 市	230	15.69	259	202	13.78	211	118	8.05	123
臺 北 市 政 府 勞 檢 處	230	5.48	260	237	5.64	271	124	2.95	136
高 雄 市 政 府 勞 檢 處	187	11.17	205	152	9.08	158	82	4.90	91
加 工 出 口 區	8	2.68	8	32	10.70	32	16	5.35	16
科 學 工 業 園 區	9	6.29	9	40	27.97	41	17	11.89	18
中 部 科 學 工 業 園 區	2	4.55	2	28	63.64	29	5	11.36	5
南 部 科 學 工 業 園 區	3	3.06	3	20	20.41	21	7	7.14	7

不合格情形按區域分(續一)

100年

單位：廠(場)、項

基			準			法					
童 工 第44~48條			女 工 第49.50.51條			退 休 第55.56條			職業災害補償 第59條		
廠次	百分率 (%)	項數	廠次	百分率 (%)	項數	廠次	百分率 (%)	項數	廠次	百分率 (%)	項數
9	0.06	13	60	0.42	60	6	0.04	6	47	0.33	64
5	0.06	9	48	0.60	48	-	-	-	37	0.46	48
2	0.08	4	38	1.44	38	-	-	-	8	0.30	11
-	-	-	10	1.04	10	-	-	-	1	0.10	1
-	-	-	5	3.01	5	-	-	-	-	-	-
1	0.10	3	15	1.48	15	-	-	-	4	0.40	4
-	-	-	4	1.93	4	-	-	-	-	-	-
-	-	-	-	-	-	-	-	-	1	1.41	2
-	-	-	3	2.88	3	-	-	-	1	0.96	2
1	0.83	1	1	0.83	1	-	-	-	1	0.83	2
-	-	-	-	-	-	-	-	-	-	-	-
1	0.05	1	6	0.28	6	-	-	-	18	0.85	24
-	-	-	1	0.51	1	-	-	-	1	0.51	1
1	0.22	1	3	0.66	3	-	-	-	2	0.44	2
-	-	-	1	0.61	1	-	-	-	2	1.21	2
-	-	-	1	0.40	1	-	-	-	-	-	-
-	-	-	-	-	-	-	-	-	13	1.24	19
2	0.06	4	4	0.12	4	-	-	-	11	0.34	13
1	0.69	2	2	1.39	2	-	-	-	1	0.69	2
-	-	-	-	-	-	-	-	-	1	0.39	1
-	-	-	-	-	-	-	-	-	-	-	-
-	-	-	-	-	-	-	-	-	-	-	-
1	0.09	2	1	0.09	1	-	-	-	1	0.09	1
-	-	-	-	-	-	-	-	-	1	0.81	2
-	-	-	-	-	-	-	-	-	-	-	-
-	-	-	1	0.07	1	-	-	-	7	0.48	7
3	0.07	3	9	0.21	9	5	0.12	5	5	0.12	8
1	0.06	1	3	0.18	3	1	0.06	1	5	0.30	8
-	-	-	-	-	-	-	-	-	-	-	-
-	-	-	-	-	-	-	-	-	-	-	-
-	-	-	-	-	-	-	-	-	-	-	-
-	-	-	-	-	-	-	-	-	-	-	-

表 2-10 勞工勞動條件檢查初查

中華民國

區域別	勞 動 基 準 法								
	技術生 第64~68條			工作規則 第70條			其 他 第74.83條		
	廠次	百分率 (%)	項數	廠次	百分率 (%)	項數	廠次	百分率 (%)	項數
總計	27	0.19	29	103	0.71	103	456	3.16	456
台 閩 地 區	16	0.20	18	86	1.08	86	368	4.62	368
北 區	8	0.30	9	36	1.36	36	116	4.40	116
新 北 市	2	0.21	2	15	1.56	15	61	6.35	61
新 宜 蘭 縣	1	0.60	2	3	1.81	3	4	2.41	4
桃 園 縣	2	0.20	2	11	1.09	11	29	2.87	29
新 竹 縣	-	-	-	5	2.42	5	5	2.42	5
新 花 蓮 縣	1	1.41	1	-	-	-	3	4.23	3
基 隆 市	-	-	-	1	0.96	1	4	3.85	4
新 竹 市	2	1.67	2	1	0.83	1	10	8.33	10
連 江 縣	-	-	-	-	-	-	-	-	-
中 區	6	0.28	7	23	1.08	23	158	7.45	158
苗 栗 縣	1	0.51	1	3	1.52	3	22	11.11	22
彰 化 縣	-	-	-	6	1.32	6	29	6.36	29
南 投 縣	-	-	-	-	-	-	13	7.88	13
雲 林 縣	-	-	-	1	0.40	1	23	9.09	23
台 中 市	5	0.48	6	13	1.24	13	71	6.76	71
南 區	2	0.06	2	27	0.84	27	94	2.93	94
嘉 義 縣	-	-	-	-	-	-	1	0.69	1
屏 東 縣	-	-	-	2	0.77	2	6	2.32	6
澎 湖 縣	-	-	-	-	-	-	-	-	-
台 東 縣	-	-	-	-	-	-	1	5.88	1
台 南 市	2	0.17	2	13	1.11	13	36	3.08	36
嘉 義 市	-	-	-	2	1.61	2	1	0.81	1
金 門 縣	-	-	-	1	7.69	1	2	15.38	2
高 雄 市	-	-	-	9	0.61	9	47	3.21	47
臺 北 市 政 府 勞 檢 處	6	0.14	6	7	0.17	7	81	1.93	81
高 雄 市 政 府 勞 檢 處	5	0.30	5	10	0.60	10	7	0.42	7
加 工 出 口 區	-	-	-	-	-	-	-	-	-
科 學 工 業 園 區	-	-	-	-	-	-	-	-	-
中 部 科 學 工 業 園 區	-	-	-	-	-	-	-	-	-
南 部 科 學 工 業 園 區	-	-	-	-	-	-	-	-	-

不合格情形按區域分(續二完)

100年

單位：廠(場)、項

就業服務法 第5.33條			職工福利金條例 第2.3.5.細7條			勞工保險條例 第6.7.8.9.10.11.14條			勞動檢查法 第14.15.26.32條		
廠次	百分率 (%)	項數	廠次	百分率 (%)	項數	廠次	百分率 (%)	項數	廠次	百分率 (%)	項數
2	0.01	2	4	0.03	4	121	0.84	123	25	0.17	25
-	-	-	4	0.05	4	85	1.07	86	4	0.05	4
-	-	-	-	-	-	14	0.53	14	1	0.04	1
-	-	-	-	-	-	4	0.42	4	-	-	-
-	-	-	-	-	-	1	0.60	1	-	-	-
-	-	-	-	-	-	6	0.59	6	-	-	-
-	-	-	-	-	-	-	-	-	1	0.48	1
-	-	-	-	-	-	1	1.41	1	-	-	-
-	-	-	-	-	-	1	0.96	1	-	-	-
-	-	-	-	-	-	1	0.83	1	-	-	-
-	-	-	-	-	-	-	-	-	-	-	-
-	-	-	2	0.09	2	11	0.52	11	-	-	-
-	-	-	-	-	-	1	0.51	1	-	-	-
-	-	-	-	-	-	2	0.44	2	-	-	-
-	-	-	-	-	-	-	-	-	-	-	-
-	-	-	-	-	-	-	-	-	-	-	-
-	-	-	2	0.19	2	8	0.76	8	-	-	-
-	-	-	2	0.06	2	60	1.87	61	3	0.09	3
-	-	-	-	-	-	3	2.08	3	-	-	-
-	-	-	-	-	-	3	1.16	3	-	-	-
-	-	-	-	-	-	-	-	-	-	-	-
-	-	-	-	-	-	-	-	-	-	-	-
-	-	-	2	0.17	2	11	0.94	11	2	0.17	2
-	-	-	-	-	-	-	-	-	-	-	-
-	-	-	-	-	-	-	-	-	-	-	-
-	-	-	-	-	-	43	2.93	44	1	0.07	1
2	0.05	2	-	-	-	21	0.50	22	21	0.50	21
-	-	-	-	-	-	13	0.78	13	-	-	-
-	-	-	-	-	-	-	-	-	-	-	-
-	-	-	-	-	-	-	-	-	-	-	-
-	-	-	-	-	-	2	4.55	2	-	-	-
-	-	-	-	-	-	-	-	-	-	-	-

表 2-11 勞工勞動條件檢查複

中華民國

區 域 別	實 施 檢 查 廠 次	違 反 法 令 項 數	勞					
			總 則 第5.6.7條			勞 動 契 約 第9.13.16.17.19條		
			廠 次	百 分 率 (%)	項 數	廠 次	百 分 率 (%)	項 數
總 計	2,869	1,179	11	0.38	11	11	0.38	12
台 閩 地 區	778	360	-	-	-	-	-	-
北 區	284	165	-	-	-	-	-	-
新 北 市	107	50	-	-	-	-	-	-
宜 蘭 縣	4	-	-	-	-	-	-	-
桃 園 縣	143	86	-	-	-	-	-	-
新 竹 縣	16	13	-	-	-	-	-	-
花 蓮 縣	1	1	-	-	-	-	-	-
基 隆 市	6	7	-	-	-	-	-	-
新 竹 市	7	8	-	-	-	-	-	-
連 江 縣	-	-	-	-	-	-	-	-
中 區	294	125	-	-	-	-	-	-
苗 栗 縣	46	20	-	-	-	-	-	-
彰 化 縣	72	40	-	-	-	-	-	-
南 投 縣	26	6	-	-	-	-	-	-
雲 林 縣	33	9	-	-	-	-	-	-
台 中 市	117	50	-	-	-	-	-	-
南 區	200	70	-	-	-	-	-	-
嘉 義 縣	4	2	-	-	-	-	-	-
屏 東 縣	4	2	-	-	-	-	-	-
澎 湖 縣	1	-	-	-	-	-	-	-
台 東 縣	1	-	-	-	-	-	-	-
台 南 市	81	27	-	-	-	-	-	-
嘉 義 市	6	6	-	-	-	-	-	-
金 門 縣	1	-	-	-	-	-	-	-
高 雄 市	102	33	-	-	-	-	-	-
臺 北 市 政 府 勞 檢 處	1,915	676	9	0.47	9	10	0.52	10
高 雄 市 政 府 勞 檢 處	173	137	2	1.16	2	1	0.58	2
加 工 出 口 區	2	2	-	-	-	-	-	-
科 學 工 業 園 區	1	4	-	-	-	-	-	-
中 部 科 學 工 業 園 區	-	-	-	-	-	-	-	-
南 部 科 學 工 業 園 區	-	-	-	-	-	-	-	-

說明：複查各項不合格百分率=複查不合格廠次÷實施檢查廠次×100。

查不合格情形按區域分

100年

單位：廠(場)、項

動			基			準			法		
工資 第21~28條			工作時間 第30.32.33.34條			休息休假 第35~43條			童工 第44~48條		
廠次	百分率 (%)	項數	廠次	百分率 (%)	項數	廠次	百分率 (%)	項數	廠次	百分率 (%)	項數
329	11.47	370	349	12.16	377	188	6.55	211	2	0.07	2
94	12.08	96	140	17.99	149	62	7.97	65	-	-	-
44	15.49	45	71	25.00	73	23	8.10	23	-	-	-
18	16.82	19	17	15.89	17	6	5.61	6	-	-	-
-	-	-	-	-	-	-	-	-	-	-	-
22	15.38	22	41	28.67	42	11	7.69	11	-	-	-
-	-	-	8	50.00	9	3	18.75	3	-	-	-
-	-	-	-	-	-	-	-	-	-	-	-
2	33.33	2	3	50.00	3	1	16.67	1	-	-	-
2	28.57	2	2	28.57	2	2	28.57	2	-	-	-
-	-	-	-	-	-	-	-	-	-	-	-
27	9.18	28	48	16.33	51	24	8.16	26	-	-	-
7	15.22	7	8	17.39	9	2	4.35	3	-	-	-
5	6.94	5	17	23.61	18	6	8.33	7	-	-	-
-	-	-	4	15.38	5	1	3.85	1	-	-	-
2	6.06	2	4	12.12	4	-	-	-	-	-	-
13	11.11	14	15	12.82	15	15	12.82	15	-	-	-
23	11.50	23	21	10.50	25	15	7.50	16	-	-	-
1	25.00	1	1	25.00	1	-	-	-	-	-	-
1	25.00	1	-	-	-	1	25.00	1	-	-	-
-	-	-	-	-	-	-	-	-	-	-	-
-	-	-	-	-	-	-	-	-	-	-	-
10	12.35	10	9	11.11	10	6	7.41	6	-	-	-
3	50.00	3	1	16.67	2	1	16.67	1	-	-	-
-	-	-	-	-	-	-	-	-	-	-	-
8	7.84	8	10	9.80	12	7	6.86	8	-	-	-
182	9.50	213	168	8.77	185	103	5.38	119	2	0.10	2
52	30.06	60	38	21.97	39	22	12.72	26	-	-	-
-	-	-	2	100.00	2	-	-	-	-	-	-
1	100.00	1	1	100.00	2	1	100.00	1	-	-	-
-	-	-	-	-	-	-	-	-	-	-	-
-	-	-	-	-	-	-	-	-	-	-	-

表 2-11 勞工勞動條件檢查複查

中華民國

區 域 別	勞 動								
	女 工 第49.50.51條			退 休 第55.56條			職業災害補償 第59條		
	廠次	百分率 (%)	項數	廠次	百分率 (%)	項數	廠次	百分率 (%)	項數
總 計	10	0.35	10	1	0.03	1	2	0.07	3
台 閩 地 區	1	0.13	1	-	-	-	-	-	-
北 區	1	0.35	1	-	-	-	-	-	-
新 北 市	-	-	-	-	-	-	-	-	-
宜 蘭 縣	-	-	-	-	-	-	-	-	-
桃 園 縣	-	-	-	-	-	-	-	-	-
新 竹 縣	-	-	-	-	-	-	-	-	-
花 蓮 縣	-	-	-	-	-	-	-	-	-
基 隆 市	-	-	-	-	-	-	-	-	-
新 竹 市	1	14.29	1	-	-	-	-	-	-
連 江 縣	-	-	-	-	-	-	-	-	-
中 區	-	-	-	-	-	-	-	-	-
苗 栗 縣	-	-	-	-	-	-	-	-	-
彰 化 縣	-	-	-	-	-	-	-	-	-
南 投 縣	-	-	-	-	-	-	-	-	-
雲 林 縣	-	-	-	-	-	-	-	-	-
台 中 市	-	-	-	-	-	-	-	-	-
南 區	-	-	-	-	-	-	-	-	-
嘉 義 縣	-	-	-	-	-	-	-	-	-
屏 東 縣	-	-	-	-	-	-	-	-	-
澎 湖 縣	-	-	-	-	-	-	-	-	-
台 東 縣	-	-	-	-	-	-	-	-	-
台 南 市	-	-	-	-	-	-	-	-	-
嘉 義 市	-	-	-	-	-	-	-	-	-
金 門 縣	-	-	-	-	-	-	-	-	-
高 雄 市	-	-	-	-	-	-	-	-	-
臺 北 市 政 府 勞 檢 處	9	0.47	9	1	0.05	1	2	0.10	3
高 雄 市 政 府 勞 檢 處	-	-	-	-	-	-	-	-	-
加 工 出 口 區	-	-	-	-	-	-	-	-	-
科 學 工 業 園 區	-	-	-	-	-	-	-	-	-
中 部 科 學 工 業 園 區	-	-	-	-	-	-	-	-	-
南 部 科 學 工 業 園 區	-	-	-	-	-	-	-	-	-

不合格情形按區域分(續一)

100年

單位：廠(場)、項

基 準 法									就 業 服 務 法		
技 術 生 第64~68條			工 作 規 則 第70條			其 他 第74.83條			第5.33條		
廠 次	百 分 率 (%)	項 數	廠 次	百 分 率 (%)	項 數	廠 次	百 分 率 (%)	項 數	廠 次	百 分 率 (%)	項 數
7	0.24	8	20	0.70	20	118	4.11	118	3	0.10	3
-	-	-	7	0.90	7	39	5.01	39	-	-	-
-	-	-	2	0.70	2	19	6.69	19	-	-	-
-	-	-	-	-	-	8	7.48	8	-	-	-
-	-	-	-	-	-	-	-	-	-	-	-
-	-	-	1	0.70	1	9	6.29	9	-	-	-
-	-	-	-	-	-	1	6.25	1	-	-	-
-	-	-	-	-	-	1	100.00	1	-	-	-
-	-	-	-	-	-	-	-	-	-	-	-
-	-	-	1	14.29	1	-	-	-	-	-	-
-	-	-	-	-	-	-	-	-	-	-	-
-	-	-	3	1.02	3	17	5.78	17	-	-	-
-	-	-	1	2.17	1	-	-	-	-	-	-
-	-	-	1	1.39	1	9	12.50	9	-	-	-
-	-	-	-	-	-	-	-	-	-	-	-
-	-	-	-	-	-	3	9.09	3	-	-	-
-	-	-	1	0.85	1	5	4.27	5	-	-	-
-	-	-	2	1.00	2	3	1.50	3	-	-	-
-	-	-	-	-	-	-	-	-	-	-	-
-	-	-	-	-	-	-	-	-	-	-	-
-	-	-	-	-	-	-	-	-	-	-	-
-	-	-	-	-	-	-	-	-	-	-	-
-	-	-	1	1.23	1	-	-	-	-	-	-
-	-	-	-	-	-	-	-	-	-	-	-
-	-	-	-	-	-	-	-	-	-	-	-
-	-	-	1	0.98	1	3	2.94	3	-	-	-
6	0.31	7	12	0.63	12	79	4.13	79	2	0.10	2
1	0.58	1	1	0.58	1	-	-	-	1	0.58	1
-	-	-	-	-	-	-	-	-	-	-	-
-	-	-	-	-	-	-	-	-	-	-	-
-	-	-	-	-	-	-	-	-	-	-	-
-	-	-	-	-	-	-	-	-	-	-	-

表 2-11 勞工勞動條件檢查複查不合格情形按區域分(續二完)

		中華民國100年						單位：廠(場)、項		
區 域 別		職工福利金條例			勞工保險條例			勞動檢查法		
		第2.3.5.細7條			第6.7.8.9.10.11.14條			第14.15.26.32條		
		廠次	百分率 (%)	項數	廠次	百分率 (%)	項數	廠次	百分率 (%)	項數
總	計	1	0.03	1	19	0.66	20	12	0.42	12
台	閩 地 區	-	-	-	3	0.39	3	-	-	-
北	區	-	-	-	2	0.70	2	-	-	-
新	北 市	-	-	-	-	-	-	-	-	-
宜	蘭 縣	-	-	-	-	-	-	-	-	-
桃	園 縣	-	-	-	1	0.70	1	-	-	-
新	竹 縣	-	-	-	-	-	-	-	-	-
花	蓮 縣	-	-	-	-	-	-	-	-	-
基	隆 市	-	-	-	1	16.67	1	-	-	-
新	竹 市	-	-	-	-	-	-	-	-	-
連	江 縣	-	-	-	-	-	-	-	-	-
中	區	-	-	-	-	-	-	-	-	-
苗	栗 縣	-	-	-	-	-	-	-	-	-
彰	化 縣	-	-	-	-	-	-	-	-	-
南	投 縣	-	-	-	-	-	-	-	-	-
雲	林 縣	-	-	-	-	-	-	-	-	-
台	中 市	-	-	-	-	-	-	-	-	-
南	區	-	-	-	1	0.50	1	-	-	-
嘉	義 縣	-	-	-	-	-	-	-	-	-
屏	東 縣	-	-	-	-	-	-	-	-	-
澎	湖 縣	-	-	-	-	-	-	-	-	-
台	東 縣	-	-	-	-	-	-	-	-	-
台	南 市	-	-	-	-	-	-	-	-	-
嘉	義 市	-	-	-	-	-	-	-	-	-
金	門 縣	-	-	-	-	-	-	-	-	-
高	雄 市	-	-	-	1	0.98	1	-	-	-
臺	北 市 政 府 勞 檢 處	1	0.05	1	12	0.63	12	12	0.63	12
高	雄 市 政 府 勞 檢 處	-	-	-	4	2.31	5	-	-	-
加	工 出 口 區	-	-	-	-	-	-	-	-	-
科	學 工 業 園 區	-	-	-	-	-	-	-	-	-
中	部 科 學 工 業 園 區	-	-	-	-	-	-	-	-	-
南	部 科 學 工 業 園 區	-	-	-	-	-	-	-	-	-

表 2-12 勞工勞動條件檢查申訴案檢查不合格情形按行業分

		中華民國100年		單位：廠(場)、項					
行 業 別	實 施 檢 查 廠 次	違 反 法 令 項 數	勞						
			總 則 第5.6.7條			勞 動 契 約 第9.13.16.17.19條			
			廠 次	百 分 率 (%)	項 數	廠 次	百 分 率 (%)	項 數	
總 計	4,538	3,689	34	0.75	39	35	0.77	41	
農、林、漁、牧業	6	6	-	-	-	-	-	-	
礦業及土石採取業	2	2	-	-	-	-	-	-	
製 造 業	1,140	969	3	0.26	3	3	0.26	3	
食品製造業	113	112	-	-	-	-	-	-	
飲料製造業	7	4	-	-	-	-	-	-	
菸草製造業	-	-	-	-	-	-	-	-	
紡 織 業	37	20	-	-	-	-	-	-	
成衣及服飾品製造業	18	21	-	-	-	-	-	-	
皮革、毛皮及其製品製造業	15	7	-	-	-	-	-	-	
木竹製品製造業	9	8	-	-	-	-	-	-	
紙漿、紙及紙製品製造業	23	16	-	-	-	-	-	-	
印刷及資料儲存媒體複製業	32	25	-	-	-	-	-	-	
石油及煤製品製造業	2	-	-	-	-	-	-	-	
化學材料製造業	25	15	-	-	-	-	-	-	
化學製品製造業	19	18	-	-	-	-	-	-	
藥品製造業	26	20	-	-	-	-	-	-	
橡膠製品製造業	14	9	-	-	-	-	-	-	
塑膠製品製造業	78	64	-	-	-	-	-	-	
非金屬礦物製品製造業	46	47	1	2.17	1	-	-	-	
基本金屬製造業	23	15	-	-	-	-	-	-	
金屬製品製造業	159	133	-	-	-	-	-	-	
電子零組件製造業	177	144	-	-	-	1	0.56	1	
電腦、電子產品及光學製品製造業	77	61	-	-	-	2	2.60	2	
電力設備製造業	42	26	-	-	-	-	-	-	
機械設備製造業	91	107	1	1.10	1	-	-	-	
汽車及其零件製造業	33	41	1	3.03	1	-	-	-	
其他運輸工具製造業	28	25	-	-	-	-	-	-	
家具製造業	15	7	-	-	-	-	-	-	
其他製造業	30	23	-	-	-	-	-	-	
產業用機械設備維修及安裝業	1	1	-	-	-	-	-	-	
電力及燃氣供應業	7	4	-	-	-	-	-	-	
用水供應及污染整治業	16	16	-	-	-	-	-	-	
營 造 業	158	107	2	1.27	2	3	1.90	5	
批發及零售業	915	802	8	0.87	13	11	1.20	12	
運輸及倉儲業	312	281	1	0.32	1	3	0.96	4	
住宿及餐飲業	509	437	11	2.16	11	-	-	-	
資訊及通訊傳播業	128	83	-	-	-	2	1.56	3	
金融及保險業	150	56	-	-	-	-	-	-	
不動產業	76	52	1	1.32	1	-	-	-	
專業、科學及技術服務業	194	152	-	-	-	1	0.52	2	
支 援 服 務 業	402	349	1	0.25	1	6	1.49	6	
公共行政及國防；強制性社會安全	24	7	-	-	-	-	-	-	
教育服務業	98	63	4	4.08	4	3	3.06	3	
醫療保健及社會工作服務業	234	167	1	0.43	1	2	0.85	2	
藝術、娛樂及休閒服務業	54	56	-	-	-	1	1.85	1	
其他服務業	113	80	2	1.77	2	-	-	-	

說明：1.本表所列實施檢查廠次包括初、複查廠次。

2.申訴案檢查各項不合格百分率=檢查不合格廠次÷實施檢查廠次×100。

表 2-12 勞工勞動條件檢查申訴案

中華民國

行 業 別	勞 動								
	工 資 第21~28條			工作時間 第30.32.33.34條			休息休假 第35~43條		
	廠次	百分率 (%)	項數	廠次	百分率 (%)	項數	廠次	百分率 (%)	項數
總 計	1,099	24.22	1,302	1,034	22.79	1,171	588	12.96	688
農、林、漁、牧業	2	33.33	2	-	-	-	3	50.00	3
礦業及土石採取業	1	50.00	2	-	-	-	-	-	-
製 造 業	253	22.19	271	343	30.09	372	175	15.35	196
食品製造業	37	32.74	39	38	33.63	41	19	16.81	21
飲料製造業	2	28.57	2	2	28.57	2	-	-	-
菸草製造業	-	-	-	-	-	-	-	-	-
紡 織 業	5	13.51	5	7	18.92	7	5	13.51	6
成衣及服飾品製造業	8	44.44	9	8	44.44	8	3	16.67	3
皮革、毛皮及其製品製造業	2	13.33	3	2	13.33	2	2	13.33	2
木竹製品製造業	2	22.22	2	2	22.22	2	3	33.33	4
紙漿、紙及紙製品製造業	6	26.09	7	6	26.09	6	-	-	-
印刷及資料儲存媒體複製業	2	6.25	2	13	40.63	15	3	9.38	4
石油及煤製品製造業	-	-	-	-	-	-	-	-	-
化學材料製造業	2	8.00	2	6	24.00	7	4	16.00	5
化學製品製造業	6	31.58	9	4	21.05	4	2	10.53	2
藥品製造業	6	23.08	7	3	11.54	4	3	11.54	4
橡膠製品製造業	1	7.14	1	2	14.29	2	4	28.57	4
塑膠製品製造業	22	28.21	25	18	23.08	21	10	12.82	12
非金屬礦物製品製造業	10	21.74	10	18	39.13	18	11	23.91	12
基本金屬製造業	2	8.70	2	5	21.74	6	3	13.04	3
金屬製品製造業	32	20.13	35	49	30.82	55	23	14.47	25
電子零組件製造業	29	16.38	30	68	38.42	71	28	15.82	28
電腦、電子產品及光學製品製造業	20	25.97	20	25	32.47	25	9	11.69	9
電力設備製造業	8	19.05	8	9	21.43	10	4	9.52	4
機械設備製造業	22	24.18	22	31	34.07	37	24	26.37	29
汽車及其零件製造業	13	39.39	14	10	30.30	11	3	9.09	6
其他運輸工具製造業	5	17.86	5	6	21.43	7	7	25.00	7
家具製造業	1	6.67	1	2	13.33	2	3	20.00	4
其他製造業	9	30.00	10	9	30.00	9	2	6.67	2
產業用機械設備維修及安裝業	1	100.00	1	-	-	-	-	-	-
電力及燃氣供應業	1	14.29	1	2	28.57	3	-	-	-
用水供應及污染整治業	4	25.00	4	2	12.50	4	5	31.25	6
營 造 業	19	12.03	26	26	16.46	30	7	4.43	8
批發及零售業	272	29.73	340	174	19.02	207	116	12.68	137
運輸及倉儲業	60	19.23	71	103	33.01	120	47	15.06	62
住宿及餐飲業	147	28.88	177	103	20.24	114	83	16.31	90
資訊及通訊傳播業	25	19.53	32	22	17.19	26	5	3.91	5
金融及保險業	17	11.33	17	25	16.67	25	3	2.00	5
不動產業	20	26.32	24	9	11.84	10	8	10.53	9
專業、科學及技術服務業	49	25.26	58	39	20.10	52	15	7.73	19
支 援 服 務 業	106	26.37	140	77	19.15	87	65	16.17	80
公共行政及國防；強制性社會安全	1	4.17	1	-	-	-	4	16.67	5
教育服務業	20	20.41	24	17	17.35	18	8	8.16	10
醫療保健及社會工作服務業	60	25.64	64	52	22.22	61	22	9.40	26
藝術、娛樂及休閒服務業	16	29.63	18	15	27.78	16	14	25.93	17
其他服務業	26	23.01	30	25	22.12	26	8	7.08	10

檢查不合格情形按行業分(續一)

100年

單位：廠(場)、項

基			準			法					
童 工 第44~48條			女 工 第49.50.51條			退 休 第55.56條			職業災害補償 第59條		
廠次	百分率 (%)	項數	廠次	百分率 (%)	項數	廠次	百分率 (%)	項數	廠次	百分率 (%)	項數
6	0.13	9	32	0.71	35	7	0.15	7	24	0.53	37
-	-	-	-	-	-	-	-	-	-	-	-
-	-	-	3	0.26	3	3	0.26	3	2	0.18	2
-	-	-	1	0.88	1	-	-	-	-	-	-
-	-	-	-	-	-	-	-	-	-	-	-
-	-	-	-	-	-	-	-	-	-	-	-
-	-	-	-	-	-	-	-	-	-	-	-
-	-	-	-	-	-	-	-	-	-	-	-
-	-	-	-	-	-	-	-	-	-	-	-
-	-	-	-	-	-	1	5.26	1	-	-	-
-	-	-	-	-	-	-	-	-	-	-	-
-	-	-	1	1.28	1	-	-	-	-	-	-
-	-	-	-	-	-	-	-	-	1	4.35	1
-	-	-	1	0.56	1	-	-	-	-	-	-
-	-	-	-	-	-	-	-	-	-	-	-
-	-	-	-	-	-	-	-	-	1	1.10	1
-	-	-	-	-	-	2	6.06	2	-	-	-
-	-	-	-	-	-	-	-	-	-	-	-
-	-	-	-	-	-	-	-	-	-	-	-
-	-	-	-	-	-	-	-	-	-	-	-
-	-	-	-	-	-	-	-	-	10	6.33	20
-	-	-	12	1.31	15	1	0.11	1	4	0.44	6
-	-	-	4	1.28	4	-	-	-	3	0.96	4
5	0.98	6	4	0.79	4	2	0.39	2	-	-	-
-	-	-	3	2.34	3	1	0.78	1	-	-	-
-	-	-	-	-	-	-	-	-	-	-	-
-	-	-	-	-	-	-	-	-	1	1.32	1
-	-	-	1	0.52	1	-	-	-	-	-	-
1	0.25	3	1	0.25	1	-	-	-	3	0.75	3
-	-	-	-	-	-	-	-	-	1	4.17	1
-	-	-	-	-	-	-	-	-	-	-	-
-	-	-	3	1.28	3	-	-	-	-	-	-
-	-	-	1	1.85	1	-	-	-	-	-	-
-	-	-	-	-	-	-	-	-	-	-	-

表 2-12 勞工勞動條件檢查申訴案

中華民國

行 業 別	勞 動 基 準 法								
	技 術 生 第64~68條			工 作 規 則 第70條			其 他 第74.83條		
	廠次	百分率 (%)	項數	廠次	百分率 (%)	項數	廠次	百分率 (%)	項數
總 計	5	0.11	6	37	0.82	38	192	4.23	204
農、林、漁、牧業	-	-	-	-	-	-	-	-	-
礦業及土石採取業	-	-	-	-	-	-	-	-	-
製 造 業	-	-	-	11	0.96	11	79	6.93	81
食品製造業	-	-	-	-	-	-	4	3.54	4
飲料製造業	-	-	-	-	-	-	-	-	-
菸草製造業	-	-	-	-	-	-	-	-	-
紡 織 業	-	-	-	-	-	-	1	2.70	1
成衣及服飾品製造業	-	-	-	-	-	-	1	5.56	1
皮革、毛皮及其製品製造業	-	-	-	-	-	-	-	-	-
木竹製品製造業	-	-	-	-	-	-	-	-	-
紙漿、紙及紙製品製造業	-	-	-	-	-	-	3	13.04	3
印刷及資料儲存媒體複製業	-	-	-	-	-	-	3	9.38	3
石油及煤製品製造業	-	-	-	-	-	-	-	-	-
化學材料製造業	-	-	-	-	-	-	1	4.00	1
化學製品製造業	-	-	-	1	5.26	1	1	5.26	1
藥品製造業	-	-	-	-	-	-	4	15.38	5
橡膠製品製造業	-	-	-	1	7.14	1	-	-	-
塑膠製品製造業	-	-	-	2	2.56	2	2	2.56	2
非金屬礦物製品製造業	-	-	-	-	-	-	5	10.87	5
基本金屬製造業	-	-	-	-	-	-	3	13.04	3
金屬製品製造業	-	-	-	-	-	-	14	8.81	14
電子零組件製造業	-	-	-	1	0.56	1	10	5.65	10
電腦、電子產品及光學製品製造業	-	-	-	2	2.60	2	2	2.60	2
電力設備製造業	-	-	-	1	2.38	1	2	4.76	2
機械設備製造業	-	-	-	1	1.10	1	11	12.09	11
汽車及其零件製造業	-	-	-	-	-	-	6	18.18	7
其他運輸工具製造業	-	-	-	-	-	-	6	21.43	6
家具製造業	-	-	-	-	-	-	-	-	-
其他製造業	-	-	-	2	6.67	2	-	-	-
產業用機械設備維修及安裝業	-	-	-	-	-	-	-	-	-
電力及燃氣供應業	-	-	-	-	-	-	-	-	-
用水供應及污染整治業	-	-	-	-	-	-	1	6.25	1
營 造 業	-	-	-	-	-	-	3	1.90	4
批發及零售業	-	-	-	10	1.09	10	37	4.04	41
運輸及倉儲業	1	0.32	1	4	1.28	4	5	1.60	5
住宿及餐飲業	3	0.59	3	-	-	-	9	1.77	9
資訊及通訊傳播業	-	-	-	2	1.56	2	9	7.03	9
金融及保險業	-	-	-	-	-	-	9	6.00	9
不動產業	-	-	-	1	1.32	1	4	5.26	4
專業、科學及技術服務業	-	-	-	1	0.52	1	10	5.15	13
支 援 服 務 業	-	-	-	5	1.24	5	10	2.49	11
公共行政及國防；強制性社會安全	-	-	-	-	-	-	-	-	-
教育服務業	-	-	-	-	-	-	4	4.08	4
醫療保健及社會工作服務業	-	-	-	1	0.43	1	6	2.56	6
藝術、娛樂及休閒服務業	-	-	-	1	1.85	1	1	1.85	1
其他服務業	1	0.88	2	1	0.88	2	5	4.42	6

檢查不合格情形按行業分(續二完)

100年 單位：廠(場)、項

就業服務法			職工福利金條例			勞工保險條例			勞動檢查法		
第5.33條			第2.3.5.細7條			第6.7.8.9.10.11.14條			第14.15.26.32條		
廠次	百分率(%)	項數	廠次	百分率(%)	項數	廠次	百分率(%)	項數	廠次	百分率(%)	項數
4	0.09	4	4	0.09	4	77	1.70	81	20	0.44	23
-	-	-	-	-	-	1	16.67	1	-	-	-
-	-	-	-	-	-	-	-	-	-	-	-
-	-	-	-	-	-	20	1.75	21	3	0.26	3
-	-	-	-	-	-	5	4.42	6	-	-	-
-	-	-	-	-	-	-	-	-	-	-	-
-	-	-	-	-	-	-	-	-	1	2.70	1
-	-	-	-	-	-	-	-	-	-	-	-
-	-	-	-	-	-	-	-	-	-	-	-
-	-	-	-	-	-	-	-	-	-	-	-
-	-	-	-	-	-	1	3.13	1	-	-	-
-	-	-	-	-	-	-	-	-	-	-	-
-	-	-	-	-	-	-	-	-	-	-	-
-	-	-	-	-	-	1	7.14	1	-	-	-
-	-	-	-	-	-	-	-	-	1	1.28	1
-	-	-	-	-	-	1	2.17	1	-	-	-
-	-	-	-	-	-	-	-	-	-	-	-
-	-	-	-	-	-	4	2.52	4	-	-	-
-	-	-	-	-	-	2	1.13	2	-	-	-
-	-	-	-	-	-	1	1.30	1	-	-	-
-	-	-	-	-	-	-	-	-	1	2.38	1
-	-	-	-	-	-	5	5.49	5	-	-	-
-	-	-	-	-	-	-	-	-	-	-	-
-	-	-	-	-	-	-	-	-	-	-	-
-	-	-	-	-	-	-	-	-	-	-	-
-	-	-	-	-	-	-	-	-	-	-	-
-	-	-	-	-	-	1	6.25	1	-	-	-
-	-	-	-	-	-	5	3.16	6	4	2.53	6
3	0.33	3	-	-	-	12	1.31	12	5	0.55	5
-	-	-	-	-	-	3	0.96	4	1	0.32	1
-	-	-	-	-	-	18	3.54	18	2	0.39	3
-	-	-	-	-	-	1	0.78	1	1	0.78	1
-	-	-	-	-	-	-	-	-	-	-	-
-	-	-	-	-	-	1	1.32	1	1	1.32	1
-	-	-	1	0.52	1	3	1.55	3	2	1.03	2
1	0.25	1	3	0.75	3	7	1.74	8	-	-	-
-	-	-	-	-	-	-	-	-	-	-	-
-	-	-	-	-	-	-	-	-	-	-	-
-	-	-	-	-	-	3	1.28	3	-	-	-
-	-	-	-	-	-	1	1.85	1	-	-	-
-	-	-	-	-	-	1	0.88	1	1	0.88	1

表 2-13 勞工勞動條件檢查申訴案

中華民國

區 域 別	實 施 檢 查 廠 次	違 反 法 令 項 數	勞					
			總 則 第5.6.7條			勞 動 契 約 第9.13.16.17.19條		
			廠 次	百 分 率 (%)	項 數	廠 次	百 分 率 (%)	項 數
總 計	4,538	3,689	34	0.75	39	35	0.77	41
台 閩 地 區	2,452	2,261	17	0.69	17	10	0.41	12
北 區	712	914	10	1.40	10	8	1.12	9
新 北 市	258	323	2	0.78	2	5	1.94	6
宜 蘭 縣	49	63	3	6.12	3	1	2.04	1
桃 園 縣	283	343	1	0.35	1	2	0.71	2
新 竹 縣	49	69	-	-	-	-	-	-
花 蓮 縣	19	16	-	-	-	-	-	-
基 隆 市	26	50	3	11.54	3	-	-	-
新 竹 市	28	50	1	3.57	1	-	-	-
連 江 縣	-	-	-	-	-	-	-	-
中 區	548	501	-	-	-	1	0.18	1
苗 栗 縣	51	43	-	-	-	-	-	-
彰 化 縣	121	112	-	-	-	1	0.83	1
南 投 縣	44	43	-	-	-	-	-	-
雲 林 縣	31	19	-	-	-	-	-	-
台 中 市	301	284	-	-	-	-	-	-
南 區	1,192	846	7	0.59	7	1	0.08	2
嘉 義 縣	47	33	1	2.13	1	-	-	-
屏 東 縣	71	48	-	-	-	-	-	-
澎 湖 縣	2	-	-	-	-	-	-	-
台 東 縣	6	3	-	-	-	-	-	-
台 南 市	374	256	2	0.53	2	-	-	-
嘉 義 市	48	31	-	-	-	-	-	-
金 門 縣	4	1	-	-	-	-	-	-
高 雄 市	640	474	4	0.63	4	1	0.16	2
臺 北 市 政 府 勞 檢 處	1,623	1,123	13	0.80	18	20	1.23	24
高 雄 市 政 府 勞 檢 處	433	280	4	0.92	4	4	0.92	4
加 工 出 口 區	12	9	-	-	-	1	8.33	1
科 學 工 業 園 區	3	4	-	-	-	-	-	-
中 部 科 學 工 業 園 區	3	3	-	-	-	-	-	-
南 部 科 學 工 業 園 區	12	9	-	-	-	-	-	-

說明：申訴案檢查各項不合格百分率=檢查不合格廠次÷實施檢查廠次×100。

檢查不合格情形按區域分

100年

單位：廠（場）、項

動			基			準			法		
工資 第21~28條			工作時間 第30.32.33.34條			休息休假 第35~43條			童工 第44~48條		
廠次	百分率 (%)	項數	廠次	百分率 (%)	項數	廠次	百分率 (%)	項數	廠次	百分率 (%)	項數
1,099	24.22	1,302	1,034	22.79	1,171	588	12.96	688	6	0.13	9
701	28.59	784	692	28.22	745	403	16.44	449	3	0.12	6
257	36.10	280	303	42.56	328	170	23.88	196	1	0.14	3
104	40.31	115	99	38.37	104	56	21.71	66	-	-	-
19	38.78	20	21	42.86	23	10	20.41	11	-	-	-
92	32.51	100	121	42.76	132	68	24.03	76	1	0.35	3
17	34.69	18	25	51.02	29	14	28.57	16	-	-	-
3	15.79	3	7	36.84	7	3	15.79	3	-	-	-
12	46.15	12	16	61.54	18	8	30.77	10	-	-	-
10	35.71	12	14	50.00	15	11	39.29	14	-	-	-
-	-	-	-	-	-	-	-	-	-	-	-
171	31.20	192	148	27.01	159	89	16.24	96	1	0.18	1
16	31.37	18	13	25.49	14	6	11.76	6	-	-	-
38	31.40	44	30	24.79	31	24	19.83	28	1	0.83	1
17	38.64	18	12	27.27	15	8	18.18	8	-	-	-
6	19.35	6	9	29.03	10	1	3.23	1	-	-	-
94	31.23	106	84	27.91	89	50	16.61	53	-	-	-
273	22.90	312	241	20.22	258	144	12.08	157	1	0.08	2
12	25.53	12	11	23.40	12	4	8.51	5	-	-	-
18	25.35	22	12	16.90	12	11	15.49	11	-	-	-
-	-	-	-	-	-	-	-	-	-	-	-
1	16.67	1	-	-	-	2	33.33	2	-	-	-
72	19.25	79	82	21.93	86	50	13.37	57	1	0.27	2
11	22.92	15	6	12.50	7	6	12.50	6	-	-	-
-	-	-	-	-	-	1	25.00	1	-	-	-
159	24.84	183	130	20.31	141	70	10.94	75	-	-	-
292	17.99	396	250	15.40	331	136	8.38	183	2	0.12	2
104	24.02	120	76	17.55	79	43	9.93	50	1	0.23	1
1	8.33	1	5	41.67	5	2	16.67	2	-	-	-
1	33.33	1	2	66.67	2	1	33.33	1	-	-	-
-	-	-	2	66.67	2	1	33.33	1	-	-	-
-	-	-	7	58.33	7	2	16.67	2	-	-	-

表 2-13 勞工勞動條件檢查申訴案

中華民國

區 域 別	勞 動								
	女 工 第49.50.51條			退 休 第55.56條			職業災害補償 第59條		
	廠次	百分率 (%)	項數	廠次	百分率 (%)	項數	廠次	百分率 (%)	項數
總 計	32	0.71	35	7	0.15	7	24	0.53	37
台 閩 地 區	22	0.90	22	-	-	-	14	0.57	18
北 區	17	2.39	17	-	-	-	4	0.56	6
新 北 市	5	1.94	5	-	-	-	1	0.39	1
宜 蘭 縣	3	6.12	3	-	-	-	-	-	-
桃 園 縣	6	2.12	6	-	-	-	1	0.35	1
新 竹 縣	1	2.04	1	-	-	-	-	-	-
花 蓮 縣	-	-	-	-	-	-	1	5.26	2
基 隆 市	2	7.69	2	-	-	-	1	3.85	2
新 竹 市	-	-	-	-	-	-	-	-	-
連 江 縣	-	-	-	-	-	-	-	-	-
中 區	1	0.18	1	-	-	-	7	1.28	9
苗 栗 縣	-	-	-	-	-	-	1	1.96	1
彰 化 縣	-	-	-	-	-	-	1	0.83	1
南 投 縣	-	-	-	-	-	-	-	-	-
雲 林 縣	1	3.23	1	-	-	-	-	-	-
台 中 市	-	-	-	-	-	-	5	1.66	7
南 區	4	0.34	4	-	-	-	3	0.25	3
嘉 義 縣	2	4.26	2	-	-	-	-	-	-
屏 東 縣	-	-	-	-	-	-	-	-	-
澎 湖 縣	-	-	-	-	-	-	-	-	-
台 東 縣	-	-	-	-	-	-	-	-	-
台 南 市	1	0.27	1	-	-	-	-	-	-
嘉 義 市	-	-	-	-	-	-	-	-	-
金 門 縣	-	-	-	-	-	-	-	-	-
高 雄 市	1	0.16	1	-	-	-	3	0.47	3
臺 北 市 政 府 勞 檢 處	9	0.55	12	6	0.37	6	5	0.31	11
高 雄 市 政 府 勞 檢 處	1	0.23	1	1	0.23	1	5	1.15	8
加 工 出 口 區	-	-	-	-	-	-	-	-	-
科 學 工 業 園 區	-	-	-	-	-	-	-	-	-
中 部 科 學 工 業 園 區	-	-	-	-	-	-	-	-	-
南 部 科 學 工 業 園 區	-	-	-	-	-	-	-	-	-

檢查不合格情形按區域分(續一)

100年

單位：廠(場)、項

基 準 法									就 業 服 務 法		
技 術 生 第64~68條			工 作 規 則 第70條			其 他 第74.83條			第5.33條		
廠 次	百 分 率 (%)	項 數	廠 次	百 分 率 (%)	項 數	廠 次	百 分 率 (%)	項 數	廠 次	百 分 率 (%)	項 數
5	0.11	6	37	0.82	38	192	4.23	204	4	0.09	4
2	0.08	3	29	1.18	29	123	5.02	124	-	-	-
1	0.14	1	14	1.97	14	46	6.46	46	-	-	-
-	-	-	3	1.16	3	20	7.75	20	-	-	-
-	-	-	1	2.04	1	1	2.04	1	-	-	-
-	-	-	5	1.77	5	16	5.65	16	-	-	-
-	-	-	2	4.08	2	3	6.12	3	-	-	-
-	-	-	-	-	-	1	5.26	1	-	-	-
-	-	-	1	3.85	1	-	-	-	-	-	-
1	3.57	1	2	7.14	2	5	17.86	5	-	-	-
-	-	-	-	-	-	-	-	-	-	-	-
1	0.18	2	3	0.55	3	32	5.84	32	-	-	-
-	-	-	-	-	-	4	7.84	4	-	-	-
-	-	-	2	1.65	2	4	3.31	4	-	-	-
-	-	-	-	-	-	2	4.55	2	-	-	-
-	-	-	-	-	-	1	3.23	1	-	-	-
1	0.33	2	1	0.33	1	21	6.98	21	-	-	-
-	-	-	12	1.01	12	45	3.78	46	-	-	-
-	-	-	-	-	-	1	2.13	1	-	-	-
-	-	-	1	1.41	1	-	-	-	-	-	-
-	-	-	-	-	-	-	-	-	-	-	-
-	-	-	-	-	-	-	-	-	-	-	-
-	-	-	3	0.80	3	18	4.81	19	-	-	-
-	-	-	2	4.17	2	1	2.08	1	-	-	-
-	-	-	-	-	-	-	-	-	-	-	-
-	-	-	6	0.94	6	25	3.91	25	-	-	-
3	0.18	3	7	0.43	8	68	4.19	79	4	0.25	4
-	-	-	1	0.23	1	1	0.23	1	-	-	-
-	-	-	-	-	-	-	-	-	-	-	-
-	-	-	-	-	-	-	-	-	-	-	-
-	-	-	-	-	-	-	-	-	-	-	-
-	-	-	-	-	-	-	-	-	-	-	-

表 2-13 勞工勞動條件檢查申訴案檢查不合格情形按區域分(續二完)

		中華民國100年						單位：廠(場)、項		
區 域 別		職工福利金條例			勞工保險條例			勞動檢查法		
		第2.3.5.細7條			第6.7.8.9.10.11.14條			第14.15.26.32條		
		廠次	百分率 (%)	項數	廠次	百分率 (%)	項數	廠次	百分率 (%)	項數
總	計	4	0.09	4	77	1.70	81	20	0.44	23
台	閩 地 區	3	0.12	3	44	1.79	47	2	0.08	2
	北 區	-	-	-	4	0.56	4	-	-	-
	新 北 市	-	-	-	1	0.39	1	-	-	-
	宜 蘭 縣	-	-	-	-	-	-	-	-	-
	桃 園 縣	-	-	-	1	0.35	1	-	-	-
	新 竹 縣	-	-	-	-	-	-	-	-	-
	花 蓮 縣	-	-	-	-	-	-	-	-	-
	基 隆 市	-	-	-	2	7.69	2	-	-	-
	新 竹 市	-	-	-	-	-	-	-	-	-
	連 江 縣	-	-	-	-	-	-	-	-	-
	中 區	2	0.36	2	2	0.36	3	-	-	-
	苗 栗 縣	-	-	-	-	-	-	-	-	-
	彰 化 縣	-	-	-	-	-	-	-	-	-
	南 投 縣	-	-	-	-	-	-	-	-	-
	雲 林 縣	-	-	-	-	-	-	-	-	-
	台 中 市	2	0.66	2	2	0.66	3	-	-	-
	南 區	1	0.08	1	38	3.19	40	2	0.17	2
	嘉 義 縣	-	-	-	-	-	-	-	-	-
	屏 東 縣	-	-	-	2	2.82	2	-	-	-
	澎 湖 縣	-	-	-	-	-	-	-	-	-
	台 東 縣	-	-	-	-	-	-	-	-	-
	台 南 市	1	0.27	1	5	1.34	5	1	0.27	1
	嘉 義 市	-	-	-	-	-	-	-	-	-
	金 門 縣	-	-	-	-	-	-	-	-	-
	高 雄 市	-	-	-	31	4.84	33	1	0.16	1
	臺 北 市 政 府 勞 檢 處	1	0.06	1	23	1.42	24	18	1.11	21
	高 雄 市 政 府 勞 檢 處	-	-	-	10	2.31	10	-	-	-
	加 工 出 口 區	-	-	-	-	-	-	-	-	-
	科 學 工 業 園 區	-	-	-	-	-	-	-	-	-
	中 部 科 學 工 業 園 區	-	-	-	-	-	-	-	-	-
	南 部 科 學 工 業 園 區	-	-	-	-	-	-	-	-	-

表 2-14 勞工分業安全衛生檢查次數

		中華民國100年			單位：廠次		
行 業 別	總受檢 廠 次	初 查		複 查			
		廠 次	初查比率(%)	廠 次	複查比率(%)	複查率	
總 計	101,689	72,580	71.37	29,109	28.63	40.11	
農、林、漁、牧業	61	55	90.16	6	9.84	10.91	
礦業及土石採取業	95	77	81.05	18	18.95	23.38	
製 造 業	20,682	16,733	80.91	3,949	19.09	23.60	
食品製造業	1,254	1,161	92.58	93	7.42	8.01	
飲料製造業	116	107	92.24	9	7.76	8.41	
菸草製造業	10	10	100.00	-	-	-	
紡 織 業	708	542	76.55	166	23.45	30.63	
成衣及服飾品製造業	65	55	84.62	10	15.38	18.18	
皮革、毛皮及其製品製造業	169	126	74.56	43	25.44	34.13	
木竹製品製造業	69	58	84.06	11	15.94	18.97	
紙漿、紙及紙製品製造業	480	408	85.00	72	15.00	17.65	
印刷及資料儲存媒體複製業	111	92	82.88	19	17.12	20.65	
石油及煤製品製造業	234	215	91.88	19	8.12	8.84	
化學材料製造業	1,669	1,321	79.15	348	20.85	26.34	
化學製品製造業	1,473	1,133	76.92	340	23.08	30.01	
藥品製造業	244	203	83.20	41	16.80	20.20	
橡膠製品製造業	259	208	80.31	51	19.69	24.52	
塑膠製品製造業	1,108	849	76.62	259	23.38	30.51	
非金屬礦物製品製造業	1,537	999	65.00	538	35.00	53.85	
基本金屬製造業	1,656	1,352	81.64	304	18.36	22.49	
金屬製品製造業	3,765	3,050	81.01	715	18.99	23.44	
電子零組件製造業	1,553	1,297	83.52	256	16.48	19.74	
電腦、電子產品及光學製品製造業	437	362	82.84	75	17.16	20.72	
電力設備製造業	539	427	79.22	112	20.78	26.23	
機械設備製造業	1,715	1,470	85.71	245	14.29	16.67	
汽車及其零件製造業	444	351	79.05	93	20.95	26.50	
其他運輸工具製造業	642	565	88.01	77	11.99	13.63	
家具製造業	139	110	79.14	29	20.86	26.36	
其他製造業	271	247	91.14	24	8.86	9.72	
產業用機械設備維修及安裝業	15	15	100.00	-	-	-	
電力及燃氣供應業	952	708	74.37	244	25.63	34.46	
用水供應及污染整治業	421	376	89.31	45	10.69	11.97	
營 造 業	67,008	44,953	67.09	22,055	32.91	49.06	
批發及零售業*	3,278	2,575	78.55	703	21.45	27.30	
運輸及倉儲業	1,498	1,315	87.78	183	12.22	13.92	
住宿及餐飲業	2,208	1,307	59.19	901	40.81	68.94	
資訊及通訊傳播業*	304	261	85.86	43	14.14	16.48	
金融及保險業	53	46	86.79	7	13.21	15.22	
不動產業*	846	527	62.29	319	37.71	60.53	
專業、科學及技術服務業*	852	724	84.98	128	15.02	17.68	
支援服務業*	2,124	1,907	89.78	217	10.22	11.38	
公共行政及國防；強制性社會安全*	178	152	85.39	26	14.61	17.11	
教育服務業*	111	88	79.28	23	20.72	26.14	
醫療保健及社會工作服務業*	447	313	70.02	134	29.98	42.81	
藝術、娛樂及休閒服務業*	163	143	87.73	20	12.27	13.99	
其他服務業*	408	320	78.43	88	21.57	27.50	

說明：1. 初查比率 = 初查廠次 ÷ 總受檢廠次 × 100。

2. 複查比率 = 複查廠次 ÷ 總受檢廠次 × 100。

3. 複查率 = 複查廠次 ÷ 初查廠次 × 100。

4. *係表示該行業僅部分適用勞工安全衛生法，詳如附錄3。

表 2-15 勞工安全衛生檢查初

中華民國

行 業 別	實 施 檢 查 廠 次	違 反 法 令 項 數	安 全					
			安全衛生法 第五 條 計			一般機械安全設備不良 (勞工安全衛生設施規則 第41-57條)		
			廠 次	%	項 數	廠 次	%	項 數
總 計	72,580	107,877	37,652	51.88	78,638	3,043	4.19	3,509
農、林、漁、牧業	55	75	16	29.09	29	3	5.45	3
礦業及土石採取業	77	165	49	63.64	106	9	11.69	11
製 造 業	16,733	38,204	9,000	53.79	23,626	2,119	12.66	2,532
食品製造業	1,161	2,616	700	60.29	1,526	101	8.70	113
飲料製造業	107	280	68	63.55	169	7	6.54	8
菸草製造業	10	12	9	90.00	11	-	-	-
紡 織 業	542	1,485	339	62.55	965	88	16.24	100
成衣及服飾品製造業	55	144	36	65.45	87	9	16.36	11
皮革、毛皮及其製品製造業	126	244	56	44.44	140	18	14.29	19
木竹製品製造業	58	237	36	62.07	127	21	36.21	27
紙漿、紙及紙製品製造業	408	1,013	273	66.91	663	64	15.69	74
印刷及資料儲存媒體複製業	92	267	50	54.35	141	13	14.13	15
石油及煤製品製造業	215	148	51	23.72	113	5	2.33	6
化學材料製造業	1,321	1,694	539	40.80	1,124	55	4.16	66
化學製品製造業	1,133	2,263	574	50.66	1,413	87	7.68	95
藥品製造業	203	454	104	51.23	233	13	6.40	15
橡膠製品製造業	208	524	123	59.13	345	40	19.23	45
塑膠製品製造業	849	2,462	527	62.07	1,591	142	16.73	165
非金屬礦物製品製造業	999	2,717	632	63.26	1,725	172	17.22	214
基本金屬製造業	1,352	2,806	677	50.07	1,867	178	13.17	210
金屬製品製造業	3,050	8,415	1,842	60.39	5,237	518	16.98	636
電子零組件製造業	1,297	2,174	494	38.09	1,046	75	5.78	89
電腦、電子產品及光學製品製造業	362	633	141	38.95	312	30	8.29	34
電力設備製造業	427	749	210	49.18	472	40	9.37	48
機械設備製造業	1,470	3,868	838	57.01	2,477	245	16.67	299
汽車及其零件製造業	351	939	197	56.13	545	61	17.38	76
其他運輸工具製造業	565	1,055	264	46.73	686	68	12.04	83
家具製造業	110	347	78	70.91	240	34	30.91	41
其他製造業	247	646	136	55.06	363	35	14.17	43
產業用機械設備維修及安裝業	15	12	6	40.00	8	-	-	-
電力及燃氣供應業	708	883	339	47.88	620	14	1.98	15
用水供應及污染整治業	376	599	178	47.34	328	10	2.66	13
營 造 業	44,953	57,361	24,741	55.04	47,733	658	1.46	675
批發及零售業*	2,575	4,043	1,261	48.97	2,411	111	4.31	129
運輸及倉儲業	1,315	1,201	341	25.93	605	27	2.05	29
住宿及餐飲業	1,307	1,279	381	29.15	695	16	1.22	17
資訊及通訊傳播業*	261	279	115	44.06	191	1	0.38	1
金融及保險業	46	26	6	13.04	12	-	-	-
不動產業*	527	515	249	47.25	398	3	0.57	3
專業、科學及技術服務業*	724	865	299	41.30	557	17	2.35	17
支援服務業*	1,907	882	348	18.25	542	6	0.31	7
公共行政及國防；強制性社會安全*	152	225	41	26.97	86	5	3.29	6
教育服務業*	88	253	37	42.05	130	14	15.91	18
醫療保健及社會工作服務業*	313	474	118	37.70	262	10	3.19	11
藝術、娛樂及休閒服務業*	143	59	18	12.59	36	1	0.70	1
其他服務業*	320	489	115	35.94	271	19	5.94	21

說明：1.初複查有跨越年度情形者，對初查之統計基準，以檢查事業單位前三年內未受檢查為初查，曾受檢查為複查。

2.對前項初複查統計，事業單位名稱變更登記者應重新計算，若僅業主變更則仍然維持。

3.初查不合格百分率(%)=初查不合格廠次÷實施檢查廠次×100。

4.*係表示該行業僅部分適用勞工安全衛生法，詳如附錄3。

查不合格情形按行業分

100年

單位：廠（場）、項

衛 生 法 第 5 條			衛 生 法 第 5 條			衛 生 法 第 5 條			衛 生 法 第 5 條		
工作機械、木材加工機械安全設備不良(勞工安全衛生設施規則第58-68條)			衝壓機械及剪斷機械安全設備不良(勞工安全衛生設施規則第69-72條)			離心機械、粉碎機、混合機、滾輾機等安全設備不良(勞工安全衛生設施規則第73-86條)			特殊危險機具安全設備不良(勞工安全衛生設施規則第87-113條)		
廠次	%	項數	廠次	%	項數	廠次	%	項數	廠次	%	項數
321	0.44	328	24	0.03	25	745	1.03	771	7,094	9.77	8,706
-	-	-	-	-	-	-	-	-	3	5.45	3
-	-	-	-	-	-	-	-	-	13	16.88	14
279	1.67	286	23	0.14	24	646	3.86	672	2,721	16.26	3,868
7	0.60	7	-	-	-	50	4.31	54	113	9.73	142
4	3.74	4	-	-	-	5	4.67	5	14	13.08	22
-	-	-	-	-	-	-	-	-	2	20.00	2
9	1.66	9	-	-	-	31	5.72	35	75	13.84	100
1	1.82	1	-	-	-	4	7.27	4	8	14.55	9
-	-	-	-	-	-	4	3.17	4	12	9.52	15
6	10.34	6	-	-	-	6	10.34	6	11	18.97	12
10	2.45	10	-	-	-	22	5.39	23	53	12.99	81
3	3.26	3	-	-	-	9	9.78	9	14	15.22	18
1	0.47	1	-	-	-	1	0.47	1	8	3.72	9
4	0.30	4	-	-	-	14	1.06	15	101	7.65	131
7	0.62	7	-	-	-	18	1.59	18	134	11.83	178
1	0.49	1	-	-	-	3	1.48	3	22	10.84	34
2	0.96	2	-	-	-	18	8.65	18	31	14.90	41
23	2.71	23	-	-	-	69	8.13	73	173	20.38	229
12	1.20	12	-	-	-	28	2.80	28	178	17.82	232
12	0.89	12	-	-	-	60	4.44	62	287	21.23	422
59	1.93	60	12	0.39	13	155	5.08	162	733	24.03	1,077
11	0.85	11	1	0.08	1	25	1.93	25	86	6.63	112
6	1.66	6	-	-	-	4	1.10	4	37	10.22	45
11	2.58	11	-	-	-	14	3.28	14	54	12.65	76
54	3.67	60	5	0.34	5	57	3.88	58	367	24.97	586
14	3.99	14	3	0.85	3	12	3.42	12	67	19.09	90
14	2.48	14	1	0.18	1	12	2.12	12	84	14.87	122
4	3.64	4	1	0.91	1	11	10.00	11	25	22.73	40
4	1.62	4	-	-	-	14	5.67	16	32	12.96	43
-	-	-	-	-	-	-	-	-	-	-	-
1	0.14	1	-	-	-	4	0.56	4	36	5.08	43
1	0.27	1	-	-	-	4	1.06	4	24	6.38	41
24	0.05	24	-	-	-	8	0.02	8	3,779	8.41	4,086
4	0.16	4	1	0.04	1	39	1.51	39	185	7.18	241
2	0.15	2	-	-	-	12	0.91	12	62	4.71	79
1	0.08	1	-	-	-	12	0.92	12	42	3.21	49
-	-	-	-	-	-	-	-	-	3	1.15	3
-	-	-	-	-	-	-	-	-	2	4.35	2
-	-	-	-	-	-	-	-	-	15	2.85	15
-	-	-	-	-	-	1	0.14	1	56	7.73	70
1	0.05	1	-	-	-	-	-	-	96	5.03	124
-	-	-	-	-	-	2	1.32	2	2	1.32	2
4	4.55	4	-	-	-	2	2.27	2	14	15.91	19
1	0.32	1	-	-	-	6	1.92	6	7	2.24	10
-	-	-	-	-	-	1	0.70	1	1	0.70	1
3	0.94	3	-	-	-	8	2.50	8	33	10.31	36

表 2-15 勞工安全衛生檢查初

中華民國

行 業 別	安			全			全		
	鍋爐、壓力容器(蒸氣類) 安全設備不良(鍋爐及壓力 容器安全規則、製造設施標 準)			起重升降機具安全設備不良 (起重升降機具安全規則)			高壓氣體容器及設備安全設 備不良(高壓氣體勞工安全 規則及有關規定)		
	廠 次	%	項 數	廠 次	%	項 數	廠 次	%	項 數
總 計	282	0.39	338	2,169	2.99	2,470	271	0.37	342
農、林、漁、牧業	1	1.82	1	1	1.82	1	2	3.64	3
礦業及土石採取業	2	2.60	2	1	1.30	1	1	1.30	1
製 造 業	208	1.24	249	181	1.08	208	148	0.88	180
食品製造業	27	2.33	32	4	0.34	6	8	0.69	8
飲料製造業	1	0.93	1	-	-	-	2	1.87	2
菸草製造業	-	-	-	-	-	-	-	-	-
紡 織 業	19	3.51	26	3	0.55	3	-	-	-
成衣及服飾品製造業	3	5.45	4	-	-	-	-	-	-
皮革、毛皮及其製品製造業	5	3.97	6	-	-	-	-	-	-
木竹製品製造業	1	1.72	2	-	-	-	-	-	-
紙漿、紙及紙製品製造業	6	1.47	9	3	0.74	3	2	0.49	2
印刷及資料儲存媒體複製業	2	2.17	2	-	-	-	1	1.09	2
石油及煤製品製造業	6	2.79	8	-	-	-	3	1.40	4
化學材料製造業	28	2.12	31	3	0.23	3	31	2.35	38
化學製品製造業	27	2.38	34	3	0.26	3	16	1.41	20
藥品製造業	4	1.97	5	1	0.49	1	1	0.49	1
橡膠製品製造業	6	2.88	6	1	0.48	1	3	1.44	4
塑膠製品製造業	21	2.47	23	8	0.94	8	2	0.24	2
非金屬礦物製品製造業	4	0.40	4	2	0.20	2	10	1.00	12
基本金屬製造業	10	0.74	13	20	1.48	21	11	0.81	11
金屬製品製造業	18	0.59	20	76	2.49	95	35	1.15	43
電子零組件製造業	6	0.46	7	1	0.08	1	4	0.31	5
電腦、電子產品及光學製品製造業	1	0.28	1	2	0.55	2	1	0.28	4
電力設備製造業	2	0.47	2	10	2.34	11	1	0.23	1
機械設備製造業	1	0.07	1	30	2.04	34	2	0.14	3
汽車及其零件製造業	2	0.57	2	8	2.28	8	4	1.14	5
其他運輸工具製造業	3	0.53	5	4	0.71	4	4	0.71	4
家具製造業	1	0.91	1	2	1.82	2	5	4.55	7
其他製造業	4	1.62	4	-	-	-	2	0.81	2
產業用機械設備維修及安裝業	-	-	-	-	-	-	-	-	-
電力及燃氣供應業	5	0.71	5	8	1.13	9	94	13.28	124
用水供應及污染整治業	3	0.80	4	4	1.06	4	-	-	-
營 造 業	-	-	-	1,740	3.87	1,921	-	-	-
批發及零售業*	21	0.82	21	37	1.44	52	12	0.47	18
運輸及倉儲業	3	0.23	3	25	1.90	35	5	0.38	7
住宿及餐飲業	14	1.07	22	6	0.46	6	6	0.46	6
資訊及通訊傳播業*	-	-	-	1	0.38	2	-	-	-
金融及保險業	-	-	-	-	-	-	-	-	-
不動產業*	-	-	-	10	1.90	11	-	-	-
專業、科學及技術服務業*	1	0.14	1	37	5.11	62	1	0.14	1
支援服務業*	1	0.05	1	108	5.66	142	-	-	-
公共行政及國防；強制性社會安全*	1	0.66	1	3	1.97	6	-	-	-
教 育 服 務 業*	-	-	-	-	-	-	-	-	-
醫療保健及社會工作服務業*	16	5.11	19	-	-	-	2	0.64	2
藝術、娛樂及休閒服務業*	1	0.70	1	-	-	-	-	-	-
其他服務業*	5	1.56	8	7	2.19	10	-	-	-

查不合格情形按行業分(續一)

100年 單位：廠(場)、項

衛 生 法 第 5 條			第 5 條			第 5 條			第 5 條		
危險場所爆炸、火災、腐蝕防止安全設備不良(勞工安全衛生設施規則第168-223條)			墜落、物體飛落災害防止安全設施不良(勞工安全衛生設施規則第224-238條)			施工架及施工構台安全不良(營造安全衛生設施標準第39-62之2條)			擋土支撐不良(營造安全衛生設施標準第71-79條)		
廠 次	%	項 數	廠 次	%	項 數	廠 次	%	項 數	廠 次	%	項 數
1,544	2.13	1,892	10,628	14.64	15,068	6,271	8.64	8,893	654	0.90	747
1	1.82	1	4	7.27	4	-	-	-	-	-	-
5	6.49	5	14	18.18	21	1	1.30	2	3	3.90	4
1,151	6.88	1,457	1,730	10.34	2,043	152	0.91	198	10	0.06	12
37	3.19	42	146	12.58	172	-	-	-	-	-	-
12	11.21	18	18	16.82	24	-	-	-	-	-	-
1	10.00	1	-	-	-	-	-	-	-	-	-
42	7.75	59	73	13.47	86	-	-	-	-	-	-
3	5.45	3	3	5.45	3	-	-	-	-	-	-
4	3.17	6	8	6.35	10	-	-	-	-	-	-
4	6.90	5	13	22.41	15	-	-	-	-	-	-
25	6.13	31	44	10.78	52	-	-	-	-	-	-
11	11.96	12	7	7.61	11	-	-	-	-	-	-
15	6.98	18	15	6.98	17	-	-	-	-	-	-
169	12.79	207	87	6.59	98	14	1.06	14	-	-	-
199	17.56	284	101	8.91	126	4	0.35	5	-	-	-
20	9.85	29	19	9.36	26	-	-	-	-	-	-
13	6.25	19	20	9.62	24	-	-	-	-	-	-
66	7.77	95	111	13.07	129	-	-	-	-	-	-
33	3.30	39	169	16.92	197	13	1.30	17	2	0.20	2
57	4.22	62	125	9.25	149	4	0.30	4	2	0.15	2
161	5.28	185	352	11.54	415	70	2.30	88	2	0.07	2
93	7.17	124	76	5.86	84	2	0.15	2	-	-	-
20	5.52	25	22	6.08	23	1	0.28	1	-	-	-
17	3.98	18	30	7.03	35	8	1.87	17	-	-	-
64	4.35	71	165	11.22	197	28	1.90	39	4	0.27	6
22	6.27	29	40	11.40	49	1	0.28	1	-	-	-
38	6.73	43	47	8.32	54	3	0.53	5	-	-	-
11	10.00	13	15	13.64	16	-	-	-	-	-	-
14	5.67	19	24	9.72	31	3	1.21	3	-	-	-
-	-	-	-	-	-	1	6.67	2	-	-	-
53	7.49	58	60	8.47	65	6	0.85	7	1	0.14	1
10	2.66	11	35	9.31	40	9	2.39	10	1	0.27	1
180	0.40	186	8,150	18.13	12,093	5,897	13.12	8,393	621	1.38	707
73	2.83	91	259	10.06	328	62	2.41	83	3	0.12	4
22	1.67	25	47	3.57	54	3	0.23	5	3	0.23	4
15	1.15	18	33	2.52	42	1	0.08	4	-	-	-
-	-	-	25	9.58	30	-	-	-	-	-	-
-	-	-	1	2.17	4	2	4.35	2	-	-	-
1	0.19	1	84	15.94	100	76	14.42	104	4	0.76	4
3	0.41	3	82	11.33	106	35	4.83	52	5	0.69	6
4	0.21	4	46	2.41	56	20	1.05	24	2	0.10	2
3	1.97	4	9	5.92	11	-	-	-	-	-	-
4	4.55	5	5	5.68	5	-	-	-	-	-	-
11	3.51	15	23	7.35	34	1	0.32	2	-	-	-
-	-	-	5	3.50	6	-	-	-	-	-	-
8	2.50	8	16	5.00	26	6	1.88	7	1	0.31	2

表 2-15 勞工安全衛生檢查初

中華民國

行 業 別	安						全		
	模板支撐不良 (營造安全衛生設施標準 第130-147條)			電氣設備安全設施不良 (勞工安全衛生設施規則 第239-276條)			勞工身體防護不良 (勞工安全衛生設施規則 第277-291條)		
	廠 次	%	項 數	廠 次	%	項 數	廠 次	%	項 數
總 計	1,677	2.31	2,072	10,595	14.60	13,247	3,338	4.60	3,476
農、林、漁、牧業	-	-	-	3	5.45	4	1	1.82	1
礦業及土石採取業	1	1.30	1	18	23.38	20	6	7.79	6
製 造 業	6	0.04	9	3,087	18.45	4,289	867	5.18	915
食品製造業	-	-	-	182	15.68	224	59	5.08	64
飲料製造業	-	-	-	15	14.02	16	7	6.54	7
菸草製造業	-	-	-	-	-	-	1	10.00	1
紡 織 業	-	-	-	122	22.51	166	45	8.30	47
成衣及服飾品製造業	-	-	-	17	30.91	21	3	5.45	3
皮革、毛皮及其製品製造業	-	-	-	24	19.05	32	5	3.97	5
木竹製品製造業	-	-	-	14	24.14	18	3	5.17	4
紙漿、紙及紙製品製造業	-	-	-	84	20.59	106	35	8.58	37
印刷及資料儲存媒體複製業	-	-	-	16	17.39	21	5	5.43	5
石油及煤製品製造業	-	-	-	12	5.58	15	2	0.93	2
化學材料製造業	-	-	-	107	8.10	142	25	1.89	27
化學製品製造業	-	-	-	145	12.80	189	48	4.24	50
藥品製造業	-	-	-	24	11.82	33	6	2.96	8
橡膠製品製造業	-	-	-	48	23.08	63	9	4.33	10
塑膠製品製造業	-	-	-	248	29.21	347	39	4.59	41
非金屬礦物製品製造業	1	0.10	2	227	22.72	290	73	7.31	79
基本金屬製造業	-	-	-	239	17.68	351	81	5.99	83
金屬製品製造業	4	0.13	6	715	23.44	1,037	185	6.07	194
電子零組件製造業	-	-	-	120	9.25	156	47	3.62	50
電腦、電子產品及光學製品製造業	-	-	-	48	13.26	67	14	3.87	15
電力設備製造業	-	-	-	73	17.10	98	22	5.15	22
機械設備製造業	1	0.07	1	346	23.54	531	79	5.37	83
汽車及其零件製造業	-	-	-	71	20.23	101	13	3.70	15
其他運輸工具製造業	-	-	-	110	19.47	156	38	6.73	39
家具製造業	-	-	-	29	26.36	42	7	6.36	8
其他製造業	-	-	-	51	20.65	67	14	5.67	14
產業用機械設備維修及安裝業	-	-	-	-	-	-	2	13.33	2
電力及燃氣供應業	-	-	-	107	15.11	135	14	1.98	15
用水供應及污染整治業	3	0.80	5	37	9.84	49	11	2.93	13
營 造 業	1,636	3.64	2,019	6,341	14.11	7,434	2,190	4.87	2,268
批發及零售業*	8	0.31	10	527	20.47	680	76	2.95	78
運輸及倉儲業	-	-	-	83	6.31	110	20	1.52	21
住宿及餐飲業	-	-	-	89	6.81	121	9	0.69	9
資訊及通訊傳播業*	-	-	-	16	6.13	18	18	6.90	22
金融及保險業	1	2.17	2	1	2.17	1	-	-	-
不動產業*	14	2.66	14	53	10.06	54	14	2.66	14
專業、科學及技術服務業*	8	1.10	12	55	7.60	69	45	6.22	45
支援服務業*	-	-	-	36	1.89	40	36	1.89	37
公共行政及國防；強制性社會安全*	-	-	-	16	10.53	22	1	0.66	1
教育服務業*	-	-	-	30	34.09	65	1	1.14	1
醫療保健及社會工作服務業*	-	-	-	40	12.78	57	13	4.15	14
藝術、娛樂及休閒服務業*	-	-	-	7	4.90	7	3	2.10	3
其他服務業*	-	-	-	49	15.31	72	13	4.06	13

查不合格情形按行業分(續二)

100年

單位：廠(場)、項

衛生法第5條											
有害作業環境設施不良 (勞工安全衛生設施規則 第292、298條)			危害物及有害物之處理 (勞工安全衛生設施規則 第293條-297條、299條)			噪音處理及防止 (勞工安全衛生設施規則 第300條)			振動 (勞工安全衛生設施規則 第301、302條)		
廠次	%	項數	廠次	%	項數	廠次	%	項數	廠次	%	項數
59	0.08	60	57	0.08	57	337	0.46	404	-	-	-
-	-	-	1	1.82	1	-	-	-	-	-	-
-	-	-	-	-	-	1	1.30	1	-	-	-
48	0.29	49	17	0.10	17	308	1.84	374	-	-	-
2	0.17	2	-	-	-	20	1.72	25	-	-	-
-	-	-	-	-	-	4	3.74	6	-	-	-
-	-	-	-	-	-	1	10.00	1	-	-	-
1	0.18	1	-	-	-	31	5.72	42	-	-	-
-	-	-	-	-	-	2	3.64	2	-	-	-
1	0.79	1	-	-	-	-	-	-	-	-	-
-	-	-	-	-	-	1	1.72	1	-	-	-
2	0.49	2	1	0.25	1	17	4.17	17	-	-	-
-	-	-	-	-	-	3	3.26	4	-	-	-
-	-	-	1	0.47	1	1	0.47	1	-	-	-
-	-	-	1	0.08	1	12	0.91	13	-	-	-
2	0.18	2	1	0.09	1	12	1.06	14	-	-	-
-	-	-	-	-	-	2	0.99	2	-	-	-
-	-	-	1	0.48	1	5	2.40	7	-	-	-
2	0.24	2	-	-	-	17	2.00	18	-	-	-
11	1.10	11	1	0.10	1	19	1.90	22	-	-	-
9	0.67	10	1	0.07	1	31	2.29	36	-	-	-
6	0.20	6	8	0.26	8	55	1.80	76	-	-	-
2	0.15	2	2	0.15	2	28	2.16	31	-	-	-
1	0.28	1	-	-	-	2	0.55	3	-	-	-
2	0.47	2	-	-	-	5	1.17	6	-	-	-
2	0.14	2	-	-	-	12	0.82	15	-	-	-
-	-	-	-	-	-	10	2.85	14	-	-	-
3	0.53	3	-	-	-	10	1.77	10	-	-	-
-	-	-	-	-	-	1	0.91	1	-	-	-
2	0.81	2	-	-	-	7	2.83	7	-	-	-
-	-	-	-	-	-	-	-	-	-	-	-
1	0.14	1	1	0.14	1	6	0.85	6	-	-	-
-	-	-	1	0.27	1	1	0.27	1	-	-	-
2	0.00	2	30	0.07	30	11	0.02	12	-	-	-
1	0.04	1	6	0.23	6	6	0.23	6	-	-	-
-	-	-	-	-	-	2	0.15	2	-	-	-
-	-	-	-	-	-	-	-	-	-	-	-
-	-	-	1	0.38	1	-	-	-	-	-	-
-	-	-	-	-	-	-	-	-	-	-	-
-	-	-	-	-	-	-	-	-	-	-	-
1	0.14	1	-	-	-	1	0.14	1	-	-	-
-	-	-	-	-	-	-	-	-	-	-	-
-	-	-	-	-	-	-	-	-	-	-	-
1	1.14	1	-	-	-	-	-	-	-	-	-
4	1.28	4	-	-	-	-	-	-	-	-	-
-	-	-	-	-	-	-	-	-	-	-	-
1	0.31	1	-	-	-	1	0.31	1	-	-	-

表 2-15 勞工安全衛生檢查初

中華民國

行 業 別	安						全		
	溫度及濕度 (勞工安全衛生設施規則 第303-308條)			通風及換氣設施 (勞工安全衛生設施規則 第309-312條)			其他防止危害設備(勞工安全衛生 設施規則第114-167,315-317條等 有關設備規定)		
	廠 次	%	項 數	廠 次	%	項 數	廠 次	%	項 數
總 計	4	0.01	4	69	0.10	69	4,494	6.19	5,157
農、林、漁、牧業	-	-	-	-	-	-	1	1.82	1
礦業及土石採取業	-	-	-	-	-	-	2	2.60	2
製 造 業	4	0.02	4	9	0.05	9	1,661	9.93	1,967
食品製造業	-	-	-	1	0.09	1	65	5.60	76
飲料製造業	-	-	-	-	-	-	13	12.15	20
菸草製造業	-	-	-	-	-	-	1	10.00	1
紡 織 業	1	0.18	1	-	-	-	84	15.50	99
成衣及服飾品製造業	-	-	-	-	-	-	8	14.55	10
皮革、毛皮及其製品製造業	-	-	-	-	-	-	15	11.90	19
木竹製品製造業	-	-	-	-	-	-	14	24.14	16
紙漿、紙及紙製品製造業	-	-	-	-	-	-	58	14.22	74
印刷及資料儲存媒體複製業	1	1.09	1	-	-	-	12	13.04	15
石油及煤製品製造業	-	-	-	-	-	-	9	4.19	9
化學材料製造業	-	-	-	1	0.08	1	83	6.28	97
化學製品製造業	-	-	-	-	-	-	140	12.36	169
藥品製造業	-	-	-	-	-	-	13	6.40	14
橡膠製品製造業	-	-	-	1	0.48	1	30	14.42	38
塑膠製品製造業	-	-	-	-	-	-	165	19.43	199
非金屬礦物製品製造業	-	-	-	1	0.10	1	145	14.51	192
基本金屬製造業	-	-	-	1	0.07	1	148	10.95	166
金屬製品製造業	1	0.03	1	-	-	-	297	9.74	335
電子零組件製造業	1	0.08	1	-	-	-	57	4.39	61
電腦、電子產品及光學製品製造業	-	-	-	-	-	-	24	6.63	25
電力設備製造業	-	-	-	-	-	-	27	6.32	37
機械設備製造業	-	-	-	3	0.20	3	130	8.84	152
汽車及其零件製造業	-	-	-	1	0.28	1	32	9.12	37
其他運輸工具製造業	-	-	-	-	-	-	49	8.67	56
家具製造業	-	-	-	-	-	-	13	11.82	15
其他製造業	-	-	-	-	-	-	27	10.93	33
產業用機械設備維修及安裝業	-	-	-	-	-	-	2	13.33	2
電力及燃氣供應業	-	-	-	1	0.14	1	19	2.68	20
用水供應及污染整治業	-	-	-	-	-	-	31	8.24	35
營 造 業	-	-	-	53	0.12	53	2,500	5.56	2,825
批發及零售業*	-	-	-	4	0.16	4	121	4.70	130
運輸及倉儲業	-	-	-	-	-	-	53	4.03	62
住宿及餐飲業	-	-	-	-	-	-	4	0.31	4
資訊及通訊傳播業*	-	-	-	-	-	-	12	4.60	15
金融及保險業	-	-	-	-	-	-	-	-	-
不動產業*	-	-	-	-	-	-	46	8.73	47
專業、科學及技術服務業*	-	-	-	1	0.14	1	8	1.10	9
支援服務業*	-	-	-	-	-	-	20	1.05	21
公共行政及國防；強制性社會安全*	-	-	-	-	-	-	8	5.26	10
教 育 服 務 業*	-	-	-	-	-	-	-	-	-
醫療保健及社會工作服務業*	-	-	-	1	0.32	1	1	0.32	1
藝術、娛樂及休閒服務業*	-	-	-	-	-	-	1	0.70	2
其他服務業*	-	-	-	-	-	-	6	1.88	6

查不合格情形按行業分(續三)

100年

單位：廠(場)、項

衛生法第5條											
工作場所及通道不良 (勞工安全衛生設施規則 第21-40條)			採光照明 (勞工安全衛生設施規則 第313-314條)			盥洗設備及廁所 (勞工安全衛生設施規則 第318-319條)			飲用水 (勞工安全衛生設施規則 第320條)		
廠次	%	項數	廠次	%	項數	廠次	%	項數	廠次	%	項數
6,431	8.86	7,743	167	0.23	168	16	0.02	19	1	0.00	1
-	-	-	-	-	-	-	-	-	-	-	-
3	3.90	3	-	-	-	-	-	-	-	-	-
1,514	9.05	1,952	20	0.12	21	3	0.02	3	-	-	-
201	17.31	307	1	0.09	1	-	-	-	-	-	-
19	17.76	25	1	0.93	1	-	-	-	-	-	-
3	30.00	3	-	-	-	-	-	-	-	-	-
60	11.07	81	-	-	-	-	-	-	-	-	-
6	10.91	8	-	-	-	-	-	-	-	-	-
8	6.35	10	-	-	-	-	-	-	-	-	-
1	1.72	3	-	-	-	-	-	-	-	-	-
56	13.73	74	-	-	-	1	0.25	1	-	-	-
4	4.35	4	-	-	-	-	-	-	-	-	-
13	6.05	18	1	0.47	1	-	-	-	-	-	-
132	9.99	151	1	0.08	1	1	0.08	1	-	-	-
110	9.71	126	-	-	-	-	-	-	-	-	-
27	13.30	34	-	-	-	-	-	-	-	-	-
24	11.54	43	-	-	-	-	-	-	-	-	-
85	10.01	96	-	-	-	-	-	-	-	-	-
129	12.91	185	1	0.10	1	-	-	-	-	-	-
98	7.25	110	3	0.22	3	-	-	-	-	-	-
232	7.61	299	2	0.07	3	-	-	-	-	-	-
90	6.94	121	4	0.31	4	-	-	-	-	-	-
17	4.70	18	1	0.28	1	-	-	-	-	-	-
27	6.32	32	-	-	-	-	-	-	-	-	-
89	6.05	108	2	0.14	2	1	0.07	1	-	-	-
21	5.98	25	1	0.28	1	-	-	-	-	-	-
28	4.96	32	1	0.18	1	-	-	-	-	-	-
10	9.09	10	1	0.91	1	-	-	-	-	-	-
24	9.72	29	-	-	-	-	-	-	-	-	-
-	-	-	-	-	-	-	-	-	-	-	-
71	10.03	80	-	-	-	2	0.28	2	-	-	-
53	14.10	67	-	-	-	-	-	-	-	-	-
4,017	8.94	4,685	131	0.29	131	8	0.02	9	1	0.00	1
204	7.92	232	8	0.31	8	-	-	-	-	-	-
57	4.33	69	1	0.08	1	-	-	-	-	-	-
238	18.21	279	3	0.23	3	1	0.08	1	-	-	-
65	24.90	93	-	-	-	-	-	-	-	-	-
-	-	-	-	-	-	-	-	-	-	-	-
18	3.42	23	1	0.19	1	1	0.19	3	-	-	-
63	8.70	86	2	0.28	2	-	-	-	-	-	-
43	2.25	57	1	0.05	1	-	-	-	-	-	-
10	6.58	18	-	-	-	1	0.66	1	-	-	-
7	7.95	7	-	-	-	-	-	-	-	-	-
48	15.34	64	-	-	-	-	-	-	-	-	-
4	2.80	8	-	-	-	-	-	-	-	-	-
16	5.00	20	-	-	-	-	-	-	-	-	-

表 2-15 勞工安全衛生檢查初

中華民國

行 業 別	安 全 衛 生 法 第 5 條								
	餐廳、廚房及休息 (勞工安全衛生設施規則 第321-324條)			醫藥、保健設施不良 (勞工健康保護規則)			其 他		
	廠 次	%	項 數	廠 次	%	項 數	廠 次	%	項 數
總 計	27	0.04	27	2,324	3.20	3,039	6	0.01	6
農、林、漁、牧業	-	-	-	4	7.27	6	-	-	-
礦業及土石採取業	-	-	-	7	9.09	12	-	-	-
製 造 業	2	0.01	2	1,722	10.29	2,285	1	0.01	1
食品製造業	-	-	-	170	14.64	250	-	-	-
飲料製造業	-	-	-	9	8.41	10	-	-	-
菸草製造業	-	-	-	2	20.00	2	-	-	-
紡 織 業	-	-	-	86	15.87	110	-	-	-
成衣及服飾品製造業	-	-	-	5	9.09	8	-	-	-
皮革、毛皮及其製品製造業	-	-	-	11	8.73	13	-	-	-
木竹製品製造業	-	-	-	9	15.52	12	-	-	-
紙漿、紙及紙製品製造業	-	-	-	44	10.78	66	-	-	-
印刷及資料儲存媒體複製業	-	-	-	13	14.13	19	-	-	-
石油及煤製品製造業	-	-	-	2	0.93	2	-	-	-
化學材料製造業	-	-	-	66	5.00	83	-	-	-
化學製品製造業	-	-	-	81	7.15	92	-	-	-
藥品製造業	-	-	-	25	12.32	27	-	-	-
橡膠製品製造業	-	-	-	17	8.17	22	-	-	-
塑膠製品製造業	-	-	-	111	13.07	141	-	-	-
非金屬礦物製品製造業	1	0.10	1	140	14.01	181	-	-	-
基本金屬製造業	-	-	-	109	8.06	138	-	-	-
金屬製品製造業	-	-	-	348	11.41	476	-	-	-
電子零組件製造業	-	-	-	119	9.18	157	-	-	-
電腦、電子產品及光學製品製造業	1	0.28	1	28	7.73	36	-	-	-
電力設備製造業	-	-	-	34	7.96	42	-	-	-
機械設備製造業	-	-	-	159	10.82	219	1	0.07	1
汽車及其零件製造業	-	-	-	49	13.96	62	-	-	-
其他運輸工具製造業	-	-	-	35	6.19	42	-	-	-
家具製造業	-	-	-	16	14.55	27	-	-	-
其他製造業	-	-	-	32	12.96	46	-	-	-
產業用機械設備維修及安裝業	-	-	-	2	13.33	2	-	-	-
電力及燃氣供應業	-	-	-	24	3.39	27	-	-	-
用水供應及污染整治業	-	-	-	26	6.91	28	-	-	-
營 造 業	5	0.01	5	140	0.31	161	5	0.01	5
批發及零售業*	1	0.04	1	183	7.11	244	-	-	-
運輸及倉儲業	-	-	-	58	4.41	85	-	-	-
住宿及餐飲業	19	1.45	19	70	5.36	82	-	-	-
資訊及通訊傳播業*	-	-	-	5	1.92	6	-	-	-
金融及保險業	-	-	-	1	2.17	1	-	-	-
不動產業*	-	-	-	3	0.57	4	-	-	-
專業、科學及技術服務業*	-	-	-	10	1.38	12	-	-	-
支援服務業*	-	-	-	21	1.10	25	-	-	-
公共行政及國防；強制性社會安全*	-	-	-	2	1.32	2	-	-	-
教育服務業*	-	-	-	3	3.41	3	-	-	-
醫療保健及社會工作服務業*	-	-	-	16	5.11	21	-	-	-
藝術、娛樂及休閒服務業*	-	-	-	5	3.50	6	-	-	-
其他服務業*	-	-	-	24	7.50	29	-	-	-

查不合格情形按行業分(續四)

100年

單位：廠(場)、項

安全衛生法第 6 條			安全衛生法第 7 條			安全衛生法第 8 條			安全衛生法第 9 條		
設置不符標準機械器具供勞工使用			作業環境測定、危險物、有害物標示			危險性機械設備未經檢查合格使用			廠房設計不良		
廠次	%	項數	廠次	%	項數	廠次	%	項數	廠次	%	項數
1	0.00	1	3,321	4.58	5,433	328	0.45	328	-	-	-
-	-	-	2	3.64	6	1	1.82	1	-	-	-
-	-	-	12	15.58	19	-	-	-	-	-	-
1	0.01	1	2,521	15.07	4,277	266	1.59	266	-	-	-
-	-	-	171	14.73	340	17	1.46	17	-	-	-
-	-	-	23	21.50	40	2	1.87	2	-	-	-
-	-	-	-	-	-	-	-	-	-	-	-
-	-	-	90	16.61	164	14	2.58	14	-	-	-
-	-	-	9	16.36	10	1	1.82	1	-	-	-
-	-	-	28	22.22	43	2	1.59	2	-	-	-
-	-	-	11	18.97	18	3	5.17	3	-	-	-
-	-	-	63	15.44	89	6	1.47	6	-	-	-
-	-	-	26	28.26	47	3	3.26	3	-	-	-
-	-	-	9	4.19	11	2	0.93	2	-	-	-
-	-	-	222	16.81	293	4	0.30	4	-	-	-
-	-	-	272	24.01	399	3	0.26	3	-	-	-
-	-	-	54	26.60	104	3	1.48	3	-	-	-
-	-	-	41	19.71	66	2	0.96	2	-	-	-
-	-	-	147	17.31	234	21	2.47	21	-	-	-
-	-	-	103	10.31	193	14	1.40	14	-	-	-
-	-	-	193	14.28	279	29	2.14	29	-	-	-
1	0.03	1	394	12.92	773	70	2.30	70	-	-	-
-	-	-	250	19.28	470	5	0.39	5	-	-	-
-	-	-	65	17.96	116	3	0.83	3	-	-	-
-	-	-	43	10.07	71	3	0.70	3	-	-	-
-	-	-	109	7.41	207	39	2.65	39	-	-	-
-	-	-	60	17.09	101	9	2.56	9	-	-	-
-	-	-	77	13.63	107	4	0.71	4	-	-	-
-	-	-	15	13.64	22	2	1.82	2	-	-	-
-	-	-	46	18.62	80	5	2.02	5	-	-	-
-	-	-	-	-	-	-	-	-	-	-	-
-	-	-	83	11.72	108	-	-	-	-	-	-
-	-	-	35	9.31	46	-	-	-	-	-	-
-	-	-	130	0.29	166	24	0.05	24	-	-	-
-	-	-	273	10.60	384	22	0.85	22	-	-	-
-	-	-	54	4.11	72	2	0.15	2	-	-	-
-	-	-	53	4.06	78	1	0.08	1	-	-	-
-	-	-	8	3.07	10	-	-	-	-	-	-
-	-	-	2	4.35	3	-	-	-	-	-	-
-	-	-	1	0.19	3	-	-	-	-	-	-
-	-	-	18	2.49	24	2	0.28	2	-	-	-
-	-	-	11	0.58	17	9	0.47	9	-	-	-
-	-	-	10	6.58	18	1	0.66	1	-	-	-
-	-	-	24	27.27	35	-	-	-	-	-	-
-	-	-	55	17.57	111	-	-	-	-	-	-
-	-	-	2	1.40	3	-	-	-	-	-	-
-	-	-	27	8.44	53	-	-	-	-	-	-

表 2-15 勞工安全衛生檢查初

中華民國

行 業 別	安全衛生法第 12 條			安全衛生法第 14 條					
	體格檢查、健康檢查			安全衛生管理組織人員			自 動 檢 查		
	廠 次	%	項 數	廠 次	%	項 數	廠 次	%	項 數
總 計	184	0.25	184	5,530	7.62	6,663	6,499	8.95	8,960
農、林、漁、牧業	-	-	-	12	21.82	19	6	10.91	6
礦業及土石採取業	-	-	-	9	11.69	13	12	15.58	14
製 造 業	61	0.36	61	2,381	14.23	3,081	2,746	16.41	4,873
食品製造業	-	-	-	219	18.86	257	183	15.76	348
飲料製造業	-	-	-	21	19.63	30	18	16.82	21
菸草製造業	-	-	-	1	10.00	1	-	-	-
紡 織 業	4	0.74	4	90	16.61	117	89	16.42	138
成衣及服飾品製造業	-	-	-	15	27.27	20	11	20.00	13
皮革、毛皮及其製品製造業	-	-	-	10	7.94	14	20	15.87	26
木竹製品製造業	-	-	-	17	29.31	19	19	32.76	41
紙漿、紙及紙製品製造業	8	1.96	8	58	14.22	72	76	18.63	115
印刷及資料儲存媒體複製業	-	-	-	23	25.00	27	14	15.22	21
石油及煤製品製造業	-	-	-	10	4.65	11	5	2.33	6
化學材料製造業	1	0.08	1	91	6.89	102	99	7.49	136
化學製品製造業	2	0.18	2	107	9.44	126	169	14.92	238
藥品製造業	-	-	-	30	14.78	38	32	15.76	54
橡膠製品製造業	1	0.48	1	23	11.06	32	36	17.31	59
塑膠製品製造業	2	0.24	2	157	18.49	186	198	23.32	278
非金屬礦物製品製造業	4	0.40	4	113	11.31	135	201	20.12	492
基本金屬製造業	7	0.52	7	168	12.43	240	166	12.28	279
金屬製品製造業	19	0.62	19	466	15.28	588	652	21.38	1,217
電子零組件製造業	2	0.15	2	196	15.11	288	142	10.95	271
電腦、電子產品及光學製品製造業	1	0.28	1	69	19.06	111	38	10.50	51
電力設備製造業	1	0.23	1	40	9.37	66	59	13.82	91
機械設備製造業	4	0.27	4	226	15.37	296	306	20.82	607
汽車及其零件製造業	2	0.57	2	69	19.66	91	75	21.37	139
其他運輸工具製造業	-	-	-	90	15.93	117	59	10.44	107
家具製造業	-	-	-	22	20.00	24	26	23.64	39
其他製造業	3	1.21	3	49	19.84	72	51	20.65	84
產業用機械設備維修及安裝業	-	-	-	1	6.67	1	2	13.33	2
電力及燃氣供應業	3	0.42	3	35	4.94	40	47	6.64	58
用水供應及污染整治業	7	1.86	7	48	12.77	67	48	12.77	79
營 造 業	44	0.10	44	2,008	4.47	2,141	2,761	6.14	2,866
批發及零售業*	29	1.13	29	331	12.85	416	313	12.16	392
運輸及倉儲業	8	0.61	8	143	10.87	184	150	11.41	195
住宿及餐飲業	7	0.54	7	222	16.99	244	53	4.06	66
資訊及通訊傳播業*	-	-	-	28	10.73	30	20	7.66	20
金融及保險業	-	-	-	6	13.04	7	1	2.17	1
不動產業*	-	-	-	31	5.88	39	24	4.55	26
專業、科學及技術服務業*	8	1.10	8	67	9.25	80	91	12.57	94
支援服務業*	6	0.31	6	72	3.78	106	108	5.66	115
公共行政及國防；強制性社會安全*	-	-	-	29	19.08	54	23	15.13	33
教 育 服 務 業*	-	-	-	19	21.59	20	29	32.95	31
醫療保健及社會工作服務業*	1	0.32	1	43	13.74	51	24	7.67	29
藝術、娛樂及休閒服務業*	-	-	-	6	4.20	9	3	2.10	6
其他服務業*	10	3.13	10	40	12.50	62	40	12.50	56

查不合格情形按行業分(續五)

100年

單位：廠(場)、項

安全衛生法第 15 條			安全衛生法第 17 條			安全衛生法第 18 條			安全衛生法第 19 條		
危險性機械設備操作人員應由合格人員擔任			交付承攬應告知安全衛生事項			共同作業應採規定必要措施			共同承攬應推代表人負責		
廠次	%	項數	廠次	%	項數	廠次	%	項數	廠次	%	項數
82	0.11	82	113	0.16	113	956	1.32	2,434	-	-	-
1	1.82	1	-	-	-	-	-	-	-	-	-
-	-	-	1	1.30	1	1	1.30	5	-	-	-
68	0.41	68	33	0.20	33	44	0.26	110	-	-	-
5	0.43	5	2	0.17	2	3	0.26	7	-	-	-
-	-	-	-	-	-	-	-	-	-	-	-
-	-	-	-	-	-	-	-	-	-	-	-
3	0.55	3	4	0.74	4	2	0.37	6	-	-	-
-	-	-	-	-	-	-	-	-	-	-	-
-	-	-	1	0.79	1	1	0.79	4	-	-	-
1	1.72	1	1	1.72	1	-	-	-	-	-	-
2	0.49	2	-	-	-	1	0.25	3	-	-	-
-	-	-	-	-	-	-	-	-	-	-	-
1	0.47	1	-	-	-	2	0.93	3	-	-	-
-	-	-	1	0.08	1	5	0.38	10	-	-	-
1	0.09	1	-	-	-	1	0.09	3	-	-	-
1	0.49	1	1	0.49	1	-	-	-	-	-	-
1	0.48	1	1	0.48	1	-	-	-	-	-	-
4	0.47	4	1	0.12	1	1	0.12	1	-	-	-
1	0.10	1	3	0.30	3	5	0.50	11	-	-	-
12	0.89	12	1	0.07	1	3	0.22	8	-	-	-
26	0.85	26	12	0.39	12	9	0.30	27	-	-	-
1	0.08	1	-	-	-	1	0.08	1	-	-	-
-	-	-	-	-	-	2	0.55	5	-	-	-
-	-	-	-	-	-	2	0.47	6	-	-	-
6	0.41	6	2	0.14	2	6	0.41	15	-	-	-
3	0.85	3	1	0.28	1	-	-	-	-	-	-
-	-	-	1	0.18	1	-	-	-	-	-	-
-	-	-	-	-	-	-	-	-	-	-	-
-	-	-	1	0.40	1	-	-	-	-	-	-
-	-	-	-	-	-	-	-	-	-	-	-
-	-	-	-	-	-	21	2.97	50	-	-	-
-	-	-	2	0.53	2	9	2.39	22	-	-	-
4	0.01	4	53	0.12	53	857	1.91	2,172	-	-	-
5	0.19	5	10	0.39	10	7	0.27	19	-	-	-
1	0.08	1	8	0.61	8	5	0.38	16	-	-	-
-	-	-	-	-	-	-	-	-	-	-	-
-	-	-	1	0.38	1	2	0.77	6	-	-	-
-	-	-	-	-	-	-	-	-	-	-	-
-	-	-	1	0.19	1	-	-	-	-	-	-
1	0.14	1	3	0.41	3	8	1.10	26	-	-	-
2	0.10	2	1	0.05	1	-	-	-	-	-	-
-	-	-	-	-	-	2	1.32	8	-	-	-
-	-	-	-	-	-	-	-	-	-	-	-
-	-	-	-	-	-	-	-	-	-	-	-
-	-	-	-	-	-	-	-	-	-	-	-
-	-	-	-	-	-	-	-	-	-	-	-
-	-	-	-	-	-	-	-	-	-	-	-

表 2-15 勞工安全衛生檢查初查

中華民國

行 業 別	安全衛生法第 20 條			安全衛生法第 21 條			安全衛生法第 22 條		
	童工從事危險性或 有害性工作			女工從事危險性或 有害性工作			妊娠、或產後女工從事 危險性或有害性工作		
	廠 次	%	項 數	廠 次	%	項 數	廠 次	%	項 數
總 計	-	-	-	-	-	-	-	-	-
農、林、漁、牧業	-	-	-	-	-	-	-	-	-
礦業及土石採取業	-	-	-	-	-	-	-	-	-
製 造 業	-	-	-	-	-	-	-	-	-
食品製造業	-	-	-	-	-	-	-	-	-
飲料製造業	-	-	-	-	-	-	-	-	-
菸草製造業	-	-	-	-	-	-	-	-	-
紡 織 業	-	-	-	-	-	-	-	-	-
成衣及服飾品製造業	-	-	-	-	-	-	-	-	-
皮革、毛皮及其製品製造業	-	-	-	-	-	-	-	-	-
木竹製品製造業	-	-	-	-	-	-	-	-	-
紙漿、紙及紙製品製造業	-	-	-	-	-	-	-	-	-
印刷及資料儲存媒體複製業	-	-	-	-	-	-	-	-	-
石油及煤製品製造業	-	-	-	-	-	-	-	-	-
化學材料製造業	-	-	-	-	-	-	-	-	-
化學製品製造業	-	-	-	-	-	-	-	-	-
藥品製造業	-	-	-	-	-	-	-	-	-
橡膠製品製造業	-	-	-	-	-	-	-	-	-
塑膠製品製造業	-	-	-	-	-	-	-	-	-
非金屬礦物製品製造業	-	-	-	-	-	-	-	-	-
基本金屬製造業	-	-	-	-	-	-	-	-	-
金屬製品製造業	-	-	-	-	-	-	-	-	-
電子零組件製造業	-	-	-	-	-	-	-	-	-
電腦、電子產品及光學製品製造業	-	-	-	-	-	-	-	-	-
電力設備製造業	-	-	-	-	-	-	-	-	-
機械設備製造業	-	-	-	-	-	-	-	-	-
汽車及其零件製造業	-	-	-	-	-	-	-	-	-
其他運輸工具製造業	-	-	-	-	-	-	-	-	-
家具製造業	-	-	-	-	-	-	-	-	-
其他製造業	-	-	-	-	-	-	-	-	-
產業用機械設備維修及安裝業	-	-	-	-	-	-	-	-	-
電力及燃氣供應業	-	-	-	-	-	-	-	-	-
用水供應及污染整治業	-	-	-	-	-	-	-	-	-
營 造 業	-	-	-	-	-	-	-	-	-
批發及零售業*	-	-	-	-	-	-	-	-	-
運輸及倉儲業	-	-	-	-	-	-	-	-	-
住宿及餐飲業	-	-	-	-	-	-	-	-	-
資訊及通訊傳播業*	-	-	-	-	-	-	-	-	-
金融及保險業	-	-	-	-	-	-	-	-	-
不動產業*	-	-	-	-	-	-	-	-	-
專業、科學及技術服務業*	-	-	-	-	-	-	-	-	-
支援服務業*	-	-	-	-	-	-	-	-	-
公共行政及國防；強制性社會安全*	-	-	-	-	-	-	-	-	-
教 育 服 務 業*	-	-	-	-	-	-	-	-	-
醫療保健及社會工作服務業*	-	-	-	-	-	-	-	-	-
藝術、娛樂及休閒服務業*	-	-	-	-	-	-	-	-	-
其他服務業*	-	-	-	-	-	-	-	-	-

不合格情形按行業分(續六完)

單位：廠(場)、項

安全衛生法第 23 條			安全衛生法第 24 條			安全衛生法第 25 條			安全衛生法第 29 條		
安全衛生教育訓練			宣導安全衛生規定 使勞工周知			安全衛生工作守則			陳報職業災害統計		
廠次	%	項數	廠次	%	項數	廠次	%	項數	廠次	%	項數
1,358	1.87	1,358	1	0.00	1	3,590	4.95	3,590	92	0.13	92
1	1.82	1	-	-	-	10	18.18	10	2	3.64	2
1	1.30	1	-	-	-	6	7.79	6	-	-	-
204	1.22	204	-	-	-	1,558	9.31	1,558	46	0.27	46
6	0.52	6	-	-	-	104	8.96	104	4	0.34	4
2	1.87	2	-	-	-	16	14.95	16	-	-	-
-	-	-	-	-	-	-	-	-	-	-	-
7	1.29	7	-	-	-	62	11.44	62	1	0.18	1
2	3.64	2	-	-	-	11	20.00	11	-	-	-
1	0.79	1	-	-	-	13	10.32	13	-	-	-
5	8.62	5	-	-	-	22	37.93	22	-	-	-
7	1.72	7	-	-	-	47	11.52	47	1	0.25	1
3	3.26	3	-	-	-	24	26.09	24	1	1.09	1
-	-	-	-	-	-	1	0.47	1	-	-	-
5	0.38	5	-	-	-	18	1.36	18	-	-	-
17	1.50	17	-	-	-	61	5.38	61	-	-	-
8	3.94	8	-	-	-	10	4.93	10	2	0.99	2
2	0.96	2	-	-	-	15	7.21	15	-	-	-
19	2.24	19	-	-	-	123	14.49	123	2	0.24	2
19	1.90	19	-	-	-	117	11.71	117	3	0.30	3
11	0.81	11	-	-	-	69	5.10	69	4	0.30	4
43	1.41	43	-	-	-	392	12.85	392	10	0.33	10
4	0.31	4	-	-	-	83	6.40	83	3	0.23	3
1	0.28	1	-	-	-	31	8.56	31	2	0.55	2
4	0.94	4	-	-	-	34	7.96	34	1	0.23	1
21	1.43	21	-	-	-	186	12.65	186	8	0.54	8
4	1.14	4	-	-	-	42	11.97	42	2	0.57	2
3	0.53	3	-	-	-	29	5.13	29	1	0.18	1
3	2.73	3	-	-	-	17	15.45	17	-	-	-
7	2.83	7	-	-	-	30	12.15	30	1	0.40	1
-	-	-	-	-	-	1	6.67	1	-	-	-
1	0.14	1	-	-	-	3	0.42	3	-	-	-
5	1.33	5	-	-	-	41	10.90	41	2	0.53	2
981	2.18	981	-	-	-	1,174	2.61	1,174	3	0.01	3
56	2.17	56	-	-	-	288	11.18	288	11	0.43	11
16	1.22	16	1	0.08	1	87	6.62	87	6	0.46	6
17	1.30	17	-	-	-	160	12.24	160	11	0.84	11
1	0.38	1	-	-	-	20	7.66	20	-	-	-
-	-	-	-	-	-	3	6.52	3	-	-	-
23	4.36	23	-	-	-	25	4.74	25	-	-	-
20	2.76	20	-	-	-	50	6.91	50	-	-	-
10	0.52	10	-	-	-	69	3.62	69	5	0.26	5
3	1.97	3	-	-	-	19	12.50	19	3	1.97	3
7	7.95	7	-	-	-	29	32.95	29	1	1.14	1
3	0.96	3	-	-	-	16	5.11	16	1	0.32	1
-	-	-	-	-	-	5	3.50	5	-	-	-
9	2.81	9	-	-	-	27	8.44	27	1	0.31	1

表 2-16 勞工安全衛生檢查複

中華民國

行 業 別	實施 檢查 廠次	總 項 數			安 全					
					安全衛生法第五條 計			一般機械安全設備不良 (勞工安全衛生設施規則 第41-57條)		
		通知改善	已改善	改善率%	通知改善	已改善	改善率%	通知改善	已改善	改善率%
總 計	29,109	22,221	21,900	98.56	16,241	16,049	98.82	713	709	99.44
農、林、漁、牧業	6	11	10	90.91	7	6	85.71	-	-	-
礦業及土石採取業	18	18	18	100.00	15	15	100.00	2	2	100.00
製 造 業	3,949	7,964	7,885	99.01	5,133	5,104	99.44	539	537	99.63
食品製造業	93	169	169	100.00	104	104	100.00	12	12	100.00
飲料製造業	9	21	21	100.00	14	14	100.00	2	2	100.00
菸草製造業	-	-	-	-	-	-	-	-	-	-
紡 織 業	166	445	435	97.75	329	325	98.78	51	50	98.04
成衣及服飾品製造業	10	27	27	100.00	14	14	100.00	1	1	100.00
皮革、毛皮及其製品製造業	43	36	36	100.00	24	24	100.00	2	2	100.00
木竹製品製造業	11	27	27	100.00	17	17	100.00	5	5	100.00
紙漿、紙及紙製品製造業	72	170	170	100.00	104	104	100.00	19	19	100.00
印刷及資料儲存媒體複製業	19	35	35	100.00	17	17	100.00	3	3	100.00
石油及煤製品製造業	19	45	45	100.00	34	34	100.00	-	-	-
化學材料製造業	348	645	641	99.38	472	469	99.36	16	16	100.00
化學製品製造業	340	755	749	99.21	517	513	99.23	31	31	100.00
藥品製造業	41	82	81	98.78	59	58	98.31	3	3	100.00
橡膠製品製造業	51	125	121	96.80	83	82	98.80	9	9	100.00
塑膠製品製造業	259	659	647	98.18	405	401	99.01	44	44	100.00
非金屬礦物製品製造業	538	1,124	1,102	98.04	706	703	99.58	111	111	100.00
基本金屬製造業	304	432	428	99.07	314	313	99.68	33	33	100.00
金屬製品製造業	715	1,328	1,321	99.47	856	855	99.88	78	78	100.00
電子零組件製造業	256	575	570	99.13	305	302	99.02	24	24	100.00
電腦、電子產品及光學製品製造業	75	95	95	100.00	44	44	100.00	3	3	100.00
電力設備製造業	112	163	163	100.00	112	112	100.00	21	21	100.00
機械設備製造業	245	491	490	99.80	292	291	99.66	37	37	100.00
汽車及其零件製造業	93	243	243	100.00	148	148	100.00	15	15	100.00
其他運輸工具製造業	77	170	169	99.41	103	102	99.03	10	10	100.00
家具製造業	29	63	61	96.83	38	36	94.74	8	7	87.50
其他製造業	24	39	39	100.00	22	22	100.00	1	1	100.00
產業用機械設備維修及安裝業	-	-	-	-	-	-	-	-	-	-
電力及燃氣供應業	244	350	345	98.57	251	248	98.80	6	6	100.00
用水供應及污染整治業	45	33	33	100.00	21	21	100.00	-	-	-
營 造 業	22,055	12,175	11,944	98.10	9,691	9,534	98.38	122	120	98.36
批發及零售業*	703	594	591	99.49	369	367	99.46	17	17	100.00
運輸及倉儲業	183	164	164	100.00	89	89	100.00	8	8	100.00
住宿及餐飲業	901	249	248	99.60	171	171	100.00	4	4	100.00
資訊及通訊傳播業*	43	29	29	100.00	19	19	100.00	-	-	-
金融及保險業	7	-	-	-	-	-	-	-	-	-
不動產業*	319	259	259	100.00	235	235	100.00	2	2	100.00
專業、科學及技術服務業*	128	56	56	100.00	43	43	100.00	6	6	100.00
支援服務業*	217	86	86	100.00	69	69	100.00	-	-	-
公共行政及國防；強制性社會安全*	26	9	8	88.89	2	2	100.00	-	-	-
教育服務業*	23	37	37	100.00	24	24	100.00	1	1	100.00
醫療保健及社會工作服務業*	134	89	89	100.00	52	52	100.00	2	2	100.00
藝術、娛樂及休閒服務業*	20	16	16	100.00	8	8	100.00	1	1	100.00
其他服務業*	88	82	82	100.00	42	42	100.00	3	3	100.00

說明：1.初複查有跨越年度情形者，對初查之統計基準，以檢查事業單位前三年內未受檢查為初查，曾受檢查為複查。

2.對前項初複查統計，事業單位名稱變更登記者應重新計算，若僅業主變更則仍然維持。

3.改善率=已改善數÷通知改善數×100。

4.*係表示該行業僅部分適用勞工安全衛生法，詳如附錄3。

查不合格情形按行業分

100年

單位：廠（場）、項

衛			生			法			第			5			條		
工作機械，木材加工機械安全設備不良(勞工安全衛生設施規則第58-68條)			衝壓機械及剪斷機械安全設備不良(勞工安全衛生設施規則(第69-72條)			離心機械、粉碎機、混合機、滾輾機等安全設備不良(勞工安全衛生設施規則第73-86條)			特殊危險機具安全設備不良(勞工安全衛生設施規則第87-113條)								
通知改善	已改善	改善率%	通知改善	已改善	改善率%	通知改善	已改善	改善率%	通知改善	已改善	改善率%						
63	63	100.00	19	19	100.00	219	219	100.00	1,574	1,568	99.62						
-	-	-	-	-	-	-	-	-	1	1	100.00						
-	-	-	-	-	-	1	1	100.00	1	1	100.00						
55	55	100.00	19	19	100.00	189	189	100.00	823	819	99.51						
-	-	-	-	-	-	-	-	-	12	12	100.00						
-	-	-	-	-	-	-	-	-	1	1	100.00						
-	-	-	-	-	-	-	-	-	-	-	-						
2	2	100.00	-	-	-	23	23	100.00	35	35	100.00						
1	1	100.00	-	-	-	-	-	-	3	3	100.00						
1	1	100.00	-	-	-	2	2	100.00	1	1	100.00						
1	1	100.00	-	-	-	1	1	100.00	1	1	100.00						
7	7	100.00	-	-	-	4	4	100.00	7	7	100.00						
-	-	-	-	-	-	-	-	-	1	1	100.00						
-	-	-	-	-	-	-	-	-	6	6	100.00						
-	-	-	-	-	-	14	14	100.00	57	57	100.00						
1	1	100.00	-	-	-	21	21	100.00	69	69	100.00						
-	-	-	-	-	-	2	2	100.00	9	9	100.00						
1	1	100.00	-	-	-	5	5	100.00	8	8	100.00						
3	3	100.00	-	-	-	14	14	100.00	68	68	100.00						
-	-	-	-	-	-	19	19	100.00	139	138	99.28						
2	2	100.00	1	1	100.00	12	12	100.00	66	65	98.48						
18	18	100.00	6	6	100.00	31	31	100.00	156	156	100.00						
3	3	100.00	1	1	100.00	17	17	100.00	38	37	97.37						
1	1	100.00	-	-	-	1	1	100.00	8	8	100.00						
2	2	100.00	-	-	-	1	1	100.00	15	15	100.00						
6	6	100.00	2	2	100.00	10	10	100.00	52	52	100.00						
4	4	100.00	6	6	100.00	4	4	100.00	43	43	100.00						
1	1	100.00	3	3	100.00	5	5	100.00	20	19	95.00						
1	1	100.00	-	-	-	3	3	100.00	4	4	100.00						
-	-	-	-	-	-	-	-	-	4	4	100.00						
-	-	-	-	-	-	-	-	-	-	-	-						
1	1	100.00	-	-	-	4	4	100.00	16	16	100.00						
-	-	-	-	-	-	-	-	-	4	4	100.00						
3	3	100.00	-	-	-	-	-	-	639	637	99.69						
1	1	100.00	-	-	-	8	8	100.00	29	29	100.00						
-	-	-	-	-	-	6	6	100.00	11	11	100.00						
-	-	-	-	-	-	3	3	100.00	5	5	100.00						
-	-	-	-	-	-	1	1	100.00	4	4	100.00						
-	-	-	-	-	-	-	-	-	-	-	-						
-	-	-	-	-	-	-	-	-	4	4	100.00						
-	-	-	-	-	-	-	-	-	4	4	100.00						
-	-	-	-	-	-	-	-	-	15	15	100.00						
-	-	-	-	-	-	-	-	-	-	-	-						
3	3	100.00	-	-	-	-	-	-	-	-	-						
-	-	-	-	-	-	3	3	100.00	9	9	100.00						
-	-	-	-	-	-	1	1	100.00	-	-	-						
-	-	-	-	-	-	3	3	100.00	9	9	100.00						

表 2-16 勞工安全衛生檢查複

中華民國

行 業 別	安 全								
	鍋爐、壓力容器(蒸氣類)安全設備不良(鍋爐及壓力容器安全規則、製造設施標準)			起重升降機具安全設備不良(起重升降機具安全規則)			高壓氣體容器及設備安全設備不良(高壓氣體勞工安全規則及有關規定)		
	通知改善	已改善	改善率%	通知改善	已改善	改善率%	通知改善	已改善	改善率%
總 計	79	78	98.73	466	458	98.28	143	142	99.30
農、林、漁、牧業	-	-	-	-	-	-	-	-	-
礦業及土石採取業	-	-	-	2	2	100.00	-	-	-
製 造 業	60	60	100.00	32	32	100.00	53	53	100.00
食品製造業	2	2	100.00	-	-	-	1	1	100.00
飲料製造業	-	-	-	1	1	100.00	-	-	-
菸草製造業	-	-	-	-	-	-	-	-	-
紡 織 業	6	6	100.00	1	1	100.00	-	-	-
成衣及服飾品製造業	-	-	-	-	-	-	-	-	-
皮革、毛皮及其製品製造業	2	2	100.00	-	-	-	-	-	-
木竹製品製造業	-	-	-	-	-	-	-	-	-
紙漿、紙及紙製品製造業	1	1	100.00	-	-	-	-	-	-
印刷及資料儲存媒體複製業	2	2	100.00	-	-	-	-	-	-
石油及煤製品製造業	1	1	100.00	-	-	-	-	-	-
化學材料製造業	17	17	100.00	2	2	100.00	17	17	100.00
化學製品製造業	8	8	100.00	1	1	100.00	1	1	100.00
藥品製造業	1	1	100.00	-	-	-	-	-	-
橡膠製品製造業	1	1	100.00	1	1	100.00	1	1	100.00
塑膠製品製造業	9	9	100.00	-	-	-	3	3	100.00
非金屬礦物製品製造業	1	1	100.00	5	5	100.00	2	2	100.00
基本金屬製造業	-	-	-	3	3	100.00	-	-	-
金屬製品製造業	5	5	100.00	13	13	100.00	22	22	100.00
電子零組件製造業	1	1	100.00	-	-	-	2	2	100.00
電腦、電子產品及光學製品製造業	-	-	-	-	-	-	-	-	-
電力設備製造業	-	-	-	1	1	100.00	-	-	-
機械設備製造業	1	1	100.00	3	3	100.00	2	2	100.00
汽車及其零件製造業	-	-	-	-	-	-	-	-	-
其他運輸工具製造業	-	-	-	1	1	100.00	1	1	100.00
家具製造業	-	-	-	-	-	-	-	-	-
其他製造業	2	2	100.00	-	-	-	1	1	100.00
產業用機械設備維修及安裝業	-	-	-	-	-	-	-	-	-
電力及燃氣供應業	12	11	91.67	1	1	100.00	75	74	98.67
用水供應及污染整治業	-	-	-	1	1	100.00	-	-	-
營 造 業	-	-	-	392	384	97.96	-	-	-
批發及零售業*	1	1	100.00	11	11	100.00	13	13	100.00
運輸及倉儲業	-	-	-	-	-	-	-	-	-
住宿及餐飲業	2	2	100.00	1	1	100.00	-	-	-
資訊及通訊傳播業*	-	-	-	2	2	100.00	-	-	-
金融及保險業	-	-	-	-	-	-	-	-	-
不動產業*	-	-	-	7	7	100.00	-	-	-
專業、科學及技術服務業*	-	-	-	3	3	100.00	-	-	-
支援服務業*	-	-	-	14	14	100.00	-	-	-
公共行政及國防；強制性社會安全*	-	-	-	-	-	-	1	1	100.00
教育服務業*	-	-	-	-	-	-	-	-	-
醫療保健及社會工作服務業*	3	3	100.00	-	-	-	1	1	100.00
藝術、娛樂及休閒服務業*	-	-	-	-	-	-	-	-	-
其他服務業*	1	1	100.00	-	-	-	-	-	-

查不合格情形按行業分(續一)

100年											
單位：廠(場)、項											
衛 生 法 第 5 條			墜落、物體飛落災害防止安全設施不良(勞工安全衛生設施規則第224-238條)			施工架及施工構台安全不良(營造安全衛生設施標準第39-62之2條)			擋土支撐不良(營造安全衛生設施標準第71-79條)		
通知改善	已改善	改善率%	通知改善	已改善	改善率%	通知改善	已改善	改善率%	通知改善	已改善	改善率%
544	542	99.63	2,887	2,838	98.30	1,752	1,731	98.80	934	922	98.72
-	-	-	2	2	100.00	-	-	-	-	-	-
-	-	-	1	1	100.00	-	-	-	-	-	-
430	428	99.53	417	414	99.28	23	23	100.00	4	4	100.00
4	4	100.00	9	9	100.00	-	-	-	-	-	-
1	1	100.00	1	1	100.00	-	-	-	-	-	-
-	-	-	-	-	-	-	-	-	-	-	-
18	18	100.00	25	25	100.00	-	-	-	-	-	-
1	1	100.00	2	2	100.00	-	-	-	-	-	-
1	1	100.00	2	2	100.00	-	-	-	-	-	-
-	-	-	4	4	100.00	-	-	-	-	-	-
6	6	100.00	5	5	100.00	-	-	-	-	-	-
1	1	100.00	1	1	100.00	-	-	-	-	-	-
6	6	100.00	4	4	100.00	-	-	-	-	-	-
113	113	100.00	40	39	97.50	2	2	100.00	1	1	100.00
101	99	98.02	53	53	100.00	-	-	-	-	-	-
12	12	100.00	6	6	100.00	-	-	-	-	-	-
6	6	100.00	4	4	100.00	-	-	-	-	-	-
26	26	100.00	29	29	100.00	-	-	-	-	-	-
17	17	100.00	54	53	98.15	7	7	100.00	1	1	100.00
13	13	100.00	22	22	100.00	-	-	-	-	-	-
28	28	100.00	63	63	100.00	8	8	100.00	1	1	100.00
39	39	100.00	31	30	96.77	-	-	-	-	-	-
4	4	100.00	3	3	100.00	-	-	-	-	-	-
7	7	100.00	8	8	100.00	3	3	100.00	-	-	-
15	15	100.00	24	24	100.00	2	2	100.00	1	1	100.00
5	5	100.00	10	10	100.00	1	1	100.00	-	-	-
3	3	100.00	12	12	100.00	-	-	-	-	-	-
2	2	100.00	4	4	100.00	-	-	-	-	-	-
1	1	100.00	1	1	100.00	-	-	-	-	-	-
-	-	-	-	-	-	-	-	-	-	-	-
19	19	100.00	21	21	100.00	1	1	100.00	-	-	-
-	-	-	5	5	100.00	1	1	100.00	-	-	-
72	72	100.00	2,257	2,211	97.96	1,657	1,636	98.73	884	872	98.64
15	15	100.00	51	51	100.00	9	9	100.00	9	9	100.00
2	2	100.00	10	10	100.00	-	-	-	-	-	-
3	3	100.00	24	24	100.00	-	-	-	-	-	-
-	-	-	1	1	100.00	3	3	100.00	-	-	-
-	-	-	-	-	-	-	-	-	-	-	-
-	-	-	62	62	100.00	49	49	100.00	33	33	100.00
-	-	-	15	15	100.00	4	4	100.00	1	1	100.00
-	-	-	10	10	100.00	5	5	100.00	3	3	100.00
-	-	-	1	1	100.00	-	-	-	-	-	-
1	1	100.00	-	-	-	-	-	-	-	-	-
1	1	100.00	6	6	100.00	-	-	-	-	-	-
-	-	-	-	-	-	-	-	-	-	-	-
1	1	100.00	4	4	100.00	-	-	-	-	-	-

表 2-16 勞工安全衛生檢查複

中華民國

行 業 別	安 全								
	模板支撐不良 (營造安全衛生設施標準 第130-147條)			電氣設備安全設施不良 (勞工安全衛生設施規則 第239-276條)			勞工身體防護不良 (勞工安全衛生設施規則 第277-291條)		
	通知改善	已改善	改善率%	通知改善	已改善	改善率%	通知改善	已改善	改善率%
總 計	287	287	100.00	2,596	2,538	97.77	509	500	98.23
農、林、漁、牧業	1	1	100.00	-	-	-	2	1	50.00
礦業及土石採取業	-	-	-	3	3	100.00	2	2	100.00
製 造 業	2	2	100.00	996	985	98.90	171	170	99.42
食品製造業	-	-	-	16	16	100.00	9	9	100.00
飲料製造業	-	-	-	4	4	100.00	-	-	-
菸草製造業	-	-	-	-	-	-	-	-	-
紡 織 業	-	-	-	81	79	97.53	12	12	100.00
成衣及服飾品製造業	-	-	-	3	3	100.00	-	-	-
皮革、毛皮及其製品製造業	-	-	-	3	3	100.00	-	-	-
木竹製品製造業	-	-	-	3	3	100.00	1	1	100.00
紙漿、紙及紙製品製造業	-	-	-	24	24	100.00	3	3	100.00
印刷及資料儲存媒體複製業	-	-	-	4	4	100.00	1	1	100.00
石油及煤製品製造業	-	-	-	5	5	100.00	-	-	-
化學材料製造業	-	-	-	55	55	100.00	10	10	100.00
化學製品製造業	-	-	-	89	88	98.88	13	13	100.00
藥品製造業	-	-	-	13	12	92.31	1	1	100.00
橡膠製品製造業	-	-	-	26	26	100.00	7	6	85.71
塑膠製品製造業	-	-	-	76	72	94.74	9	9	100.00
非金屬礦物製品製造業	-	-	-	141	141	100.00	21	21	100.00
基本金屬製造業	-	-	-	63	63	100.00	12	12	100.00
金屬製品製造業	1	1	100.00	190	189	99.47	31	31	100.00
電子零組件製造業	-	-	-	60	59	98.33	11	11	100.00
電腦、電子產品及光學製品製造業	-	-	-	7	7	100.00	-	-	-
電力設備製造業	-	-	-	17	17	100.00	7	7	100.00
機械設備製造業	1	1	100.00	62	61	98.39	8	8	100.00
汽車及其零件製造業	-	-	-	26	26	100.00	10	10	100.00
其他運輸工具製造業	-	-	-	19	19	100.00	4	4	100.00
家具製造業	-	-	-	5	5	100.00	-	-	-
其他製造業	-	-	-	4	4	100.00	1	1	100.00
產業用機械設備維修及安裝業	-	-	-	-	-	-	-	-	-
電力及燃氣供應業	-	-	-	29	29	100.00	6	6	100.00
用水供應及污染整治業	-	-	-	3	3	100.00	1	1	100.00
營 造 業	282	282	100.00	1,331	1,286	96.62	293	286	97.61
批發及零售業*	-	-	-	108	106	98.15	16	16	100.00
運輸及倉儲業	-	-	-	26	26	100.00	4	4	100.00
住宿及餐飲業	-	-	-	19	19	100.00	3	3	100.00
資訊及通訊傳播業*	-	-	-	4	4	100.00	-	-	-
金融及保險業	-	-	-	-	-	-	-	-	-
不動產業*	1	1	100.00	22	22	100.00	4	4	100.00
專業、科學及技術服務業*	-	-	-	6	6	100.00	2	2	100.00
支援服務業*	1	1	100.00	2	2	100.00	2	2	100.00
公共行政及國防；強制性社會安全*	-	-	-	-	-	-	-	-	-
教育服務業*	-	-	-	14	14	100.00	2	2	100.00
醫療保健及社會工作服務業*	-	-	-	17	17	100.00	-	-	-
藝術、娛樂及休閒服務業*	-	-	-	4	4	100.00	-	-	-
其他服務業*	-	-	-	12	12	100.00	1	1	100.00

查不合格情形按行業分(續二)

100年

單位：廠(場)、項

衛			生			法			第			5			條		
有害作業環境設施不良 (勞工安全衛生設施規則 第292、298條)			危害物及有害物之處理 (勞工安全衛生設施規則 第293條-297條、299條)			噪音處理及防止 (勞工安全衛生設施規則 第300條)			振動 (勞工安全衛生設施規則 第301、302條)								
通知改善	已改善	改善率%	通知改善	已改善	改善率%	通知改善	已改善	改善率%	通知改善	已改善	改善率%						
21	21	100.00	2	2	100.00	37	37	100.00	-	-	-						
-	-	-	-	-	-	-	-	-	-	-	-						
1	1	100.00	-	-	-	-	-	-	-	-	-						
17	17	100.00	1	1	100.00	35	35	100.00	-	-	-						
-	-	-	-	-	-	1	1	100.00	-	-	-						
-	-	-	-	-	-	-	-	-	-	-	-						
1	1	100.00	-	-	-	1	1	100.00	-	-	-						
-	-	-	-	-	-	-	-	-	-	-	-						
-	-	-	-	-	-	2	2	100.00	-	-	-						
-	-	-	-	-	-	-	-	-	-	-	-						
-	-	-	-	-	-	3	3	100.00	-	-	-						
-	-	-	-	-	-	-	-	-	-	-	-						
1	1	100.00	-	-	-	-	-	-	-	-	-						
1	1	100.00	-	-	-	1	1	100.00	-	-	-						
-	-	-	-	-	-	-	-	-	-	-	-						
-	-	-	-	-	-	1	1	100.00	-	-	-						
-	-	-	-	-	-	2	2	100.00	-	-	-						
1	1	100.00	-	-	-	3	3	100.00	-	-	-						
7	7	100.00	-	-	-	6	6	100.00	-	-	-						
2	2	100.00	-	-	-	10	10	100.00	-	-	-						
1	1	100.00	1	1	100.00	1	1	100.00	-	-	-						
-	-	-	-	-	-	-	-	-	-	-	-						
1	1	100.00	-	-	-	1	1	100.00	-	-	-						
2	2	100.00	-	-	-	2	2	100.00	-	-	-						
-	-	-	-	-	-	1	1	100.00	-	-	-						
-	-	-	-	-	-	-	-	-	-	-	-						
-	-	-	-	-	-	-	-	-	-	-	-						
-	-	-	-	-	-	-	-	-	-	-	-						
1	1	100.00	-	-	-	-	-	-	-	-	-						
1	1	100.00	1	1	100.00	1	1	100.00	-	-	-						
-	-	-	-	-	-	-	-	-	-	-	-						
-	-	-	-	-	-	-	-	-	-	-	-						
-	-	-	-	-	-	-	-	-	-	-	-						
-	-	-	-	-	-	-	-	-	-	-	-						
-	-	-	-	-	-	-	-	-	-	-	-						
-	-	-	-	-	-	-	-	-	-	-	-						
1	1	100.00	-	-	-	-	-	-	-	-	-						
-	-	-	-	-	-	1	1	100.00	-	-	-						
-	-	-	-	-	-	-	-	-	-	-	-						
-	-	-	-	-	-	-	-	-	-	-	-						

表 2-16 勞工安全衛生檢查複

中華民國

行 業 別	安			全			其他防止危害設備(勞工安全衛生設施規則第114-167, 315-317條等有關設備規定)		
	溫度及濕度 (勞工安全衛生設施規則 第303-308條)			通風及換氣設施 (勞工安全衛生設施規則 第309-312條)					
	通知改善	已改善	改善率%	通知改善	已改善	改善率%	通知改善	已改善	改善率%
總 計	1	1	100.00	25	25	100.00	1,425	1,413	99.16
農、林、漁、牧業	-	-	-	-	-	-	1	1	100.00
礦業及土石採取業	-	-	-	-	-	-	-	-	-
製 造 業	-	-	-	1	1	100.00	476	474	99.58
食品製造業	-	-	-	-	-	-	10	10	100.00
飲料製造業	-	-	-	-	-	-	3	3	100.00
菸草製造業	-	-	-	-	-	-	-	-	-
紡 織 業	-	-	-	-	-	-	34	34	100.00
成衣及服飾品製造業	-	-	-	-	-	-	1	1	100.00
皮革、毛皮及其製品製造業	-	-	-	-	-	-	1	1	100.00
木竹製品製造業	-	-	-	-	-	-	-	-	-
紙漿、紙及紙製品製造業	-	-	-	-	-	-	13	13	100.00
印刷及資料儲存媒體複製業	-	-	-	-	-	-	1	1	100.00
石油及煤製品製造業	-	-	-	-	-	-	4	4	100.00
化學材料製造業	-	-	-	-	-	-	37	36	97.30
化學製品製造業	-	-	-	-	-	-	68	67	98.53
藥品製造業	-	-	-	-	-	-	2	2	100.00
橡膠製品製造業	-	-	-	-	-	-	5	5	100.00
塑膠製品製造業	-	-	-	-	-	-	59	59	100.00
非金屬礦物製品製造業	-	-	-	-	-	-	61	61	100.00
基本金屬製造業	-	-	-	-	-	-	28	28	100.00
金屬製品製造業	-	-	-	1	1	100.00	60	60	100.00
電子零組件製造業	-	-	-	-	-	-	19	19	100.00
電腦、電子產品及光學製品製造業	-	-	-	-	-	-	8	8	100.00
電力設備製造業	-	-	-	-	-	-	12	12	100.00
機械設備製造業	-	-	-	-	-	-	23	23	100.00
汽車及其零件製造業	-	-	-	-	-	-	7	7	100.00
其他運輸工具製造業	-	-	-	-	-	-	12	12	100.00
家具製造業	-	-	-	-	-	-	5	5	100.00
其他製造業	-	-	-	-	-	-	3	3	100.00
產業用機械設備維修及安裝業	-	-	-	-	-	-	-	-	-
電力及燃氣供應業	-	-	-	-	-	-	15	15	100.00
用水供應及污染整治業	-	-	-	-	-	-	1	1	100.00
營 造 業	-	-	-	22	22	100.00	854	844	98.83
批發及零售業*	-	-	-	-	-	-	21	21	100.00
運輸及倉儲業	-	-	-	-	-	-	6	6	100.00
住宿及餐飲業	-	-	-	-	-	-	2	2	100.00
資訊及通訊傳播業*	1	1	100.00	-	-	-	-	-	-
金融及保險業	-	-	-	-	-	-	-	-	-
不動產業*	-	-	-	2	2	100.00	39	39	100.00
專業、科學及技術服務業*	-	-	-	-	-	-	2	2	100.00
支援服務業*	-	-	-	-	-	-	7	7	100.00
公共行政及國防；強制性社會安全*	-	-	-	-	-	-	-	-	-
教育服務業*	-	-	-	-	-	-	1	1	100.00
醫療保健及社會工作服務業*	-	-	-	-	-	-	-	-	-
藝術、娛樂及休閒服務業*	-	-	-	-	-	-	-	-	-
其他服務業*	-	-	-	-	-	-	-	-	-

查不合格情形按行業分(續三)

100年

單位：廠(場)、項

衛			生			法			第			5			條		
工作場所及通道不良 (勞工安全衛生設施規則 第21-40條)			採光照明 (勞工安全衛生設施規則 第313-314條)			盥洗設備及廁所 (勞工安全衛生設施規則 第318-319條)			飲用水 (勞工安全衛生設施規則 第320條)								
通知改善	已改善	改善率%	通知改善	已改善	改善率%	通知改善	已改善	改善率%	通知改善	已改善	改善率%						
1,438	1,432	99.58	46	46	100.00	5	5	100.00	1	1	100.00						
-	-	-	-	-	-	-	-	-	-	-	-						
1	1	100.00	-	-	-	-	-	-	-	-	-						
399	398	99.75	2	2	100.00	3	3	100.00	-	-	-						
22	22	100.00	-	-	-	-	-	-	-	-	-						
1	1	100.00	-	-	-	-	-	-	-	-	-						
-	-	-	-	-	-	-	-	-	-	-	-						
10	10	100.00	-	-	-	-	-	-	-	-	-						
-	-	-	-	-	-	-	-	-	-	-	-						
2	2	100.00	-	-	-	-	-	-	-	-	-						
1	1	100.00	-	-	-	-	-	-	-	-	-						
6	6	100.00	-	-	-	-	-	-	-	-	-						
2	2	100.00	-	-	-	-	-	-	-	-	-						
8	8	100.00	-	-	-	-	-	-	-	-	-						
74	73	98.65	1	1	100.00	1	1	100.00	-	-	-						
42	42	100.00	-	-	-	1	1	100.00	-	-	-						
6	6	100.00	-	-	-	-	-	-	-	-	-						
4	4	100.00	-	-	-	-	-	-	-	-	-						
20	20	100.00	-	-	-	-	-	-	-	-	-						
60	60	100.00	-	-	-	-	-	-	-	-	-						
27	27	100.00	-	-	-	1	1	100.00	-	-	-						
53	53	100.00	1	1	100.00	-	-	-	-	-	-						
30	30	100.00	-	-	-	-	-	-	-	-	-						
4	4	100.00	-	-	-	-	-	-	-	-	-						
10	10	100.00	-	-	-	-	-	-	-	-	-						
10	10	100.00	-	-	-	-	-	-	-	-	-						
3	3	100.00	-	-	-	-	-	-	-	-	-						
1	1	100.00	-	-	-	-	-	-	-	-	-						
1	1	100.00	-	-	-	-	-	-	-	-	-						
2	2	100.00	-	-	-	-	-	-	-	-	-						
-	-	-	-	-	-	-	-	-	-	-	-						
39	38	97.44	-	-	-	-	-	-	-	-	-						
2	2	100.00	-	-	-	1	1	100.00	-	-	-						
833	829	99.52	42	42	100.00	-	-	-	1	1	100.00						
33	33	100.00	-	-	-	-	-	-	-	-	-						
10	10	100.00	-	-	-	-	-	-	-	-	-						
92	92	100.00	1	1	100.00	1	1	100.00	-	-	-						
1	1	100.00	-	-	-	-	-	-	-	-	-						
-	-	-	-	-	-	-	-	-	-	-	-						
9	9	100.00	1	1	100.00	-	-	-	-	-	-						
-	-	-	-	-	-	-	-	-	-	-	-						
8	8	100.00	-	-	-	-	-	-	-	-	-						
-	-	-	-	-	-	-	-	-	-	-	-						
-	-	-	-	-	-	-	-	-	-	-	-						
7	7	100.00	-	-	-	-	-	-	-	-	-						
1	1	100.00	-	-	-	-	-	-	-	-	-						
3	3	100.00	-	-	-	-	-	-	-	-	-						

表 2-16 勞工安全衛生檢查複

中華民國

行 業 別	安 全 衛 生 法 第 5 條								
	餐廳、廚房及休息 (勞工安全衛生設施規則 第321-324條)			醫藥、保健設施不良 (勞工健康保護規則)			其 他		
	通知改善	已改善	改善率%	通知改善	已改善	改善率%	通知改善	已改善	改善率%
總 計	5	5	100.00	450	447	99.33	-	-	-
農、林、漁、牧業	-	-	-	-	-	-	-	-	-
礦業及土石採取業	-	-	-	1	1	100.00	-	-	-
製 造 業	1	1	100.00	385	382	99.22	-	-	-
食品製造業	-	-	-	6	6	100.00	-	-	-
飲料製造業	-	-	-	-	-	-	-	-	-
菸草製造業	-	-	-	-	-	-	-	-	-
紡 織 業	-	-	-	29	28	96.55	-	-	-
成衣及服飾品製造業	-	-	-	2	2	100.00	-	-	-
皮革、毛皮及其製品製造業	-	-	-	5	5	100.00	-	-	-
木竹製品製造業	-	-	-	-	-	-	-	-	-
紙漿、紙及紙製品製造業	-	-	-	6	6	100.00	-	-	-
印刷及資料儲存媒體複製業	-	-	-	1	1	100.00	-	-	-
石油及煤製品製造業	-	-	-	-	-	-	-	-	-
化學材料製造業	-	-	-	14	14	100.00	-	-	-
化學製品製造業	-	-	-	16	16	100.00	-	-	-
藥品製造業	-	-	-	4	4	100.00	-	-	-
橡膠製品製造業	-	-	-	4	4	100.00	-	-	-
塑膠製品製造業	-	-	-	43	43	100.00	-	-	-
非金屬礦物製品製造業	-	-	-	63	62	98.41	-	-	-
基本金屬製造業	-	-	-	18	18	100.00	-	-	-
金屬製品製造業	-	-	-	78	78	100.00	-	-	-
電子零組件製造業	-	-	-	26	26	100.00	-	-	-
電腦、電子產品及光學製品製造業	-	-	-	5	5	100.00	-	-	-
電力設備製造業	-	-	-	6	6	100.00	-	-	-
機械設備製造業	1	1	100.00	28	28	100.00	-	-	-
汽車及其零件製造業	-	-	-	13	13	100.00	-	-	-
其他運輸工具製造業	-	-	-	11	11	100.00	-	-	-
家具製造業	-	-	-	5	4	80.00	-	-	-
其他製造業	-	-	-	2	2	100.00	-	-	-
產業用機械設備維修及安裝業	-	-	-	-	-	-	-	-	-
電力及燃氣供應業	-	-	-	6	6	100.00	-	-	-
用水供應及污染整治業	-	-	-	1	1	100.00	-	-	-
營 造 業	-	-	-	4	4	100.00	-	-	-
批發及零售業*	-	-	-	27	27	100.00	-	-	-
運輸及倉儲業	-	-	-	6	6	100.00	-	-	-
住宿及餐飲業	4	4	100.00	7	7	100.00	-	-	-
資訊及通訊傳播業*	-	-	-	2	2	100.00	-	-	-
金融及保險業	-	-	-	-	-	-	-	-	-
不動產業*	-	-	-	-	-	-	-	-	-
專業、科學及技術服務業*	-	-	-	-	-	-	-	-	-
支援服務業*	-	-	-	2	2	100.00	-	-	-
公共行政及國防；強制性社會安全*	-	-	-	-	-	-	-	-	-
教育服務業*	-	-	-	1	1	100.00	-	-	-
醫療保健及社會工作服務業*	-	-	-	2	2	100.00	-	-	-
藝術、娛樂及休閒服務業*	-	-	-	1	1	100.00	-	-	-
其他服務業*	-	-	-	5	5	100.00	-	-	-

查不合格情形按行業分(續四)

100年 單位：廠(場)、項

安全衛生法第 6 條			安全衛生法第 7 條			安全衛生法第 8 條			安全衛生法第 9 條		
設置不符標準機械器具供勞工使用			作業環境測定、危險物、有害物標示			危險性機械設備未經檢查合格使用			廠房設計不良		
通知改善	已改善	改善率%	通知改善	已改善	改善率%	通知改善	已改善	改善率%	通知改善	已改善	改善率%
-	-	-	862	855	99.19	42	42	100.00	-	-	-
-	-	-	-	-	-	-	-	-	-	-	-
-	-	-	-	-	-	-	-	-	-	-	-
-	-	-	629	622	98.89	40	40	100.00	-	-	-
-	-	-	11	11	100.00	1	1	100.00	-	-	-
-	-	-	-	-	-	-	-	-	-	-	-
-	-	-	-	-	-	-	-	-	-	-	-
-	-	-	15	15	100.00	2	2	100.00	-	-	-
-	-	-	1	1	100.00	1	1	100.00	-	-	-
-	-	-	7	7	100.00	-	-	-	-	-	-
-	-	-	2	2	100.00	1	1	100.00	-	-	-
-	-	-	10	10	100.00	1	1	100.00	-	-	-
-	-	-	8	8	100.00	1	1	100.00	-	-	-
-	-	-	2	2	100.00	-	-	-	-	-	-
-	-	-	74	74	100.00	4	4	100.00	-	-	-
-	-	-	112	111	99.11	-	-	-	-	-	-
-	-	-	13	13	100.00	-	-	-	-	-	-
-	-	-	6	6	100.00	1	1	100.00	-	-	-
-	-	-	45	42	93.33	5	5	100.00	-	-	-
-	-	-	28	28	100.00	2	2	100.00	-	-	-
-	-	-	33	33	100.00	2	2	100.00	-	-	-
-	-	-	75	74	98.67	8	8	100.00	-	-	-
-	-	-	97	95	97.94	2	2	100.00	-	-	-
-	-	-	12	12	100.00	-	-	-	-	-	-
-	-	-	13	13	100.00	-	-	-	-	-	-
-	-	-	28	28	100.00	6	6	100.00	-	-	-
-	-	-	19	19	100.00	-	-	-	-	-	-
-	-	-	14	14	100.00	1	1	100.00	-	-	-
-	-	-	1	1	100.00	-	-	-	-	-	-
-	-	-	3	3	100.00	2	2	100.00	-	-	-
-	-	-	-	-	-	-	-	-	-	-	-
-	-	-	42	42	100.00	-	-	-	-	-	-
-	-	-	6	6	100.00	-	-	-	-	-	-
-	-	-	24	24	100.00	1	1	100.00	-	-	-
-	-	-	63	63	100.00	1	1	100.00	-	-	-
-	-	-	27	27	100.00	-	-	-	-	-	-
-	-	-	22	22	100.00	-	-	-	-	-	-
-	-	-	1	1	100.00	-	-	-	-	-	-
-	-	-	-	-	-	-	-	-	-	-	-
-	-	-	-	-	-	-	-	-	-	-	-
-	-	-	2	2	100.00	-	-	-	-	-	-
-	-	-	-	-	-	-	-	-	-	-	-
-	-	-	-	-	-	-	-	-	-	-	-
-	-	-	7	7	100.00	-	-	-	-	-	-
-	-	-	20	20	100.00	-	-	-	-	-	-
-	-	-	4	4	100.00	-	-	-	-	-	-
-	-	-	15	15	100.00	-	-	-	-	-	-

表 2-16 勞工安全衛生檢查複

中華民國

行 業 別	安全衛生法第 12 條			安全衛生法第 14 條					
	體格檢查、健康檢查			安全衛生管理組織人員			自 動 檢 查		
	通知改善	已改善	改善率%	通知改善	已改善	改善率%	通知改善	已改善	改善率%
總 計	31	31	100.00	1,111	1,086	97.75	2,185	2,161	98.90
農、林、漁、牧業	-	-	-	1	1	100.00	1	1	100.00
礦業及土石採取業	-	-	-	1	1	100.00	1	1	100.00
製 造 業	12	12	100.00	668	650	97.31	1,161	1,147	98.79
食品製造業	1	1	100.00	27	27	100.00	21	21	100.00
飲料製造業	-	-	-	5	5	100.00	2	2	100.00
菸草製造業	-	-	-	-	-	-	-	-	-
紡 織 業	1	1	100.00	24	24	100.00	48	45	93.75
成衣及服飾品製造業	-	-	-	4	4	100.00	5	5	100.00
皮革、毛皮及其製品製造業	-	-	-	1	1	100.00	4	4	100.00
木竹製品製造業	-	-	-	4	4	100.00	2	2	100.00
紙漿、紙及紙製品製造業	2	2	100.00	19	19	100.00	22	22	100.00
印刷及資料儲存媒體複製業	-	-	-	5	5	100.00	1	1	100.00
石油及煤製品製造業	-	-	-	2	2	100.00	4	4	100.00
化學材料製造業	1	1	100.00	41	40	97.56	41	41	100.00
化學製品製造業	-	-	-	34	34	100.00	84	83	98.81
藥品製造業	-	-	-	6	6	100.00	2	2	100.00
橡膠製品製造業	-	-	-	11	9	81.82	18	18	100.00
塑膠製品製造業	1	1	100.00	54	52	96.30	119	117	98.32
非金屬礦物製品製造業	-	-	-	101	91	90.10	225	219	97.33
基本金屬製造業	1	1	100.00	35	33	94.29	40	40	100.00
金屬製品製造業	2	2	100.00	94	93	98.94	221	219	99.10
電子零組件製造業	3	3	100.00	82	82	100.00	76	76	100.00
電腦、電子產品及光學製品製造業	-	-	-	18	18	100.00	17	17	100.00
電力設備製造業	-	-	-	14	14	100.00	22	22	100.00
機械設備製造業	-	-	-	45	45	100.00	89	89	100.00
汽車及其零件製造業	-	-	-	27	27	100.00	39	39	100.00
其他運輸工具製造業	-	-	-	7	7	100.00	39	39	100.00
家具製造業	-	-	-	5	5	100.00	14	14	100.00
其他製造業	-	-	-	3	3	100.00	6	6	100.00
產業用機械設備維修及安裝業	-	-	-	-	-	-	-	-	-
電力及燃氣供應業	1	1	100.00	20	19	95.00	28	27	96.43
用水供應及污染整治業	-	-	-	3	3	100.00	3	3	100.00
營 造 業	6	6	100.00	265	262	98.87	853	844	98.94
批發及零售業*	7	7	100.00	48	47	97.92	71	71	100.00
運輸及倉儲業	1	1	100.00	21	21	100.00	19	19	100.00
住宿及餐飲業	-	-	-	37	36	97.30	5	5	100.00
資訊及通訊傳播業*	-	-	-	6	6	100.00	1	1	100.00
金融及保險業	-	-	-	-	-	-	-	-	-
不動產業*	-	-	-	5	5	100.00	8	8	100.00
專業、科學及技術服務業*	1	1	100.00	3	3	100.00	4	4	100.00
支援服務業*	2	2	100.00	5	5	100.00	8	8	100.00
公共行政及國防；強制性社會安全*	-	-	-	5	4	80.00	1	1	100.00
教育服務業*	-	-	-	2	2	100.00	3	3	100.00
醫療保健及社會工作服務業*	-	-	-	12	12	100.00	4	4	100.00
藝術、娛樂及休閒服務業*	1	1	100.00	-	-	-	2	2	100.00
其他服務業*	-	-	-	9	9	100.00	12	12	100.00

查不合格情形按行業分(續五)

安全衛生法第 15 條			安全衛生法第 17 條			安全衛生法第 18 條			安全衛生法第 19 條		
危險性機械設備操作人員應由合格人員擔任			交付承攬應告知安全衛生事項			共同作業應採規定必要措施			共同承攬應推代表人負責		
通知改善	已改善	改善率%	通知改善	已改善	改善率%	通知改善	已改善	改善率%	通知改善	已改善	改善率%
14	13	92.86	15	15	100.00	1,196	1,134	94.82	-	-	-
-	-	-	-	-	-	-	-	-	-	-	-
-	-	-	-	-	-	-	-	-	-	-	-
13	12	92.31	3	3	100.00	22	22	100.00	-	-	-
-	-	-	-	-	-	-	-	-	-	-	-
-	-	-	-	-	-	-	-	-	-	-	-
3	2	66.67	-	-	-	-	-	-	-	-	-
-	-	-	-	-	-	-	-	-	-	-	-
-	-	-	-	-	-	-	-	-	-	-	-
-	-	-	-	-	-	3	3	100.00	-	-	-
-	-	-	-	-	-	-	-	-	-	-	-
-	-	-	1	1	100.00	2	2	100.00	-	-	-
-	-	-	-	-	-	7	7	100.00	-	-	-
-	-	-	-	-	-	-	-	-	-	-	-
-	-	-	-	-	-	-	-	-	-	-	-
1	1	100.00	-	-	-	-	-	-	-	-	-
-	-	-	-	-	-	4	4	100.00	-	-	-
2	2	100.00	-	-	-	-	-	-	-	-	-
2	2	100.00	-	-	-	3	3	100.00	-	-	-
-	-	-	-	-	-	-	-	-	-	-	-
-	-	-	-	-	-	-	-	-	-	-	-
-	-	-	-	-	-	-	-	-	-	-	-
2	2	100.00	2	2	100.00	3	3	100.00	-	-	-
1	1	100.00	-	-	-	-	-	-	-	-	-
1	1	100.00	-	-	-	-	-	-	-	-	-
-	-	-	-	-	-	-	-	-	-	-	-
1	1	100.00	-	-	-	-	-	-	-	-	-
-	-	-	-	-	-	-	-	-	-	-	-
-	-	-	-	-	-	4	4	100.00	-	-	-
-	-	-	-	-	-	-	-	-	-	-	-
-	-	-	9	9	100.00	1,157	1,095	94.64	-	-	-
1	1	100.00	2	2	100.00	4	4	100.00	-	-	-
-	-	-	-	-	-	-	-	-	-	-	-
-	-	-	-	-	-	-	-	-	-	-	-
-	-	-	-	-	-	-	-	-	-	-	-
-	-	-	-	-	-	9	9	100.00	-	-	-
-	-	-	-	-	-	-	-	-	-	-	-
-	-	-	1	1	100.00	-	-	-	-	-	-
-	-	-	-	-	-	-	-	-	-	-	-
-	-	-	-	-	-	-	-	-	-	-	-
-	-	-	-	-	-	-	-	-	-	-	-
-	-	-	-	-	-	-	-	-	-	-	-
-	-	-	-	-	-	-	-	-	-	-	-

表 2-16 勞工安全衛生檢查複

中華民國

行 業 別	安全衛生法第 20 條			安全衛生法第 21 條			安全衛生法第 22 條		
	童工從事危險性或 有害性工作			女工從事危險性或 有害性工作			妊娠、或產後女工從事 危險性或有害性工作		
	通知改善	已改善	改善率%	通知改善	已改善	改善率%	通知改善	已改善	改善率%
總 計	-	-	-	-	-	-	-	-	-
農、林、漁、牧業	-	-	-	-	-	-	-	-	-
礦業及土石採取業	-	-	-	-	-	-	-	-	-
製 造 業	-	-	-	-	-	-	-	-	-
食品製造業	-	-	-	-	-	-	-	-	-
飲料製造業	-	-	-	-	-	-	-	-	-
菸草製造業	-	-	-	-	-	-	-	-	-
紡 織 業	-	-	-	-	-	-	-	-	-
成衣及服飾品製造業	-	-	-	-	-	-	-	-	-
皮革、毛皮及其製品製造業	-	-	-	-	-	-	-	-	-
木竹製品製造業	-	-	-	-	-	-	-	-	-
紙漿、紙及紙製品製造業	-	-	-	-	-	-	-	-	-
印刷及資料儲存媒體複製業	-	-	-	-	-	-	-	-	-
石油及煤製品製造業	-	-	-	-	-	-	-	-	-
化學材料製造業	-	-	-	-	-	-	-	-	-
化學製品製造業	-	-	-	-	-	-	-	-	-
藥品製造業	-	-	-	-	-	-	-	-	-
橡膠製品製造業	-	-	-	-	-	-	-	-	-
塑膠製品製造業	-	-	-	-	-	-	-	-	-
非金屬礦物製品製造業	-	-	-	-	-	-	-	-	-
基本金屬製造業	-	-	-	-	-	-	-	-	-
金屬製品製造業	-	-	-	-	-	-	-	-	-
電子零組件製造業	-	-	-	-	-	-	-	-	-
電腦、電子產品及光學製品製造業	-	-	-	-	-	-	-	-	-
電力設備製造業	-	-	-	-	-	-	-	-	-
機械設備製造業	-	-	-	-	-	-	-	-	-
汽車及其零件製造業	-	-	-	-	-	-	-	-	-
其他運輸工具製造業	-	-	-	-	-	-	-	-	-
家具製造業	-	-	-	-	-	-	-	-	-
其他製造業	-	-	-	-	-	-	-	-	-
產業用機械設備維修及安裝業	-	-	-	-	-	-	-	-	-
電力及燃氣供應業	-	-	-	-	-	-	-	-	-
用水供應及污染整治業	-	-	-	-	-	-	-	-	-
營 造 業	-	-	-	-	-	-	-	-	-
批發及零售業*	-	-	-	-	-	-	-	-	-
運輸及倉儲業	-	-	-	-	-	-	-	-	-
住宿及餐飲業	-	-	-	-	-	-	-	-	-
資訊及通訊傳播業*	-	-	-	-	-	-	-	-	-
金融及保險業	-	-	-	-	-	-	-	-	-
不動產業*	-	-	-	-	-	-	-	-	-
專業、科學及技術服務業*	-	-	-	-	-	-	-	-	-
支 援 服 務 業*	-	-	-	-	-	-	-	-	-
公共行政及國防；強制性社會安全*	-	-	-	-	-	-	-	-	-
教 育 服 務 業*	-	-	-	-	-	-	-	-	-
醫療保健及社會工作服務業*	-	-	-	-	-	-	-	-	-
藝術、娛樂及休閒服務業*	-	-	-	-	-	-	-	-	-
其他服務業*	-	-	-	-	-	-	-	-	-

查不合格情形按行業分(續六完)

100年												單位：廠(場)、項		
安全衛生法第 23 條			安全衛生法第 24 條			安全衛生法第 25 條			安全衛生法第 29 條					
安全衛生教育訓練			宣導安全衛生規定使勞工周知			安全衛生工作守則			陳報職業災害統計					
通知改善	已改善	改善率%	通知改善	已改善	改善率%	通知改善	已改善	改善率%	通知改善	已改善	改善率%			
97	97	100.00	-	-	-	406	396	97.54	21	21	100.00			
-	-	-	-	-	-	2	2	100.00	-	-	-			
-	-	-	-	-	-	1	1	100.00	-	-	-			
45	45	100.00	-	-	-	232	222	95.69	6	6	100.00			
1	1	100.00	-	-	-	3	3	100.00	-	-	-			
-	-	-	-	-	-	-	-	-	-	-	-			
-	-	-	-	-	-	-	-	-	-	-	-			
3	3	100.00	-	-	-	20	18	90.00	-	-	-			
1	1	100.00	-	-	-	1	1	100.00	-	-	-			
-	-	-	-	-	-	-	-	-	-	-	-			
1	1	100.00	-	-	-	-	-	-	-	-	-			
3	3	100.00	-	-	-	6	6	100.00	-	-	-			
-	-	-	-	-	-	3	3	100.00	-	-	-			
-	-	-	-	-	-	-	-	-	-	-	-			
1	1	100.00	-	-	-	4	4	100.00	-	-	-			
4	4	100.00	-	-	-	4	4	100.00	-	-	-			
-	-	-	-	-	-	2	2	100.00	-	-	-			
-	-	-	-	-	-	6	5	83.33	-	-	-			
3	3	100.00	-	-	-	26	25	96.15	-	-	-			
7	7	100.00	-	-	-	50	47	94.00	1	1	100.00			
1	1	100.00	-	-	-	4	3	75.00	-	-	-			
13	13	100.00	-	-	-	52	50	96.15	2	2	100.00			
-	-	-	-	-	-	9	9	100.00	1	1	100.00			
-	-	-	-	-	-	4	4	100.00	-	-	-			
-	-	-	-	-	-	2	2	100.00	-	-	-			
4	4	100.00	-	-	-	19	19	100.00	1	1	100.00			
3	3	100.00	-	-	-	5	5	100.00	1	1	100.00			
-	-	-	-	-	-	5	5	100.00	-	-	-			
-	-	-	-	-	-	5	5	100.00	-	-	-			
-	-	-	-	-	-	2	2	100.00	-	-	-			
-	-	-	-	-	-	-	-	-	-	-	-			
1	1	100.00	-	-	-	3	3	100.00	-	-	-			
-	-	-	-	-	-	-	-	-	-	-	-			
44	44	100.00	-	-	-	125	125	100.00	-	-	-			
3	3	100.00	-	-	-	21	21	100.00	4	4	100.00			
2	2	100.00	-	-	-	-	-	-	5	5	100.00			
-	-	-	-	-	-	12	12	100.00	2	2	100.00			
-	-	-	-	-	-	1	1	100.00	1	1	100.00			
-	-	-	-	-	-	-	-	-	-	-	-			
1	1	100.00	-	-	-	1	1	100.00	-	-	-			
-	-	-	-	-	-	3	3	100.00	-	-	-			
-	-	-	-	-	-	1	1	100.00	-	-	-			
-	-	-	-	-	-	1	1	100.00	-	-	-			
-	-	-	-	-	-	1	1	100.00	-	-	-			
1	1	100.00	-	-	-	-	-	-	-	-	-			
-	-	-	-	-	-	-	-	-	1	1	100.00			
-	-	-	-	-	-	2	2	100.00	2	2	100.00			

表 2-17 勞工申訴陳情案件

中華民國

行 業 別	申訴案 件 數	申 訴 內 容						處	
		勞動	安全	就業	職工	勞工	綜合	勞 動 基 準	
		基 準	衛 生	服 務	福 利	保 險	問 題	總 計	行 政 罰 鍰
總 計	5,044	4,195	613	10	186	319	285	3,180	3,173
農、林、漁、牧業	7	3	4	-	-	1	1	5	5
礦業及土石採取業	3	2	-	-	1	-	-	2	2
製 造 業	1,389	1,036	321	1	51	58	85	836	836
食品製造業	123	102	19	-	5	10	6	102	102
飲料製造業	7	6	1	-	-	-	-	4	4
菸草製造業	-	-	-	-	-	-	-	-	-
紡 織 業	37	29	7	-	1	-	2	16	16
成衣及服飾品製造業	23	18	4	-	1	1	2	18	18
皮革、毛皮及其製品製造業	15	12	1	-	-	2	2	7	7
木竹製品製造業	15	7	9	-	2	1	1	8	8
紙漿、紙及紙製品製造業	30	24	6	-	1	-	2	12	12
印刷及資料儲存媒體複製業	28	27	1	-	-	-	-	20	20
石油及煤製品製造業	2	2	-	-	-	-	-	-	-
化學材料製造業	31	20	11	-	2	-	3	12	12
化學製品製造業	28	20	10	-	-	-	1	17	17
藥品製造業	24	22	4	-	1	-	1	12	12
橡膠製品製造業	20	14	8	-	1	1	-	8	8
塑膠製品製造業	86	70	15	-	5	2	3	59	59
非金屬礦物製品製造業	60	39	21	-	3	1	2	39	39
基本金屬製造業	32	15	20	-	3	-	3	12	12
金屬製品製造業	231	155	73	1	13	17	16	114	114
電子零組件製造業	201	170	26	-	4	7	7	122	122
電腦、電子產品及光學製品製造業	93	76	16	-	-	1	5	61	61
電力設備製造業	46	35	9	-	2	5	2	23	23
機械設備製造業	117	81	32	-	3	4	8	89	89
汽車及其零件製造業	50	30	13	-	3	-	7	33	33
其他運輸工具製造業	42	25	9	-	-	3	8	20	20
家具製造業	13	11	1	-	1	2	1	7	7
其他製造業	35	26	5	-	-	1	3	21	21
產業用機械設備維修及安裝業	-	-	-	-	-	-	-	-	-
電力及燃氣供應業	11	6	4	-	-	-	1	4	4
用水供應及污染整治業	23	15	3	-	-	3	3	14	14
營 造 業	290	143	93	2	55	33	24	73	73
批發及零售業	945	818	77	-	18	56	58	665	665
運輸及倉儲業	352	327	24	2	9	15	11	251	249
住宿及餐飲業	465	438	20	2	5	60	13	393	391
資訊及通訊傳播業	121	112	1	-	5	6	8	67	67
金融及保險業	152	143	3	-	5	1	7	43	43
不動產業	72	60	2	-	2	1	10	49	49
專業、科學及技術服務業	192	179	5	1	4	16	8	116	116
支 援 服 務 業	420	386	7	-	16	19	26	318	316
公共行政及國防；強制性社會安全	43	28	11	-	3	1	4	7	7
教 育 服 務 業	98	91	3	-	-	19	5	57	56
醫療保健及社會工作服務業	237	227	8	1	2	9	6	160	160
藝術、娛樂及休閒服務業	66	64	2	-	-	7	1	51	51
其他服務業	158	117	25	1	10	14	14	69	69

說明：1.申訴內容、處理情形以「項數」統計分析。

2.「件數」指申訴案之案件數。

3.「項數」指各申訴案件申訴項目之累加數。

處理情形按行業分

100年

單位：件、項

法	理 情 形					就 業 服 務 法			其 他 法 律 (勞工保險、職工福利、勞動檢查法)		
	安 全 衛 生 法	總 計	行 政 罰 鍰	局 部 停 工	全 部 停 工	司 法 偵 辦	總 計	行 政 罰 鍰	司 法 偵 辦	總 計	行 政 罰 鍰
7	29	29	-	-	-	-	-	-	14	13	1
-	-	-	-	-	-	-	-	-	-	-	-
-	-	-	-	-	-	-	-	-	-	-	-
-	16	16	-	-	-	-	-	-	3	3	-
-	1	1	-	-	-	-	-	-	-	-	-
-	-	-	-	-	-	-	-	-	-	-	-
-	-	-	-	-	-	-	-	-	1	1	-
-	-	-	-	-	-	-	-	-	-	-	-
-	-	-	-	-	-	-	-	-	-	-	-
-	2	2	-	-	-	-	-	-	-	-	-
-	1	1	-	-	-	-	-	-	-	-	-
-	-	-	-	-	-	-	-	-	-	-	-
-	-	-	-	-	-	-	-	-	-	-	-
-	1	1	-	-	-	-	-	-	-	-	-
-	1	1	-	-	-	-	-	-	1	1	-
-	2	2	-	-	-	-	-	-	1	1	-
-	2	2	-	-	-	-	-	-	-	-	-
-	1	1	-	-	-	-	-	-	-	-	-
-	1	1	-	-	-	-	-	-	-	-	-
-	-	-	-	-	-	-	-	-	-	-	-
-	4	4	-	-	-	-	-	-	-	-	-
-	-	-	-	-	-	-	-	-	-	-	-
-	-	-	-	-	-	-	-	-	-	-	-
-	-	-	-	-	-	-	-	-	-	-	-
-	-	-	-	-	-	-	-	-	1	-	1
-	-	-	-	-	-	-	-	-	-	-	-
-	7	7	-	-	-	-	-	-	2	2	-
-	3	3	-	-	-	-	-	-	2	2	-
2	1	1	-	-	-	-	-	-	1	1	-
2	-	-	-	-	-	-	-	-	3	3	-
-	-	-	-	-	-	-	-	-	1	1	-
-	-	-	-	-	-	-	-	-	-	-	-
-	-	-	-	-	-	-	-	-	1	1	-
-	-	-	-	-	-	-	-	-	-	-	-
2	2	2	-	-	-	-	-	-	-	-	-
-	-	-	-	-	-	-	-	-	-	-	-
1	-	-	-	-	-	-	-	-	-	-	-
-	-	-	-	-	-	-	-	-	-	-	-
-	-	-	-	-	-	-	-	-	-	-	-

表 2-18 100年度勞動

中華民國

計畫種類	勞動條件					總計				
	總受檢廠次	違反件數(件次)					計	計	第7條	第9條
		計	處分率(%)	罰鍰告發	移送偵辦處分				勞工名卡	勞動契約訂定
總計	706	372	52.69	371	1	738	589	-	15	
醫療院所勞動條件專案檢查	50	16	32.00	16	-	30	29	-	1	
100年第1次國道客運駕駛員工時專案檢查	52	23	44.23	23	-	29	29	-	-	
製造業(電子業)工作時間專案檢查	103	48	46.60	48	-	75	75	-	-	
零售式量販業勞動條件專案檢查	50	22	44.00	22	-	43	43	-	-	
私立托兒所及幼稚園勞動條件專案檢查	50	28	56.00	28	-	34	28	-	-	
建教生專案檢查	50	30	60.00	29	1	60	55	-	-	
銀行業(含信用合作社)勞動條件專案檢查	50	25	50.00	25	-	30	30	-	-	
100年第1次勞動派遣專案檢查執行計畫	60	44	73.33	44	-	169	79	-	12	
工讀生勞動條件專案檢查	50	31	62.00	31	-	76	48	-	-	
保全服務業勞動條件專案檢查	50	34	68.00	34	-	53	52	-	-	
100年第2次國道客運駕駛員工時專案檢查	49	15	30.61	15	-	29	29	-	-	
複查99年保全服務業勞動條件專案檢查違規事業單位	35	23	65.71	23	-	45	45	-	-	
複查98及99年勞動派遣專案檢查違規事業單位	34	18	52.94	18	-	33	32	-	1	
100年第2次勞動派遣專案檢查執行計畫	23	15	65.22	15	-	32	15	-	1	

條件專案檢查情形

100年

單位：件、項

違 反 狀 況

勞 動 基 準 法

第21條	第22條	第23條	第24條	第30條 第1項	第30條 第5項	第32條	第35條	第36條	第37條	第38條
基本工資	全 額 直接給付	工資清冊	延 長 工時工資	正 常 工作時間	記載勞工 出勤情形	延 長 工作時間	休息時間	例假日	休假日	特別休假
25	16	1	82	16	64	125	2	72	14	8
-	-	-	3	4	4	3	-	6	1	1
-	-	-	2	-	-	17	-	8	-	-
-	-	-	7	-	16	32	-	15	-	-
-	3	-	6	1	4	5	-	3	-	1
-	1	1	6	1	6	1	-	-	-	4
-	-	-	-	5	5	2	-	5	12	-
-	1	-	12	1	7	8	-	-	-	-
2	-	-	7	1	6	12	-	9	-	-
4	3	-	16	-	1	4	2	5	-	1
9	1	-	8	1	6	10	-	7	1	1
-	1	-	2	-	-	18	-	4	-	-
10	4	-	9	2	1	6	-	5	-	-
-	1	-	4	-	5	7	-	4	-	-
-	1	-	-	-	3	-	-	1	-	-

表 2-18 100年度勞動條件

中華民國

專 案 名 稱	反							
	勞 動 基 準							
	第39條	第43條	第47條	第48條	第49條 第1項	第49條 第5項	第50條	第65條
	假日工資	請假期間 及工資給付	童 工 延時工作	童 工 夜間工作	女 工 夜間工作	妊娠或哺乳 女 工 夜間工作	產 假 及 產假工資	技 術 生 訓練契約
總 計	54	1	-	1	10	2	1	19
醫療院所勞動條件專案檢查	2	-	-	-	3	-	-	-
100年第1次國道客運駕駛員工時專案檢查	1	-	-	-	-	-	-	-
製造業(電子業)工作時間專案檢查	1	-	-	-	1	2	-	-
零售式量販業勞動條件專案檢查	19	-	-	-	1	-	-	-
私立托兒所及幼稚園勞動條件專案檢查	1	-	-	-	-	-	-	-
建教生專案檢查	-	-	-	1	2	-	-	19
銀行業(含信用合作社)勞動條件專案檢查	-	-	-	-	-	-	1	-
100年第1次勞動派遣專案檢查執行計畫	4	-	-	-	2	-	-	-
工讀生勞動條件專案檢查	11	-	-	-	-	-	-	-
保全服務業勞動條件專案檢查	4	1	-	-	-	-	-	-
100年第2次國道客運駕駛員工時專案檢查	2	-	-	-	-	-	-	-
複查99年保全服務業勞動條件專案檢查 違規事業單位	5	-	-	-	1	-	-	-
複查98及99年勞動派遣專案檢查違規事 業單位	3	-	-	-	-	-	-	-
100年第2次勞動派遣專案檢查執行計畫	1	-	-	-	-	-	-	-

專案檢查情形(續一)

100年

單位：件、項

法			勞基法施行細則		性別工作平等法					
第68條	第70條	第83條	第21條	第37條	第13條	第16條	第18條	第19條	第20條	第23條
技 術 生 招 收 人 數	工 作 規 則	未 舉 辦 勞 資 會 議	出 勤 時 間	工 作 規 則 修 正	防 治 措 施 、 申 訴 及 懲 戒 辦 法	留 職 停 薪	哺 乳 時 間	調 整 工 作 時 間	家 庭 照 顧 假	托 兒 設 施 或 措 施
4	40	17	4	-	-	-	-	-	-	1
-	1	-	-	-	-	-	-	-	-	-
-	-	1	-	-	-	-	-	-	-	-
-	1	-	-	-	-	-	-	-	-	-
-	-	-	-	-	-	-	-	-	-	-
-	7	-	-	-	-	-	-	-	-	-
4	-	-	-	-	-	-	-	-	-	-
-	-	-	-	-	-	-	-	-	-	-
-	18	6	3	-	-	-	-	-	-	-
-	1	-	-	-	-	-	-	-	-	-
-	3	-	-	-	-	-	-	-	-	-
-	-	2	-	-	-	-	-	-	-	-
-	1	1	-	-	-	-	-	-	-	-
-	5	2	-	-	-	-	-	-	-	1
-	3	5	1	-	-	-	-	-	-	-

表 2-18 100年度勞動條件

中華民國

專 案 名 稱	違 反					
	勞工退休金條例					職工福利金條例
	計	第13條	第14條	第15條	第18條	第5條
		提撥舊制勞工退休準備金	提繳勞工個人退休金	月提繳工資	未依限辦理提(停)繳手續	職工福利委員會
總 計	47	1	2	28	16	-
醫療院所勞動條件專案檢查	1	1	-	-	-	-
100年第1次國道客運駕駛員工時專案檢查	-	-	-	-	-	-
製造業(電子業)工作時間專案檢查	-	-	-	-	-	-
零售式量販業勞動條件專案檢查	-	-	-	-	-	-
私立托兒所及幼稚園勞動條件專案檢查	2	-	2	-	-	-
建教生專案檢查	-	-	-	-	-	-
銀行業(含信用合作社)勞動條件專案檢查	-	-	-	-	-	-
100年第1次勞動派遣專案檢查執行計畫	35	-	-	22	13	-
工讀生勞動條件專案檢查	-	-	-	-	-	-
保全服務業勞動條件專案檢查	-	-	-	-	-	-
100年第2次國道客運駕駛員工時專案檢查	-	-	-	-	-	-
複查99年保全服務業勞動條件專案檢查違規事業單位	-	-	-	-	-	-
複查98及99年勞動派遣專案檢查違規事業單位	-	-	-	-	-	-
100年第2次勞動派遣專案檢查執行計畫	9	-	-	6	3	-

專案檢查情形(續二完)

100年

單位：件、項

勞 工 保 險 條 例				就 業 保 險 法			勞 動 檢 查 法
計	第6條	第11條	第14條	計	第5條	第6條	第32條
	未依法投保	未於到職當日 申報勞工參加 勞工保險	未按實申報 投保薪資		未依規定參加 就業保險	未於到職當日 申報勞工參加 就業保險	申訴管道
68	10	26	32	29	8	21	-
-	-	-	-	-	-	-	-
-	-	-	-	-	-	-	-
-	-	-	-	-	-	-	-
-	-	-	-	-	-	-	-
4	1	-	3	-	-	-	-
5	1	4	-	-	-	-	-
-	-	-	-	-	-	-	-
38	3	11	24	14	3	11	-
14	4	10	-	14	4	10	-
1	-	-	1	-	-	-	-
-	-	-	-	-	-	-	-
-	-	-	-	-	-	-	-
-	-	-	-	-	-	-	-
6	1	1	4	1	1	-	-

表 2-19 100年度勞工

中華民國

專 案 名 稱	初 查 廠 次	複 查 廠 次	移 送 處 分 情 形					
			總 計	行 政 罰 鍰	司 法 參 辦	危險性 機械設 備停用	部 分 停 工	全 部 停 工
總 計	65,190	26,114	10,266	4,057	79	17	6,072	41
部會聯合稽查計畫	335	95	14	9	-	-	5	-
公共安全方案-安衛管理	9,936	9,113	1,632	957	22	1	650	2
春安檢查計畫	9,148	4,137	1,477	529	10	3	935	-
危險物品運輸相關事業單位安全衛生專案計畫	59	9	11	8	-	-	3	-
使用或鄰接道路作業檢查	57	2	2	2	-	-	-	-
職業殘廢災害預防策略	8,320	2,329	1,797	799	18	2	977	1
安全伙伴聯合稽查	4	4	-	-	-	-	-	-
屋頂墜落預防策略	1,532	572	534	316	7	-	211	-
外牆清洗安全衛生檢查	187	7	10	2	-	1	7	-
高風險事業單位宣導輔導計畫	1,976	920	97	33	1	1	62	-
水蒸汽爆炸專案檢查計畫	6	-	1	-	-	-	1	-
火災爆炸預防	1,185	480	166	60	1	-	105	-
動態稽查計畫	17,027	3,465	2,772	1,208	18	7	1,538	1
EOP專案計畫	601	328	109	75	1	-	33	-
裝修工程專案檢查	1,203	523	178	70	2	-	105	1
營造墜落預防策略	18,006	6,320	2,938	1,228	22	1	1,686	1
高科技廠房新建工程專案檢查	281	67	75	21	-	-	54	-
竣工後大樓裝修檢查	73	29	12	4	-	-	8	-
中小型營造工地檢查輔導改善計畫	17,093	5,585	3,340	705	16	4	2,580	35
公共工程工安百分百計畫	570	698	105	38	-	-	67	-
獵鷹計畫	1,393	815	396	199	-	-	196	1
職業病預防專案計畫	7,448	2,109	193	79	2	-	112	-
全民工安意識促進計畫	513	23	52	16	-	-	36	-
精準檢查計畫	1,900	201	107	49	2	1	55	-
危險性機械或設備檢查品管督導計畫	175	1	6	2	-	1	3	-
危險性機械設備專案計畫	3,750	190	60	34	-	4	22	-
高壓氣體專案計畫	414	231	47	22	-	-	25	-
代檢機構品質督導檢查	491	1	13	8	-	1	4	-
危險性設備延長、替代申請	13	-	2	2	-	-	-	-
起重機具作業安全管理計畫查核	2,078	36	167	69	4	3	91	-

說明：本表總計欄位與單項加總數字不同，係因單一檢查廠次可能同時執行多項專案計畫或處分多筆法條，總計欄位數字為已扣除重複計算後之資料。

安全衛生專案檢查情形

100年

單位：件、項

總計	違反狀況								
	計	安全衛生法第5條							
		勞工安全衛生設施規則	21-40 工作場所及通道	41-86 機械災害防止	87-113 特殊危險機具	114-128 車輛機械	129-151 軌道機械	152-167 物料搬運處置	168-223 爆炸火災及腐蝕防止
73,964	63,243	35,545	7,021	3,958	7,770	2,488	27	3,015	1,756
378	328	169	45	2	35	11	-	12	22
7,990	6,779	3,415	763	263	462	168	3	114	61
10,404	8,848	5,009	988	589	1,117	358	5	370	316
64	54	40	7	6	9	3	-	1	8
49	34	34	4	-	26	-	-	-	-
10,671	7,823	6,398	1,099	2,450	2,328	855	12	889	889
1	1	1	1	-	-	-	-	-	-
1,911	1,313	1,230	205	490	472	195	2	172	171
52	28	27	3	3	-	-	-	-	1
2,939	2,034	1,890	234	754	698	244	4	242	245
5	4	4	2	3	2	2	-	-	-
1,572	1,235	1,086	214	271	323	152	2	138	460
19,520	17,140	8,927	1,959	430	1,608	679	8	526	272
748	663	419	90	23	65	36	-	26	53
1,254	1,138	533	33	83	22	11	-	15	4
23,980	21,770	10,815	2,069	318	2,406	753	5	486	76
374	314	155	8	1	27	14	-	16	3
90	79	41	4	3	6	3	-	1	-
24,538	21,435	10,689	1,860	265	1,727	484	2	1,147	98
1,286	1,122	630	225	6	147	45	-	31	10
2,268	2,045	938	150	29	166	24	-	57	4
4,911	4,101	2,262	909	151	189	27	-	30	89
701	548	278	56	8	69	25	-	23	5
1,637	1,377	1,077	431	180	225	100	1	100	161
34	25	25	3	7	20	-	-	-	-
644	433	393	31	19	278	6	-	-	6
323	277	197	48	34	53	12	-	16	58
58	43	41	12	7	22	-	-	-	2
1	-	-	-	-	-	-	-	-	-
1,826	1,534	736	80	13	185	25	-	40	2

表 2-19 100年度勞工安全衛生

中華民國

專案名稱	違				反			
	安				全			
	衛				生			
	224-238	239-276	277-291	292-324	高壓氣體 勞工安全 規則	特定化學 物質危害 預防標準	有機溶劑 中毒預防 規則	
墜落災害 防 止	電 器 作 業	防 護 具	衛 生					
總 計	12,065	11,465	3,498	774	341	789	622	
部會聯合稽查計畫	46	54	13	9	7	2	1	
公共安全方案-安衛管理	1,338	819	339	47	27	1	14	
春安檢查計畫	1,623	1,673	462	127	107	182	76	
危險物品運輸相關事業單位安全衛生專案計畫	11	17	1	1	11	-	2	
使用或鄰接道路作業檢查	4	1	6	-	-	-	-	
職業殘廢災害預防策略	1,533	3,148	632	130	155	51	86	
安全伙伴聯合稽查	-	-	-	-	-	-	-	
屋頂墜落預防策略	211	557	108	19	42	4	7	
外牆清洗安全衛生檢查	3	14	7	-	-	-	-	
高風險事業單位宣導輔導計畫	399	979	133	47	24	37	52	
水蒸汽爆炸專案檢查計畫	1	2	-	-	-	-	-	
火災爆炸預防	199	332	90	23	60	19	29	
動態稽查計畫	2,857	2,723	885	127	71	50	68	
EEP專案計畫	97	116	35	14	11	4	3	
裝修工程專案檢查	345	159	35	2	-	-	-	
營造墜落預防策略	5,204	3,417	1,320	127	-	-	-	
高科技廠房新建工程專案檢查	47	38	29	2	-	-	-	
竣工後大樓裝修檢查	22	15	2	-	-	-	-	
中小型營造工地檢查輔導改善計畫	3,800	3,264	699	109	-	-	1	
公共工程工安百分百計畫	92	114	51	3	-	-	-	
獵鷹計畫	450	379	81	11	-	-	-	
職業病預防專案計畫	321	285	271	281	1	667	472	
全民工安意識促進計畫	94	64	14	3	1	-	-	
精準檢查計畫	131	269	98	27	10	33	23	
危險性機械或設備檢查品管督導計畫	4	11	1	-	-	-	-	
危險性機械設備專案計畫	78	40	31	4	6	-	1	
高壓氣體專案計畫	37	74	13	4	75	1	2	
代檢機構品質督導檢查	4	8	-	-	2	-	-	
危險性設備延長、替代申請	-	-	-	-	-	-	-	
起重機具作業安全管理計畫查核	268	204	43	5	-	-	-	

專案檢查情形(續一)

100年

單位：件、項

5 條						第 6 條	安全衛生法第 7 條		
鉛中毒 預防 規則	粉 塵 危 害 預 防	缺氧症 預 防 規 則	營造安全 衛生設施 標 準	船舶清艙 解體勞工 安全規則	其他安全 衛生設備 及 必 要 措 施	機械器 具防護 標 準	計	勞工作 業環境 測 定	有害物 及危險 物標示
64	359	850	24,673	-	-	-	1,235	954	281
-	1	6	142	-	-	-	3	2	1
-	2	77	3,243	-	-	-	35	18	17
3	44	154	3,273	-	-	-	225	192	33
-	-	1	-	-	-	-	3	1	2
-	-	-	-	-	-	-	-	-	-
3	25	84	1,021	-	-	-	283	110	173
-	-	-	-	-	-	-	-	-	-
1	5	3	21	-	-	-	26	4	22
-	-	-	1	-	-	-	-	-	-
-	16	8	7	-	-	-	90	43	47
-	-	-	-	-	-	-	-	-	-
-	9	9	23	-	-	-	66	23	43
4	27	354	7,639	-	-	-	61	38	23
-	2	13	211	-	-	-	4	3	1
-	-	-	605	-	-	-	1	-	1
-	1	187	10,767	-	-	-	5	2	3
-	-	-	159	-	-	-	-	-	-
-	-	-	38	-	-	-	1	-	1
-	-	142	10,603	-	-	-	1	-	1
-	-	97	395	-	-	-	-	-	-
-	-	9	1,098	-	-	-	-	-	-
61	323	312	3	-	-	-	772	768	4
-	-	-	269	-	-	-	-	-	-
1	16	182	35	-	-	-	44	23	21
-	-	-	-	-	-	-	-	-	-
-	-	1	32	-	-	-	6	-	6
1	-	-	1	-	-	-	2	1	1
-	-	-	-	-	-	-	-	-	-
-	-	-	-	-	-	-	-	-	-
-	-	7	791	-	-	-	-	-	-

表 2-19 100年度勞工安全衛生

中華民國

專案名稱	違反						
	安全衛生法第8條						第9條
	計	起重升降機具安全規則	鍋爐及壓力容器安全規則	起重升降機具未經檢查合格使用	鍋爐及壓力容器未經檢查合格使用	高壓氣體容器設備未經檢查合格使用	工場建物
總計	2,717	2,419	298	-	-	-	-
部會聯合稽查計畫	27	20	7	-	-	-	-
公共安全方案-安衛管理	248	235	13	-	-	-	-
春安檢查計畫	381	314	67	-	-	-	-
危險物品運輸相關事業單位安全衛生專案計畫	-	-	-	-	-	-	-
使用或鄰接道路作業檢查	10	10	-	-	-	-	-
職業殘廢災害預防策略	410	213	197	-	-	-	-
安全伙伴聯合稽查	-	-	-	-	-	-	-
屋頂墜落預防策略	82	31	51	-	-	-	-
外牆清洗安全衛生檢查	8	8	-	-	-	-	-
高風險事業單位宣導輔導計畫	72	21	51	-	-	-	-
水蒸汽爆炸專案檢查計畫	1	1	-	-	-	-	-
火災爆炸預防	55	8	47	-	-	-	-
動態稽查計畫	995	938	57	-	-	-	-
EEP專案計畫	31	29	2	-	-	-	-
裝修工程專案檢查	10	10	-	-	-	-	-
營造墜落預防策略	1,021	1,021	-	-	-	-	-
高科技廠房新建工程專案檢查	15	15	-	-	-	-	-
竣工後大樓裝修檢查	2	2	-	-	-	-	-
中小型營造工地檢查輔導改善計畫	1,057	1,057	-	-	-	-	-
公共工程工安百分百計畫	66	66	-	-	-	-	-
獵鷹計畫	88	88	-	-	-	-	-
職業病預防專案計畫	5	1	4	-	-	-	-
全民工安意識促進計畫	53	53	-	-	-	-	-
精準檢查計畫	50	23	27	-	-	-	-
危險性機械或設備檢查品管督導計畫	5	3	2	-	-	-	-
危險性機械設備專案計畫	154	143	11	-	-	-	-
高壓氣體專案計畫	15	1	14	-	-	-	-
代檢機構品質督導檢查	9	6	3	-	-	-	-
危險性設備延長、替代申請	1	1	-	-	-	-	-
起重機具作業安全管理計畫查核	199	199	-	-	-	-	-

專案檢查情形(續二完)

100年

單位：件、項

		狀					況				
第 12 條	第 14 條	第 15 條	第 17 條	第 18 條	第 19 條	第 20 條	第 21 條	第 22 條	第 23 條	第 25 條	
體 格 及 健康檢查	安全衛生 組織管理 及 自 動 檢查辦法	危 險 性 機 械 設 備 操 作 人 員	交 付 承 攬 未 告 知 安 全 衛 生 事 項	共 同 作 業 未 採 必 要 措 施	共 同 承 攬 未 採 必 要 措 施	童 工 從 事 危 險 工 作	女 工 從 事 危 險 工 作	妊 娠 或 產 後 女 工 從 事 危 險 工 作	安 全 衛 生 教 育 訓 練	安 全 衛 生 工 作 守 則	
151	551	85	81	1,269	-	-	-	-	1,232	3,400	
-	3	-	-	2	-	-	-	-	4	11	
32	12	3	33	402	-	-	-	-	28	418	
12	89	13	12	164	-	-	-	-	181	479	
1	1	-	-	1	-	-	-	-	-	4	
1	1	-	1	1	-	-	-	-	-	1	
58	139	64	26	64	-	-	-	-	180	1,624	
-	-	-	-	-	-	-	-	-	-	-	
22	54	17	4	7	-	-	-	-	104	282	
2	2	1	-	-	-	-	-	-	-	11	
49	44	17	16	9	-	-	-	-	22	586	
-	-	-	-	-	-	-	-	-	-	-	
3	22	4	1	4	-	-	-	-	44	138	
20	21	18	10	407	-	-	-	-	166	682	
-	1	-	1	38	-	-	-	-	-	10	
4	-	-	7	34	-	-	-	-	-	60	
6	8	1	11	518	-	-	-	-	207	433	
-	1	-	-	10	-	-	-	-	18	16	
-	-	-	-	3	-	-	-	-	-	5	
4	266	1	7	380	-	-	-	-	735	652	
1	2	-	1	19	-	-	-	-	27	48	
-	1	-	-	75	-	-	-	-	18	41	
-	2	-	1	7	-	-	-	-	3	20	
-	-	-	1	13	-	-	-	-	2	84	
6	19	2	-	8	-	-	-	-	19	112	
-	1	-	-	-	-	-	-	-	1	2	
3	10	5	1	2	-	-	-	-	5	25	
6	1	2	-	1	-	-	-	-	8	11	
-	2	2	-	-	-	-	-	-	-	2	
-	-	-	-	-	-	-	-	-	-	-	
1	1	2	-	39	-	-	-	-	12	38	

表 2-20 勞動檢查事業單位違反勞動基準法

中華民國

檢 查 機 構	違 反 勞 動 基 準 法				
	總受檢 廠 次	違 反 件 數 (件次)			
		計	處分率 (%)	罰鍰告發	移送偵辦 處 分
總 計	17,297	4,447	25.71	4,434	13
行政院勞工委員會	8,748	3,098	35.41	3,088	10
北區勞動檢查所	2,923	1,233	42.18	1,228	5
中區勞動檢查所	2,416	888	36.75	884	4
南區勞動檢查所	3,409	977	28.66	976	1
臺北市政府勞動檢查處	6,115	770	12.59	769	1
高雄市政府勞動檢查處	1,847	431	23.34	429	2
經濟部加工出口區管理處	301	44	14.62	44	-
科 學 工 業 園 區	144	47	32.64	47	-
中 部 科 學 工 業 園 區	44	32	72.73	32	-
南 部 科 學 工 業 園 區	98	25	25.51	25	-

說明：1.處分率＝處分件次÷總受檢廠次×100。

及勞工安全衛生法移送處分情形

100年

單位：廠次

違 反 勞 工 安 全 衛 生 法						
總受檢 廠次	違 反 件 數 (件次)					
	計	處分率 (%)	罰鍰處分	局部停工	全部停工	移送參辦 處分
101,689	10,473	10.30	3,299	6,908	41	225
69,194	8,630	12.47	2,394	6,008	36	192
26,567	2,928	11.02	1,286	1,567	1	74
16,220	1,770	10.91	508	1,216	-	46
26,407	3,932	14.89	600	3,225	35	72
24,242	1,419	5.85	775	624	3	17
6,200	169	2.73	32	125	2	10
642	68	10.59	22	43	-	3
485	40	8.25	11	29	-	-
299	58	19.40	20	37	-	1
627	89	14.19	45	42	-	2

表 2-21 督導設置勞工安全衛生

中華民國

項 目 別	總 計	台 灣				
		計	新 北 市	台 中 市	台 南 市	高 雄 市
100人以上工廠						
已檢查列管數	1,283	1,177	98	158	158	148
已依規定設置單位人員數	935	854	62	113	118	106
百分比(%)	72.88	72.56	63.27	71.52	74.68	71.62
100人以上其他事業單位						
已檢查列管數	2,564	1,296	242	222	99	103
已依規定設置單位人員數	1,180	524	81	80	43	44
百分比(%)	46.02	40.43	33.47	36.04	43.43	42.72
30人至100人工廠						
已檢查列管數	1,714	1,646	221	197	222	216
已依規定設置單位人員數	774	739	115	63	116	68
百分比(%)	45.16	44.90	52.04	31.98	52.25	31.48
30人至100人其他事業單位						
已檢查列管數	3,106	1,841	328	281	190	217
已依規定設置單位人員數	741	404	73	54	33	39
百分比(%)	23.86	21.94	22.26	19.22	17.37	17.97

說明：設置安衛組織人員百分比＝已依規定設置單位人員數÷已檢查列管數×100。

組織人員實施自動檢查情形

100年

地 區					
宜 蘭 縣	桃 園 縣	新 竹 縣	苗 栗 縣	彰 化 縣	南 投 縣
25	271	52	44	94	22
21	197	43	35	67	16
84.00	72.69	82.69	79.55	71.28	72.73
26	211	36	43	57	29
8	92	13	22	21	18
30.77	43.60	36.11	51.16	36.84	62.07
32	304	49	41	129	43
15	161	27	20	46	18
46.88	52.96	55.10	48.78	35.66	41.86
27	275	79	31	101	34
3	70	16	10	29	8
11.11	25.45	20.25	32.26	28.71	23.53

表 2-21 督導設置勞工安全衛生組

中華民國

項 目 別	臺 灣							
	雲 林 縣	嘉 義 縣	屏 東 縣	台 東 縣	花 蓮 縣	澎 湖 縣	基 隆 市	新 竹 市
100人以上工廠								
已檢查列管數	42	14	26	1	4	-	6	11
已依規定設置單位人員數	36	10	13	1	4	-	2	7
百分比(%)	85.71	71.43	50.00	100.00	100.00	-	33.33	63.64
100人以上其他事業單位								
已檢查列管數	41	36	38	10	24	5	31	24
已依規定設置單位人員數	19	14	16	1	13	3	13	11
百分比(%)	46.34	38.89	42.11	10.00	54.17	60.00	41.94	45.83
30人至100人工廠								
已檢查列管數	70	40	41	-	12	-	14	8
已依規定設置單位人員數	41	17	17	-	8	-	1	4
百分比(%)	58.57	42.50	41.46	-	66.67	-	7.14	50.00
30人至100人其他事業單位								
已檢查列管數	51	34	63	7	14	2	44	42
已依規定設置單位人員數	20	6	18	-	2	-	9	8
百分比(%)	39.22	17.65	28.57	-	14.29	-	20.45	19.05

人員實施自動檢查情形(續)

100年

地 區			臺北市政 府勞檢處	高雄市政 府勞檢處	加 工 出 口 區	科學工業 園 區	中部科學 工業園區	南部科學 工業園區
嘉 義 市	金 門 縣	連 江 縣						
2	1	-	10	41	32	3	4	16
2	1	-	3	29	29	1	4	15
100.00	100.00	-	30.00	70.73	90.63	33.33	100.00	93.75
17	2	-	629	344	75	134	33	53
11	1	-	250	179	56	112	20	39
64.71	50.00	-	39.75	52.03	74.67	83.58	60.61	73.58
7	-	-	7	26	28	-	2	5
2	-	-	2	11	16	-	2	4
28.57	-	-	28.57	42.31	57.14	-	100.00	80.00
16	5	-	647	447	51	42	38	40
5	1	-	127	107	36	23	20	24
31.25	20.00	-	19.63	23.94	70.59	54.76	52.63	60.00

三、危險性機械設備之檢查

表 3-1 危險性機械及設備

中華民國

行 業 別	危 險 性 機 械					
	總 計	固定式 起重機	移動式 起重機	人字臂 起重桿	升降機	營建用 提升機
總 計	45,133	25,560	9,389	1	9,475	15
農、林、漁、牧業	11	1	5	-	5	-
礦業及土石採取業	56	33	14	-	9	-
製 造 業	29,335	20,716	732	-	7,821	-
食品製造業	544	34	3	-	506	-
飲料製造業	164	1	-	-	163	-
菸草製造業	68	-	-	-	68	-
紡 織 業	733	65	-	-	668	-
成衣及服飾品製造業	32	-	-	-	32	-
皮革、毛皮及其製品製造業	26	5	-	-	21	-
木竹製品製造業	52	42	2	-	8	-
紙漿、紙及紙製品製造業	416	328	-	-	88	-
印刷及資料儲存媒體複製業	81	7	-	-	73	-
石油及煤製品製造業	428	371	11	-	45	-
化學材料製造業	725	404	6	-	315	-
化學製品製造業	423	139	13	-	271	-
藥品製造業	97	2	-	-	95	-
橡膠製品製造業	316	199	6	-	111	-
塑膠製品製造業	943	562	3	-	378	-
非金屬礦物製品製造業	1,183	1,028	29	-	126	-
基本金屬製造業	4,362	4,162	37	-	149	-
金屬製品製造業	6,023	5,661	75	-	287	-
電子零組件製造業	2,652	319	17	-	2,314	-
電腦、電子產品及光學製品製造業	869	293	5	-	571	-
電力設備製造業	898	359	131	-	408	-
機械設備製造業	5,207	4,566	203	-	399	-
汽車及其零件製造業	600	419	48	-	132	-
其他運輸工具製造業	894	722	52	-	117	-
家具製造業	96	59	3	-	34	-
其他製造業	1,503	969	88	-	442	-
產業用機械設備維修及安裝業	-	-	-	-	-	-
電力及燃氣供應業	1,793	1,106	332	-	351	-
用水供應及污染整治業	345	232	34	-	25	-
營 造 業	3,154	375	2,618	-	132	11
批發及零售業*	1,825	824	565	-	326	-
運輸及倉儲業	3,263	684	2,357	-	218	-
住宿及餐飲業	18	-	1	-	1	-
資訊及通訊傳播業	108	1	66	-	40	-
金融及保險業	43	1	-	-	14	-
不動產業*	38	3	3	-	7	-
專業、科學及技術服務業*	331	134	66	-	75	-
支援服務業*	2,848	150	2,381	1	68	4
公共行政及國防；強制性社會安全*	1,444	1,066	124	-	231	-
教育服務業*	76	41	1	-	34	-
醫療保健及社會工作服務業*	54	-	1	-	45	-
藝術、娛樂及休閒服務業*	1	1	-	-	-	-
其他服務業*	390	192	89	-	73	-

說明：*係表示該行業僅部分適用勞工安全衛生法，詳如附錄3。

各行業設置數

100年 單位：座次

械	危險性設備				
	吊籠	總計	鍋爐	壓力容器	高壓氣體 特定設備
693	65,315	6,609	26,698	26,243	5,765
-	170	49	110	11	-
-	184	9	59	93	23
66	56,055	5,568	23,048	23,125	4,314
1	1,889	681	1,027	181	-
-	357	69	210	78	-
-	107	13	66	28	-
-	7,630	1,323	6,102	205	-
-	75	14	58	3	-
-	72	61	11	-	-
-	69	55	13	1	-
-	827	259	251	59	258
1	30	18	4	8	-
1	13,364	244	5,568	7,119	433
-	16,076	795	6,102	7,327	1,852
-	6,587	482	1,517	2,973	1,615
-	611	93	371	147	-
-	607	189	323	95	-
-	782	291	298	193	-
-	367	116	73	176	2
14	1,225	91	183	947	4
-	931	62	20	831	18
2	2,284	369	395	1,517	3
-	300	53	42	205	-
-	291	65	7	215	4
39	577	54	40	424	59
1	106	32	3	56	15
3	127	3	3	103	18
-	49	3	-	46	-
4	715	133	361	188	33
-	-	-	-	-	-
4	3,591	207	799	2,024	561
54	181	42	118	21	-
18	85	19	37	18	11
110	639	76	78	263	222
4	699	14	6	85	594
16	255	98	135	22	-
1	5	2	-	3	-
28	-	-	-	-	-
25	-	-	-	-	-
56	297	37	175	85	-
244	40	3	2	4	31
23	568	161	281	121	5
-	246	45	168	33	-
8	2,166	209	1,644	313	-
-	16	7	2	7	-
36	118	63	36	15	4

表 3-2 起重升降

中華民國

種類別	總計	型式檢查					
		計	台閩地區	臺北市政府 府勞檢處	高雄市政府 府勞檢處	加工 出口區	科學工 業園區
總計	35,677	58	48	-	10	-	-
初查	34,579	46	36	-	10	-	-
固定式起重機	17,999	26	16	-	10	-	-
移動式起重機	6,242	2	2	-	-	-	-
人字臂起重桿	3	-	-	-	-	-	-
升降機	9,598	15	15	-	-	-	-
營建用提升機	9	-	-	-	-	-	-
吊籠	728	3	3	-	-	-	-
複查	1,098	12	12	-	-	-	-
複查率(%)	3.18	26.09	33.33	-	-	-	-
固定式起重機	414	6	6	-	-	-	-
移動式起重機	293	1	1	-	-	-	-
人字臂起重桿	-	-	-	-	-	-	-
升降機	368	5	5	-	-	-	-
營建用提升機	-	-	-	-	-	-	-
吊籠	23	-	-	-	-	-	-

說明：複查率=複查座次÷初查座次×100。

機具檢查次數

100年

單位：座次

		使 用 檢 查							
中部科學 工業園區	南部科學 工業園區	計	台 閩 地 區	臺北市政府 勞檢處	高雄市政府 勞檢處	加 工 出口區	科學工 業園區	中部科學 工業園區	南部科學 工業園區
-	-	701	538	100	62	1	-	-	-
-	-	673	520	100	52	1	-	-	-
-	-	-	-	-	-	-	-	-	-
-	-	636	493	90	52	1	-	-	-
-	-	-	-	-	-	-	-	-	-
-	-	-	-	-	-	-	-	-	-
-	-	-	-	-	-	-	-	-	-
-	-	37	27	10	-	-	-	-	-
-	-	28	18	-	10	-	-	-	-
-	-	4.16	3.46	-	19.23	-	-	-	-
-	-	-	-	-	-	-	-	-	-
-	-	26	16	-	10	-	-	-	-
-	-	-	-	-	-	-	-	-	-
-	-	-	-	-	-	-	-	-	-
-	-	-	-	-	-	-	-	-	-
-	-	2	2	-	-	-	-	-	-

表 3-2 起重升降

中華民國

種 類 別	竣 工 檢 查							
	計	台 閩 地 區	臺 北 市 政 府 勞 檢 處	高 雄 市 政 府 勞 檢 處	加 工 出 口 區	科 學 工 業 園 區	中 部 科 學 工 業 園 區	南 部 科 學 工 業 園 區
總 計	1,982	1,522	103	116	22	68	74	77
初 查	1,878	1,444	103	111	21	52	73	74
固定式起重機	1,243	1,057	43	62	8	8	42	23
移動式起重機	-	-	-	-	-	-	-	-
人字臂起重桿	3	2	1	-	-	-	-	-
升 降 機	623	385	50	49	13	44	31	51
營建用提升機	9	-	9	-	-	-	-	-
吊 籠	-	-	-	-	-	-	-	-
複 查	104	78	-	5	1	16	1	3
複 查 率 (%)	5.54	5.40	-	4.50	4.76	30.77	1.37	4.05
固定式起重機	50	45	-	4	-	-	-	1
移動式起重機	-	-	-	-	-	-	-	-
人字臂起重桿	-	-	-	-	-	-	-	-
升 降 機	54	33	-	1	1	16	1	2
營建用提升機	-	-	-	-	-	-	-	-
吊 籠	-	-	-	-	-	-	-	-

機具檢查次數(續一)

100年

單位：座次

既 有 檢 查								重 新 檢 查			
計	台閩地區	臺北市政府 府勞檢處	高雄市政府 府勞檢處	加 工 出口區	科學工 業園區	中部科學 工業園區	南部科學 工業園區	計	台閩地區	臺北市政府 府勞檢處	高雄市政府 府勞檢處
729	691	7	31	-	-	-	-	238	203	4	14
677	641	7	29	-	-	-	-	211	177	4	13
557	540	1	16	-	-	-	-	58	55	-	1
109	90	6	13	-	-	-	-	92	78	3	11
-	-	-	-	-	-	-	-	-	-	-	-
11	11	-	-	-	-	-	-	50	34	1	-
-	-	-	-	-	-	-	-	-	-	-	-
-	-	-	-	-	-	-	-	11	10	-	1
52	50	-	2	-	-	-	-	27	26	-	1
7.68	7.80	-	6.90	-	-	-	-	12.80	14.69	-	7.69
38	38	-	-	-	-	-	-	18	18	-	-
12	10	-	2	-	-	-	-	7	6	-	1
-	-	-	-	-	-	-	-	-	-	-	-
2	2	-	-	-	-	-	-	2	2	-	-
-	-	-	-	-	-	-	-	-	-	-	-
-	-	-	-	-	-	-	-	-	-	-	-

表 3-2 起重升降

中華民國

種 類 別	重 新 檢 查				變 更			
	加 工 出口區	科學工 業園區	中部科學 工業園區	南部科學 工業園區	計	台閩地區	臺北市政府 府勞檢處	高雄市政府 府勞檢處
總 計	7	-	2	8	256	212	16	27
初 查	7	-	2	8	241	201	16	23
固定式起重機	-	-	-	2	73	66	1	6
移動式起重機	-	-	-	-	112	93	4	15
人字臂起重桿	-	-	-	-	-	-	-	-
升 降 機	7	-	2	6	20	19	-	-
營建用提升機	-	-	-	-	-	-	-	-
吊 籠	-	-	-	-	36	23	11	2
複 查	-	-	-	-	15	11	-	4
複 查 率 (%)	-	-	-	-	6.22	5.47	-	17.39
固定式起重機	-	-	-	-	2	-	-	2
移動式起重機	-	-	-	-	12	10	-	2
人字臂起重桿	-	-	-	-	-	-	-	-
升 降 機	-	-	-	-	-	-	-	-
營建用提升機	-	-	-	-	-	-	-	-
吊 籠	-	-	-	-	1	1	-	-

機具檢查次數(續二完)

100年

單位：座次

檢 查				定 期 檢 查							
加 工 出 口 區	科 學 工 業 園 區	中 部 科 學 工 業 園 區	南 部 科 學 工 業 園 區	計	台 閩 地 區	臺 北 市 政 府 勞 務 檢 處	高 雄 市 政 府 勞 務 檢 處	加 工 出 口 區	科 學 工 業 園 區	中 部 科 學 工 業 園 區	南 部 科 學 工 業 園 區
-	1	-	-	31,713	26,696	847	2,684	367	421	268	430
-	1	-	-	30,853	25,953	820	2,626	355	414	263	422
-	-	-	-	16,042	13,932	173	1,712	83	16	76	50
-	-	-	-	5,291	4,409	292	586	2	1	-	1
-	-	-	-	-	-	-	-	-	-	-	-
-	1	-	-	8,879	7,205	207	242	270	397	187	371
-	-	-	-	-	-	-	-	-	-	-	-
-	-	-	-	641	407	148	86	-	-	-	-
-	-	-	-	860	743	27	58	12	7	5	8
-	-	-	-	2.79	2.86	3.29	2.21	3.38	1.69	1.90	1.90
-	-	-	-	300	268	1	29	2	-	-	-
-	-	-	-	235	199	14	20	2	-	-	-
-	-	-	-	-	-	-	-	-	-	-	-
-	-	-	-	305	265	6	6	8	7	5	8
-	-	-	-	-	-	-	-	-	-	-	-
-	-	-	-	20	11	6	3	-	-	-	-

表 3-3 危險性機械定期檢查統計表

中華民國

項 目 別	總 計	台			
		計	新 北 市	臺 中 市	臺 南 市
總 計	31 713	26 696	3 471	3 592	3 087
合 格 數	30,775	25,883	3,341	3,467	3,023
不 合 格 數	938	813	130	125	64
百 分 率 (%)					
合 格 率	97.04	96.95	96.25	96.52	97.93
不 合 格 率	2.96	3.05	3.75	3.48	2.07
固定式起重機					
合 格 數	16,008	13,904	1 167	2 133	2 018
不 合 格 數	334	296	41	50	31
移動式起重機					
合 格 數	5,265	4,379	826	560	352
不 合 格 數	261	229	48	31	19
人字臂起重桿					
合 格 數	-	-	-	-	-
不 合 格 數	-	-	-	-	-
升 降 機					
合 格 數	8,861	7,193	1 154	722	641
不 合 格 數	323	277	37	39	13
營建用提升機					
合 格 數	-	-	-	-	-
不 合 格 數	-	-	-	-	-
吊 籠					
合 格 數	641	407	194	52	12
不 合 格 數	20	11	4	5	1

說明：1.合格率=合格座數÷(合格座數+不合格座數)×100。

2.不合格率=不合格座數÷(合格座數+不合格座數)×100。

按合格、不合格與地區分

100年

單位：座次

閩		地			區		
高雄市	宜蘭縣	桃園縣	新竹縣	苗栗縣	彰化縣	南投縣	
3 205	696	5 592	937	715	1 347	371	
3,143 62	684 12	5,392 200	900 37	689 26	1,300 47	362 9	
98.07 1.93	98.28 1.72	96.42 3.58	96.05 3.95	96.36 3.64	96.51 3.49	97.57 2.43	
2 343 39	464 5	2 338 65	315 5	349 9	683 14	190 3	
454 12	140 6	624 40	120 4	132 11	263 12	74 1	
- -	- -	- -	- -	- -	- -	- -	
346 11	80 1	2 421 95	449 28	204 5	354 21	97 5	
- -	- -	- -	- -	- -	- -	- -	
- -	- -	9 -	16 -	4 1	- -	1 -	

表 3-3 危險性機械定期檢查統計表

中華民國

項 目 別	台 閩 地							
	雲 林 縣	嘉 義 縣	屏 東 縣	臺 東 縣	花 蓮 縣	澎 湖 縣	基 隆 市	新 竹 市
總 計	904	491	700	86	562	38	449	198
合 格 數	875	480	679	81	552	36	440	189
不 合 格 數	29	11	21	5	10	2	9	9
百 分 率 (%)								
合 格 數	96.79	97.76	97.00	94.19	98.22	94.74	98.00	95.45
不 合 格 數	3.21	2.24	3.00	5.81	1.78	5.26	2.00	4.55
固定式起重機								
合 格 數	384	218	481	45	428	16	177	70
不 合 格 數	8	1	13	-	3	-	6	1
移動式起重機								
合 格 數	240	78	121	27	86	13	97	52
不 合 格 數	13	5	6	2	7	2	3	4
人字臂起重桿								
合 格 數	-	-	-	-	-	-	-	-
不 合 格 數	-	-	-	-	-	-	-	-
升 降 機								
合 格 數	251	184	77	9	34	7	62	58
不 合 格 數	8	5	2	3	-	-	-	4
營建用提升機								
合 格 數	-	-	-	-	-	-	-	-
不 合 格 數	-	-	-	-	-	-	-	-
吊 籠								
合 格 數	-	-	-	-	4	-	104	9
不 合 格 數	-	-	-	-	-	-	-	-

按合格、不合格與地區分(續)

100年

單位：座次

區			臺北市政 府勞檢處	高雄市政 府勞檢處	加 工 出 口 區	科學工業 園 區	中部科學 工業園區	南部科學 工業園區
嘉義市	金門縣	連江縣						
160	80	15	847	2 684	367	421	268	430
157	78	15	824	2 618	354	413	262	421
3	2	-	23	66	13	8	6	9
98.13	97.50	100.00	97.28	97.54	96.46	98.10	97.76	97.91
1.88	2.50	-	2.72	2.46	3.54	1.90	2.24	2.09
66	9	10	173	1 707	83	16	76	49
2	-	-	1	34	2	-	-	1
65	51	4	295	587	2	1	-	1
1	2	-	11	19	2	-	-	-
-	-	-	-	-	-	-	-	-
-	-	-	-	-	-	-	-	-
24	18	1	208	238	269	396	186	371
-	-	-	5	10	9	8	6	8
-	-	-	-	-	-	-	-	-
-	-	-	-	-	-	-	-	-
2	-	-	148	86	-	-	-	-
-	-	-	6	3	-	-	-	-

表 3-4 危險性機械設置數

中華民國

項 目 別	總 計	型 別 比 率 (%)	台			
			計	新 北 市	臺 中 市	臺 南 市
總 計	45,133		36,962	4,461	5,038	4,517
地 區 比 率 (%)		100.00	81.90	9.88	11.16	10.01
固 定 式 起 重 機	25,560	56.63	21,756	1,726	3,259	3,275
移 動 式 起 重 機	9,389	20.80	7,212	1,297	928	562
人 字 臂 起 重 桿	1	0.00	-	-	-	-
升 降 機	9,475	20.99	7,619	1,219	800	669
營 建 用 提 升 機	15	0.03	1	1	-	-
吊 籠	693	1.54	374	218	51	11

說明：1.型式比率=各型座次÷總設置座次×100。

2.地區比率=各地區座次÷總設置座次×100。

統計表按型式與地區分

100年

單位：座次

閩 地 區						
高 雄 市	宜 蘭 縣	桃 園 縣	新 竹 縣	苗 栗 縣	彰 化 縣	南 投 縣
4,976	919	6,911	1,190	937	1,949	566
11.03	2.04	15.31	2.64	2.08	4.32	1.25
3,792	582	3,583	517	498	1,039	313
828	249	764	193	224	523	145
-	-	-	-	-	-	-
355	88	2,552	475	208	386	107
-	-	-	-	-	-	-
1	-	12	5	7	1	1

表 3-4 危險性機械設置數

中華民國

項 目 別	台 閩 地							
	雲 林 縣	嘉 義 縣	屏 東 縣	臺 東 縣	花 蓮 縣	澎 湖 縣	基 隆 市	新 竹 市
總 計	1,486	775	994	119	739	63	566	353
地 區 比 率 (%)	3.29	1.72	2.20	0.26	1.64	0.14	1.25	0.78
固 定 式 起 重 機	889	416	712	55	547	31	296	112
移 動 式 起 重 機	331	166	199	56	153	25	166	160
人 字 臂 起 重 桿	-	-	-	-	-	-	-	-
升 降 機	266	190	83	8	34	7	68	59
營 建 用 提 升 機	-	-	-	-	-	-	-	-
吊 籠	-	3	-	-	5	-	36	22

統計表按型別與地區分(續)

100年 單位：座次

區			臺北市政 府勞檢處	高雄市政 府勞檢處	加 工 出 口 區	科 學 工 業 園 區	中部科學 工業園區	南部科學 工業園區
嘉 義 市	金 門 縣	連 江 縣						
267	111	25	1,777	4,380	420	490	463	641
0.59	0.25	0.06	3.94	9.70	0.93	1.09	1.03	1.42
87	11	16	276	2,885	120	41	249	233
155	81	7	1,038	1,132	6	-	-	1
-	-	-	1	-	-	-	-	-
24	19	2	228	264	294	449	214	407
-	-	-	14	-	-	-	-	-
1	-	-	220	99	-	-	-	-

表 3-5 危險性設

中華民國

種類別	總計	型式檢査					
		計	台閩地區	臺北市政府 府勞檢處	高雄市政府 府勞檢處	加工 出口區	科學工 業園區
總計	74,950	60	50	-	10	-	-
初査	74,402	47	37	-	10	-	-
鍋爐	7,501	9	9	-	-	-	-
壓力容器	31,358	7	3	-	4	-	-
高壓氣體特定設備	31,285	31	25	-	6	-	-
高壓氣體容器	4,258	-	-	-	-	-	-
複査	548	13	13	-	-	-	-
複査率(%)	1	27.66	35.14	-	-	-	-
鍋爐	122	6	6	-	-	-	-
壓力容器	161	3	3	-	-	-	-
高壓氣體特定設備	233	4	4	-	-	-	-
高壓氣體容器	32	-	-	-	-	-	-

說明：複査率=複査座次÷初査座次×100。

備檢查次數

100年

單位：座次

		熔 接 檢 查							
中部科學 工業園區	南部科學 工業園區	計	台閩地區	臺北市政府 府勞檢處	高雄市政府 府勞檢處	加 工 出口區	科學工 業園區	中部科學 工業園區	南部科學 工業園區
-	-	2,445	2,402	-	43	-	-	-	-
-	-	2,432	2,390	-	42	-	-	-	-
-	-	167	167	-	-	-	-	-	-
-	-	1,262	1,253	-	9	-	-	-	-
-	-	897	864	-	33	-	-	-	-
-	-	106	106	-	-	-	-	-	-
-	-	13	12	-	1	-	-	-	-
-	-	0.53	0.50	-	2.38	-	-	-	-
-	-	-	-	-	-	-	-	-	-
-	-	4	4	-	-	-	-	-	-
-	-	6	5	-	1	-	-	-	-
-	-	3	3	-	-	-	-	-	-

表 3-5 危險性設

中華民國

種類別	構造檢查					
	計	台閩地區	臺北市政府 府勞檢處	高雄市政府 府勞檢處	加工 出口區	科學工 業園區
總計	2,960	2,914	-	45	1	-
初查	2,931	2,887	-	43	1	-
鍋爐	260	260	-	-	-	-
壓力容器	1,367	1,358	-	9	-	-
高壓氣體特定設備	1,200	1,166	-	34	-	-
高壓氣體容器	104	103	-	-	1	-
複查	29	27	-	2	-	-
複查率(%)	0.99	0.94	-	4.65	-	-
鍋爐	-	-	-	-	-	-
壓力容器	12	12	-	-	-	-
高壓氣體特定設備	14	12	-	2	-	-
高壓氣體容器	3	3	-	-	-	-

說明：複查率=複查座次÷初查座次×100。

備檢查次數(續一)

100年

單位：座次

		竣 工 檢 查							
中部科學 工業園區	南部科學 工業園區	計	台閩地區	臺北市政府 府勞檢處	高雄市政府 府勞檢處	加 工 出口區	科學工 業園區	中部科學 工業園區	南部科學 工業園區
-	-	3,411	2,763	51	421	26	50	59	41
-	-	3,328	2,697	47	412	26	48	59	39
-	-	321	306	1	7	4	2	-	1
-	-	1,304	1,095	43	156	3	2	-	5
-	-	1,703	1,296	3	249	19	44	59	33
-	-	-	-	-	-	-	-	-	-
-	-	83	66	4	9	-	2	-	2
-	-	2.49	2.45	8.51	2.18	-	4.17	-	5.13
-	-	25	22	-	3	-	-	-	-
-	-	22	11	2	6	-	1	-	2
-	-	36	33	2	-	-	1	-	-
-	-	-	-	-	-	-	-	-	-

表 3-5 危險性設備

中華民國

種類別	既有檢查					
	計	台閩地區	臺北市政府 勞檢處	高雄市政府 勞檢處	加工 出口區	科學工 業園區
總計	88	35	-	1	-	52
初查	85	32	-	1	-	52
鍋爐	3	3	-	-	-	-
壓力容器	19	19	-	-	-	-
高壓氣體特定設備	63	10	-	1	-	52
高壓氣體容器	-	-	-	-	-	-
複查	3	3	-	-	-	-
複查率(%)	3.53	9.38	-	-	-	-
鍋爐	1	1	-	-	-	-
壓力容器	2	2	-	-	-	-
高壓氣體特定設備	-	-	-	-	-	-
高壓氣體容器	-	-	-	-	-	-

檢查次數(續二)

100年

		重 新 檢 查							
中部科學 工業園區	南部科學 工業園區	計	台閩地區	臺北市政府 勞檢處	高雄市政府 勞檢處	加 工 出口區	科學工 業園區	中部科學 工業園區	南部科學 工業園區
-	-	2,390	1,887	28	351	119	3	2	-
-	-	2,346	1,854	26	342	119	3	2	-
-	-	136	130	2	4	-	-	-	-
-	-	541	415	22	104	-	-	-	-
-	-	1,229	1,024	2	198	-	3	2	-
-	-	440	285	-	36	119	-	-	-
-	-	44	33	2	9	-	-	-	-
-	-	1.88	1.78	7.69	2.63	-	-	-	-
-	-	14	14	-	-	-	-	-	-
-	-	11	9	2	-	-	-	-	-
-	-	18	9	-	9	-	-	-	-
-	-	1	1	-	-	-	-	-	-

表 3-5 危險性設備

中華民國

種類別	變更檢查					
	計	台閩地區	臺北市政府 府勞檢處	高雄市政府 府勞檢處	加工 出口區	科學工 業園區
總計	260	211	9	40	-	-
初查	248	205	8	35	-	-
鍋爐	67	54	6	7	-	-
壓力容器	102	87	2	13	-	-
高壓氣體特定設備	79	64	-	15	-	-
高壓氣體容器	-	-	-	-	-	-
複查	12	6	1	5	-	-
複查率(%)	4.84	2.93	12.50	14.29	-	-
鍋爐	1	1	-	-	-	-
壓力容器	4	-	1	3	-	-
高壓氣體特定設備	7	5	-	2	-	-
高壓氣體容器	-	-	-	-	-	-

檢查次數(續三完)

100年

單位：座次

		定 期 檢 查							
中部科學 工業園區	南部科學 工業園區	計	台閩地區	臺北市政府 府勞檢處	高雄市政府 府勞檢處	加 工 出口區	科學工 業園區	中部科學 工業園區	南部科學 工業園區
-	-	63,336	52,890	950	7,290	734	715	199	558
-	-	62,985	52,634	942	7,237	727	702	187	556
-	-	6,538	5,948	162	247	22	126	10	23
-	-	26,756	22,488	670	3,118	221	91	5	163
-	-	26,083	20,773	101	3,763	424	480	172	370
-	-	3,608	3,425	9	109	60	5	-	-
-	-	351	256	8	53	7	13	12	2
-	-	0.56	0.49	0.85	0.73	0.96	1.85	6.42	0.36
-	-	75	70	4	1	-	-	-	-
-	-	103	85	2	14	-	1	-	1
-	-	148	79	2	36	6	12	12	1
-	-	25	22	-	2	1	-	-	-

表 3-6 危險性設備定期檢查統計表

中華民國

項 目 別	總 計	台			
		計	新 北 市	臺 中 市	臺 南 市
總 計	63 336	52 890	2 359	2 561	4 202
合 格 數	62,872	52,544	2,331	2,554	4,169
不 合 格 數	464	346	28	7	33
百 分 率 (%)					
合 格 率	99.27	99.35	98.81	99.73	99.21
不 合 格 率	0.73	0.65	1.19	0.27	0.79
鍋 爐					
合 格 數	6,529	5,937	551	438	644
不 合 格 數	84	81	15	2	8
壓 力 容 器					
合 格 數	26,699	22,444	1 191	1 023	1 589
不 合 格 數	160	129	5	1	7
高 壓 氣 體 特 定 設 備					
合 格 數	26,046	20,748	535	957	1 571
不 合 格 數	185	104	7	2	7
高 壓 氣 體 容 器					
合 格 數	3,598	3,415	54	136	365
不 合 格 數	35	32	1	2	11

說明：1.合格率=合格座數÷(合格座數+不合格座數)×100。

2.不合格率=不合格座數÷(合格座數+不合格座數)×100。

按合格、不合格與地區分

100年

單位：座次

閩 地 區						
高 雄 市	宜 蘭 縣	桃 園 縣	新 竹 縣	苗 栗 縣	彰 化 縣	南 投 縣
12 561	623	10 434	1 073	1 693	2 205	391
12,535	617	10,337	1,060	1,688	2,173	389
26	6	97	13	5	32	2
99.79	99.04	99.07	98.79	99.70	98.55	99.49
0.21	0.96	0.93	1.21	0.30	1.45	0.51
627	96	1 441	207	171	594	139
2	-	27	1	1	6	2
4 568	320	5 421	363	508	1 108	110
9	2	47	6	2	21	-
5 620	193	2 806	437	948	437	130
9	2	20	5	2	4	-
1 720	8	669	53	61	34	10
6	2	3	1	-	1	-

表 3-6 危險性設備定期檢查統計表

中華民國

項 目 別	台 閩 地							
	雲 林 縣	嘉 義 縣	屏 東 縣	臺 東 縣	花 蓮 縣	澎 湖 縣	基 隆 市	新 竹 市
總 計	11 809	1 151	613	63	294	62	173	284
合 格 數	11,749	1,138	602	63	292	62	172	281
不 合 格 數	60	13	11	-	2	-	1	3
百 分 率 (%)								
合 格 率	99.49	98.87	98.21	100.00	99.32	100.00	99.42	98.94
不 合 格 率	0.51	1.13	1.79	-	0.68	-	0.58	1.06
鍋 爐								
合 格 數	424	245	159	20	58	14	30	31
不 合 格 數	6	3	5	-	-	-	1	-
壓 力 容 器								
合 格 數	4 921	495	238	26	165	12	96	125
不 合 格 數	18	-	3	-	1	-	-	3
高 壓 氣 體 特 定 設 備								
合 格 數	6 292	325	200	15	59	4	39	115
不 合 格 數	34	8	3	-	1	-	-	-
高 壓 氣 體 容 器								
合 格 數	112	73	5	2	10	32	7	10
不 合 格 數	2	2	-	-	-	-	-	-

按合格、不合格與地區分(續)

100年 單位：座次

區			臺北市政 府勞檢處	高雄市政 府勞檢處	加 工 出 口 區	科學工業 園 區	中部科學 工業園區	南部科學 工業園區
嘉義市	金門縣	連江縣						
189	110	40	950	7 290	734	715	199	558
186	107	39	943	7,221	727	702	185	550
3	3	1	7	69	7	13	14	8
98.41	97.27	97.50	99.26	99.05	99.05	98.18	92.96	98.57
1.59	2.73	2.50	0.74	0.95	0.95	1.82	7.04	1.43
19	21	8	163	248	22	126	10	23
-	1	1	3	-	-	-	-	-
110	51	4	670	3 108	221	91	5	160
3	1	-	2	24	-	1	-	4
56	9	-	101	3 756	424	480	170	367
-	-	-	2	43	6	12	14	4
1	26	27	9	109	60	5	-	-
-	1	-	-	2	1	-	-	-

表 3-7 鍋爐設置數統計表

中華民國

項 目 別	總 計	型別比率 (%)	台			
			計	新 北 市	臺 中 市	臺 南 市
總 計	6,609		6,019	563	455	664
地區比率(%)		100.00	91.07	8.52	6.88	10.05
豎型橫管式	31	0.47	31	6	2	9
豎型煙管式	29	0.44	25	-	2	1
臥型煙管式	298	4.51	261	9	22	34
機 車 型	2	0.03	2	-	-	-
臥型爐筒煙管式	2,725	41.23	2,448	235	248	243
拔威兩式型水管式	4	0.06	4	-	-	-
雅羅型水管式	-	-	-	-	-	-
雙鼓彎曲水管式	405	6.13	374	10	38	45
其他各種水管式	667	10.09	576	30	46	70
熱 媒 鍋 爐	1,776	26.87	1,736	218	88	182
電 熱 鍋 爐	453	6.85	380	43	4	67
其 他	219	3.31	182	12	5	13

說明：1.型式比率=各型座次÷總設置座次×100。

2.地區比率=各地區座次÷總設置座次×100。

按型式與地區分

100年

單位：座次

閩		地			區		
高雄市	宜蘭縣	桃園縣	新竹縣	苗栗縣	彰化縣	南投縣	
584	103	1,461	215	178	601	140	
8.84	1.56	22.11	3.25	2.69	9.09	2.12	
4	-	1	1	1	1	1	
7	-	-	4	1	2	-	
35	2	27	2	5	23	9	
-	-	1	1	-	-	-	
208	71	528	73	67	281	76	
1	-	1	-	1	-	-	
-	-	-	-	-	-	-	
34	4	72	15	17	27	5	
111	8	98	9	25	31	5	
135	16	644	55	45	145	39	
35	1	42	49	-	78	1	
14	1	47	6	16	13	4	

表 3-7 鍋爐設置數統計表

中華民國

項 目 別	台 閩 地							
	雲 林 縣	嘉 義 縣	屏 東 縣	臺 東 縣	花 蓮 縣	澎 湖 縣	基 隆 市	新 竹 市
總 計	434	253	161	21	61	14	32	32
地區比率(%)	6.57	3.83	2.44	0.32	0.92	0.21	0.48	0.48
豎型橫管式	5	-	-	-	-	-	-	-
豎型煙管式	7	-	1	-	-	-	-	-
臥型煙管式	52	2	15	5	-	3	2	2
機 車 型	-	-	-	-	-	-	-	-
臥型爐筒煙管式	108	93	105	7	34	11	10	18
拔威兩式型水管式	-	1	-	-	-	-	-	-
雅羅型水管式	-	-	-	-	-	-	-	-
雙鼓彎曲水管式	82	9	11	1	2	-	2	-
其他各種水管式	62	24	13	7	21	-	7	6
熱 媒 鍋 爐	78	74	9	-	-	-	5	3
電 熱 鍋 爐	4	46	5	-	1	-	1	3
其 他	36	4	2	1	3	-	5	-

按型別與地區分(續)

100年 單位：座次

區			臺北市政 府勞檢處	高雄市政 府勞檢處	加 工 出 口 區	科 學 工 業 園 區	中部科學 工業園區	南部科學 工業園區
嘉義市	金門縣	連江縣						
18	21	8	154	255	25	125	9	22
0.27	0.32	0.12	2.33	3.86	0.38	1.89	0.14	0.33
-	-	-	-	-	-	-	-	-
-	-	-	2	1	-	1	-	-
-	8	4	4	21	-	5	2	5
-	-	-	-	-	-	-	-	-
15	13	4	122	77	9	59	1	9
-	-	-	-	-	-	-	-	-
-	-	-	-	-	-	-	-	-
-	-	-	14	12	2	2	1	-
3	-	-	3	85	-	-	2	1
-	-	-	-	19	11	8	-	2
-	-	-	9	6	1	50	2	5
-	-	-	-	34	2	-	1	-

表 3-8 壓力容器設置數統計表

中華民國

項 目 別	總 計	型 別 比 率 (%)	台			
			計	新 北 市	臺 中 市	臺 南 市
總 計	26,698		22,477	1,304	1,126	1,628
地 區 比 率 (%)		100.00	84.19	4.88	4.22	6.10
熱 交 換 器	11,258	42.17	9,321	514	242	497
蒸 煮 鍋	545	2.04	537	8	33	68
染 色 鍋	3,414	12.79	3,414	329	88	592
殺 菌 鍋	2,727	10.21	2,158	242	358	217
加 硫 鍋	223	0.84	221	14	39	3
反 應 鍋	1,122	4.20	1,000	43	81	56
蓄 熱 槽	831	3.11	809	74	24	24
脫 氧 槽	480	1.80	434	12	29	17
其 他	6,098	22.84	4,583	68	232	154

說明：1.型式比率=各型座次÷總設置座次×100。

2.地區比率=各地區座次÷總設置座次×100。

按型式與地區分

100年

單位：座次

閩		地			區	
高雄市	宜蘭縣	桃園縣	新竹縣	苗栗縣	彰化縣	南投縣
4,174	356	5,336	376	549	1,207	114
15.63	1.33	19.99	1.41	2.06	4.52	0.43
1,989	110	2,127	107	260	370	13
7	7	97	5	6	15	5
31	35	1,551	22	22	386	2
110	92	261	59	40	202	73
14	9	40	8	2	64	-
244	9	226	55	40	22	6
362	25	49	9	22	20	-
75	13	109	12	20	21	-
1,342	56	876	99	137	107	15

表 3-8 壓力容器設置數統計表

中華民國

項 目 別	台 閩 地							
	雲 林 縣	嘉 義 縣	屏 東 縣	臺 東 縣	花 蓮 縣	澎 湖 縣	基 隆 市	新 竹 市
總 計	4,855	525	289	27	178	12	136	118
地區比率(%)	18.18	1.97	1.08	0.10	0.67	0.04	0.51	0.44
熱 交 換 器	2,609	220	75	1	50	-	69	21
蒸 煮 鍋	179	31	21	-	18	-	-	-
染 色 鍋	316	24	3	-	-	-	13	-
殺 菌 鍋	105	95	91	22	51	9	35	46
加 硫 鍋	5	21	-	-	-	-	-	2
反 應 鍋	143	35	26	-	2	-	-	9
蓄 熱 槽	159	12	-	-	12	3	4	8
脫 氧 槽	89	11	4	2	8	-	6	5
其 他	1,250	76	69	2	37	-	9	27

按型別與地區分(續)

100年 單位：座次

區			臺北市政 府勞檢處	高雄市政 府勞檢處	加 工 出口區	科 學 工 業 園 區	中部科學 工業園區	南部科學 工業園區
嘉義市	金門縣	連江縣						
111	52	4	697	3,117	123	91	5	188
0.42	0.19	0.01	2.61	11.68	0.46	0.34	0.02	0.70
43	4	-	272	1,546	22	27	1	69
-	36	1	1	5	2	-	-	-
-	-	-	-	-	-	-	-	-
42	5	3	365	138	2	38	2	24
-	-	-	2	-	-	-	-	-
3	-	-	22	59	31	-	-	10
1	1	-	4	12	3	3	-	-
1	-	-	3	37	1	2	2	1
21	6	-	28	1,320	62	21	-	84

表 3-9 高壓氣體特定設備設置數

中華民國

項 目 別	總 計	型 別 比 率 (%)	台			
			計	新 北 市	臺 中 市	臺 南 市
總 計	26,243		20,760	619	1,104	1,632
地 區 比 率 (%)		100.00	79.11	2.36	4.21	6.22
塔	965	3.68	773	7	16	83
熱 交 換 器	6,327	24.11	4,836	34	281	280
反 應 鍋	1,439	5.48	1,311	1	7	157
冷 凝 器	2,417	9.21	1,752	9	42	270
加 熱 爐	313	1.19	311	-	2	32
球 型 儲 槽	402	1.53	230	5	11	9
平 底 圓 筒 型 儲 槽	65	0.25	58	6	7	2
立 式 圓 筒 型 儲 槽	3,445	13.13	2,769	219	345	261
臥 型 圓 筒 型 儲 槽	2,678	10.20	2,272	144	194	192
其 他	8,192	31.22	6,448	194	199	346

說明：1.型式比率=各型座次÷總設置座次×100。

2.地區比率=各地區座次÷總設置座次×100。

統計表按型式與地區分

100年

單位：座次

閩		地			區	
高雄市	宜蘭縣	桃園縣	新竹縣	苗栗縣	彰化縣	南投縣
5,297	204	2,909	456	1,002	463	131
20.18	0.78	11.08	1.74	3.82	1.76	0.50
248	4	89	5	27	1	-
1,187	35	517	121	249	89	26
664	11	100	24	42	7	-
448	11	112	1	47	8	5
6	-	5	1	1	5	-
99	-	23	-	36	2	8
20	-	5	-	1	1	-
310	48	549	138	109	139	31
264	45	453	79	93	116	22
2,051	50	1,056	87	397	95	39

表 3-9 高壓氣體特定設備設置數

中華民國

項 目 別	台 閩 地							
	雲 林 縣	嘉 義 縣	屏 東 縣	臺 東 縣	花 蓮 縣	澎 湖 縣	基 隆 市	新 竹 市
總 計	6,101	327	220	14	64	6	39	113
地 區 比 率 (%)	23.25	1.25	0.84	0.05	0.24	0.02	0.15	0.43
塔	286	6	-	-	-	-	-	-
熱 交 換 器	1,875	80	13	-	1	-	2	25
反 應 鍋	241	38	9	-	-	-	-	8
冷 凝 器	771	16	9	-	-	-	2	-
加 熱 爐	259	-	-	-	-	-	-	-
球 型 儲 槽	28	3	2	1	-	-	-	3
平 底 圓 筒 型 儲 槽	16	-	-	-	-	-	-	-
立 式 圓 筒 型 儲 槽	431	45	56	4	20	-	12	38
臥 型 圓 筒 型 儲 槽	434	64	71	7	29	5	22	23
其 他	1,760	75	60	2	14	1	1	16

統計表按型別與地區分(續)

100年 單位：座次

區			臺北市政 府勞檢處	高雄市政 府勞檢處	加 工 出 口 區	科 學 工 業 園 區	中部科學 工業園區	南部科學 工業園區
嘉 義 市	金 門 縣	連 江 縣						
50	9	-	107	3,859	347	558	226	386
0.19	0.03	-	0.41	14.70	1.32	2.13	0.86	1.47
1	-	-	-	151	18	18	4	1
21	-	-	1	1,063	85	165	104	73
2	-	-	-	76	4	-	-	48
1	-	-	-	644	7	5	1	8
-	-	-	-	1	-	-	1	-
-	-	-	7	154	11	-	-	-
-	-	-	-	3	-	2	1	1
14	-	-	28	226	72	195	66	89
6	9	-	41	299	17	29	11	9
5	-	-	30	1,242	133	144	38	157

表 3-10 高壓氣體容器設置數

中華民國

項 目 別	總 計	型別比率 (%)	台			
			計	新 北 市	臺 中 市	臺 南 市
總 計	5,765		5,083	99	216	909
地區比率(%)		100.00	88.17	1.72	3.75	15.77
超 低 溫 槽 車	273	4.74	234	20	48	19
其他型式之槽車	1,026	17.80	857	49	111	63
無 縫 容 器	769	13.34	727	-	10	504
超 低 溫 容 器	73	1.27	65	3	2	2
低 溫 容 器	130	2.25	33	1	-	3
氟 氣 碳 容 器	686	11.90	630	-	-	2
半 導 體 氣 體 容 器	28	0.49	25	-	-	18
複 合 容 器	4	0.07	2	-	-	1
其 他	2,776	48.15	2,510	26	45	297

說明：1.型式比率=各型座次÷總設置座次×100。

2.地區比率=各地區座次÷總設置座次×100。

統計表按型式與地區分

100年

單位：座次

閩 地 區						
高 雄 市	宜 蘭 縣	桃 園 縣	新 竹 縣	苗 栗 縣	彰 化 縣	南 投 縣
1,944	7	1,195	63	78	247	11
33.72	0.12	20.73	1.09	1.35	4.28	0.19
71	-	59	3	2	3	-
198	4	120	35	75	29	11
52	-	106	16	-	28	-
50	-	1	2	-	2	-
5	-	5	-	1	14	-
592	-	36	-	-	-	-
-	-	-	-	-	7	-
-	-	-	-	-	1	-
976	3	868	7	-	163	-

表 3-10 高壓氣體容器設置數

中華民國

項 目 別	台 閩 地							
	雲 林 縣	嘉 義 縣	屏 東 縣	臺 東 縣	花 蓮 縣	澎 湖 縣	基 隆 市	新 竹 市
總 計	59	47	19	10	7	46	7	29
地區比率(%)	1.02	0.82	0.33	0.17	0.12	0.80	0.12	0.50
超 低 溫 槽 車	5	-	-	1	-	-	-	2
其他型式之槽車	41	46	11	8	6	1	7	8
無 縫 容 器	11	-	-	-	-	-	-	-
超 低 溫 容 器	1	-	-	-	1	-	-	-
低 溫 容 器	1	-	-	1	-	-	-	1
氟 氣 碳 容 器	-	-	-	-	-	-	-	-
半 導 體 氣 體 容 器	-	-	-	-	-	-	-	-
複 合 容 器	-	-	-	-	-	-	-	-
其 他	-	1	8	-	-	45	-	18

統計表按型別與地區分(續)

100年			單位：座次						
區			臺北市政 府勞檢處	高雄市政 府勞檢處	加 工 出口區	科 學 工 業 園 區	中部科學 工業園區	南部科學 工業園區	
嘉義市	金門縣	連江縣							
32	31	27	140	342	194	6	-	-	
0.56	0.54	0.47	2.43	5.93	3.37	0.10	-	-	
1	-	-	1	11	23	4	-	-	
28	6	-	25	117	27	-	-	-	
-	-	-	-	8	34	-	-	-	
1	-	-	-	4	3	1	-	-	
1	-	-	-	84	12	1	-	-	
-	-	-	51	5	-	-	-	-	
-	-	-	-	-	3	-	-	-	
-	-	-	-	2	-	-	-	-	
1	25	27	63	111	92	-	-	-	

四、特殊危害作業檢查

表 4-1 有機溶劑

中華民國

不合規定事項	防範危害 設備之 免除許可	防範危害 設備之 設置	防範危害 設備之 構造性能	防範危害 設備之 管理	防範危害 作業之 管理	教育訓練	
						作業 人員	作業 主管
檢查廠數	1,084	1,097	1,097	1,125	1,125	1,125	1,125
不合規定廠數	-	100	66	71	200	195	233
不合規定廠數比率(%)	-	9.12	6.02	6.31	17.78	17.33	20.71
不合規定項數	-	102	66	71	203	209	237
實施複查廠數	381	381	382	381	381	381	384
上次通知改善項數	-	46	44	18	74	122	143
複查時已改善項數	-	39	35	14	71	108	127
改善百分比(%)	-	84.78	79.55	77.78	95.95	88.52	88.81
新增通知改善項數	-	14	13	11	49	27	27

說明：1.檢查廠數=初查廠數+複查廠數。

2.實施複查廠數以曾經初查者為限。

3.不合規定廠數比率=不合規定廠數÷檢查廠數×100。

4.改善百分比=複查時已改善項數÷上次通知改善項數×100。

5.有機溶劑作業勞工人數：18989人。

6.特殊健康檢查第一級 14747人、第二級 1870人、第三級 106人、第四級 12人。

作業檢查情形

100年

單位:廠、項

作業環境測定		特殊健康檢查		防護具	儲存與空容器之處理	危害物質通識			
有測定	未測定	有實施	未實施			危害通識計畫	標示及圖示	物質安全資料表	危害物質清單
1,125	1,125	1,125	1,125	1,125	1,125	1,125	1,125	1,125	1,125
90	260	128	90	22	152	103	275	160	129
8.00	23.11	11.38	8.00	1.96	13.51	9.16	24.44	14.22	11.47
94	262	162	90	22	153	105	280	162	130
381	386	381	383	382	381	381	384	382	381
67	132	126	66	11	86	53	191	104	78
48	121	96	61	10	61	46	175	98	71
71.64	91.67	76.19	92.42	90.91	70.93	86.79	91.62	94.23	91.03
19	19	30	5	2	30	10	19	10	9

表 4-2 特定化學物質

中華民國

不合規定事項	甲類 物質 許可	乙類 物質 許可	防範 危害 設備之 設置	防範 危害 設備之 構造 性能	防範 危害 設備之 管理	防範 危害 作業之 管理	操 作 程 序	教育訓練		清 潔 設備及 衛 生	標 示
								作 業 人 員	作 業 主 管		
檢查廠數	843	843	1,077	1,077	1,101	1,078	1,101	1,101	1,101	1,101	1,101
不合規定廠數	-	-	62	109	87	10	131	176	242	179	400
不合規定廠數比率(%)	-	-	5.76	10.12	7.90	0.93	11.90	15.99	21.98	16.26	36.33
不合規定項數	-	-	62	109	87	10	134	181	273	180	449
實施複查廠數	327	327	346	350	346	346	349	346	350	346	352
上次通知改善項數	-	-	15	22	54	5	49	47	173	102	209
複查時已改善項數	-	-	15	19	48	5	49	46	156	99	181
改善百分比(%)	-	-	100.00	86.36	88.89	100.00	100.00	97.87	90.17	97.06	86.60
新增通知改善項數	-	-	7	1	11	3	13	10	17	2	9

說明：1.檢查廠數=初查廠數+複查廠數。

2.實施複查廠數以曾經初查者為限。

3.不合規定廠數比率=不合規定廠數÷檢查廠數×100。

4.改善百分比=複查時已改善項數÷上次通知改善項數×100。

5.特定化學物質作業勞工人數: 12891人。

6.特殊健康檢查第一級 10224 人、第二級 1359 人、第三級 57 人、第四級 17 人。

作業檢查情形

100年

單位:廠、項

進 入 設備之 措 施	事故之 避 難 措 施	作 業 環 境 測 定		特 殊 健 康 檢 查		防 護 具 、 避 難 設 備	儲 存 與 空 容 器 之 處 理	危 害 物 質 通 識				
		有 測 定	未 測 定	有 實 施	未 實 施			危 害 通 識 計 畫	標 示 及 圖 示	物 質 安 全 資 料 表	危 害 物 質 清 單	
1,085	1,085	1,101	1,101	1,101	1,101	1,101	1,101	1,101	1,101	1,101	1,101	1,101
7	26	19	62	3	59	161	13	54	140	111	53	
0.65	2.40	1.73	5.63	0.27	5.36	14.62	1.18	4.90	12.72	10.08	4.81	
7	26	19	62	3	59	270	13	54	142	113	53	
351	349	352	346	346	360	346	346	346	350	346	346	
7	26	15	28	2	50	64	9	8	59	72	9	
7	26	13	25	1	48	56	9	8	56	65	8	
100.00	100.00	86.67	89.29	50.00	96.00	87.50	100.00	100.00	94.92	90.28	88.89	
-	-	-	9	-	-	14	2	-	8	1	-	

表 4-3 鉛作業

中華民國

不合規定事項	防範危害 設備之 設置	防範危害 設備之 構造性能	防範危害 設備之 管理	防範危害 作業之 管理	教育訓練		清潔 設備 及衛生	公告、 標示
					作業 人員	作業 主管		
檢查廠數	118	118	118	118	118	118	118	118
不合規定廠數	4	8	7	14	12	13	33	15
不合規定廠數比率(%)	3.39	6.78	5.93	11.86	10.17	11.02	27.97	12.71
不合規定項數	4	8	7	17	27	13	62	15
實施複查廠數	41	43	41	41	41	41	47	42
上次通知改善項數	3	6	3	14	11	9	39	9
複查時已改善項數	3	6	3	14	9	8	30	8
改善百分比(%)	100.00	100.00	100.00	100.00	81.82	88.89	76.92	88.89
新增通知改善項數	-	-	1	1	-	1	-	1

說明：1.檢查廠數=初查廠數+複查廠數。

2.實施複查廠數以曾經初查者為限。

3.不合規定廠數比率=不合規定廠數÷檢查廠數×100。

4.改善百分比=複查時已改善項數÷上次通知改善項數×100。

5.鉛作業勞工人數: 2775 人。

6.特殊健康檢查第一級 2239 人、第二級 319 人、第三級 29 人、第四級 0 人。

檢查情形

100年

單位:廠、項

作業環境測定		特殊健康檢查		防護 具、避 難設備	儲存與 空容器 之處理	危害物質通識			
有測定	未測定	有實施	未實施			危害 通識 計畫	標示 及圖示	物質 安全 資料表	危害 物質 清單
118	118	118	118	112	112	118	118	118	118
15	6	8	9	8	-	6	26	7	9
12.71	5.08	6.78	7.63	7.14	-	5.08	22.03	5.93	7.63
17	6	8	9	8	-	6	27	7	9
41	41	41	41	42	41	41	41	41	41
15	2	7	7	5	-	5	20	5	8
13	2	6	7	5	-	5	14	4	8
86.67	100.00	85.71	100.00	100.00	-	100.00	70.00	80.00	100.00
-	-	-	1	1	-	-	-	-	-

表 4-4 粉塵作業

中華民國

不合規定事項	防範危害 設備之 免除許可	防範危害 設備之 設置	防範危害 設備之 構造性能	防範危害 設備之 管理	教育訓練		清潔 設備 及衛生	公告、 標示
					作業 人員	作業 主管		
檢查廠數	471	562	562	564	564	564	564	564
不合規定廠數	-	43	32	111	113	76	108	185
不合規定廠數比率(%)	-	7.65	5.69	19.68	20.04	13.48	19.15	32.80
不合規定項數	-	56	32	111	114	100	111	201
實施複查廠數	133	149	149	149	150	149	150	149
上次通知改善項數	-	23	15	38	62	63	62	95
複查時已改善項數	-	20	14	35	59	58	55	89
改善百分比(%)	-	86.96	93.33	92.11	95.16	92.06	88.71	93.68
新增通知改善項數	-	4	8	28	7	1	19	10

說明：1.檢查廠數=初查廠數+複查廠數。

2.實施複查廠數以曾經初查者為限。

3.不合規定廠數比率=不合規定廠數÷檢查廠數×100。

4.改善百分比=複查時已改善項數÷上次通知改善項數×100。

5.粉塵作業勞工人數：24988人。

6.特殊健康檢查管理一 22412人、管理二 1503人、管理三 117人、管理四 16人。

檢查情形

100年

單位:廠、項

作業環境測定		特殊健康檢查		防護具	危害物質通識			
有測定	未測定	有實施	未實施		危害通識計畫	標示及圖示	物質安全資料表	危害物質清單
564	564	564	564	564	564	564	564	564
55	106	68	111	64	31	91	50	29
9.75	18.79	12.06	19.68	11.35	5.50	16.13	8.87	5.14
56	106	76	111	64	31	98	50	29
149	149	149	154	151	149	150	151	149
28	46	51	56	22	23	84	36	20
24	43	44	51	22	23	81	33	20
85.71	93.48	86.27	91.07	100.00	100.00	96.43	91.67	100.00
-	3	-	3	7	-	3	-	-

五、危險性工作場所審查暨檢查

表 5-1 危險性工作場所審查暨檢查

中華民國100年

單位：件次

項 目 別	申 請 件 次	完 成 件 次		審 核 中 件 次
		合 格 件 次	不 合 格 件 次	
總 計	706	536	107	63
石化工廠工作場所	-	-	-	-
製造、處置、使用危險物、有害物工作場所	26	12	5	9
營造工程工作場所	625	499	86	40
農藥製造工作場所	1	1	-	-
火藥類工作場所	-	-	-	-
高壓氣體類工作場所	40	20	9	11
鍋爐工作場所	14	4	7	3

六、礦場安全檢查

表 6-1 礦場安全檢查次數

項 目 別	中華民國100年			
	總 計	其他礦業及 土石採取業	砂、石及黏 土採取業	石油天然 氣 礦 業
總 計	2,276	161	1,942	173
一 月 份 檢 查	233	20	189	24
二 月 份 檢 查	163	10	147	6
三 月 份 檢 查	238	18	203	17
四 月 份 檢 查	173	11	153	9
五 月 份 檢 查	210	13	184	13
六 月 份 檢 查	174	11	141	22
七 月 份 檢 查	201	18	168	15
八 月 份 檢 查	193	14	173	6
九 月 份 檢 查	194	11	171	12
十 月 份 檢 查	166	13	137	16
十 一 月 份 檢 查	157	12	136	9
十 二 月 份 檢 查	174	10	140	24

資料來源：經濟部礦務局

七、工作場所重大職業災害分析

表 7-1 勞工安全衛生法重大職業

中華民國87年

年 別	重大職業災害 件數	項目	死 亡			
			台灣省	台北市	高雄市	小計
民國87年	469	人 數	418	27	34	479
		百分比	71.2	4.6	5.8	81.6
民國88年	442	人 數	426	19	33	478
		百分比	85.2	3.8	6.6	95.6
民國89年	422	人 數	381	24	17	422
		百分比	66.5	4.2	3.0	73.6
民國90年	364	人 數	324	24	21	369
		百分比	65.9	4.9	4.3	75.0
民國91年	323	人 數	282	23	29	334
		百分比	72.1	5.9	7.4	85.4
民國92年	327	人 數	280	20	25	325
		百分比	74.7	5.3	6.7	86.7
民國93年	311	人 數	279	18	22	319
		百分比	75.0	4.8	5.9	85.7
民國94年	374	人 數	323	27	30	380
		百分比	76.5	6.4	7.1	90.0
民國95年	358	人 數	300	30	38	368
		百分比	66.8	6.7	8.5	82.0
民國96年	298	人 數	247	28	23	298
		百分比	71.8	8.1	6.7	86.6
民國97年	337	人 數	292	24	14	330
		百分比	75.1	6.1	3.6	84.8
民國98年	240	人 數	208	16	15	239
		百分比	76.8	5.9	5.5	88.2
民國99年	280	人 數	266	14	12	292
		百分比	78.2	4.1	3.6	85.9
民國100年	285	人 數	248	19	14	281
		百分比	72.5	5.6	4.1	82.2

資料來源：台灣省部分包括科學工業園區管理局、中部科學工業園區管理局、南部科學工業園區管理局及經濟部加工出口區管理處，台北市部分係臺北市政府勞動檢查處，高雄市部分係高雄市政府勞動檢查處。

說 明：重大職業災害傷亡情形統計，100年全國重大職業災害發生件數為 285 件，傷亡人數計 342 人。

災害各項資料統計分析

至100年

重 傷				輕 傷				總 計
台灣省	台北市	高雄市	小計	台灣省	台北市	高雄市	小計	
60	-	6	66	33	-	9	42	587
10.2	0.0	1.0	11.2	5.6	0.0	1.5	7.2	100.0
11	-	2	13	8	-	1	9	500
2.2	0.0	0.4	2.6	1.6	0.0	0.0	1.8	100.0
45	9	-	54	88	9	-	97	573
7.9	1.6	0.0	9.4	15.4	1.6	0.0	16.9	100.0
27	1	4	32	64	19	8	91	492
5.5	0.2	0.8	6.5	13.0	3.9	1.6	18.5	100.0
13	4	1	18	29	6	4	39	391
3.3	1.0	0.3	4.6	7.4	1.5	1.0	10.0	100.0
18	2	4	24	23	1	2	26	375
4.8	0.5	1.1	6.4	6.1	0.3	0.5	6.9	100.0
18	4	-	22	30	-	1	31	372
4.8	1.1	0.0	5.9	8.1	0.0	0.3	8.4	100.0
16	5	1	22	14	2	4	20	422
3.8	1.2	0.2	5.2	3.3	0.5	1.0	4.8	100.0
22	5	2	29	34	1	17	52	449
4.9	1.1	0.4	6.4	7.6	0.2	3.8	11.6	100.0
23	3	1	27	14	1	4	19	344
6.7	0.9	0.3	7.9	4.0	0.3	1.2	5.5	100.0
26	-	-	26	26	-	7	33	389
6.7	0.0	0.0	6.7	6.7	0.0	1.8	8.5	100.0
11	-	-	11	20	-	1	21	271
4.1	0.0	0.0	4.1	7.4	0.0	0.3	7.7	100.0
27	-	-	27	16	4	1	21	340
7.9	0.0	0.0	7.9	4.7	1.2	0.3	6.2	100.0
29	-	-	29	31	1	-	32	342
8.5	0.0	0.0	8.5	9.0	0.3	0.0	9.3	100.0

表 7-2 勞工安全衛生法適用行業工作場所重大職業災害死亡千人率

年 別	合 計			營 造 業		
	雇工人數 (千人)	死亡 人數	死 亡 千人率	雇工人數 (千人)	死亡 人數	死 亡 千人率
91 年	4,322	334	0.0773	679	164	0.2415
92 年	4,416	325	0.0736	675	181	0.2681
93 年	5,355	319	0.0596	677	160	0.2363
94 年	5,767	380	0.0659	686	200	0.2915
95 年	6,349	368	0.0580	701	190	0.2710
96 年	6,432	298	0.0463	707	137	0.1938
97 年	6,314	330	0.0522	703	161	0.2290
98 年	6,481	239	0.0369	710	113	0.1592
99 年	6,742	292	0.0433	721	133	0.1844
100 年	6,907	281	0.0406	729	127	0.1742

年 別	製 造 業			其他行業		
	雇工人數 (千人)	死亡 人數	死 亡 千人率	雇工人數 (千人)	死亡 人數	死 亡 千人率
91 年	2,700	118	0.0437	943	52	0.0551
92 年	2,715	93	0.0342	1,026	51	0.0497
93 年	2,786	101	0.0362	1,892	58	0.0307
94 年	2,782	116	0.0417	2,299	64	0.0278
95 年	2,810	116	0.0413	2,838	62	0.0218
96 年	2,840	106	0.0373	2,885	55	0.0191
97 年	2,702	102	0.0377	2,909	67	0.0230
98 年	2,783	67	0.0240	2,988	59	0.0197
99 年	2,935	97	0.0330	3,086	62	0.0201
100 年	2,988	100	0.0334	3,190	54	0.0169

附 註：

1.雇工人數資料來源：本會統計月報。

2.其他行業(包括農林漁牧業、礦業及土石採取業、電力及燃氣供應業、用水供應及污染整治業、住宿及餐飲業、運輸及倉儲業、租賃業、廣播電視業、醫療保健服務業)計算以求基準一致。

表 7-3 勞工安全衛生法適用行業工作場所重大職業災害死亡人數

單位：人

年 別	計	本 會			北市處	高市處	經加處	國科會			
		北檢所	中檢所	南檢所				竹科	中科	南科	
91 年	334	102	91	86	23	29	-	3	-	-	
92 年	325	117	97	57	21	25	-	3	-	5	
93 年	319	126	81	61	18	22	3	4	-	4	
94 年	380	136	107	71	27	30	3	2	-	4	
95 年	368	149	86	58	30	38	1	1	1	4	
96 年	298	111	70	60	28	23	2	0	1	3	
97 年	330	114	91	75	24	14	4	5	1	2	
98 年	239	80	72	49	16	15	3	2	2	0	
99 年	292	92	98	67	14	12	4	2	1	2	
100 年	281	108	52	81	19	14	2	1	1	3	
1 月	16	5	2	8	0	1	0	0	0	0	
2 月	22	10	1	6	3	0	0	1	0	1	
3 月	23	8	4	7	1	3	0	0	0	0	
4 月	29	11	4	8	2	2	0	0	1	1	
5 月	16	7	4	2	2	1	0	0	0	0	
6 月	25	9	3	11	2	0	0	0	0	0	
7 月	24	8	5	7	2	1	1	0	0	0	
8 月	27	10	4	9	3	1	0	0	0	0	
9 月	18	4	7	5	0	2	0	0	0	0	
10 月	22	13	7	1	0	1	0	0	0	0	
11 月	28	10	4	8	3	1	1	0	0	1	
12 月	31	13	7	9	1	1	0	0	0	0	
100年12月31止較 上年同月增減	人數 (%)	2 6.90	4 44.44	-3 -30.00	5 125.00	-2 -66.67	-1 -50	0 -	0 -	0 -	-1 -100
本年與上年 同期累計增減	人數 (%)	-11 -3.77	16 17.39	-46 -46.94	14 20.89	5 35.71	2 16.67	-2 -50.00	-1 -50.00	0 -	1 50.00

說明：本年係100年；上年係99年。

八、職業災害月報表統計分析

表 8-1 職業災害統

中華民國

行 業 別	陳報事業 單位數	百分比	僱用勞 工人數	百分比	總工作 日 數	百分比
	(家)	(%)	(人)	(%)	(工作天)	(%)
全 產 業	14 926	100.00	3 033 182	100.00	770 490 849	100.00
農、林、漁、牧業	36	0.24	3 944	0.13	1 040 559	0.14
礦業及土石採取業	47	0.31	3 707	0.12	940 156	0.12
製 造 業	8 174	54.76	1 521 021	50.15	387 639 006	50.31
食品製造業	419	2.81	64 225	2.12	16 924 496	2.20
飲料製造業	47	0.31	8 354	0.28	2 131 287	0.28
菸草製造業	4	0.03	1 127	0.04	283 288	0.04
紡 織 業	395	2.65	56 423	1.86	15 228 324	1.98
成衣及服飾品製造業	174	1.17	17 069	0.56	4 499 371	0.58
皮革、毛皮及其製品製造業	101	0.68	13 077	0.43	3 374 923	0.44
木竹製品製造業	39	0.26	2 836	0.09	727 723	0.09
紙漿、紙及紙製品製造業	158	1.06	21 209	0.70	5 494 424	0.71
印刷及資料儲存媒體複製業	119	0.80	12 711	0.42	3 298 929	0.43
石油及煤製品製造業	16	0.11	5 818	0.19	1 442 010	0.19
化學材料製造業	223	1.49	47 373	1.56	12 017 321	1.56
化學製品製造業	261	1.75	25 585	0.84	6 496 623	0.84
藥品製造業	142	0.95	17 945	0.59	4 517 983	0.59
橡膠製品製造業	126	0.84	21 451	0.71	5 944 101	0.77
塑膠製品製造業	454	3.04	57 120	1.88	14 655 887	1.90
非金屬礦物製品製造業	283	1.90	36 096	1.19	9 399 177	1.22
基本金屬製造業	240	1.61	42 626	1.41	11 078 335	1.44
金屬製品製造業	1 053	7.05	112 212	3.70	29 233 472	3.79
電子零組件製造業	1 242	8.32	481 601	15.88	120 448 343	15.63
電腦、電子產品及光學製品製造業	703	4.71	189 061	6.23	47 633 749	6.18
電力設備製造業	466	3.12	71 528	2.36	18 036 156	2.34
機械設備製造業	740	4.96	88 058	2.90	22 394 471	2.91
汽車及其零件製造業	224	1.50	40 539	1.34	10 222 846	1.33
其他運輸工具製造業	247	1.65	47 469	1.56	12 018 554	1.56
家具製造業	74	0.50	7 361	0.24	1 930 206	0.25
其他製造業	222	1.49	29 645	0.98	7 583 833	0.98
產業用機械設備維修及安裝業	2	0.01	2 502	0.08	623 174	0.08
電力及燃氣供應業	115	0.77	29 988	0.99	7 496 603	0.97
用水供應及污染整治業	167	1.12	28 464	0.94	7 661 985	0.99
營 造 業	715	4.79	90 670	2.99	19 761 881	2.56
批發及零售業	1 262	8.46	214 449	7.07	54 985 584	7.14
運輸及倉儲業	654	4.38	211 970	6.99	52 706 439	6.84
住宿及餐飲業	1 029	6.89	106 993	3.53	28 337 620	3.68
資訊及通訊傳播業	318	2.13	78 105	2.58	19 405 690	2.52
金融及保險業	832	5.57	276 176	9.11	68 715 164	8.92
不動產業	158	1.06	22 548	0.74	6 123 723	0.79
專業、科學及技術服務業	238	1.59	60 204	1.98	14 898 986	1.93
支援服務業	454	3.04	96 850	3.19	26 670 344	3.46
公共行政及國防；強制性社會安全	62	0.42	31 994	1.05	8 300 301	1.08
教育服務業	46	0.31	27 155	0.90	6 640 004	0.86
醫療保健及社會工作服務業	441	2.95	208 636	6.88	53 708 948	6.97
藝術、娛樂及休閒服務業	93	0.62	9 946	0.33	2 725 880	0.35
其他服務業	85	0.57	10 362	0.34	2 731 976	0.35

- 說明：1.陳報事業單位百分比=陳報事業單位數÷全產業陳報數×100。
2.僱用勞工人數百分比=僱用勞工人數÷僱用勞工總人數×100。
3.總工作日數百分比=工作日數÷總工作日數×100。
4.總經歷工時百分比=經歷工時÷總經歷工時×100。
5.失能傷害次數百分比=失能傷害次數÷失能傷害總次數×100。
6.已結案之失能傷害次數百分比=已結案失能傷害次數÷已結案失能傷害總次數×100。
7.死亡人數百分比=死亡人數÷死亡總人數×100。

計概況按全產業分

100年

總 經 歷 工 時 (時)	百 分 比 (%)	失 能 傷 害 次 數 (人 次)	百 分 比 (%)	失 能 傷 害 頻 率	已 結 案 之 失 能 傷 害 次 數 (人 次)	百 分 比 (%)
6292 982 481	100.00	11 492	100.00	1.83	11 492	100.00
8 116 370	0.13	27	0.23	3.33	27	0.23
7 581 367	0.12	14	0.12	1.85	14	0.12
3206 054 143	50.95	6 642	57.80	2.07	6 642	57.80
136 988 453	2.18	473	4.12	3.45	473	4.12
17 255 228	0.27	34	0.30	1.97	34	0.30
2 158 466	0.03	1	0.01	0.46	1	0.01
124 066 136	1.97	288	2.51	2.32	288	2.51
35 994 978	0.57	38	0.33	1.06	38	0.33
27 320 932	0.43	64	0.56	2.34	64	0.56
5 881 659	0.09	23	0.20	3.91	23	0.20
44 665 673	0.71	162	1.41	3.63	162	1.41
26 951 550	0.43	72	0.63	2.67	72	0.63
11 875 242	0.19	16	0.14	1.35	16	0.14
98 902 307	1.57	158	1.37	1.60	158	1.37
52 394 016	0.83	110	0.96	2.10	110	0.96
36 653 771	0.58	75	0.65	2.05	75	0.65
49 377 967	0.78	176	1.53	3.56	176	1.53
119 731 602	1.90	297	2.58	2.48	297	2.58
76 999 190	1.22	325	2.83	4.22	325	2.83
92 225 663	1.47	364	3.17	3.95	364	3.17
242 074 903	3.85	1 006	8.75	4.16	1 006	8.75
1011 824 323	16.08	1 028	8.95	1.02	1 028	8.95
391 610 101	6.22	328	2.85	0.84	328	2.85
148 786 163	2.36	283	2.46	1.90	283	2.46
186 051 027	2.96	569	4.95	3.06	569	4.95
85 614 205	1.36	239	2.08	2.79	239	2.08
98 148 284	1.56	262	2.28	2.67	262	2.28
15 747 467	0.25	69	0.60	4.38	69	0.60
61 759 480	0.98	173	1.51	2.80	173	1.51
4 995 357	0.08	9	0.08	1.80	9	0.08
61 516 430	0.98	30	0.26	0.49	30	0.26
60 983 207	0.97	366	3.18	6.00	366	3.18
160 334 881	2.55	274	2.38	1.71	274	2.38
432 399 361	6.87	568	4.94	1.31	568	4.94
429 158 893	6.82	1 195	10.40	2.78	1 195	10.40
221 510 922	3.52	762	6.63	3.44	762	6.63
155 218 453	2.47	109	0.95	0.70	109	0.95
547 613 083	8.70	239	2.08	0.44	239	2.08
50 072 951	0.80	95	0.83	1.90	95	0.83
119 391 354	1.90	62	0.54	0.52	62	0.54
239 923 089	3.81	267	2.32	1.11	267	2.32
66 744 740	1.06	278	2.42	4.17	278	2.42
53 084 329	0.84	3	0.03	0.06	3	0.03
429 640 508	6.83	434	3.78	1.01	434	3.78
21 614 419	0.34	100	0.87	4.63	100	0.87
22 023 981	0.35	27	0.23	1.23	27	0.23

8.永久全失能人數百分比=永久全失能人數÷永久全失能總人數×100。

9.永久部份失能人數百分比=永久部份失能人數÷永久部份失能總人數×100。

10.暫時全失能百分比=暫時全失能人數÷暫時全失能總人數×100。

11.總損失日數百分比=損失日數÷總損失日數×100。

12.失能傷害頻率=失能傷害次數×1,000,000÷總經歷工時。

13.失能傷害嚴重率=總損失日數×1,000,000÷總經歷工時。

14.總合傷害指數=SQRT(失能傷害頻率×失能傷害嚴重率÷1000)。

表 8-1 職業災害統

中華民國

行 業 別	已 結 案 之 失 能 傷					
	死 亡 (人)	百 分 比 (%)	永 久 全 失 能 (人)	百 分 比 (%)	永 久 部 分 失 能 (人 次)	百 分 比 (%)
全 產 業	80	100.00	12	100.00	308	100.00
農、林、漁、牧業	1	1.25	-	-	1	0.32
礦業及土石採取業	1	1.25	-	-	1	0.32
製 造 業	38	47.50	7	58.33	259	84.09
食品製造業	2	2.50	1	8.33	20	6.49
飲料製造業	-	-	-	-	1	0.32
菸草製造業	-	-	-	-	-	-
紡 織 業	3	3.75	-	-	5	1.62
成衣及服飾品製造業	-	-	-	-	1	0.32
皮革、毛皮及其製品製造業	-	-	-	-	1	0.32
木竹製品製造業	-	-	-	-	-	-
紙漿、紙及紙製品製造業	2	2.50	1	8.33	8	2.60
印刷及資料儲存媒體複製業	-	-	-	-	4	1.30
石油及煤製品製造業	-	-	-	-	-	-
化學材料製造業	6	7.50	-	-	3	0.97
化學製品製造業	2	2.50	-	-	2	0.65
藥品製造業	-	-	-	-	1	0.32
橡膠製品製造業	2	2.50	-	-	7	2.27
塑膠製品製造業	2	2.50	-	-	7	2.27
非金屬礦物製品製造業	1	1.25	-	-	10	3.25
基本金屬製造業	6	7.50	-	-	17	5.52
金屬製品製造業	2	2.50	-	-	77	25.00
電子零組件製造業	1	1.25	-	-	17	5.52
電腦、電子產品及光學製品製造業	1	1.25	-	-	4	1.30
電力設備製造業	2	2.50	-	-	7	2.27
機械設備製造業	2	2.50	1	8.33	34	11.04
汽車及其零件製造業	3	3.75	-	-	8	2.60
其他運輸工具製造業	1	1.25	2	16.67	13	4.22
家具製造業	-	-	-	-	6	1.95
其他製造業	-	-	2	16.67	6	1.95
產業用機械設備維修及安裝業	-	-	-	-	-	-
電力及燃氣供應業	1	1.25	-	-	-	-
用水供應及污染整治業	2	2.50	-	-	-	-
營 造 業	14	17.50	1	8.33	8	2.60
批發及零售業	4	5.00	2	16.67	6	1.95
運輸及倉儲業	6	7.50	2	16.67	16	5.19
住宿及餐飲業	-	-	-	-	8	2.60
資訊及通訊傳播業	2	2.50	-	-	1	0.32
金融及保險業	2	2.50	-	-	-	-
不動產業	-	-	-	-	1	0.32
專業、科學及技術服務業	-	-	-	-	-	-
支援服務業	4	5.00	-	-	5	1.62
公共行政及國防；強制性社會安全	4	5.00	-	-	-	-
教育服務業	-	-	-	-	1	0.32
醫療保健及社會工作服務業	1	1.25	-	-	1	0.32
藝術、娛樂及休閒服務業	-	-	-	-	-	-
其他服務業	-	-	-	-	-	-

概況按全產業分(續)

100年

害 次 數 (人次)		總 損 失 工作 日 數 (日)	百 分 比 (%)	失 能 傷 害 嚴 重 率	總 和 傷 害 指 數
暫時全失能 (人次)	百 分 比 (%)				
11 092	100.00	896 976	100.00	143	0.51
25	0.23	6 338	0.71	781	1.61
12	0.11	6 219	0.69	820	1.23
6 338	57.14	487 943	54.40	152	0.56
450	4.06	37 019	4.13	270	0.97
33	0.30	783	0.09	45	0.30
1	0.01	5	0.00	2	0.03
280	2.52	24 891	2.77	201	0.68
37	0.33	870	0.10	24	0.16
63	0.57	1 680	0.19	61	0.38
23	0.21	478	0.05	81	0.56
151	1.36	27 871	3.11	624	1.50
68	0.61	1 004	0.11	37	0.32
16	0.14	154	0.02	13	0.13
149	1.34	38 481	4.29	389	0.79
106	0.96	21 110	2.35	403	0.92
74	0.67	5 981	0.67	163	0.58
167	1.51	29 124	3.25	590	1.45
288	2.60	18 283	2.04	153	0.62
314	2.83	17 711	1.97	230	0.99
341	3.07	48 786	5.44	529	1.44
927	8.36	52 126	5.81	215	0.95
1 010	9.11	25 689	2.86	25	0.16
323	2.91	10 606	1.18	27	0.15
274	2.47	20 858	2.33	140	0.52
532	4.80	34 152	3.81	184	0.75
228	2.06	24 219	2.70	283	0.89
246	2.22	22 353	2.49	228	0.78
63	0.57	2 416	0.27	153	0.82
165	1.49	21 229	2.37	344	0.98
9	0.08	64	0.01	13	0.15
29	0.26	6 648	0.74	108	0.23
364	3.28	18 072	2.01	296	1.33
251	2.26	109 191	12.17	681	1.08
556	5.01	55 071	6.14	127	0.41
1 171	10.56	77 953	8.69	182	0.71
754	6.80	9 900	1.10	45	0.39
106	0.96	20 250	2.26	130	0.30
237	2.14	18 025	2.01	33	0.12
94	0.85	1 621	0.18	32	0.25
62	0.56	1 470	0.16	12	0.08
258	2.33	33 735	3.76	141	0.40
274	2.47	30 453	3.40	456	1.38
2	0.02	770	0.09	15	0.03
432	3.89	11 960	1.33	28	0.17
100	0.90	813	0.09	38	0.42
27	0.24	544	0.06	25	0.17

表 8-2 職業災害統計

中華民國

項 目 別	行業別 比 率 (%)	總 計	墜 落 滾 落	跌 倒	衝 撞	物 體 飛 落	物 體 倒 塌 崩 塌	被 撞	被 夾 被 捲	被刺、 割、 擦 傷
職業災害類型比率(%)	100.00		4.99	15.97	2.71	3.37	2.62	6.36	17.49	17.07
全 產 業		11 492	573	1 835	312	387	301	731	2 010	1 962
農、林、漁、牧業	0.23	27	1	8	-	2	-	-	3	3
礦業及土石採取業	0.12	14	1	2	1	-	1	2	4	3
製 造 業	57.80	6 642	262	737	155	263	192	373	1 711	1 343
食品製造業	4.12	473	20	84	11	10	16	26	98	98
飲料製造業	0.30	34	2	6	2	-	-	1	5	6
菸草製造業	0.01	1	-	-	-	-	-	-	-	1
紡 織 業	2.51	288	12	30	7	4	8	19	101	39
成衣及服飾品製造業	0.33	38	1	2	2	1	1	2	7	11
皮革、毛皮及其製品製造業	0.56	64	2	8	1	4	1	2	21	10
木竹製品製造業	0.20	23	2	1	-	-	-	-	6	7
紙漿、紙及紙製品製造業	1.41	162	14	16	6	4	2	12	48	24
印刷及資料儲存媒體複製業	0.63	72	4	5	3	3	1	-	26	23
石油及煤製品製造業	0.14	16	-	7	-	-	-	-	-	2
化學材料製造業	1.37	158	6	18	3	1	1	10	24	22
化學製品製造業	0.96	110	5	15	1	-	4	3	17	16
藥品製造業	0.65	75	3	18	-	2	5	2	11	11
橡膠製品製造業	1.53	176	7	11	5	11	5	5	66	41
塑膠製品製造業	2.58	297	14	24	5	11	6	18	91	65
非金屬礦物製品製造業	2.83	325	13	16	6	11	8	8	80	98
基本金屬製造業	3.17	364	18	31	7	20	14	21	109	59
金屬製品製造業	8.75	1 006	27	70	22	46	31	64	309	246
電子零組件製造業	8.95	1 028	31	172	21	39	22	65	214	157
電腦、電子產品及光學製品製造業	2.85	328	13	61	7	12	13	28	59	51
電力設備製造業	2.46	283	7	33	6	15	11	22	73	41
機械設備製造業	4.95	569	31	43	16	39	23	29	132	124
汽車及其零件製造業	2.08	239	8	19	8	12	8	11	70	59
其他運輸工具製造業	2.28	262	13	27	14	13	5	12	73	59
家具製造業	0.60	69	2	5	-	-	3	4	18	25
其他製造業	1.51	173	4	15	2	5	3	7	52	48
產業用機械設備維修及安裝業	0.08	9	3	-	-	-	1	2	1	-
電力及燃氣供應業	0.26	30	4	5	-	1	-	3	1	-
用水供應及污染整治業	3.18	366	30	86	12	12	10	20	22	46
營 造 業	2.38	274	52	27	3	14	13	27	52	29
批發及零售業	4.94	568	34	114	20	17	21	33	56	125
運輸及倉儲業	10.40	1 195	76	273	56	42	23	122	76	55
住宿及餐飲業	6.63	762	17	159	19	10	13	33	19	231
資訊及通訊傳播業	0.95	109	15	24	6	2	2	13	6	2
金融及保險業	2.08	239	7	71	8	-	-	13	2	3
不動產業	0.83	95	10	16	3	-	5	4	3	8
專業、科學及技術服務業	0.54	62	5	14	1	3	1	7	5	5
支 援 服 務 業	2.32	267	25	82	11	4	4	20	11	22
公共行政及國防；強制性社會安全	2.42	278	20	74	4	6	4	40	14	34
教 育 服 務 業	0.03	3	-	1	-	-	-	-	1	-
醫療保健及社會工作服務業	3.78	434	5	116	8	9	12	15	12	29
藝術、娛樂及休閒服務業	0.87	100	7	20	5	2	-	5	7	19
其 他 服 務 業	0.23	27	2	6	-	-	-	1	5	5

說明：1.行業別比率=各行業職業災害人次÷職業災害總人次×100。

2.職業災害類型比率=各職業災害類型人次÷職業災害總人次×100。

災害類型按行業分

100年

單位：人次

踩踏	溺斃	與高溫、低溫之接觸	與有害物等之接觸	感電	爆炸	物體破裂	火災	不當動作	其他	無法歸類者	交通事 故			
											公路	鐵路	船舶、航空器	其他
1.22	0.02	4.10	1.89	0.38	0.22	0.24	0.37	6.77	7.29	1.24	4.29	-	-	1.40
140	2	471	217	44	25	28	42	778	838	142	493	-	-	161
-	-	-	-	-	-	1	-	-	7	2	-	-	-	-
-	-	-	-	-	-	-	-	-	-	-	-	-	-	-
73	1	251	169	26	19	18	29	441	400	60	81	-	-	38
4	-	34	7	2	-	1	1	34	17	3	5	-	-	2
1	-	7	1	-	-	-	-	1	-	-	2	-	-	-
-	-	-	-	-	-	-	-	-	-	-	-	-	-	-
4	-	12	4	-	-	-	2	25	11	2	7	-	-	1
-	-	1	-	-	-	-	-	2	5	-	3	-	-	-
2	-	2	-	1	-	-	-	2	8	-	-	-	-	-
2	-	-	-	2	1	-	-	-	2	-	-	-	-	-
2	1	3	3	1	-	2	-	11	12	1	-	-	-	-
-	-	-	-	-	-	-	-	3	3	-	-	-	-	1
-	-	3	2	-	-	-	1	-	-	-	-	-	-	1
6	-	27	23	1	-	-	-	7	5	1	2	-	-	1
1	-	9	5	-	1	1	7	11	9	1	3	-	-	1
1	-	3	7	-	1	-	3	5	3	-	-	-	-	-
3	-	4	1	1	-	-	1	8	5	-	2	-	-	-
2	-	10	5	1	-	-	1	19	20	3	1	-	-	1
4	-	8	-	1	2	2	2	20	36	6	1	-	-	3
7	-	40	-	2	-	2	1	15	13	3	1	-	-	1
6	-	30	10	2	1	1	-	57	68	5	9	-	-	2
6	-	14	81	2	4	2	4	92	62	8	17	-	-	15
3	-	8	10	3	-	-	1	29	21	3	4	-	-	2
3	-	11	1	5	2	2	-	21	18	7	5	-	-	-
6	-	9	4	-	2	-	-	45	43	11	8	-	-	4
1	-	7	1	1	-	1	4	9	13	2	5	-	-	-
7	-	6	2	-	1	3	1	11	10	-	2	-	-	3
1	-	-	-	-	-	1	-	3	6	-	1	-	-	-
1	-	3	2	1	4	-	-	11	10	4	1	-	-	-
-	-	-	-	-	-	-	-	-	-	-	2	-	-	-
-	-	6	-	3	-	-	-	1	1	-	3	-	-	2
4	-	8	11	-	1	3	2	45	27	5	16	-	-	6
8	-	2	-	3	-	-	-	14	16	4	9	-	-	1
3	-	27	10	2	1	2	-	29	55	2	15	-	-	2
27	-	10	6	4	-	1	1	110	88	23	173	-	-	29
3	1	141	5	1	3	-	-	41	31	13	13	-	-	9
3	-	1	-	1	-	-	-	6	5	6	14	-	-	3
2	-	1	-	1	-	-	-	4	13	1	88	-	-	25
-	-	2	-	-	-	-	2	4	2	1	29	-	-	6
1	-	3	-	1	-	-	-	2	5	1	5	-	-	3
3	-	-	8	-	1	-	-	13	30	4	14	-	-	15
7	-	1	2	-	-	1	3	14	21	2	16	-	-	15
-	-	-	-	-	-	-	-	-	-	-	1	-	-	-
2	-	7	5	2	-	2	5	51	121	15	13	-	-	5
4	-	11	-	-	-	-	-	1	14	3	1	-	-	1
-	-	-	1	-	-	-	-	2	2	-	2	-	-	1

表 8-3 職業災害統計行業別

中華民國

項 目 別	總 計	動 力 機 械					裝 卸 搬 運 機 械			其
		原動機	動 力 傳 導 裝 置	木 材 加 工 機 械	營 造 機 械	一 般 動 力 機 械	起 重 機 械	動 力 搬 運 機 械	交 通 工 具	壓 力 容 器
媒 介 物 比 率 (%)	100.00	0.43	4.26	0.72	0.69	12.88	1.79	4.97	10.24	0.80
全 產 業	11 492	49	489	83	79	1 480	206	571	1 177	92
農、林、漁、牧業	27	-	1	1	1	-	2	1	3	-
礦業及土石採取業	14	-	2	-	-	2	1	3	1	1
製 造 業	6 642	46	448	64	65	1 393	139	340	241	65
食品製造業	473	-	35	6	2	47	6	49	22	3
飲料製造業	34	-	1	-	-	-	-	5	1	2
菸草製造業	1	-	-	-	-	-	-	-	-	-
紡 織 業	288	6	50	-	3	46	2	20	10	4
成衣及服飾品製造業	38	-	2	-	-	5	1	-	5	-
皮革、毛皮及其製品製造業	64	-	6	-	1	13	-	3	2	1
木竹製品製造業	23	-	1	8	-	1	-	5	-	-
紙漿、紙及紙製品製造業	162	3	40	3	2	22	4	14	3	1
印刷及資料儲存媒體複製業	72	2	8	-	1	21	2	5	1	-
石油及煤製品製造業	16	-	-	1	-	2	-	-	1	-
化學材料製造業	158	-	14	1	1	7	-	8	8	7
化學製品製造業	110	-	6	-	2	17	2	5	5	6
藥品製造業	75	1	3	-	2	8	1	1	1	2
橡膠製品製造業	176	-	18	2	1	50	4	6	4	-
塑膠製品製造業	297	2	37	7	5	73	5	21	7	1
非金屬礦物製品製造業	325	1	18	4	11	46	5	24	9	2
基本金屬製造業	364	2	27	2	1	59	14	22	6	6
金屬製品製造業	1 006	6	43	3	9	318	34	35	20	12
電子零組件製造業	1 028	12	55	6	6	136	10	36	42	4
電腦、電子產品及光學製品製造業	328	4	16	-	3	51	3	13	17	1
電力設備製造業	283	6	15	2	4	61	6	11	23	4
機械設備製造業	569	-	22	3	4	172	26	21	21	5
汽車及其零件製造業	239	1	10	1	2	88	5	10	11	-
其他運輸工具製造業	262	-	9	10	2	70	3	16	13	-
家具製造業	69	-	-	2	2	20	1	5	1	-
其他製造業	173	-	12	3	1	60	5	5	5	4
產業用機械設備維修及安裝業	9	-	-	-	-	-	-	-	3	-
電力及燃氣供應業	30	-	1	-	-	1	2	-	4	-
用水供應及污染整治業	366	-	3	2	-	2	2	20	65	1
營 造 業	274	-	3	1	5	16	18	13	17	1
批發及零售業	568	-	7	6	4	42	4	31	57	2
運輸及倉儲業	1 195	-	11	1	1	6	28	126	349	2
住宿及餐飲業	762	-	5	5	1	8	2	6	43	16
資訊及通訊傳播業	109	-	2	-	-	1	-	2	36	-
金融及保險業	239	-	-	-	-	-	-	4	135	-
不動產業	95	1	1	-	-	-	-	2	40	-
專業、科學及技術服務業	62	1	-	-	-	1	1	1	13	-
支援服務業	267	-	1	1	1	4	2	9	55	-
公共行政及國防；強制性社會安全	278	1	-	1	1	-	4	10	88	-
教育服務業	3	-	1	-	-	-	-	-	1	-
醫療保健及社會工作服務業	434	-	-	1	-	1	1	3	25	4
藝術、娛樂及休閒服務業	100	-	-	-	-	1	-	-	1	-
其他服務業	27	-	3	-	-	2	-	-	3	-

說明：媒介物比率=各媒介物人次÷職業災害總人次×100。

與媒介物之關係按全產業分

100年

單位：人次

他 設 備							營 建	物 質 材 料		貨 物	環 境	其 他 類		
化 學	熔 接	爐 窯	電 氣	人 力	用 具	其 他	營建物	危 險	材 料	運 搬	環 境	其 他	無 媒	不 能
設 備	設 備		設 備	機 械		設 備	及施工	物 有		物 體	環 境	媒 介	介 物	分 類
0.30	0.28	0.19	0.78	4.17	4.69	2.71	6.49	2.31	9.77	2.64	9.55	10.28	4.00	5.08
34	32	22	90	479	539	311	746	265	1 123	303	1 097	1 181	460	584
-	1	-	-	1	-	-	1	1	2	-	2	6	-	4
-	-	-	-	1	-	1	-	-	1	-	1	-	-	-
30	26	10	50	336	328	225	360	199	802	155	432	467	140	281
-	-	-	4	26	30	21	28	11	16	11	54	46	9	47
1	-	-	-	2	1	2	5	1	4	1	6	-	-	2
-	-	-	-	1	-	-	-	-	-	-	-	-	-	-
-	2	-	-	17	25	17	15	6	10	7	25	12	4	7
-	-	1	-	6	3	-	-	-	1	3	3	6	-	2
-	-	-	1	5	5	3	1	-	3	1	5	7	2	5
-	-	-	1	1	-	-	1	1	4	-	-	-	-	-
-	-	-	2	7	5	1	9	7	6	5	12	6	1	9
-	-	-	-	5	3	2	7	1	3	2	2	1	-	6
-	-	-	-	1	-	2	-	3	-	-	1	3	2	-
9	1	-	2	10	12	7	21	17	9	2	17	2	1	2
2	-	-	1	1	5	2	7	12	5	11	5	2	4	10
2	1	-	1	3	1	1	8	8	2	4	9	5	5	6
-	-	-	3	15	8	4	11	2	16	6	10	7	1	8
-	-	-	2	13	13	7	8	5	25	9	17	22	4	14
-	-	1	1	14	9	7	18	6	65	2	23	33	9	17
1	4	3	2	13	17	9	16	3	104	7	20	9	5	12
5	7	1	5	38	47	20	38	10	201	7	33	61	16	37
8	-	-	7	42	55	83	62	79	74	33	105	110	36	27
1	1	1	6	15	17	11	24	8	32	15	24	43	13	9
-	1	1	7	16	11	6	12	3	28	7	22	16	5	16
-	4	-	2	42	27	4	34	6	85	10	14	25	13	29
-	4	2	2	8	9	1	8	6	40	2	6	19	1	3
-	-	-	-	19	12	6	20	3	30	4	13	20	6	6
-	1	-	-	4	-	3	1	-	20	2	1	4	-	2
1	-	-	1	11	8	6	6	1	19	4	5	8	3	5
-	-	-	-	1	5	-	-	-	-	-	-	-	-	-
-	-	-	11	-	-	-	1	-	4	1	5	-	-	-
-	1	-	1	5	8	2	12	5	32	13	64	64	42	22
-	2	-	8	14	15	2	66	-	48	6	16	13	2	8
1	-	-	1	16	40	17	38	11	70	23	68	44	29	57
-	1	-	3	34	36	21	80	7	50	88	81	158	73	39
-	1	9	2	43	55	24	59	20	36	1	148	162	49	67
-	-	-	3	4	9	1	11	-	4	5	8	8	7	8
-	-	-	2	2	-	1	28	-	2	3	29	13	14	6
-	-	-	-	1	5	-	12	-	5	-	10	8	4	6
-	-	2	1	6	5	2	4	1	1	-	8	8	4	3
1	-	-	2	2	16	3	31	9	9	3	53	21	28	16
1	-	-	-	2	4	2	6	7	24	1	35	55	26	10
-	-	-	-	-	-	-	1	-	-	-	-	-	-	-
-	-	1	6	8	10	9	24	5	24	4	106	122	28	52
1	-	-	-	3	5	1	8	-	8	-	29	26	14	3
-	-	-	-	1	3	-	4	-	1	-	2	6	-	2

表 8-4 職業災害統計災害類型

中華民國

項 目 別	災 害 類 型 比 率 (%)	總 計	動 力 機 械				裝 卸 搬 運 機 械			其	
			原動機	動 力 傳 導 裝 置	木 材 加 工 機 械	營 造 機 械	一 般 動 力 機 械	起 重 機 械	動 力 搬 運 機 械	交 通 工 具	壓 力 容 器
各媒介物所占比率(%)	100.00		0.43	4.26	0.72	0.69	12.88	1.79	4.97	10.24	0.80
總 計		11,492	49	489	83	79	1,480	206	571	1,177	92
墜 落、滾 落	4.99	573	2	7	1	4	7	25	60	26	1
跌 倒	15.97	1,835	2	9	3	4	23	8	43	170	4
衝 撞	2.71	312	1	3	1	1	18	8	41	77	2
物 體 飛 落	3.37	387	-	9	1	1	35	23	8	1	1
物體倒塌、崩塌	2.62	301	1	6	-	-	10	9	15	6	3
被 撞	6.36	731	4	17	-	3	39	27	98	235	2
被 夾、被 捲	17.49	2,010	25	329	9	26	764	56	157	30	4
被刺、割、擦傷	17.07	1,962	10	71	61	22	415	19	30	13	10
踩 踏	1.22	140	-	-	-	-	2	5	10	6	-
溺 斃	0.02	2	-	-	-	-	-	-	-	-	-
與高溫、低溫之接觸	4.10	471	1	6	-	-	16	1	8	5	40
與有害物等之接觸	1.89	217	-	-	-	-	1	-	-	-	4
感 電	0.38	44	-	2	1	-	-	1	2	-	-
爆 炸	0.22	25	-	-	-	-	2	-	-	-	7
物 體 破 裂	0.24	28	-	-	-	-	5	-	-	-	2
火 災	0.37	42	-	-	-	-	-	-	-	1	-
不 當 動 作	6.77	778	2	23	3	-	74	10	21	20	4
其 他	7.29	838	1	4	3	17	62	12	33	30	8
無 法 歸 類 者	1.24	142	-	3	-	1	5	-	2	12	-
交 通 事 故											
公路、鐵路事故	4.29	493	-	-	-	-	1	2	28	414	-
船航事故及其他	1.40	161	-	-	-	-	1	-	15	131	-

說明：1.災害類型比率=各職業災害類型人次÷職業災害總人次×100。

2.各媒介物所占比率=各媒介物職業災害人次÷職業災害總人次×100。

與媒介物之關係按全產業分

100年

單位：人次

他 設 備							營 建	物 質 材 料		貨 物	環 境	其 他 類		
化 學 設 備	熔 接 設 備	爐 窯	電 設 備 氣	人 力 機 械 工 具	用 具	其 他 設 備	營建物 及施工 設 備	危 險 有 害 物 體	材 料	運 搬 物 體	環 境	其 他 媒介物	無 媒 介 物	不 能 分 類
0.30	0.28	0.19	0.78	4.17	4.69	2.71	6.49	2.31	9.77	2.64	9.55	10.28	4.00	5.08
34	32	22	90	479	539	311	746	265	1,123	303	1,097	1,181	460	584
-	1	1	7	4	111	10	167	4	28	3	33	31	26	14
-	-	-	9	14	74	26	335	5	57	22	371	258	261	137
-	1	1	1	11	17	16	26	-	21	3	13	39	4	7
-	1	1	4	26	28	15	4	1	127	35	21	32	2	11
-	-	-	4	9	17	14	27	-	80	37	15	35	1	12
1	-	-	4	44	42	27	12	1	58	8	26	70	-	13
1	4	-	8	62	58	87	56	1	124	26	45	94	1	43
1	1	-	4	234	115	52	31	7	417	19	114	196	4	116
-	-	-	-	3	9	1	38	-	18	6	14	14	11	3
-	-	-	-	-	-	-	-	-	-	-	2	-	-	-
6	12	18	14	-	6	12	4	32	32	-	167	67	4	20
17	1	-	-	-	2	1	7	158	1	-	14	7	2	2
-	-	-	24	-	2	2	1	-	1	-	4	1	2	1
1	1	-	-	-	-	-	-	11	-	-	1	2	-	-
-	2	-	-	1	-	-	-	4	9	-	3	2	-	-
-	-	-	1	-	-	2	-	24	1	-	6	-	-	7
7	3	1	3	42	38	23	21	3	85	113	65	105	64	48
-	3	-	6	22	20	21	12	14	51	29	157	183	56	94
-	-	-	1	7	-	2	4	-	9	2	6	22	17	49
-	2	-	-	-	-	-	1	-	2	-	17	20	4	2
-	-	-	-	-	-	-	-	-	2	-	3	3	1	5

表 8-5 職業災害統計災害類型

中華民國

項 目 別	災 害 類 型 比 率 (%)	總 計	動 力 機 械				裝 卸 搬 運 機 械			其 壓 力 容 器	
			原動機	動 力 傳 導 裝 置	木 材 加 工 機 械	營 造 機 械	一 般 動 力 機 械	起 重 機 械	動 力 搬 運 機 械		交 通 工 具
各媒介物所占比率(%)	100.00		0.69	6.74	0.96	0.98	20.97	2.09	5.12	3.63	0.98
總 計		6,642	46	448	64	65	1,393	139	340	241	65
墜 落、滾 落	3.94	262	2	6	-	2	5	15	19	5	-
跌 倒	11.10	737	2	4	1	3	22	2	16	40	3
衝 撞	2.33	155	1	2	1	1	18	4	21	19	2
物 體 飛 落	3.96	263	-	9	1	-	30	19	5	-	-
物體倒塌、崩塌	2.89	192	1	6	-	-	10	6	12	1	1
被 撞	5.62	373	4	14	-	3	37	12	64	52	2
被 夾、被 捲	25.76	1,711	23	306	9	21	724	46	117	6	4
被 刺、割、擦 傷	20.22	1,343	10	66	46	20	389	17	24	2	9
踩 踏	1.10	73	-	-	-	-	2	1	8	2	-
溺 斃	0.02	1	-	-	-	-	-	-	-	-	-
與高溫、低溫之接觸	3.78	251	1	6	-	-	16	1	7	3	26
與有害物等之接觸	2.54	169	-	-	-	-	1	-	-	-	4
感 電	0.39	26	-	2	1	-	-	1	2	-	-
爆 炸	0.29	19	-	-	-	-	2	-	-	-	7
物 體 破 裂	0.27	18	-	-	-	-	5	-	-	-	-
火 災	0.44	29	-	-	-	-	-	-	-	-	-
不 當 動 作	6.64	441	2	21	2	-	68	6	17	3	4
其 他	6.02	400	-	4	3	15	58	8	18	2	3
無 法 歸 類 者	0.90	60	-	2	-	-	5	-	1	6	-
交 通 事 故											
公路、鐵路事故	1.22	81	-	-	-	-	-	1	2	72	-
船航事故及其他	0.57	38	-	-	-	-	1	-	7	28	-

說明：1.災害類型比率=各職業災害類型人次÷職業災害總人次×100。

2.各媒介物所占比率=各媒介物職業災害人次÷職業災害總人次×100。

與媒介物之關係按製造業分

100年

單位：人次

他 設 備							營 建	物 質 材 料		貨 物	環 境	其 他 類		
化 學 設 備	熔 接 設 備	爐 窯	電 設 備 氣	人 力 機 械 工 具	用 具	其 他 設 備	營建物 及施工 設 備	危 險 有 害 物 體	材 料	運 搬 物 體	環 境	其 他 媒介物	無 媒 介 物	不 能 分 類
0.45	0.39	0.15	0.75	5.06	4.94	3.39	5.42	3.00	12.07	2.33	6.50	7.03	2.11	4.23
30	26	10	50	336	328	225	360	199	802	155	432	467	140	281
-	-	1	4	3	49	6	81	3	24	2	13	7	8	7
-	-	-	6	9	47	16	155	3	33	5	142	91	77	60
-	1	-	-	8	12	14	6	-	18	3	4	16	1	3
-	1	-	-	22	18	9	2	1	98	15	7	18	1	7
-	-	-	3	6	14	8	11	-	60	21	8	18	-	6
-	-	-	2	25	31	21	5	1	44	4	14	34	-	4
-	4	-	6	46	49	69	31	-	99	18	30	67	1	35
-	-	-	1	165	57	33	18	4	281	11	39	87	3	61
-	-	-	-	3	3	1	23	-	11	2	5	7	4	1
-	-	-	-	-	-	-	-	-	-	-	1	-	-	-
6	11	8	7	-	5	8	2	20	25	-	68	18	1	12
16	1	-	-	-	2	1	4	129	1	-	3	5	2	-
-	-	-	13	-	2	1	-	-	-	-	2	1	1	-
1	1	-	-	-	-	-	-	8	-	-	-	-	-	-
-	1	-	-	1	-	-	-	2	6	-	3	-	-	-
-	-	-	-	-	-	2	-	19	1	-	4	-	-	3
7	2	1	2	30	27	19	14	1	56	56	27	39	14	23
-	3	-	5	14	12	16	7	8	39	16	62	51	23	33
-	-	-	1	4	-	1	1	-	4	2	-	4	4	25
-	1	-	-	-	-	-	-	-	1	-	-	4	-	-
-	-	-	-	-	-	-	-	-	1	-	-	-	-	1

表 8-6 職業災害統計災害類型

中華民國

項 目 別	災 害 類 型 比 率 (%)	總 計	頭	臉 顏	頸	肩	鎖 骨	上 膊	肘	前 膊	腕	胸
各受傷部位比率 (%)	100.00		6.65	3.95	1.38	2.26	0.64	1.11	2.59	1.24	2.35	2.51
總 計		14,232	946	562	197	321	91	158	368	177	335	357
墜 落、滾 落	6.03	858	120	38	31	38	8	11	21	11	26	49
跌 倒	17.21	2,450	168	91	26	85	25	28	125	36	103	69
衝 撞	2.87	408	83	30	9	12	2	4	5	1	9	23
物 體 飛 落	3.00	427	90	29	8	3	1	1	-	1	1	9
物體倒塌、崩塌	2.57	366	24	5	4	13	-	2	9	6	5	4
被 撞	7.13	1,015	128	63	11	36	13	12	34	5	18	50
被 夾、被 捲	15.49	2,204	13	8	5	8	2	18	31	27	32	18
被 刺、割、擦傷	14.76	2,101	42	38	5	1	-	16	31	39	41	4
踩 踏	1.20	171	4	3	2	3	1	2	3	-	4	5
溺 斃	0.01	2	-	-	-	-	-	-	-	-	1	-
與高溫、低溫之接觸	4.37	622	12	51	22	5	-	15	22	19	14	17
與有害物等之接觸	2.00	284	26	46	18	2	-	5	3	8	1	11
感 電	0.50	71	-	5	1	3	-	3	3	-	3	4
爆 炸	0.32	45	8	9	3	-	-	-	-	-	-	1
物 體 破 裂	0.29	41	3	5	2	-	-	-	1	1	-	4
火 災	0.46	65	2	6	4	-	-	4	1	2	-	2
不 當 動 作	6.08	865	45	18	9	40	2	6	16	3	25	8
其 他	6.82	970	76	62	5	17	2	11	18	4	17	21
無 法 歸 類 者	1.15	163	17	8	6	4	-	1	-	2	3	5
交 通 事 故												
公路、鐵路事故	5.88	837	68	33	23	37	30	17	34	9	22	42
船航事故及其他	1.88	267	17	14	3	14	5	2	11	3	10	11

說明：1.災害類型比率=各職業災害類型人次÷總受傷部位數×100。

2.各受傷部位比率=各受傷部位數÷總受傷部位數×100。

與受傷部位之關係按全產業分

100年

單位：部位數

肋 骨	背	手	指	腹	臀	鼠 蹊	股	膝	腿	足	內 臟	全 身	其 他
1.05	2.73	16.21	21.25	0.83	1.96	0.13	0.65	4.61	7.09	13.06	0.33	0.39	5.04
149	388	2,307	3,024	118	279	19	93	656	1,009	1,858	47	55	718
35	47	81	14	15	32	-	16	32	75	113	10	2	33
35	98	267	46	12	143	9	37	283	197	442	3	8	114
11	7	45	17	9	4	-	4	23	32	56	2	1	19
2	10	27	42	-	3	-	-	4	21	146	1	-	28
5	11	28	35	4	2	1	1	11	47	141	2	-	6
18	23	96	68	16	16	3	15	64	116	166	5	2	37
9	2	507	1,352	3	8	2	2	-	29	110	-	2	16
-	7	597	1,042	3	10	-	1	22	108	66	-	1	27
1	6	6	3	-	1	-	-	14	18	87	-	-	8
-	-	-	-	-	-	-	-	-	-	-	-	-	1
-	13	217	34	11	8	2	-	3	69	72	1	4	11
-	2	22	16	1	3	-	1	5	17	18	-	2	77
-	2	24	8	3	-	-	-	1	1	3	2	3	2
-	3	11	-	1	-	-	-	-	4	2	-	2	1
-	1	9	3	1	-	-	-	1	2	2	-	-	6
-	4	12	-	2	-	-	-	-	8	1	1	4	12
3	103	112	151	14	12	-	3	21	34	127	2	1	110
2	19	117	155	13	15	2	2	31	68	149	13	7	144
-	3	19	15	2	2	-	1	9	13	14	3	1	35
25	23	80	18	6	18	-	10	95	110	103	1	10	23
3	4	30	5	2	2	-	-	37	40	40	1	5	8

表 8-7 職業災害統計災害類型

中華民國

項 目 別	災 害 類 型 比 率 (%)	總 計	頭	臉 顏	頸	肩	鎖 骨	上 膊	肘	前 膊	腕	胸
各受傷部位比率 (%)	100.00		5.99	3.61	1.14	1.41	0.40	0.99	2.40	1.51	2.05	1.73
總 計		7,807	468	282	89	110	31	77	187	118	160	135
墜 落、滾 落	4.89	382	57	18	10	18	3	2	9	5	12	18
跌 倒	11.98	935	76	37	8	25	8	12	60	18	39	19
衝 撞	2.40	187	43	14	4	2	-	3	1	-	3	7
物 體 飛 落	3.71	290	52	23	3	2	-	1	-	1	-	4
物體倒塌、崩塌	2.96	231	14	3	4	7	-	2	7	5	2	2
被 撞	6.21	485	73	31	2	14	4	6	12	1	8	18
被 夾、被 捲	24.18	1,888	13	7	5	6	2	16	30	26	29	14
被 刺、割、擦傷	18.28	1,427	29	18	3	-	-	11	23	32	34	4
踩 踏	1.13	88	-	1	1	-	-	1	3	-	4	4
溺 斃	0.01	1	-	-	-	-	-	-	-	-	-	-
與高溫、低溫之接觸	4.37	341	8	32	15	3	-	8	15	13	7	13
與有害物等之接觸	2.86	223	20	42	15	2	-	3	1	8	1	10
感 電	0.50	39	-	1	-	2	-	1	3	-	2	2
爆 炸	0.41	32	7	4	2	-	-	-	-	-	-	-
物 體 破 裂	0.33	26	2	3	2	-	-	-	1	1	-	2
火 災	0.61	48	1	5	3	-	-	4	1	2	-	1
不 當 動 作	6.26	489	32	10	4	17	2	4	8	1	10	5
其 他	5.62	439	23	24	-	3	1	2	6	2	5	4
無 法 歸 類 者	0.88	69	3	2	2	2	-	-	-	1	2	-
交 通 事 故												
公路、鐵路事故	1.68	131	11	3	6	7	9	-	3	2	2	5
船航事故及其他	0.72	56	4	4	-	-	2	1	4	-	-	3

說明：1.災害類型比率=各職業災害類型人次÷總受傷部位數×100。

2.各受傷部位比率=各受傷部位數÷總受傷部位數×100。

與受傷部位之關係按製造業分

100年

單位：部位數

肋 骨	背	手	指	腹	臀	鼠 蹊	股	膝	腿	足	內 臟	全 身	其 他
0.76	1.93	18.34	29.42	0.73	1.41	0.14	0.53	2.65	5.62	12.00	0.23	0.18	4.83
59	151	1,432	2,297	57	110	11	41	207	439	937	18	14	377
12	18	35	12	5	14	-	11	12	38	52	1	2	18
15	34	117	26	6	56	6	13	89	72	165	1	-	33
4	1	25	14	4	1	-	1	11	13	26	1	-	9
2	3	21	35	-	2	-	-	3	14	100	1	-	23
2	7	17	26	2	1	1	1	3	28	92	1	-	4
6	13	50	50	9	4	2	8	23	48	86	3	1	13
9	1	447	1 166	3	7	1	1	-	15	76	-	-	14
-	2	408	718	3	7	-	1	15	62	37	-	1	19
-	2	2	2	-	-	-	-	7	10	46	-	-	5
-	-	-	-	-	-	-	-	-	-	-	-	-	1
-	9	99	17	9	5	1	-	3	40	39	-	2	3
-	2	16	4	1	-	-	1	2	15	15	-	2	63
-	1	12	7	2	-	-	-	-	1	1	2	1	1
-	1	9	-	1	-	-	-	-	4	2	-	2	-
-	1	5	1	1	-	-	-	-	1	2	-	-	4
-	4	10	-	2	-	-	-	-	6	1	1	1	6
2	40	70	114	3	5	-	1	9	17	79	-	-	56
-	6	59	91	2	5	-	-	5	22	86	5	2	86
-	-	9	9	1	2	-	-	6	4	7	2	-	17
6	5	13	4	3	1	-	3	12	22	12	-	-	2
1	1	8	1	-	-	-	-	7	7	13	-	-	-

表 8-8 職業災害統計行業別與受

中華民國

項 目 別	行 業	總 計	頭	臉 顏	頸	肩	鎖 骨	上 膊	肘	前 膊
	百分率 (%)									
各受傷部位比率 (%)	100.00		6.65	3.95	1.38	2.26	0.64	1.11	2.59	1.24
全 產 業		14 232	946	562	197	321	91	158	368	177
農、林、漁、牧業	0.26	37	5	1	-	2	-	-	1	1
礦業及土石採取業	0.13	18	2	1	1	-	-	-	-	-
製 造 業	54.86	7 807	468	282	89	110	31	77	187	118
食品製造業	3.90	555	36	22	9	11	3	6	12	6
飲料製造業	0.32	46	3	2	2	1	-	1	1	-
菸草製造業	0.01	1	-	-	-	-	-	-	-	-
紡 織 業	2.38	339	24	4	3	4	-	3	11	2
成衣及服飾品製造業	0.30	43	1	1	-	3	3	-	-	-
皮革、毛皮及其製品製造業	0.49	70	1	2	-	-	1	-	1	-
木竹製品製造業	0.20	28	1	-	-	1	-	-	-	-
紙漿、紙及紙製品製造業	1.45	206	6	6	1	3	1	9	5	5
印刷及資料儲存媒體複製業	0.56	80	3	1	-	1	-	-	2	-
石油及煤製品製造業	0.18	26	3	6	-	1	1	1	2	1
化學材料製造業	1.40	199	8	15	7	2	1	7	3	4
化學製品製造業	1.05	149	7	9	6	2	2	1	3	2
藥品製造業	0.70	99	5	5	2	1	1	-	3	3
橡膠製品製造業	1.40	199	7	4	4	5	1	5	3	6
塑膠製品製造業	2.33	332	22	8	1	4	1	-	9	4
非金屬礦物製品製造業	2.65	377	22	23	2	3	-	5	10	9
基本金屬製造業	2.99	425	19	16	7	5	2	7	12	10
金屬製品製造業	8.09	1 151	46	39	8	7	-	7	24	16
電子零組件製造業	8.68	1 236	98	50	18	21	3	9	38	20
電腦、電子產品及光學製品製造業	2.68	382	28	16	3	8	1	6	8	6
電力設備製造業	2.37	337	23	8	3	5	1	1	8	5
機械設備製造業	4.63	659	47	23	3	8	3	6	8	6
汽車及其零件製造業	1.94	276	11	7	6	3	2	3	7	1
其他運輸工具製造業	2.09	297	26	10	4	8	1	-	7	6
家具製造業	0.50	71	5	2	-	-	1	-	4	-
其他製造業	1.48	210	13	2	-	2	1	-	6	6
產業用機械設備維修及安裝業	0.10	14	3	1	-	1	1	-	-	-
電力及燃氣供應業	0.32	45	4	7	3	-	2	-	2	1
用水供應及污染整治業	3.28	467	43	19	6	19	4	6	16	4
營 造 業	2.43	346	36	17	6	7	4	6	5	6
批發及零售業	4.97	707	55	28	6	16	4	10	17	2
運輸及倉儲業	11.30	1 608	105	60	27	61	17	16	47	9
住宿及餐飲業	6.57	935	44	39	13	16	3	10	19	14
資訊及通訊傳播業	1.15	163	16	7	4	4	2	4	10	2
金融及保險業	2.91	414	25	19	10	21	13	3	20	8
不動產業	0.95	135	5	9	2	9	2	3	6	1
專業、科學及技術服務業	0.57	81	5	3	2	4	2	2	4	2
支 援 服 務 業	2.75	392	42	23	11	15	3	4	11	4
公共行政及國防；強制性社會安全	2.73	388	34	17	10	23	3	2	11	2
教 育 服 務 業	0.04	5	-	-	-	1	-	1	-	-
醫療保健及社會工作服務業	3.77	536	38	17	5	13	-	8	12	2
藝術、娛樂及休閒服務業	0.80	114	16	9	1	-	-	3	-	1
其 他 服 務 業	0.24	34	3	4	1	-	1	3	-	-

說明：1.行業百分率=各行業受傷部位數÷總受傷部位數×100。

2.受傷部位百分率=各受傷部位數÷總受傷部位數×100。

傷部位之關係按全產業分

100年

單位：部位數

腕	胸	肋骨	背	手	指	腹	臀	鼠蹊	股	膝	腿	足	內臟	全身	其他
2.35	2.51	1.05	2.73	16.21	21.25	0.83	1.96	0.13	0.65	4.61	7.09	13.06	0.33	0.39	5.04
335	357	149	388	2 307	3 024	118	279	19	93	656	1 009	1 858	47	55	718
-	4	-	1	7	3	1	1	1	-	2	3	3	-	-	1
-	2	-	1	2	6	-	2	-	-	-	-	-	-	-	1
160	135	59	151	1 432	2 297	57	110	11	41	207	439	937	18	14	377
10	8	5	18	89	150	4	11	1	5	14	33	76	-	1	25
1	2	-	3	12	6	1	1	-	1	3	4	1	-	-	1
-	-	-	-	-	-	-	-	-	-	-	1	-	-	-	-
10	4	2	8	67	99	-	5	-	-	8	23	43	3	1	15
1	-	-	1	12	13	-	1	-	1	-	1	4	-	-	1
2	1	1	1	15	22	1	-	-	-	-	6	12	-	1	3
1	-	-	1	6	11	1	1	-	-	-	3	2	-	-	-
3	3	5	7	41	51	6	2	-	1	4	10	24	-	-	13
2	-	1	1	28	28	1	2	1	1	1	1	6	-	-	-
1	-	-	-	3	2	-	-	-	-	3	-	1	-	-	1
3	7	3	2	30	35	5	-	1	2	5	24	23	-	-	12
2	8	-	2	24	27	2	6	1	3	2	11	16	-	-	13
4	4	1	3	10	17	1	5	-	1	4	4	19	1	2	3
4	2	1	3	41	74	1	1	1	-	4	8	17	-	-	7
5	4	2	4	74	115	4	6	-	2	5	11	39	2	-	10
11	9	1	14	67	95	2	5	1	-	10	22	48	-	-	18
11	8	5	8	64	123	2	2	-	2	9	37	62	1	-	13
19	13	7	9	250	427	2	3	1	5	30	55	137	3	1	42
24	21	5	26	225	255	9	27	-	6	40	73	173	3	2	90
10	10	-	8	65	86	-	12	-	3	19	19	48	-	2	24
7	5	2	4	56	111	5	3	-	3	13	20	34	-	1	19
12	16	7	12	107	219	4	8	3	1	19	34	75	2	2	34
4	3	6	6	51	105	4	2	-	1	6	13	21	-	1	13
5	6	4	6	37	107	2	3	1	2	5	15	29	1	-	12
1	-	-	1	12	35	-	1	-	1	-	3	5	-	-	-
7	1	1	2	46	82	-	2	-	-	2	8	19	2	-	8
-	-	-	1	-	2	-	1	-	-	1	-	3	-	-	-
1	3	3	1	6	3	-	1	-	-	2	4	2	-	-	-
15	16	7	24	63	46	4	14	-	3	30	47	48	2	-	31
4	23	11	7	44	51	5	2	1	2	13	31	40	7	2	16
18	17	3	22	125	130	6	19	-	6	40	63	88	1	3	28
53	66	29	90	139	106	16	32	-	12	143	167	342	3	8	60
17	11	6	17	225	192	4	34	2	7	36	64	95	3	7	57
5	5	2	8	18	8	1	14	-	-	11	10	15	2	1	14
8	14	5	9	46	7	2	14	-	2	64	54	62	-	-	8
4	1	5	2	26	7	2	2	1	-	6	11	15	-	10	6
3	3	2	2	9	11	1	1	-	1	6	9	5	1	-	3
17	16	6	14	41	25	5	4	1	7	26	35	46	6	1	29
13	19	6	13	40	24	2	7	-	5	34	28	58	2	4	31
-	1	1	-	-	1	-	-	-	-	-	-	-	-	-	-
14	18	3	20	63	80	11	21	2	6	31	33	85	2	5	47
1	2	1	2	16	22	1	1	-	1	5	8	17	-	-	7
2	1	-	4	5	5	-	-	-	-	-	3	-	-	-	2

九、其他統計有關參考資料

表 9-1 勞工保險職業災害保險給付人次—扣除因政策放寬之給付案件

年 別	中華民國88年至100年							
	總 計		傷 病		失 能		死 亡	
民國88年	33,709	(36,506)	28,244	(28,581)	4,815	(7,177)	650	(748)
民國89年	38,862	(40,197)	33,053	(33,279)	5,207	(6,271)	602	(647)
民國90年	38,386	(38,735)	33,004	(33,160)	4,839	(5,009)	543	(566)
民國91年	36,326	(36,648)	31,363	(31,510)	4,456	(4,594)	507	(544)
民國92年	36,488	(36,766)	32,113	(32,228)	3,974	(4,116)	401	(422)
民國93年	38,155	(38,483)	34,094	(34,272)	3,695	(3,816)	366	(395)
民國94年	37,348	(37,561)	33,605	(33,747)	3,361	(3,408)	382	(406)
民國95年	38,984	(39,251)	35,338	(35,543)	3,321	(3,356)	325	(352)
民國96年	38,797	(39,072)	35,391	(35,607)	3,113	(3,148)	293	(317)
民國97年	40,650	(41,037)	37,339	(37,665)	2,992	(3,029)	319	(343)
民國98年	37,986	(38,464)	35,112	(35,536)	2,586	(2,626)	288	(302)
民國99年	39,877	(40,428)	36,948	(37,443)	2,663	(2,705)	266	(280)
民國100年	39,776	(40,525)	36,662	(37,310)	2,820	(2,870)	294	(345)

資料來源：本會勞工保險局。

說 明：1.表中括弧()內數字係工作場所發生之保險給付人次，包含職業病。

2.以給付當年為準。

表 9-2 勞工保險職業災害保險給付千人率—扣除因政策放寬之給付案件

		中華民國88年至100年				單位：千人率			
年 別	總 計		傷 病		失 能		死 亡		
民國88年	4.415	(4.781)	3.699	(3.743)	0.631	(0.940)	0.085	(0.098)	
民國89年	4.965	(5.135)	4.223	(4.251)	0.665	(0.801)	0.077	(0.083)	
民國90年	4.898	(4.943)	4.212	(4.232)	0.618	(0.639)	0.069	(0.072)	
民國91年	4.650	(4.691)	4.015	(4.033)	0.570	(0.588)	0.065	(0.070)	
民國92年	4.578	(4.613)	4.029	(4.044)	0.499	(0.516)	0.050	(0.053)	
民國93年	4.629	(4.669)	4.136	(4.158)	0.448	(0.463)	0.044	(0.048)	
民國94年	4.439	(4.464)	3.994	(4.011)	0.399	(0.405)	0.045	(0.048)	
民國95年	4.526	(4.557)	4.103	(4.127)	0.386	(0.390)	0.038	(0.041)	
民國96年	4.439	(4.470)	4.049	(4.074)	0.356	(0.360)	0.034	(0.036)	
民國97年	4.605	(4.649)	4.230	(4.267)	0.339	(0.343)	0.036	(0.039)	
民國98年	4.267	(4.321)	3.944	(3.992)	0.290	(0.295)	0.032	(0.034)	
民國99年	4.313	(4.372)	3.996	(4.050)	0.288	(0.293)	0.029	(0.030)	
民國100年	4.153	(4.229)	3.829	(3.895)	0.293	(0.298)	0.031	(0.036)	

資料來源：本會勞工保險局。

說 明：1.表中括弧()內數字係工作場所發生之保險給付千人率，包含職業病。

2.以給付當年為準。

表 9-3 勞工職業傷害傷

中華民國

行 業 別	總 計			墜 落、滾 落 (1)		
	傷 病	失 能	死 亡	傷 病	失 能	死 亡
總 計	57,269	3,863	656	4,735	351	112
農、林、漁、牧業	589	70	39	51	10	1
礦業及土石採取業	30	8	2	4	-	-
製 造 業	20,104	1,783	207	899	78	30
電力及燃氣供應業	34	5	1	2	1	1
用水供應及污染整治業	474	37	7	44	5	1
營 造 業	11,045	590	121	2,193	145	50
批發及零售業	9,230	534	100	494	21	8
運輸及倉儲業	2,817	179	53	443	28	5
住宿及餐飲業	3,174	96	19	62	8	2
資訊及通訊傳播業	390	14	2	28	1	2
金融及保險業	665	45	7	11	1	-
不動產業	455	19	3	21	3	1
專業、科學及技術服務業	1,129	49	21	78	5	3
支 援 服 務 業	1,992	78	21	132	7	5
公共行政及國防；強制性社會安全	280	52	13	17	4	-
教 育 服 務 業	410	32	2	15	8	-
醫療保健及社會工作服務業	1,211	33	9	21	1	-
藝術、娛樂及休閒服務業	502	18	6	29	1	-
其 他 服 務 業	2,738	221	23	191	24	3

行 業 別	被 撞 (6)			被 夾、被 捲 (7)		
	傷 病	失 能	死 亡	傷 病	失 能	死 亡
總 計	2,275	84	29	8,677	1,507	28
農、林、漁、牧業	18	2	-	77	21	1
礦業及土石採取業	2	-	-	6	3	-
製 造 業	773	27	9	5,063	1,033	9
電力及燃氣供應業	1	-	-	3	1	-
用水供應及污染整治業	17	1	2	60	6	-
營 造 業	629	17	6	1,203	99	3
批發及零售業	297	8	6	1,289	225	6
運輸及倉儲業	178	8	3	362	31	4
住宿及餐飲業	55	2	-	102	11	-
資訊及通訊傳播業	8	-	-	11	1	-
金融及保險業	4	1	-	6	2	-
不動產業	7	-	-	7	2	-
專業、科學及技術服務業	26	2	1	62	11	1
支 援 服 務 業	63	3	-	126	9	1
公共行政及國防；強制性社會安全	15	4	2	8	7	-
教 育 服 務 業	10	-	-	14	5	-
醫療保健及社會工作服務業	16	-	-	19	2	-
藝術、娛樂及休閒服務業	45	-	-	29	1	-
其 他 服 務 業	111	9	-	230	37	3

資料來源：勞工保險局。
說 明：以給付當年為準。

病、失能、死亡之類型

100年

單位：件

跌 倒 (2)			衝 撞 (3)			物 體 飛 落 (4)			物 體 倒 塌、崩 塌 (5)		
傷 病	失 能	死 亡	傷 病	失 能	死 亡	傷 病	失 能	死 亡	傷 病	失 能	死 亡
5,821	129	10	747	18	2	1,748	118	17	394	34	27
142	8	-	14	-	-	14	2	2	6	1	-
7	-	-	-	1	-	-	-	-	-	-	1
1,415	29	4	258	8	1	653	60	6	121	9	12
4	-	-	-	-	-	2	-	-	-	-	-
83	2	-	5	-	-	22	3	-	7	2	-
1,311	27	3	156	4	1	584	26	5	131	14	7
815	12	1	100	-	-	221	12	-	50	4	-
307	9	1	71	1	-	81	8	-	38	2	4
490	9	-	35	-	-	34	-	-	8	-	1
24	-	-	1	-	-	3	-	-	-	-	-
58	3	-	5	-	-	-	-	-	-	-	-
60	1	-	1	-	-	2	-	-	2	-	-
104	2	-	13	-	-	16	1	1	7	-	-
242	8	-	24	1	-	27	1	-	6	-	1
40	2	1	9	1	-	3	-	-	1	1	-
48	3	-	4	-	-	2	-	-	1	-	-
117	-	-	9	-	-	4	-	-	3	-	-
103	2	-	5	-	-	8	-	-	2	-	-
451	12	-	37	2	-	72	5	3	11	1	1

被 刺、割、擦 傷 (8)			踩 踏 (9)			溺 水 (10)			與高溫、低溫之接觸 (11)		
傷 病	失 能	死 亡	傷 病	失 能	死 亡	傷 病	失 能	死 亡	傷 病	失 能	死 亡
8,119	362	5	257	2	-	1	-	36	1,322	30	1
95	8	1	5	-	-	-	-	17	8	1	-
2	-	1	-	-	-	-	-	-	1	1	-
3,228	157	1	65	-	-	-	-	4	463	14	1
2	-	-	-	-	-	-	-	-	1	-	-
59	3	-	1	-	-	-	-	-	15	1	-
2,274	80	2	85	1	-	-	-	4	110	6	-
1,200	58	-	32	-	-	-	-	1	169	1	-
183	11	-	15	-	-	1	-	4	24	1	-
415	8	-	5	1	-	-	-	-	372	3	-
16	-	-	1	-	-	-	-	-	-	-	-
1	-	-	2	-	-	-	-	-	4	-	-
12	1	-	1	-	-	-	-	-	3	1	-
90	2	-	2	-	-	-	-	2	10	-	-
109	5	-	8	-	-	-	-	1	9	-	-
14	6	-	3	-	-	-	-	2	-	-	-
17	5	-	6	-	-	-	-	-	8	-	-
21	3	-	2	-	-	-	-	-	22	-	-
46	1	-	7	-	-	-	-	1	16	-	-
335	14	-	17	-	-	-	-	-	87	1	-

表 9-3 勞工職業傷害傷

中華民國

行 業 別	與 有 害 物 之 接 觸 (12)			感 電 (13)		
	傷 病	失 能	死 亡	傷 病	失 能	死 亡
總 計	188	19	8	111	21	22
農、林、漁、牧業	1	-	-	1	1	1
礦業及土石採取業	-	-	-	-	-	-
製 造 業	103	11	6	38	5	7
電力及燃氣供應業	-	-	-	2	-	-
用水供應及污染整治業	3	-	-	1	-	-
營 造 業	26	5	-	41	10	9
批發及零售業	19	1	1	8	-	4
運輸及倉儲業	13	1	1	-	2	-
住宿及餐飲業	4	-	-	3	-	-
資訊及通訊傳播業	-	-	-	-	-	-
金融及保險業	-	-	-	-	-	-
不動產業	-	-	-	1	-	-
專業、科學及技術服務業	-	-	-	9	1	1
支 援 服 務 業	14	-	-	4	-	-
公共行政及國防；強制性社會安全	-	-	-	-	-	-
教 育 服 務 業	-	-	-	-	-	-
醫療保健及社會工作服務業	2	-	-	-	1	-
藝術、娛樂及休閒服務業	2	-	-	-	-	-
其 他 服 務 業	1	1	-	3	1	-
行 業 別	不 當 動 作 (17)			其 他 (18)		
	傷 病	失 能	死 亡	傷 病	失 能	死 亡
總 計	1,240	16	-	215	88	1
農、林、漁、牧業	18	1	-	6	2	-
礦業及土石採取業	1	-	-	-	-	-
製 造 業	417	7	-	49	55	1
電力及燃氣供應業	-	-	-	-	-	-
用水供應及污染整治業	10	-	-	2	1	-
營 造 業	265	1	-	47	10	-
批發及零售業	194	2	-	37	13	-
運輸及倉儲業	60	1	-	20	3	-
住宿及餐飲業	57	-	-	7	-	-
資訊及通訊傳播業	9	-	-	-	-	-
金融及保險業	4	-	-	5	-	-
不動產業	2	-	-	2	-	-
專業、科學及技術服務業	26	-	-	3	1	-
支 援 服 務 業	20	-	-	11	-	-
公共行政及國防；強制性社會安全	7	2	-	3	-	-
教 育 服 務 業	8	-	-	1	-	-
醫療保健及社會工作服務業	32	-	-	9	1	-
藝術、娛樂及休閒服務業	15	-	-	4	-	-
其 他 服 務 業	95	2	-	9	2	-

病、失能、死亡之類型(續)

100年

單位：件

爆 炸 (14)			物 體 破 裂 (15)			火 災 (16)		
傷 病	失 能	死 亡	傷 病	失 能	死 亡	傷 病	失 能	死 亡
178	18	15	117	9	-	50	6	6
3	1	1	-	-	-	1	-	-
1	-	-	-	-	-	-	-	-
63	6	10	37	2	-	25	5	5
-	-	-	-	-	-	-	-	-
-	3	-	1	-	-	-	-	-
31	1	-	39	1	-	8	-	1
30	2	1	13	3	-	4	-	-
2	-	2	4	1	-	3	-	-
24	1	1	4	-	-	5	-	-
2	-	-	-	1	-	-	-	-
1	-	-	-	-	-	-	-	-
-	-	-	-	-	-	-	-	-
4	1	-	2	-	-	1	-	-
5	-	-	-	-	-	-	-	-
-	-	-	-	-	-	-	-	-
1	-	-	-	-	-	-	-	-
-	-	-	2	1	-	-	-	-
1	-	-	3	-	-	-	-	-
10	3	-	12	-	-	3	1	-

無 法 歸 類 者 (19)			鐵 公 路 交 通 事 故 (20)			其 他 交 通 事 故 (21)		
傷 病	失 能	死 亡	傷 病	失 能	死 亡	傷 病	失 能	死 亡
647	28	-	20,419	1,018	317	8	5	20
17	-	-	112	12	2	-	-	13
1	-	-	5	3	-	-	-	-
260	14	-	6,172	262	100	2	1	1
-	-	-	17	3	-	-	-	-
8	1	-	136	9	4	-	-	-
109	3	-	1,802	139	29	1	1	1
101	4	-	4,157	168	70	-	-	2
29	1	-	980	70	27	3	1	2
18	-	-	1,474	53	15	-	-	-
2	-	-	284	11	-	1	-	-
-	1	-	564	37	7	-	-	-
5	1	-	329	10	2	-	-	-
12	-	-	664	23	12	-	-	-
17	-	-	1,175	44	13	-	-	-
5	1	-	154	23	7	1	1	1
2	1	-	273	10	2	-	-	-
22	-	-	910	24	9	-	-	-
3	-	-	184	13	5	-	-	-
36	1	-	1,027	104	13	-	1	-

表 9-4 勞工職業病傷

中華民國

行 業 別	總 計			眼 睛 疾 病 (1)		
	傷 病	失 能	死 亡	傷 病	失 能	死 亡
總 計	652	184	57	-	-	-
農、林、漁、牧業	5	4	1	-	-	-
礦業及土石採取業	-	15	-	-	-	-
製 造 業	184	54	21	-	-	-
電力及燃氣供應業	-	1	-	-	-	-
用水供應及污染整治業	3	1	1	-	-	-
營 造 業	138	32	6	-	-	-
批發及零售業	81	10	5	-	-	-
運輸及倉儲業	47	24	12	-	-	-
住宿及餐飲業	59	5	3	-	-	-
資訊及通訊傳播業	4	1	1	-	-	-
金融及保險業	1	2	1	-	-	-
不動產業	4	3	-	-	-	-
專業、科學及技術服務業	3	1	-	-	-	-
支援服務業	14	7	5	-	-	-
公共行政及國防；強制性社會安全	2	4	-	-	-	-
教育服務業	4	-	-	-	-	-
醫療保健及社會工作服務業	24	3	1	-	-	-
藝術、娛樂及休閒服務業	6	2	-	-	-	-
其他服務業	73	15	-	-	-	-
行 業 別	職 業 性 下 背 痛 (6)			振 動 引 起 之 疾 病 (7)		
	傷 病	失 能	死 亡	傷 病	失 能	死 亡
總 計	156	14	-	-	1	-
農、林、漁、牧業	1	-	-	-	-	-
礦業及土石採取業	-	-	-	-	-	-
製 造 業	46	1	-	-	1	-
電力及燃氣供應業	-	-	-	-	-	-
用水供應及污染整治業	-	-	-	-	-	-
營 造 業	44	5	-	-	-	-
批發及零售業	19	2	-	-	-	-
運輸及倉儲業	28	1	-	-	-	-
住宿及餐飲業	2	1	-	-	-	-
資訊及通訊傳播業	-	-	-	-	-	-
金融及保險業	-	-	-	-	-	-
不動產業	-	1	-	-	-	-
專業、科學及技術服務業	-	-	-	-	-	-
支援服務業	2	-	-	-	-	-
公共行政及國防；強制性社會安全	2	-	-	-	-	-
教育服務業	-	-	-	-	-	-
醫療保健及社會工作服務業	6	1	-	-	-	-
藝術、娛樂及休閒服務業	-	-	-	-	-	-
其他服務業	6	2	-	-	-	-

資料來源：勞工保險局。

說 明：以給付當年為準。

表 9-4 勞工職業病傷病、

中華民國

行 業 別	有 機 溶 劑 或 化 學 物 質 氣 體 (12)			生 物 性 危 害 (13)		
	傷 病	失 能	死 亡	傷 病	失 能	死 亡
總 計	4	2	-	15	-	-
農、林、漁、牧業	-	-	-	-	-	-
礦業及土石採取業	-	-	-	-	-	-
製 造 業	2	2	-	-	-	-
電力及燃氣供應業	-	-	-	-	-	-
用水供應及污染整治業	-	-	-	-	-	-
營 造 業	-	-	-	-	-	-
批發及零售業	2	-	-	-	-	-
運輸及倉儲業	-	-	-	-	-	-
住宿及餐飲業	-	-	-	-	-	-
資訊及通訊傳播業	-	-	-	-	-	-
金融及保險業	-	-	-	-	-	-
不動產業	-	-	-	-	-	-
專業、科學及技術服務業	-	-	-	-	-	-
支 援 服 務 業	-	-	-	1	-	-
公共行政及國防；強制性社會安全	-	-	-	-	-	-
教 育 服 務 業	-	-	-	-	-	-
醫療保健及社會工作服務業	-	-	-	9	-	-
藝術、娛樂及休閒服務業	-	-	-	-	-	-
其 他 服 務 業	-	-	-	5	-	-

行 業 別	職 業 性 皮 膚 病 (18)			職 業 相 關 癌 症 (19)		
	傷 病	失 能	死 亡	傷 病	失 能	死 亡
總 計	10	-	-	8	1	4
農、林、漁、牧業	-	-	-	1	-	-
礦業及土石採取業	-	-	-	-	-	-
製 造 業	2	-	-	3	1	3
電力及燃氣供應業	-	-	-	-	-	-
用水供應及污染整治業	-	-	-	-	-	-
營 造 業	3	-	-	2	-	1
批發及零售業	1	-	-	-	-	-
運輸及倉儲業	-	-	-	-	-	-
住宿及餐飲業	-	-	-	-	-	-
資訊及通訊傳播業	-	-	-	-	-	-
金融及保險業	-	-	-	-	-	-
不動產業	-	-	-	-	-	-
專業、科學及技術服務業	-	-	-	-	-	-
支 援 服 務 業	-	-	-	1	-	-
公共行政及國防；強制性社會安全	-	-	-	-	-	-
教 育 服 務 業	-	-	-	-	-	-
醫療保健及社會工作服務業	-	-	-	-	-	-
藝術、娛樂及休閒服務業	-	-	-	-	-	-
其 他 服 務 業	4	-	-	1	-	-

殘廢、死亡之類型(續)

100年

單位：件

職業性氣喘、過敏性肺炎 (14)				礦工塵肺症及其併發症 (15)				矽肺症及其併發症 (16)				石棉肺症及其併發症 (17)			
傷	病	失能	死亡	傷	病	失能	死亡	傷	病	失能	死亡	傷	病	失能	死亡
-	-	-	-	8	145	2	-	-	2	-	-	-	2	-	
-	-	-	-	-	4	-	-	-	-	-	-	-	-	-	
-	-	-	-	-	15	-	-	-	-	-	-	-	-	-	
-	-	-	-	6	44	1	-	-	1	-	-	-	-	-	
-	-	-	-	-	-	-	-	-	-	-	-	-	-	-	
-	-	-	-	-	1	-	-	-	-	-	-	-	-	-	
-	-	-	-	2	24	1	-	-	-	-	-	-	2	-	
-	-	-	-	-	7	-	-	-	1	-	-	-	-	-	
-	-	-	-	-	21	-	-	-	-	-	-	-	-	-	
-	-	-	-	-	3	-	-	-	-	-	-	-	-	-	
-	-	-	-	-	-	-	-	-	-	-	-	-	-	-	
-	-	-	-	-	2	-	-	-	-	-	-	-	-	-	
-	-	-	-	-	2	-	-	-	-	-	-	-	-	-	
-	-	-	-	-	1	-	-	-	-	-	-	-	-	-	
-	-	-	-	-	3	-	-	-	-	-	-	-	-	-	
-	-	-	-	-	4	-	-	-	-	-	-	-	-	-	
-	-	-	-	-	-	-	-	-	-	-	-	-	-	-	
-	-	-	-	-	2	-	-	-	-	-	-	-	-	-	
-	-	-	-	-	1	-	-	-	-	-	-	-	-	-	
-	-	-	-	-	11	-	-	-	-	-	-	-	-	-	

其他可歸因於職業因素者 (20)				腦心血管疾病 (21)				精神疾病 (22)			
傷	病	失能	死亡	傷	病	失能	死亡	傷	病	失能	死亡
6	4	1	31	9	48	-	-	-	-	-	-
-	-	-	-	-	-	-	-	-	-	-	-
1	1	1	13	1	16	-	-	-	-	-	-
-	-	-	-	1	-	-	-	-	-	-	-
1	-	-	1	-	3	-	-	-	-	-	-
-	-	-	4	-	5	-	-	-	-	-	-
1	1	-	3	1	12	-	-	-	-	-	-
-	-	-	1	-	3	-	-	-	-	-	-
-	-	-	1	1	1	-	-	-	-	-	-
-	-	-	-	-	1	-	-	-	-	-	-
-	-	-	1	-	-	-	-	-	-	-	-
-	1	-	4	3	5	-	-	-	-	-	-
-	-	-	-	-	-	-	-	-	-	-	-
1	-	-	-	-	-	-	-	-	-	-	-
2	-	-	1	-	1	-	-	-	-	-	-
-	-	-	1	1	-	-	-	-	-	-	-
-	1	-	-	1	-	-	-	-	-	-	-

表 9-5 勞工職業傷害人次及千人率按行業別分

中華民國100年

行 業 別	職 業 傷 害 人 次				平均投保 人 數	職 業 傷 害 千 人 率 (0/00)			
	總 計	傷 病	失 能	死 亡		總 計	傷 病	失 能	死 亡
全產業	(40,001)	(36,842)	(2,840)	(319)	9,579,078	(4.176)	(3.846)	(0.296)	(0.033)
	61,788	57,269	3,863	656		6.450	5.979	0.403	0.068
農林漁牧業	(559)	(477)	(58)	(24)	378,105	(1.478)	(1.262)	(0.153)	(0.063)
	698	589	70	39		1.846	1.558	0.185	0.103
礦業及土石採取業	(32)	(25)	(5)	(2)	4,709	(6.795)	(5.309)	(1.062)	(0.425)
	40	30	8	2		8.494	6.371	1.699	0.425
製造業	(15,556)	(13,930)	(1,520)	(106)	2,972,870	(5.233)	(4.686)	(0.511)	(0.036)
	22,094	20,104	1,783	207		7.432	6.762	0.600	0.070
電力及燃氣供應業	(20)	(17)	(2)	(1)	24,724	(0.809)	(0.688)	(0.081)	(0.040)
	40	34	5	1		1.618	1.375	0.202	0.040
用水供應及污染整治業	(369)	(338)	(28)	(3)	53,861	(6.851)	(6.275)	(0.520)	(0.056)
	518	474	37	7		9.617	8.800	0.687	0.130
營造業	(9,783)	(9,242)	(450)	(91)	726,030	(13.475)	(12.730)	(0.620)	(0.125)
	11,756	11,045	590	121		16.192	15.213	0.813	0.167
批發及零售業	(5,467)	(5,073)	(366)	(28)	1,598,142	(3.421)	(3.174)	(0.229)	(0.018)
	9,864	9,230	534	100		6.172	5.775	0.334	0.063
運輸及倉儲業	(1,966)	(1,834)	(108)	(24)	444,506	(4.423)	(4.126)	(0.243)	(0.054)
	3,049	2,817	179	53		6.859	6.337	0.403	0.119
住宿及餐飲業	(1,747)	(1,700)	(43)	(4)	411,895	(4.241)	(4.127)	(0.104)	(0.010)
	3,289	3,174	96	19		7.985	7.706	0.233	0.046
資訊及通訊傳播業	(110)	(105)	(3)	(2)	220,492	(0.499)	(0.476)	(0.014)	(0.009)
	406	390	14	2		1.841	1.769	0.063	0.009
金融及保險業	(109)	(101)	(8)	-	363,814	(0.300)	(0.278)	(0.022)	-
	717	665	45	7		1.971	1.828	0.124	0.019
不動產業	(136)	(126)	(9)	(1)	121,075	(1.123)	(1.041)	(0.074)	(0.008)
	477	455	19	3		3.940	3.758	0.157	0.025
專業、科學及技術服務業	(500)	(465)	(26)	(9)	332,109	(1.506)	(1.400)	(0.078)	(0.027)
	1,199	1,129	49	21		3.610	3.399	0.148	0.063
支援服務業	(859)	(817)	(34)	(8)	327,912	(2.620)	(2.492)	(0.104)	(0.024)
	2,091	1,992	78	21		6.377	6.075	0.238	0.064
公共行政及國防；強制性社會安全	(158)	(125)	(28)	(5)	145,456	(1.086)	(0.859)	(0.192)	(0.034)
	345	280	52	13		2.372	1.925	0.357	0.089
教育服務業	(159)	(137)	(22)	-	219,611	(0.724)	(0.624)	(0.100)	-
	444	410	32	2		2.022	1.867	0.146	0.009
醫療保健及社會工作服務業	(310)	(301)	(9)	-	381,697	(0.812)	(0.789)	(0.024)	-
	1,253	1,211	33	9		3.283	3.173	0.086	0.024
藝術、娛樂及休閒服務業	(324)	(318)	(5)	(1)	91,169	(3.554)	(3.488)	(0.055)	(0.011)
	526	502	18	6		5.770	5.506	0.197	0.066
其他服務業	(1,837)	(1,711)	(116)	(10)	760,903	(2.414)	(2.249)	(0.152)	(0.013)
	2,982	2,738	221	23		3.919	3.598	0.290	0.030

說明：1.表中括弧()內數字係工作場所發生之保險給付人次及千人率，不包含交通事故。表中未括弧者表示勞工保險給付人次及千人率，包含交通事故。

2.表中傷病不包含職業病之傷病。

3.以給付當年為準。

表 9-6 歷年來全產業勞工職業傷害人次及千人率

中華民國88年至100年									
年 別	職 業 傷 害 人 次				平均投保 人 數	職 業 傷 害 千 人 率 (0/00)			
	總 計	傷 病	失 能	死 亡		總 計	傷 病	失 能	死 亡
民國88年	(33,709)	(28,244)	(4,815)	(650)	7,634,927	(4.415)	(3.699)	(0.631)	(0.085)
	44,802	38,343	5,392	1,067		5.868	5.022	0.706	0.140
民國89年	(38,862)	(33,053)	(5,207)	(602)	7,827,781	(4.965)	(4.223)	(0.665)	(0.077)
	52,101	45,107	5,945	1,049		6.656	5.762	0.759	0.134
民國90年	(38,386)	(33,004)	(4,839)	(543)	7,836,286	(4.898)	(4.212)	(0.618)	(0.069)
	51,668	45,126	5,652	890		6.593	5.759	0.721	0.114
民國91年	(36,326)	(31,363)	(4,456)	(507)	7,812,358	(4.650)	(4.015)	(0.570)	(0.065)
	49,092	42,896	5,334	862		6.284	5.491	0.683	0.110
民國92年	(36,488)	(32,113)	(3,974)	(401)	7,969,700	(4.578)	(4.029)	(0.499)	(0.050)
	48,879	43,378	4,745	756		6.133	5.443	0.595	0.095
民國93年	(38,155)	(34,094)	(3,695)	(366)	8,242,260	(4.629)	(4.136)	(0.448)	(0.044)
	52,709	47,367	4,562	780		6.395	5.747	0.553	0.095
民國94年	(37,348)	(33,605)	(3,361)	(382)	8,414,077	(4.439)	(3.994)	(0.399)	(0.045)
	52,188	47,005	4,346	837		6.202	5.586	0.517	0.099
民國95年	(38,984)	(35,338)	(3,321)	(325)	8,612,613	(4.526)	(4.103)	(0.386)	(0.038)
	56,066	50,983	4,342	741		6.510	5.920	0.504	0.086
民國96年	(38,797)	(35,391)	(3,113)	(293)	8,740,760	(4.439)	(4.049)	(0.356)	(0.034)
	55,958	51,167	4,112	679		6.402	5.854	0.470	0.078
民國97年	(40,658)	(37,346)	(2,992)	(320)	8,827,418	(4.606)	(4.231)	(0.339)	(0.036)
	59,657	55,074	3,936	647		6.758	6.239	0.446	0.073
民國98年	(38,206)	(35,317)	(2,588)	(301)	8,902,615	(4.292)	(3.967)	(0.291)	(0.034)
	57,620	53,521	3,469	630		6.472	6.012	0.390	0.071
民國99年	(40,068)	(37,110)	(2,677)	(281)	9,246,243	(4.333)	(4.014)	(0.290)	(0.030)
	61,343	56,973	3,669	701		6.634	6.162	0.397	0.076
民國100年	(40,001)	(36,842)	(2,840)	(319)	9,579,078	(4.176)	(3.846)	(0.296)	(0.033)
	61,788	57,269	3,863	656		6.450	5.979	0.403	0.068

資料來源：勞工保險局。

說明：1.本表各業包括農林漁牧業，礦業及土石採取業，製造業，電力及燃氣供應業，用水供應及污染整治業，營造業，批發及零售業，運輸及倉儲業，住宿及餐飲業，資訊及通訊傳播業，金融及保險業，不動產業，專業、科學及技術服務業，支援服務業，公共行政及國防；強制性社會安全，教育服務業，醫療保健及社會工作服務業，藝術、娛樂及休閒服務業，其他服務業。

2.表中括弧內數字係工作場所發生之保險給付人次及千人率，不包含交通事故。

3.表中未括弧者表示勞工保險給付人次及千人率，包含交通事故。

4.表中傷病不包含職業病之傷病。

5.以給付當年為準。

表 9-7 歷年來農、林、漁、牧業勞工職業傷害人次及千人率

中華民國88年至100年									
年 別	職 業 傷 害 人 次				平均投保 人 數	職 業 傷 害 千 人 率 (0/00)			
	總 計	傷 病	失 能	死 亡		總 計	傷 病	失 能	死 亡
民國88年	(479)	(297)	(89)	(93)	308,862	(1.551)	(0.962)	(0.288)	(0.301)
	607	371	105	131		1.965	1.201	0.340	0.424
民國89年	(527)	(351)	(85)	(91)	322,029	(1.636)	(1.090)	(0.264)	(0.283)
	692	456	107	129		2.149	1.416	0.332	0.401
民國90年	(547)	(384)	(98)	(65)	334,812	(1.634)	(1.147)	(0.293)	(0.194)
	700	499	116	85		2.091	1.490	0.346	0.254
民國91年	(508)	(347)	(85)	(76)	350,584	(1.449)	(0.990)	(0.242)	(0.217)
	630	419	111	100		1.797	1.195	0.317	0.285
民國92年	(501)	(348)	(89)	(64)	359,199	(1.395)	(0.969)	(0.248)	(0.178)
	620	430	102	88		1.726	1.197	0.284	0.245
民國93年	(500)	(378)	(65)	(57)	362,261	(1.380)	(1.043)	(0.179)	(0.157)
	619	470	79	70		1.709	1.297	0.218	0.193
民國94年	(400)	(311)	(50)	(39)	362,965	(1.102)	(0.857)	(0.138)	(0.107)
	515	384	60	71		1.419	1.058	0.165	0.196
民國95年	(383)	(317)	(42)	(24)	364,594	(1.050)	(0.869)	(0.115)	(0.066)
	514	401	59	54		1.416	1.105	0.163	0.149
民國96年	(391)	(332)	(41)	(18)	365,850	(1.069)	(0.907)	(0.112)	(0.049)
	505	401	51	53		1.391	1.105	0.141	0.146
民國97年	(457)	(376)	(50)	(31)	363,236	(1.258)	(1.035)	(0.138)	(0.085)
	598	474	66	58		1.646	1.305	0.182	0.160
民國98年	(552)	(460)	(58)	(34)	371,378	(1.486)	(1.239)	(0.156)	(0.092)
	695	565	66	64		1.871	1.521	0.178	0.172
民國99年	(538)	(458)	(52)	(28)	375,638	(1.432)	(1.219)	(0.138)	(0.075)
	702	574	71	57		1.869	1.528	0.189	0.152
民國100年	(559)	(477)	(58)	(24)	378,105	(1.478)	(1.262)	(0.153)	(0.063)
	698	589	70	39		1.846	1.558	0.185	0.103

資料來源：勞工保險局。

說 明：1.表中括弧()內數字係工作場所發生之保險給付人次及千人率，不包含交通事故。

2.表中未括弧者表示勞工保險給付人次及千人率，包含交通事故。

3.表中傷病不包含職業病之傷病。

4.以給付當年為準。

表 9-8 歷年來礦業及土石採取業勞工職業傷害人次及千人率

中華民國88年至100年									
年 別	職 業 傷 害 人 次				平均投保 人 數	職 業 傷 害 千 人 率 (0/00)			
	總 計	傷 病	失 能	死 亡		總 計	傷 病	失 能	死 亡
民國88年	(102) 125	(80) 100	(16) 18	(6) 7	8,235	(12.386) 15.179	(9.715) 12.143	(1.943) 2.186	(0.729) 0.850
民國89年	(92) 107	(71) 80	(17) 22	(4) 5	7,730	(11.902) 13.842	(9.185) 10.349	(2.199) 2.846	(0.517) 0.647
民國90年	(58) 67	(50) 59	(8) 8	- -	6,800	(8.529) 9.853	(7.353) 8.676	(1.176) 1.176	- -
民國91年	(51) 62	(36) 43	(12) 14	(3) 5	6,138	(8.309) 10.101	(5.865) 7.006	(1.955) 2.281	(0.489) 0.815
民國92年	(37) 49	(20) 29	(14) 16	(3) 4	5,728	(6.459) 8.554	(3.492) 5.063	(2.444) 2.793	(0.524) 0.698
民國93年	(34) 42	(29) 35	(3) 4	(2) 3	5,619	(6.051) 7.475	(5.161) 6.229	(0.534) 0.712	(0.356) 0.534
民國94年	(39) 45	(32) 38	(6) 6	(1) 1	5,268	(7.403) 8.542	(6.074) 7.213	(1.139) 1.139	(0.190) 0.190
民國95年	(16) 17	(14) 15	(1) 1	(1) 1	5,053	(3.166) 3.364	(2.771) 2.969	(0.198) 0.198	(0.198) 0.198
民國96年	(25) 33	(22) 29	(2) 2	(1) 2	4,892	(5.110) 6.746	(4.497) 5.928	(0.409) 0.409	(0.204) 0.409
民國97年	(24) 30	(23) 28	(1) 1	- 1	4,748	(5.055) 6.318	(4.844) 5.897	(0.211) 0.211	- 0.211
民國98年	(34) 39	(32) 37	(2) 2	- -	4,553	(7.468) 8.566	(7.028) 8.127	(0.439) 0.439	- -
民國99年	(47) 49	(42) 44	(3) 3	(2) 2	4,627	(10.158) 10.590	(9.077) 9.509	(0.648) 0.648	(0.432) 0.432
民國100年	(32) 40	(25) 30	(5) 8	(2) 2	4,709	(6.795) 8.494	(5.309) 6.371	(1.062) 1.699	(0.425) 0.425

資料來源：勞工保險局。

說 明：1.表中括弧()內數字係工作場所發生之保險給付人次及千人率，不包含交通事故。

2.表中未括弧者表示勞工保險給付人次及千人率，包含交通事故。

3.表中傷病不包含職業病之傷病。

4.以給付當年為準。

表 9-9 歷年來製造業勞工職業傷害人次及千人率

中華民國88年至100年									
年 別	職 業 傷 害 人 次				平均投保 人 數	職 業 傷 害 千 人 率 (0/00)			
	總 計	傷 病	失 能	死 亡		總 計	傷 病	失 能	死 亡
民國88年	(17,600)	(14,306)	(3,075)	(219)	2,791,478	(6.305)	(5.125)	(1.102)	(0.078)
	21,717	18,155	3,237	325		7.780	6.504	1.160	0.116
民國89年	(20,158)	(16,715)	(3,262)	(181)	2,851,310	(7.070)	(5.862)	(1.144)	(0.063)
	25,232	21,423	3,498	311		8.849	7.513	1.227	0.109
民國90年	(19,253)	(16,126)	(2,941)	(186)	2,762,506	(6.969)	(5.837)	(1.065)	(0.067)
	24,178	20,662	3,216	300		8.752	7.479	1.164	0.109
民國91年	(17,866)	(15,055)	(2,652)	(159)	2,691,651	(6.638)	(5.593)	(0.985)	(0.059)
	22,323	19,144	2,911	268		8.293	7.112	1.081	0.100
民國92年	(17,779)	(15,251)	(2,418)	(110)	2,714,613	(6.549)	(5.618)	(0.891)	(0.041)
	22,200	19,329	2,662	209		8.178	7.120	0.981	0.077
民國93年	(18,324)	(15,995)	(2,245)	(84)	2,786,491	(6.576)	(5.740)	(0.806)	(0.030)
	23,308	20,601	2,497	210		8.365	7.393	0.896	0.075
民國94年	(17,580)	(15,390)	(2,084)	(106)	2,781,958	(6.319)	(5.532)	(0.749)	(0.038)
	22,738	20,110	2,385	243		8.173	7.229	0.857	0.087
民國95年	(17,715)	(15,600)	(2,018)	(97)	2,810,009	(6.304)	(5.552)	(0.718)	(0.035)
	23,361	20,847	2,311	203		8.313	7.419	0.822	0.072
民國96年	(17,060)	(15,202)	(1,763)	(95)	2,840,772	(6.005)	(5.351)	(0.621)	(0.033)
	22,753	20,469	2,073	211		8.009	7.205	0.730	0.074
民國97年	(17,565)	(15,778)	(1,687)	(100)	2,846,699	(6.170)	(5.543)	(0.593)	(0.035)
	23,589	21,458	1,937	194		8.286	7.538	0.680	0.068
民國98年	(15,054)	(13,590)	(1,387)	(77)	2,726,309	(5.522)	(4.985)	(0.509)	(0.028)
	20,603	18,820	1,616	167		7.557	6.903	0.593	0.061
民國99年	(16,011)	(14,479)	(1,450)	(82)	2,846,014	(5.626)	(5.087)	(0.509)	(0.029)
	22,352	20,445	1,708	199		7.854	7.184	0.600	0.070
民國100年	(15,556)	(13,930)	(1,520)	(106)	2,972,870	(5.233)	(4.686)	(0.511)	(0.036)
	22,094	20,104	1,783	207		7.432	6.762	0.600	0.070

資料來源：勞工保險局。

說 明：1.表中括弧()內數字係工作場所發生之保險給付人次及千人率，不包含交通事故。

2.表中未括弧者表示勞工保險給付人次及千人率，包含交通事故。

3.表中傷病不包含職業病之傷病。

4.以給付當年為準。

表 9-10 歷年來營造業勞工職業傷害人次及千人率

中華民國88年至100年

年 別	職 業 傷 害 人 次				平均投保 人 數	職 業 傷 害 千 人 率 (0/00)			
	總 計	傷 病	失 能	死 亡		總 計	傷 病	失 能	死 亡
民國88年	(8,257)	(7,420)	(691)	(146)	718,305	(11.495)	(10.330)	(0.962)	(0.203)
	10,030	9,046	780	204		13.963	12.594	1.086	0.284
民國89年	(9,367)	(8,488)	(723)	(156)	698,926	(13.402)	(12.144)	(1.034)	(0.223)
	11,229	10,187	836	206		16.066	14.575	1.196	0.295
民國90年	(9,312)	(8,435)	(733)	(144)	685,597	(13.582)	(12.303)	(1.069)	(0.210)
	11,115	10,062	868	185		16.212	14.676	1.266	0.270
民國91年	(8,826)	(8,008)	(690)	(128)	679,065	(12.997)	(11.793)	(1.016)	(0.188)
	10,439	9,447	827	165		15.373	13.912	1.218	0.243
民國92年	(8,857)	(8,174)	(565)	(118)	673,838	(13.144)	(12.131)	(0.838)	(0.175)
	10,304	9,462	671	171		15.292	14.042	0.996	0.254
民國93年	(9,148)	(8,512)	(547)	(89)	677,086	(13.511)	(12.572)	(0.808)	(0.131)
	10,783	10,003	658	122		15.926	14.774	0.972	0.180
民國94年	(8,900)	(8,254)	(528)	(118)	686,282	(12.968)	(12.027)	(0.769)	(0.172)
	10,528	9,694	669	165		15.341	14.125	0.975	0.240
民國95年	(9,396)	(8,781)	(502)	(113)	701,841	(13.388)	(12.511)	(0.715)	(0.161)
	11,222	10,401	654	167		15.989	14.820	0.932	0.238
民國96年	(9,560)	(8,933)	(541)	(86)	707,142	(13.519)	(12.633)	(0.765)	(0.122)
	11,327	10,516	687	124		16.018	14.871	0.972	0.175
民國97年	(9,860)	(9,310)	(459)	(91)	701,111	(14.063)	(13.279)	(0.655)	(0.130)
	11,823	11,113	594	116		16.863	15.851	0.847	0.165
民國98年	(9,596)	(9,062)	(444)	(90)	704,314	(13.625)	(12.866)	(0.630)	(0.128)
	11,588	10,890	580	118		16.453	15.462	0.823	0.168
民國99年	(9,673)	(9,176)	(428)	(69)	713,412	(13.559)	(12.862)	(0.600)	(0.097)
	11,660	11,001	553	106		16.344	15.420	0.775	0.149
民國100年	(9,783)	(9,242)	(450)	(91)	726,030	(13.475)	(12.730)	(0.620)	(0.125)
	11,756	11,045	590	121		16.192	15.213	0.813	0.167

資料來源：勞工保險局。

說 明：1.表中括弧()內數字係工作場所發生之保險給付人次及千人率，不包含交通事故。

2.表中未括弧者表示勞工保險給付人次及千人率，包含交通事故。

3.表中傷病不包含職業病之傷病。

4.以給付當年為準。

表 9-11 各國全產業勞工因工死亡千人率

中華民國88年至100年						
年 別	中 華 民 國	美 國	加 拿 大	德 國	英 國	法 國
民國88年(1999)	0.085	0.040	0.058	0.034	0.007	0.045
民國89年(2000)	0.077	0.040	0.060	0.030	0.009	0.044
民國90年(2001)	0.069	0.040	0.061	0.029	0.008	0.042
民國91年(2002)	0.065	0.040	0.061	0.029	0.007	0.038
民國92年(2003)	0.050	0.040	0.061	0.028	0.007	0.037
民國93年(2004)	0.044	0.040	0.058	0.026	0.007	0.035
民國94年(2005)	0.045	0.040	0.068	0.024	0.006	0.027
民國95年(2006)	0.038	0.040	0.059	0.025	0.007	0.030
民國96年(2007)	0.034	0.040	0.063	0.022	...	0.034
民國97年(2008)	0.036
民國98年(2009)	0.034
民國99年(2010)	0.030
民國100年(2011)	0.033

年 別	日 本	韓 國	菲 律 賓	新 加 坡	香 港	澳 洲
民國88年(1999)	0.024	0.192	.	0.0	0.097	0.020
民國89年(2000)	0.024	0.144	0.096	0.0	0.080	0.020
民國90年(2001)	0.024	0.120	.	0.0	0.071	0.026
民國91年(2002)	0.024	0.120	0.120	0.0	0.086	0.024
民國92年(2003)	0.024	0.144	0.072	0.0	0.072	0.023
民國93年(2004)	0.024	0.144	...	0.0	0.077	0.020
民國94年(2005)	0.024	0.120	...	0.0	0.075	0.019
民國95年(2006)	0.024	0.120	...	0.0	0.073	0.021
民國96年(2007)	0.024	0.096	0.066	0.020
民國97年(2008)	0.0	0.120
民國98年(2009)
民國99年(2010)
民國100年(2011)

資料來源：國際勞工局「勞工統計年鑑，2009」。

表 9-12 各國製造業勞工因工死亡千人率

中華民國88年至100年						
年 別	中 華 民 國	美 國	加 拿 大	德 國	英 國	法 國
民國88年(1999)	0.078	0.040	0.086	...	0.011	0.038
民國89年(2000)	0.063	0.030	0.093	...	0.012	.
民國90年(2001)	0.067	0.030	0.086	...	0.013	.
民國91年(2002)	0.059	0.030	0.099	...	0.012	.
民國92年(2003)	0.041	0.030	0.088	...	0.008	.
民國93年(2004)	0.030	0.030	0.088	...	0.014	.
民國94年(2005)	0.038	0.020	0.104	...	0.014	0.026
民國95年(2006)	0.035	0.030	0.094	...	0.013	0.031
民國96年(2007)	0.033	0.030	0.123	0.037
民國97年(2008)	0.035
民國98年(2009)	0.028
民國99年(2010)	0.029
民國100年(2011)	0.036

年 別	日 本	韓 國	菲 律 賓	新 加 坡	香 港	澳 洲
民國88年(1999)	0.024	0.144	.	0.0	0.161	0.010
民國89年(2000)	0.024	0.144	0.024	0.0	0.151	0.020
民國90年(2001)	0.024	0.120	.	0.0	0.127	0.033
民國91年(2002)	0.024	0.120	0.072	0.0	0.083	0.026
民國92年(2003)	0.0	0.120	0.024	0.0	0.110	0.025
民國93年(2004)	0.024	0.120	...	0.0	0.173	0.028
民國94年(2005)	0.024	0.120	...	0.0	0.085	0.020
民國95年(2006)	0.024	0.120	...	0.0	0.131	0.028
民國96年(2007)	0.024	0.120	0.134	0.030
民國97年(2008)	0.024	0.120
民國98年(2009)
民國99年(2010)
民國100年(2011)

資料來源：國際勞工局「勞工統計年鑑，2009」。

表 9-13 各國營造業勞工因工死亡千人率

中華民國88年至100年						
年 別	中 華 民 國	美 國	加 拿 大	德 國	英 國	法 國
民國88年(1999)	0.203	0.140	0.216	...	0.057	0.138
民國89年(2000)	0.223	0.130	0.185	...	0.064	.
民國90年(2001)	0.210	0.130	0.225	...	0.053	.
民國91年(2002)	0.188	0.120	0.209	...	0.051	.
民國92年(2003)	0.175	0.120	0.233	...	0.044	.
民國93年(2004)	0.131	0.120	0.204	...	0.049	.
民國94年(2005)	0.172	0.110	0.233	...	0.037	0.078
民國95年(2006)	0.161	0.110	0.191	...	0.045	0.102
民國96年(2007)	0.122	0.110	0.197	0.120
民國97年(2008)	0.130
民國98年(2009)	0.128
民國99年(2010)	0.097
民國100年(2011)	0.125

年 別	日 本	韓 國	菲 律 賓	新 加 坡	香 港	澳 洲
民國88年(1999)	0.072	0.288	.	0.240	0.902	0.080
民國89年(2000)	0.192	0.216	0.384	0.0	0.590	0.070
民國90年(2001)	0.096	0.216	.	0.240	0.523	0.080
民國91年(2002)	0.024	0.192	0.168	0.240	0.642	0.059
民國92年(2003)	0.024	0.240	0.048	0.240	0.515	0.055
民國93年(2004)	0.144	0.312	...	0.240	0.346	0.049
民國94年(2005)	0.024	0.240	...	0.240	0.692	0.036
民國95年(2006)	0.096	0.216	...	0.0	0.378	0.047
民國96年(2007)	0.096	0.192	0.737	0.045
民國97年(2008)	0.096	0.216
民國98年(2009)
民國99年(2010)
民國100年(2011)

資料來源：國際勞工局「勞工統計年鑑，2009」。

表 9-14 歷年來全產業勞工

中華民國88年

年 別	總 計		傷 病 給 付	
	件 數	金 額	件 數	金 額
民國88年	157,237	9,104,624,137	38,680	1,597,551,487
民國89年	188,299	11,384,199,556	45,333	1,895,481,776
民國90年	123,249	4,865,447,109	45,282	1,828,620,655
民國91年	899,414	6,048,774,456	43,043	1,677,934,496
民國92年	707,390	5,627,039,553	43,493	1,676,246,990
民國93年	989,920	5,771,972,139	47,545	1,793,962,787
民國94年	812,477	5,866,461,954	47,147	1,816,950,393
民國95年	782,437	5,967,437,118	51,188	2,016,616,718
民國96年	1,404,795	7,217,857,610	51,383	2,038,766,633
民國97年	1,519,795	6,109,059,535	55,400	2,242,831,855
民國98年	959,203	6,910,459,519	53,945	2,392,250,725
民國99年	832,489	7,394,211,381	57,496	2,589,424,249
民國100年	1,501,809	7,472,002,621	57,921	2,718,751,532

資料來源：勞工保險局。

因工災害保險給付件數及金額

至100年

失 能 給 付		死 亡 給 付		醫 療 給 付	
件 數	金 額	件 數	金 額	件 數	金 額
22,727	5,264,073,819	1,165	1,223,393,850	94,665	1,019,604,981
10,500	2,178,374,335	1,094	1,158,274,723	131,372	6,152,068,722
6,394	1,564,148,818	913	1,005,573,087	70,660	467,104,549
6,133	1,450,543,766	899	1,050,012,622	849,339	1,870,283,572
5,748	1,312,977,878	777	855,225,148	657,372	1,782,589,537
5,539	1,249,027,079	809	901,160,975	936,027	1,827,821,298
4,573	1,150,799,659	861	984,278,580	759,896	1,914,433,322
4,408	1,162,542,959	768	907,730,843	726,073	1,880,546,598
4,198	1,080,146,507	703	858,446,351	1,348,511	3,240,498,119
4,012	1,058,234,713	671	800,633,444	1,459,712	2,007,359,523
3,563	949,167,951	644	668,562,323	901,051	2,900,478,520
3,806	991,437,451	752	678,691,231	770,435	3,134,658,450
4,121	1,057,492,797	928	769,248,380	1,438,839	2,926,509,912

表 9-15 歷年來農、林、漁、牧

中華民國88年

年 別	總 計		傷 病 給 付	
	件 數	金 額	件 數	金 額
民國88年	1,445	258,268,231	382	18,619,685
民國89年	1,114	192,235,431	463	27,437,748
民國90年	868	143,760,812	505	27,164,110
民國91年	8,222	177,915,428	421	25,759,662
民國92年	5,474	149,745,852	431	23,675,421
民國93年	6,810	146,475,341	471	27,274,784
民國94年	4,810	130,454,209	390	25,431,929
民國95年	4,777	121,060,454	404	23,432,706
民國96年	11,253	120,790,545	402	20,717,831
民國97年	15,973	116,253,884	478	26,763,499
民國98年	9,306	131,088,120	573	30,581,710
民國99年	25,163	136,543,855	584	40,805,403
民國100年	21,567	131,620,402	594	40,106,769

資料來源：勞工保險局。

業勞工因工災害保險給付件數及金額

至100年

失 能 給 付		死 亡 給 付		醫 療 給 付	
件 數	金 額	件 數	金 額	件 數	金 額
681	124,693,556	137	105,798,250	245	9,156,740
289	53,533,374	134	99,628,839	228	11,635,470
160	31,959,455	90	79,129,269	113	5,507,978
180	37,753,259	105	92,681,875	7,516	21,720,632
141	27,810,231	93	76,039,432	4,809	22,220,768
109	26,339,334	77	72,350,544	6,153	20,510,679
64	16,601,068	73	72,004,121	4,283	16,417,091
63	18,425,180	58	60,330,090	4,252	18,872,478
51	11,056,694	56	55,978,405	10,744	33,037,615
69	16,474,585	59	55,139,063	15,367	17,876,737
67	15,959,641	64	56,757,703	8,602	27,789,066
75	20,573,197	45	39,566,765	24,459	35,598,490
75	19,704,129	37	37,158,871	20,861	34,650,633

表 9-16 歷年來礦業及土石採取業

中華民國88年

年 別	總 計		傷 病 給 付	
	件 數	金 額	件 數	金 額
民國88年	6,945	1,642,456,462	102	5,741,736
民國89年	1,308	149,201,058	81	5,538,061
民國90年	326	22,155,041	61	3,115,025
民國91年	1,374	35,775,628	45	2,715,930
民國92年	1,133	29,858,209	29	1,943,197
民國93年	1,110	15,664,791	35	963,263
民國94年	941	8,123,710	38	1,604,530
民國95年	684	3,439,919	16	959,777
民國96年	969	7,701,812	31	1,862,829
民國97年	874	5,947,835	29	1,505,012
民國98年	691	6,256,232	37	2,013,892
民國99年	1,142	12,774,175	44	3,066,811
民國100年	1,050	14,744,700	30	2,890,326

資料來源：勞工保險局。

勞工因工災害保險給付件數及金額

至100年

失 能 給 付		死 亡 給 付		醫 療 給 付	
件 數	金 額	件 數	金 額	件 數	金 額
6,473	1,621,170,451	9	11,092,500	361	4,451,775
839	134,160,535	5	6,702,750	383	2,799,712
118	18,256,157	-	-	147	783,859
135	21,214,775	6	8,194,500	1,188	3,650,423
118	19,156,321	4	4,632,750	982	4,125,941
38	5,299,425	4	6,453,000	1,033	2,949,103
14	3,273,105	1	742,500	888	2,503,575
1	31,680	1	1,363,500	666	1,084,962
3	1,311,828	2	2,605,500	933	1,921,655
2	621,900	1	1,890,000	842	1,930,923
6	1,933,440	-	-	648	2,308,900
5	1,306,248	2	3,001,500	1,091	5,399,616
23	5,711,643	2	2,334,000	995	3,808,731

表 9-17 歷年來製造業勞工因

中華民國88年

年 別	總 計		傷 病 給 付	
	件 數	金 額	件 數	金 額
民國88年	103,111	2,990,392,805	18,274	620,087,164
民國89年	136,416	2,620,635,165	21,502	740,945,558
民國90年	81,740	2,093,421,085	20,714	728,603,169
民國91年	478,784	2,582,143,894	19,204	644,659,781
民國92年	398,809	2,360,096,128	19,370	635,829,373
民國93年	554,386	2,460,066,968	20,661	665,480,030
民國94年	451,652	2,436,248,199	20,161	653,153,510
民國95年	429,266	2,420,851,394	20,910	713,868,153
民國96年	740,973	2,946,154,450	20,542	702,537,809
民國97年	685,139	2,339,118,729	21,557	741,467,777
民國98年	479,530	2,577,389,001	18,949	734,768,178
民國99年	755,063	2,614,277,645	20,590	771,642,391
民國100年	631,758	2,669,641,938	20,288	821,035,018

資料來源：勞工保險局。

工災害保險給付件數及金額

至100年

失 能 給 付		死 亡 給 付		醫 療 給 付	
件 數	金 額	件 數	金 額	件 數	金 額
7,393	1,462,916,244	357	401,449,050	77,087	505,940,347
5,181	994,665,000	324	367,275,780	109,409	517,748,827
3,524	780,436,742	305	355,922,690	57,197	228,458,484
3,168	693,128,406	277	338,862,005	456,135	905,493,702
3,113	643,819,099	211	251,996,585	376,115	828,451,071
3,189	642,559,664	216	249,770,865	530,320	902,256,409
2,549	569,717,425	251	304,462,885	428,691	908,914,379
2,347	564,828,906	211	264,422,635	405,798	877,731,700
2,127	489,145,891	217	276,001,325	718,087	1,478,469,425
1,977	450,067,505	202	255,798,550	661,403	891,784,897
1,672	396,485,726	173	193,408,730	458,736	1,252,726,367
1,782	399,003,834	222	215,668,813	732,469	1,227,962,607
1,862	434,477,667	302	255,223,059	609,306	1,158,906,194

表 9-18 歷年來營造業勞工

中華民國88年

年 別	總 計		傷 病 給 付	
	件 數	金 額	件 數	金 額
民國88年	18,386	1,504,545,171	9,105	443,099,575
民國89年	18,858	1,262,487,912	10,225	506,202,262
民國90年	15,021	978,004,893	10,083	441,400,931
民國91年	162,341	1,190,960,350	9,469	417,152,514
民國92年	114,338	1,137,946,235	9,485	420,197,071
民國93年	148,690	1,087,940,579	10,028	440,171,321
民國94年	106,000	1,117,280,911	9,719	444,856,417
民國95年	93,468	1,156,662,673	10,429	482,601,955
民國96年	149,114	1,300,941,336	10,552	477,817,800
民國97年	167,961	1,122,381,057	11,174	538,250,163
民國98年	96,897	1,336,798,422	10,979	575,597,145
民國99年	202,867	1,325,023,366	11,107	609,673,083
民國100年	159,183	1,358,423,899	11,183	643,824,431

資料來源：勞工保險局。

因工災害保險給付件數及金額

至100年

失 能 給 付		死 亡 給 付		醫 療 給 付	
件 數	金 額	件 數	金 額	件 數	金 額
2,665	640,773,888	215	210,647,205	6,401	210,024,503
1,425	343,471,131	210	211,456,950	6,998	201,357,569
953	253,605,825	189	194,810,715	3,796	88,187,422
962	235,854,731	166	179,617,200	151,744	358,335,905
829	207,185,164	172	172,279,500	103,852	338,284,500
733	188,350,931	125	134,056,020	137,804	325,362,307
697	182,235,259	167	176,646,900	95,417	313,542,335
664	188,051,756	171	183,540,115	82,204	302,468,847
695	196,637,421	127	139,998,750	137,740	486,487,365
604	186,314,890	119	134,046,385	156,064	263,769,619
590	185,703,365	120	127,165,679	85,208	448,332,233
566	174,109,231	116	103,569,106	191,078	437,671,946
637	169,396,877	163	136,392,251	147,200	408,810,340

附錄1

職業安全衛生促進方案

行政院 98 年 2 月 26 日院臺勞字第 0980008455 號函同意

壹、計畫緣起

一、 依據及未來環境預測

我國近年來推動降災中程計畫及全國職場 233 減災方案等減災策略，有效促使全產業職災死亡百萬人率下降 55%，職災失能百萬人率下降 42%，減災具顯著績效。

惟依據 2006 年國際勞工組織(ILO)「職業安全衛生促進架構公約」指出，國家除應致力於降低職業災害死亡率外，尚應建構國家級方案制度、化學品管理、健康服務、職業安全衛生管理、全民安全文化等計畫。

鑑於職業災害預防及國家職業安全衛生方案計畫之推動，於法規面、執行面涉及中央部會與地方政府權責，各機關除應進一步合作，強化工作環境安全，促使職業災害率加速降低，達到美、日等工安標竿國家之水準外，另須因應現代化產業所衍生之新興職業衛生危害議題，如過勞、骨骼肌肉傷害及心理壓力等健康危害，爰以「平等、人性、安全、尊嚴」為核心理念，研訂「職業安全衛生促進方案」，俾達成「職業安全」、「身心健康」、「舒適環境」、「友善職場」等施政願景目標，落實我國人權之保障。

二、 問題評析

(一) 職業災害率偏高，災害類型集中

1. 近年整體職業災害千人率降幅趨緩

依勞工保險職業災害保險給付千人率統計分析指出，我國近 4 年勞工保險職業災害保險給付千人率分別為 93 年 4.629，94 年 4.439，95 年 4.526，96 年 4.439，下降已有明顯呈趨緩現象。經查具高風險之營造業與製造業職災死亡人數及我國全產業職災死亡率有相同之趨勢。

2. 職業災害死亡率較英美日等國，仍屬偏高

96 年我國適用勞工安全衛生法事業職災死亡人數 298 人，失能 2,742 人，二者共計 3,037 人。96 年我國勞工保險統計，職業災害計 38,797 人次，其中，死亡人 293 人，失能 3,113 人。96 年我國勞保職業災害保險給付計金額達新台幣 40 億元，依歐盟保守推估模式，職業災害產生之經濟損失達生產毛額(GDP)之 0.4%，我國每年經濟損失高達新台幣 470 億元以上。我國自 90 年起陸續推動減災方案，有效使全產業職災死亡千人率由 89 年的 0.077 下降至 96 年的 0.034，減災雖有初步績效(降幅高達 55%)，惟相較於美國(0.026)、

日本(0.022)、英國(0.008)等先進國家仍有相當之差距，顯示我國在職場減災工作的推動上仍有努力空間。

(二) 產業結構轉變與國際化趨勢發展，亟需建構職業安全衛生新制度

我國產業結構近年逐漸轉型為以服務業為主之經濟，依主計處統計，我國工業生產毛額比重隨經濟發展趨勢由 86 年 31.9% 遞降至 95 年 26.8%，製造業比重降為 22.9%；服務業比重由 86 年 65.7%，增加至 95 年 71.5%，此與已開發國家發展型態相近。再者，職業安全衛生管理制度之發展，使我國勞工安全衛生面臨前所未有之問題與挑戰，包括勞動者工作型態改變、人口老化及婦女就業率提高、國際安全衛生標準整合、國際強調化學品管理策略、科技危害多元化、系統化安全衛生管理等，現行傳統式、被動式為基礎之政策、制度，顯然已難滿足及契合時空環境之變革。為因應我國經濟朝向國際化、自由化發展，配合經濟、社會及環境結構轉型與國際化趨勢，我國應配合產業發展情勢，掌握新議題，注意大量成長之新職業，瞭解時代趨勢，整合社會及大眾資源，鼓勵夥伴關係及推動業界自主管理機制，加強創新制度，是未來職業安全衛生應努力的方向與目標。

(三) 我國尚未建立機械設備及化學品源頭管制制度

近年來由於機械造成切割、捲、夾、感電等事故，及因化學品中毒等案件致人員失能、傷亡及疾病件數偏高，自應建構機械設備或化學品「源頭管制」制度，要求機械設備或化學品製造商及進口商等，在製造端及使用前完善安全防護工作，俾落實勞工安全健康保障。

歐盟、日、韓等國家為防止機械、器具、設備或化學品之風險衍生危害，均立法源頭管制，任何人不得製造、輸入、販售、展示或租賃不符安全衛生標準之機械、器具、設備；並嚴格規範化學品登錄、評估與許可制度。反觀我國現行規定僅於「使用末端」要求雇主不得設置不符中央主管機關所定防護標準之機械、器具，供勞工使用，而未於源頭之「製造、輸入端」管制，且對化學品管理仍僅建立在工作場所化學品「標示與通識」階段，離國際源頭管制目標甚巨。

(四) 職業病通報率有低估情形

經查 2006 年各國勞工發生職業病之統計資料顯示，我國勞工罹患職業病每百萬人約 31 人，相較於日本 131 人、新加坡 290 人、韓國 442 人、美國 1579 人、英國 2293 人，我國掌握職業病個案數顯有低估之情況。經分析此情形係因職業病通報系統不健全、職業醫學專科醫師不足、門診醫師對於職業病之認知不足等因素所致，罹患職業病勞工，因此未能得到即時診斷、治療、復健及復工之照顧。如何健全職業病通報、診斷、治療機制，以預防相關職業傷病之發生或減低其傷害，為當前迫切問題。

(五) 過勞、輪班及壓力等非典型職業健康危害問題嚴重

隨著生產技術改變及工商業轉型，我國勞工普遍面臨職場壓力、工時過長、輪班、身體疲勞及骨骼肌肉傷害等健康危害之問題。過去針對台灣地區勞工進行工作環境安全衛生狀況調查顯示，肌肉酸痛問題占勞工比例分別為：38%（84年）、51.61%（87年）與63.3%（90年），顯示有日益增加趨勢。依據近年勞工保險統計資料，肌肉骨骼傷害含職業性下背痛與手臂頸肩疾病總件數由93年138件、94年111件及95年148件，顯示出增加之趨勢；95年占所有勞保職業病給付之49.6%。另2000年歐洲工作情況調查結果顯示，工作相關壓力在15個歐盟國為第二常見工作相關健康問題（28%）。依勞工委員會勞工安全衛生研究所93年受僱者工作環境安全衛生狀況認知調查，19%受僱者覺得工作一向或常常會帶來很大的壓力，其中高達40%上班族有自殺意念。

此等非典型職業健康危害管理策略，在法規、制度上需要配合調整，是政府、企業界及社會應共同努力的新課題。

(六) 勞工基本職業健康服務（BOHS）體系尚未建立

過去以疾病治療為取向的醫療模式，已不足以因應現代健康需求，必須積極導入疾病預防及健康促進的觀念。疾病預防和健康促進，不僅可以降低醫療成本及國家經濟負擔，並可增進個人及社會健康，提升生活及工作之品質。國際勞工組織針對國家職業安全衛生政策和企業付諸實施條款強調：雇主首要職責包含保護勞工工作安全衛生，以預防勞工遭受職業傷害衝擊。預防職業疾病的原則「預防勝於治療」，運用健康促進觀點，避免發生以達預防成效。以企業管理及職場健康促進計畫提升勞工工作能力，塑造優良、健康的勞工及健康企業體，達到減少職業災害之目標。另ILO建議各國配合世界衛生組織（WHO）實施「職業衛生全球行動10年計畫（2008-2017）」，對於中小事業、自營作業、農業、漁業及非典型經濟勞動者，推動基本職業健康服務（Basic Occupational Health Services, BOHS），且WHO/ILO/ICOH（世界衛生組織/國際勞工組織/國際職業衛生學會）聯手努力，建立BOHS服務指引，建議由政府或社會保險機構提供資金，訓練國民健康保健體系醫護人員，會同職業安全衛生專家，於基層社區展開友善、符合個案需要之職業健康照護服務，推動目標是所有工作場所之所有勞動者均能就近獲得職業健康照護服務。

我國事業單位以中小企業居多，目前「勞工健康保護規則」僅規定事業單位之同一工作場所，平時僱用勞工人數在300人以上或從事特別危害健康作業勞工人數在100人以上者，應設置醫療衛生單位或委託醫療機構於事業單位設置醫療衛生單位，勞工健康照護普及率偏低；綜合而言，我國尚未建立勞工全面健康照護體系，服務產業之醫護人員，職業安全衛生專業人員亦不足以全面推動。

(七) 中小企業及弱勢勞工族群等無法仰賴檢查手段減災

我國中小企業家數占全產業 98%，為台灣經濟主幹，惟近幾年來職業災害傷亡件數均達 2 萬件以上，高居全產業達 50% 以上，形成產業弱勢。目前勞工委員會以政府人力為主之勞動檢查或輔導直接介入率僅達 10%，而發生重大職災之中小企業約有 85% 未曾檢查過，顯示勞動檢查人力長期不足，政府介入中小企業安全衛生檢查及輔導機制之欠缺，再者，歷年無一定雇主及原住民等弱勢勞工每年約有 70 人死亡，並無減少之趨勢，顯示針對防災資源弱勢之中小事業及弱勢勞工族群部分之照顧，仍有努力空間。究其原因為欠缺人力及物力，安衛設施因陋就簡，防災資訊不足，加以廠場數高達 32 萬家以上，檢查人力難以負荷，受檢率及輔導普及率偏低，致使該等產業在未受到監督指導或輔導情況下，心存僥倖，未能落實防災工作，倘政府未能加強宣導及輔導等作為協助進行改善，將無法落實防災工作。

(八) 職業安全衛生投入資源及人力明顯不足

面對產業環境及科技發展之快速變遷，所伴隨各種繁複安全衛生問題，我國多年來以「勤查重罰」之手段，雖達到立即減災之效果，然卻也面臨瓶頸，亟待其他防災資源之有效投注，方能持續促使職災下降。但政府有限人力除負責政策規劃與法規制定外，尚須兼顧宣導、輔導及教育訓練等執行事項，人力明顯不足，如加上新增多項創新制度之陸續推展，已無多餘人力可供調度、支應，如無相關配套措施，將嚴重排擠影響我國安全衛生發展。

貳、計畫目標

一、目標說明

3 年內(98 年至 100 年)降低勞工保險職業災害千人率(簡稱勞保職災千人率)至千分之四以下。(第一年降低 3%，第二年再降低 3%，第三年再降低 4%)。

二、達成目標之限制

- (一) 目前政府推動減災宣導輔導、教育訓練等執行面業務，人力已不足，加上新增之國家級職業安全衛生制度、安全衛生管理系統驗證及職業傷病管理服務等多項創新制度之陸續推展，已無多餘人力可供調度、支應。目前勞工委員會循政府採購法委託不特定民間機構或學校辦理，易造成專業能力不足、人才難以久任、技術經驗無法傳承或衍生利益糾葛等影響公共利益之虞，此對於職業安全衛生工作權責、執行事項較難予以整體規劃及充分協調、整合，不易發揮整體減災力量。

- (二) 建構勞工基本職業健康服務制度，設立職場健康推進機制之限制，為服務職業衛生與健康照護服務之醫護專業人員及職業安全衛生專業人員之嚴重不足，依 WHO 推動模式之建議，每 5,000 位勞工需 1 位醫師，2 位護理人員，推估我國需有 2,000 位經職業健康照護訓練之醫師及 4,000 位從事職業衛生工作之護理人員，而我國目前職業醫學專科醫師僅 248 位，產業服務之護理人員約 600 位，提供職業健康服務之人力嚴重不足。
- (三) 96 年勞保職業災害保險給付計 38,797 人次，包含傷病、失能及死亡總計，同一職業災害事故，可能有 1 人兼領 3 項給付之可能，復以勞工保險係規定 5 人以上之事業單位強制投保，尚包括自營作業者及實際從事勞動之雇主，與勞工安全衛生法之適用範圍並不盡相同，勞保職災千人率亦不等同於我國職業災害發生率。
- (四) 為擴大保護職災勞工，勞保給付規定可能因政策之改變造成給付人次及千人率之上升，為利客觀呈現本方案之執行成效，減災目標之比較基礎應予一致，因政策性放寬造成之給付件次另行統計。
- (五) 依據近 2 年勞保職業災害保險給付資料，職業傷害千人率較高之業別與職業災害死亡及失能之重點業別並無太大之差異，惟因減災資源相當有限，勞工委員會傾全力推動之「全國職場 233 減災方案」尚未能達成預期目標，97 年以後減災方案之目標擴及傷病事故，任務更為嚴峻，在目前檢查率僅約 8%且檢查人力囿於政府人力精簡政策未能合理增加之限制下，如何從法制、社會資源運用、相關機關合作等各種策略之運用，以快速、普遍地傳遞工安資訊，形塑職場良好之工安文化，乃是否能達成減災目標之關鍵。

參、實施期間

本方案實施期間自 98 年至 100 年，為期 3 年。

肆、現行相關政策及方案之檢討

一、職業災害率趨緩原因之檢討分析

近年減災政策以職災死亡及失能率為指標，相關方案計畫已達成預定目標，惟整體職業災害率卻有趨緩趨勢，其原因為職業災害死亡、失能件數僅佔整體職業災害之十分之一，而十分之九為職業傷病案件，以 96 年為例，職業災害共 38,797 件，死亡 293 件、失能 3,113 件、傷病 35,391 件，故減少職業傷病為未來減災重

點。

二、職災保護專款辦理之預防功能未彰顯

91年4月28日實施之職業災害勞工保護法規定，中央主管機關應自勞工保險基金收支結餘提撥專款作為加強辦理職業災害預防之用，惟因受限於申請補助之事業單位、團體、專業人才及能力，迄96年僅117件申請案，補助金額僅2.2億元，有鑑於職災預防專款績效未能彰顯，立法院爰於96年3月28日審查勞工保險基金預算案時，決議要求中央主管機關應妥善運用職業災害保險基金，以減少職業災害、照顧受災勞工。

鄰近國家如日本、韓國等鑑於職災嚴重影響勞工生命 safety 及社會經濟發展，為有效結合民間資源促進職場防災工作，早於1964年及1987年即分別運用勞保基金職災預防專款成立「中央勞動災害防止協會」(JISHA)及「韓國職業安全衛生機構」(KOSHA)等法人團體，協助政府推動各項職場安全衛生工作，實施成效斐然。相較於我國，多年來以「勤查重罰」之手段，雖達到立即減災之效果，然卻也面臨瓶頸，亟待妥善運用勞工保險基金職業災害保險收支結餘提撥之專款，加強辦理職災預防事項。

三、勞工安全衛生專業證照制度，亟待改善

勞工安全衛生相關職類證書的有效性不僅攸關個人知能問題，也涉及企業執行安全衛生工作之落實程度。根本的問題應回歸於提供合格證書的訓練單位，是否本著專業評量機制執行測驗。依現行法規規定，除勞工安全衛生管理人員及作業環境測定人員，須經訓練合格領有結業證書並參加技能檢定及格者，始得擔任該項工作，其他職類考試(含術科考試)均不需經技能檢定，訓練品質備受質疑。如何透過公平性、可靠性及公信力之機構把關，提昇法定訓練合格證書的價值，使持有結業證書之專業人員的技術及專業知識更具信賴性，殊值商榷。

四、縣市政府及各政府部門對減災工作尚有努力空間且未有效整合

近年來在各部會及直轄市政府協助及配合之下，公共工程減災已初步建構安全衛生防災體系，惟地方政府仍未納入此一體系之中，造成地方政府之公共工程(尤其是污水下水道工程)職災仍頻傳，經查93年至96年公共工程職災死亡人數降幅率，中央為95%；地方政府僅61%，影響民眾對政府施政之信賴，更導致民眾無法充分感受政府保障勞工之決心。再者，目的事業應受該目的主管機關之指揮、監督，例如建設、工務機關主管營造工程、公共工程及建築物之設計、施工、監造等安全相關事項。交通主管機關主管道路交通、危險品運輸、船舶等安全衛生相關事項，及消防主管機關主管廠場消防安全及爆竹煙火安全等事項。惟目前各目的主管機關對於辦理職業安全衛生工作權責、執行事項並未予以整體規劃及充分協調、整合，不易發揮整體減災力量。勞工委員會應要求各部會持續辦理各項減災工作，督促所屬事業及公共工程落實安全衛生規定，以提升政府安全衛生

管理水準，做好安全衛生工作。

五、事業單位安全衛生管理制度不健全

現階段我國對於生產工具及安全衛生的防護措施與要求已規定於法令與標準。然而，職業災害仍然持續發生。顯然，當前勞工安全衛生問題之一為管理面未能落實，致相關防護措施失去原有功能，而發生職業災害。促進安全最有效方法為將安全管理內化為企業管理之一環，激勵組織、雇主、管理人員、員工及其代表，採行合適方法，改善安全衛生績效。因此，我國勞工安全衛生工作所面臨的最大障礙不在技術開發的快慢或法規的齊備，而在於健全的安全衛生管理系統未能有效建立，並予以貫徹施行。

伍、執行策略及方法

一、主要工作項目

(一) 協調各機關合作促進職場防災

1. 成立職場安全衛生促進方案協調會報，結合各機關共同減災。

協調各部會及直轄市政府建立防災共同願景，成立各機關之安全衛生工作推動小組，編列必要經費，輔導及督促目的事業建構安全健康的工作環境。

(1) 因應減災情勢需要，不定期召開協調會報，檢討修正跨部會合作事項，結合各機關共同減災。

(2) 各目的事業主管機關成立職場安全衛生工作推動小組，定期檢核執行成效。

2. 落實營造業之災害防制

(1) 訂定規劃設計階段考量安全衛生規範事項，研議納入建築師法、建築法等相關法規。

(2) 協調研議建立規劃設計者、施工者、監造者等各單位之協調合作及安全管理機制。

3. 擴大辦理公共工程防災查核，提升公共工程之安全衛生管理水準

(1) 修正發布「加強公共工程勞工安全衛生管理作業要點」，並督導公共工程落實執行。

(2) 加強污水下水道工程、懸臂工法橋樑施工等防災事項。

(3) 檢討研修減災計畫及量化績效指標，並將公共工程防災績效之查核，併入政府採購法之工程施工查核項目，縣市政府納入防災查核機制，以強化公共工程防災作為。

4. 推動高科技廠房之防災舒適環境及健康促進
 - (1) 加強光電、半導體等高科技廠房之工業氣體、化學物質、高壓氣體等之使用安全管理。
 - (2) 研議推動危險物、有害物之化學物品等之採購管理。
 - (3) 強化新建高科技廠房之施工安全。
 - (4) 推動舒適、友善之工作環境及健康促進。
5. 落實道路交通及施工安全管理
 - (1) 督促使用道路施工廠商設置交通管制設施、標誌、號誌及採取措施。
 - (2) 經主管機關許可挖掘道路而不依規定樹立警告標誌者，依道路交通管理處罰條例處罰。
 - (3) 高空工作車、卡車起重機、高壓氣體槽車等研議列入車輛檢驗及道路安全管理。
6. 強化水下、船上、港區及水庫施工作業安全
 - (1) 督導潛水作業、港區裝卸及水庫施工等作業安全。
 - (2) 於海下、港口及水庫之工程採購之採購規範，要求投標廠商需有符合異常氣壓危害預防標準之專業人員。
 - (3) 將工程招標之採購資訊主動提供給勞委會及各勞動檢查機構，以建立潛水作業施工之相關個案資訊。
 - (4) 經濟部、交通部主管各港務局進行督導及稽查發包工程之安全衛生維護。
 - (5) 督導協助船舶作業、漁船漁撈作業等裝置衛星定位，穿戴適當救生衣物及設置消防器材。
7. 環境衛生清潔服務業勞工安全衛生維護工作
 - (1) 加強廢棄物回收作業安全衛生管理督導。
 - (2) 督導各縣市政府及鄉鎮市公所宣導及落實行駛中之垃圾車外部禁止搭載人員規定。
 - (3) 各縣市政府、鄉鎮公所辦理清潔隊員安全衛生管理及宣導。
 - (4) 道路清潔人員之警示、防護及作業安全示範等宣導活動。
8. 督導及維護輻射作業勞工安全衛生工作
 - (1) 強化核能電廠之游離輻射危害預防機制，減少危害發生。
 - (2) 建立非破壞性檢測事業單位操作人員輻射暴露防護及管制工作。
9. 學校實驗室、試驗室及實習工廠安全衛生輔導及管理工作
 - (1) 持續督導評鑑及補助高級中學以上學校建構職業安全衛生體系。

- (2) 指定國民中學之實驗室及試驗室適用勞工安全衛生法。
 - (3) 研議推動學生安全衛生教育向下扎根工作並納入學校教育課程內容。
10. 加強危險物品運輸安全管理及長途駕駛安全
- (1) 加強危險物品運輸安全。
 - (2) 研議訂定長途駕駛合理工時規範。
11. 加強廠場消防安全及爆竹煙火工廠安全稽查
- (1) 加強廠場消防安全，減少火災爆炸災害。
 - (2) 加強執行爆竹煙火工廠安全稽查及管理。
 - (3) 取締違規地下爆竹煙火工廠。
12. 醫療保健服務業勞工生物危害防止工作
- (1) 跨部會研議訂定醫療保健服務業勞工安全衛生標準之可行性，避免從業勞工之生物感染等危害。
 - (2) 加強醫療保健服務業護理人員等針扎、尖物刺傷之通報與追蹤，並鼓勵使用安全針具並建立防護計畫。
13. 落實液化石油氣容器管理
- (1) 健全液化石油氣容器檢驗管理體系。
 - (2) 落實營業用液化石油氣容器（50 公斤以下）檢驗管理機制。
 - (3) 研議 50 公斤至 500 公升之液化石油氣容器之管理機制。
 - (4) 500 公升以上液化石油氣容器之管理機制。
14. 事業單位化學品全球調和制度推動工作
- (1) 協助中小型事業單位推動化學品全球調和制度。
 - (2) 提供相關事業單位之宣導及輔導措施。
 - (3) 於國營事業單位建立勞工化學品管理之示範單位。

(二) 檢討修訂職場防災法規

檢討研修勞工安全衛生法、各項危險機械、設備、化學品、工作環境危害預防及職業災害勞工保護法職災預防專款等相關法規。

(三) 建構國家級職業安全衛生制度

為持續降低職業災害，除推動現有防災措施外，有必要參考 2006 年國際勞工組織(ILO)之「職業安全衛生架構公約」，建構國家級職業安全衛生制度。

1. 建構化學物質登錄管理與資訊應用機制

化學物質安全管理已成為國際遍關注及重視議題。我國目前對於化學

物質，缺乏強制登錄與動態更新之完整機制，各目的事業主管機關無法及時掌握化學物質清單及其流佈資訊，自無法全面性針對可能發生重大化學災害之危險源，進行必要管理、阻絕與預防。亟須建立國內化學物質登錄管理機制，以透過預先登錄、登記作業，初步掌握國內實際化學物質之清單資訊，再藉由評估、授權與限制等措施，來管理境內化學物質使用。前揭化學物質登錄管理與資訊應用機制，涉及環保署、農委會、經濟部、消防署、衛生署及勞工委員會等部會，為有效掌握管理國內生產、輸入、使用之化學危害物質，建構跨部會化學物質登錄管理與資訊應用之平臺，蒐集並建立化學物質資料庫與新化學物質登錄機制；藉由共同資訊平台，跨部會分享化學物質物理危害、健康危害及環境危害等一致性資訊，以減少化學物質引起火災爆炸及危害國人健康與環境之衝擊。

2. 建構機械設備本質安全驗證制度

依國內職業災害統計資料顯示，災害類型以切、割、夾、捲等發生最多，其原因多由動力衝剪機械、紡織機械、金屬加工機械、塑膠加工機械、造紙機械等機械所造成，國內雖已推動機械器具型式檢定制度多年，確保機械之本質安全，惟僅佔整體機械產品之一小部分，因此有必要建構機械安全驗證制度及標準建置計畫，將規劃推動實施鑽床、銑床、綜合切削中心機、CNC車床、塑膠射出成型機、粉碎機、滾筒機等之安全驗證，以落實機械安全源頭管理，降低機械危害。

3. 建構營造災害防制計畫

營造工程由於施工過程變異性大、勞工流動率高，以及受天候等環境影響，致發生職業災害之比率，較其他產業高出約三至四倍，因此有必要規劃建構營造災害防制計畫，並推動營造業職業災害防制工作，規劃營造安全管理驗證制度，開發土木、建築各類營造分項工程安全衛生技術及教育訓練教材，辦理各層級人員營造分項工程安全衛生教育訓練，以減少營造災害。

4. 建構國家級防爆電氣驗證制度

國內化工廠、瓦斯灌裝場等之火災爆炸災害，其中部分係因電氣設備高溫及火花所造成，如裝設適當之防爆電氣設備，即可預防類

似災害。國內目前對於電氣防爆相關技術未普遍引進，亦無專業之認證機構實施驗證，導致使用防爆電氣設備之可靠度不高，因此有必要規劃建構跨部會合作型之防爆電氣驗證計畫，推動試行防爆電氣設備認證制度，以確保防爆設備之性能品質，並開發防爆電氣設備教材，提供技術諮詢，以促進技術升級，降低火災爆炸等災害。

5. 研議建構化學災害防制計畫

為完備我國化學品安全管理機制，有效進行化學災害之預防、阻絕與控制，整合我國既有資源，完備化學災害緊急應變機制，並建置全國化學災害預防、通報、調查、績效改善追蹤系統，有必要研議建置「國家級化學災害防制計畫」，切實運作，以達成保障安全健康與化學品安全使用之目標。

(四) 推動臺灣職業安全衛生管理系統(TOSHMS)

為激勵及擴大國內事業單位的參與，加速職場風險管控能力向上提升及與國際接軌，除應積極研修法規規定高風險且大型的事業單位需優先推動職業安全衛生管理系統外，並應引導國內企業將安全衛生管理內化為企業營運管理之一環，逐步邁向系統化之職業安全衛生管理制度發展，有效降低工作場所危害及風險。

1. 推動制定臺灣職業安全衛生管理系統(TOSHMS)國家標準

(1) 制定「臺灣職業安全衛生管理系統國家標準」，提昇我國產業安全管理水準與國際競爭力。

(2) 推動廠場導入風險評估運動，落實 TOSHMS。

2. 發展臺灣職業安全衛生管理系統驗證制度，鼓勵事業單位提升安全衛生自主管理水準

(五) 加強勞工參與安全衛生預防

1. 建立工會或勞工代表參與安全衛生預防

(1) 建立工會或勞工代表參與作業環境測定、健康檢查及配工機制。

(2) 邀集工會團體、婦女團體等參與「勞工安全衛生法」之修正，並修法明定勞工參與安全衛生權限。

2. 辦理工會及公會幹部之安全衛生研討及訓練

(1) 擴大辦理工會及公會幹部安全衛生研討會，凝聚各項職場防災共識與優先發展重點。

(2) 與相關工會及公會團體合作分區辦理相關之安全衛生專業訓練，提升事業單位及勞工防災知能。

3. 開啟管理階層對話機制

針對高風險之事業單位，辦理高階主管安全衛生座談會，必要時由各勞動檢查機構首長親率主管赴高職災事業到府座談，以輔導經營階層增進其安全衛生管理能力，提升其防災知能，促使事業單位由上而下落實各項安全衛生工作。

(六) 強化職場安全衛生輔導機制

在提供輔導改善及技術諮詢服務的架構下，規劃建構職災技術研發與輔導服務網，提昇事業單位及勞工防災知能。另一方面結合民間防災團體或學術機構，成立防災改善輔導技術小組及防災改善網路諮詢服務平臺，提供防災改善輔導團技術支援協助，發揮防災改善技術智庫功能。

1. 推動安全衛生在地扎根計畫

規劃「安全衛生在地扎根計畫(蒲公英計畫)」，結合並充實地方政府勞政單位之防災能量，實施「工安輔導到府」、「教育訓練、宣導到位」等減災策略，就近對散佈地方各角落中小型事業及微型工程等施予臨廠輔導或防災宣導訓練，亦即強化各縣市勞工安全衛生業務，落實防災資源在地扎根，發揮「蒲公英」精神，將工安種子散播至弱勢職場，進而強化地方政府之安全衛生專責人力與能力，建構全國性職災防護體系。

2. 實施中小事業安全衛生設施補助

為鼓勵中小企業汰換不安全機器、設施或防爆電氣設備等，提供相對經費補助，並提供技術諮詢服務，以全面推動機械、設施或防爆電氣設備之本質安全等，從源頭降低災害風險。

3. 實施機械、高壓氣體等安全專案輔導

為預防切、割、夾、捲、火災、爆炸等災害，針對事業單位之機械安全防護、防爆電氣設備、高壓氣體設施等實施重點專案輔導，並推動安全管理制度，以改善現場之安全設施。

(1) 推動機械安全防護：落實機械本質安全化，消弭機械傷害。

(2) 實施高壓氣體設施輔導：提升高壓氣體設施安全管理體制，並輔導協助廠場，改善現場安全設施，減少火災爆炸及毒氣洩漏災害發生。

4. 實施高危險、高危害行業專案輔導

整合政府、民間專業機構及大型企業之安全衛生輔導資源，建立職災預防輔導系統，針對傳統中小企業或高風險事業實施臨場診斷及輔導，建置

防災改善技術工具，協助其改善工作環境，以預防職災之發生。

成立防災改善輔導技術小組，辦理高暴露危害行業之輔導改善技術，提供第一線防災改善輔導團體防災技術諮詢服務，提升事業單位安全衛生設施再投資。並請各部會與國內相關學術機構、業界、民間團體合作加強減災相關設備研發與推廣應用，針對高風險事業實施臨場診斷及輔導，建置防災改善技術工具，協助其改善工作環境，以預防職災之發生。

(七) 建置職業衛生危害預防及作業環境監視系統

為改進目前職業衛生制度推動偏重作業環境測定及實驗室認證管理等技術面細節，對於勞工作業場所製造或處置之化學物質及其他危害勞工健康狀況，各行業整體分佈情形、勞工暴露情況等完整資料，仍有待建構。

1. 研議建置職業衛生危害預防及作業環境監視系統

(1) 研議建構職業衛生危害暴露資訊及作業環境監視系統

將研議藉由勞工作業環境危害物暴露情況蒐集與分析之資訊監控及推動改善工作危害之架構，完整監控勞工暴露於各別危害物質及推動行業別之危害暴露改善措施，達成持續改善勞工作業環境及減少職業災害之目的。

(2) 高危害環境改善輔導及推廣

將勞工安全衛生研究所已完成六個高風險行業（鉛、鑄造、膠帶業、合成皮、泡綿及餐飲業）輔導計畫所製作改善宣導、輔導、危害預防技術手冊等輔導改善工具，利用蒲公英計畫之人員逐步推廣至所有事業單位，達成降低勞工於高危害環境暴露，預防職業疾病之發生。

(3) 研議推動通風工程效能驗證制度

通風工程之效能驗證為職業衛生之基礎工作，為建構我國高危害風險作業勞工之通風效能驗證機制，將研議建立我國通風效能驗證規範、驗證專業人員、教育訓練及輔導等制度，使事業單位已設置通風設備及規範新設置工業通風設備通過效能驗證規範，確保事業單位

設置通風設備之運轉，維修保養過程均可確有其設計時之防護效能，維護勞工健康及預防職業疾病之發生。

(4) 研議推動個人防護具效能標準及驗證制度

勞工如因作業環境危害難以改善或從事緊急搶救作業必須使用個人呼吸防護具等防護具從事作業時，防護具之安全使用為保護勞工安全與健康之最後保護防線，有待研議建立勞工使用個人防護具效能驗證制度，以藉由檢討現行各類個人防護具之國家標準，蒐集國際組織標準，逐年訂定防護具效能驗證標準及驗證規範，跨部會協商效能驗證與分工推動事宜，以確保其防護效能。

2. 實施作業環境監測機制

鑑於勞動檢查機構人力嚴重不足，規劃委託合格作業環境測定機構進行重點事業單位工作場所之作業環境測定，以建置事業單位有害作業環境、有害物使用暴露基本資料，俾利加強辦理有害作業危害預防監督檢查，督促業者辦理各項改進事項。

(八) 建構職業健康服務體系

1. 建構全國醫療機構職業傷病通報體系

為因應我國當前職業病診斷率及通報率較先進國家偏低之問題，必須建立各醫療機構之職業傷病診斷及處置個案之通報系統，逐年提升職業傷病通報數量，解決我國職業病低估之問題。

2. 建構全國醫療機構之職業傷病診治網絡

對於本會補助成立各區職業傷病診治中心醫療機構，藉由相關經費補助要求其就近結合區域醫療機構合作開設職業病門診或為職業傷病診治網絡，97年已藉此擴展全國職業病門診數由現行每週56診次增加為每週90診次（每週可增加34診次），預計三年內可增加至每週110診次，以提供勞工職業傷病更親近性之診斷、治療、調查、鑑定及通報等服務。

3. 研修及制定職業疾病認定基準

對於勞工委員會已研訂108種職業病認定基準供醫師診斷及認定職業疾病參考，因應國際上對於職業疾病認定基準修正之趨勢及變遷，並滿足我國勞工之工作方式與型態改變之本土需求，將蒐集與分析國內外相關認定基準之資料，檢討修正或增訂職業疾病認定基準，如職業性癌症、勞工職業引起心理壓力之認定基準需求、肌肉骨骼傷害現場暴露鑑定標準方法與判定準則共識等，提供醫師診斷職業疾病參考，降低勞資爭議。

4. 建構職業疾病個案之專業調查制度

對於政府依法委託勞工職業傷病之調查案件或指定之調查醫師，可依據法規之委託或授權，比照檢查員權限，由受委託之醫師進入事業單位實施調查，事業單位不得拒絕；另調查過程需要勞工作業環境測定或人因工程暴露評估時，相關專業人員應共同組成調查團隊。勞工委員會將研訂並建構「職業疾病調查」之方法、要項、程序及其他必要事項等制度，使醫師更能正確診斷與判定勞工罹患職業疾病之因果關係判斷。

5. 協調研議增加職業醫學專科醫師

因應職業疾病通報及個案調查、診斷、治療等服務量之增加，需要培訓更多職業醫學專科醫師，研議規劃職業疾病診斷認定所需之職業醫學專科醫師培訓。

6. 研議辦理產業服務醫師及護理人員訓練

為建構全國勞工基本健康照護體系，加強中小企業勞工健康服務措施，研議規劃經由職場健康照護相關訓練合格之產業服務醫師及護理人員，協助雇主辦理危害評估、選工、配工、健康促進、健康諮詢等服務，提供勞工更完善之健康照護。

7. 辦理勞工健康檢查醫療機構之醫護人員訓練

為強化辦理勞工體格檢查及健康檢查之指定醫療機構醫護人員之職業衛生相關知能，研議擴大辦理醫護人員職業醫學、職業衛生護理及勞工安全衛生訓練，結合醫療保健與職業衛生專業，提昇勞工健康檢查效能。

8. 推動勞工健康促進計畫

鑑於因工作導致之壓力、疲勞、過勞、憂鬱等，除會影響員工心理、生理健康外，也會造成職場暴力等問題，進而影響工作品質及生產力，勞工委員會將與衛生署等單位跨部會共同合作，將適當營養、休閒運動、壓力處理、人際支持、健康責任及自我實現等六項健康生活型態之推動，列為計畫之主軸，期望藉由推動健康促進之各種措施，督促事業單位以自主管理方式，推動員工協助方案、重視組織調整及教導員工面臨職場心理壓力之管理與調適技巧，以有效降低勞工工作壓力，增進身心健康與工作滿意度。

9. 研議建立基本職業健康服務推進機制

研議建立職業健康服務推進機制，派駐勞工健康照護服務醫護人員及職業安全衛生專家等專業人員至各廠區，建立到廠服務制度，提供完整之勞工安全健康服務，包括事故預防、職場人因工程改善、職業骨骼肌肉傷害預防指導、健康體能促進等，並完成事業單位勞工健康服務績效評估。建置事業單位健康基本資料及資訊網路平臺，提供諮詢及教育訓練服務，配合現場實際狀況進行教育訓練，作為資源整合及資訊交流機制，並提供 e-learning 服務。

(九) 有效運用檢查人力，強化防災效能

1. 風險管理分級檢查制度

- (1) 列管高職災、高違規之營造工地及廠場（包含其承攬廠商），對其實施高強度、高頻率之檢查，促使其積極改善工安。
- (2) 針對高風險事業單位或作業活動，規劃實施各項專案檢查計畫（如火災爆炸預防、墜落災害預防、感電預防、缺氧危害預防等專案檢查）。
- (3) 對起重吊掛、廣告招牌安裝、路樹養護及使用道路施工等臨時性、短暫性且危險性高之作業實施動態稽查。
- (4) 針對石化業歲（大）修、大型支撐架、施工架組拆、局限空間作業等施工期短又具高危險之作業，實施作業期程申報制度，精確掌握石化歲修、施工架組裝或拆卸作業期程進行精準檢查。

2. 職業傷殘災害預防專案計畫

優先列管高致殘率之金屬製品製造業、機械設備製造修配業、運輸工具製造修配業、塑膠製品製造業及金屬基本工業等，以動力衝剪、鋸切、鍛造及滾軋等機械之安全防護、緊急制動等安全裝置與維修停止運轉之上鎖等安全管理機制為檢查重點，有效防止捲夾、切割及維修等肇致災害。

3. 重點區域機動檢查機制

針對營造工程集中區域及重大專案工程（如國道 6 號工程、機場捷運工程）等設置「駐點檢查站」，隨時派員實施機動性監督檢查，有效避免事業單位心懷投機，防範業者利用檢查間隔期間輕忽安全設施設置與管理作為之陋習。

4. 研議連續生產檢查機制

研議「系統設備運轉中檢查」制度，提升系統風險管理水準，將內部檢查停機之經濟損失，有效轉化阻卻風險相關機制之投資，並將占危險性設備總受檢量總數約 7 成之連續生產設備，共同合作仿效歐美日作法，試辦由事業單位自行保安檢查之機制，並定期召開雙邊會議，督導進度與檢討執行方式及績效。

5. 強化防災檢查工具

針對勞動檢查涉及之各項專業知識，以知識管理之原理發展合適之各類訓練課程，協助勞動檢查人員掌握不同產業別、機具設備及各類作業形態的危害特性及檢查重點，以有效執行各項防災工作。

6. 提升危險性機械及設備製造品質

對未經型式檢查合格而製造、修改危險性機械或設備者增訂罰則；強化主任設計者及施工負責人管理機制。

7. 加強裝卸吊掛作業安全管理

確實要求鋼鐵業與港區裝卸業者，妥善規劃吊掛作業動線，並實施輔

導與專案檢查；另掌握起重機維修作業名冊，實施防墜及感電講習，並針對肇災率較高之事業單位、租賃業者與操作人員，列冊加強檢查及宣導。

8. 檢查輔導工程監造單位加強安全查核

重大工程皆有監造單位建築師或工程顧問公司派人於現場監造，且均為適用勞工安全衛生法之事業，藉由勞動檢查機構加強檢查監造單位勞工安全衛生管理落實情形及要求監造單位加強工地作業之安全查核，有助於重大工程落實防災工作。

9. 掌握勞工有害物暴露促進勞工健康

委託合格作業環境測定機構進行重點事業單位工作場所之作業環境測定及輔導；與相關單位合作實施勞工作業環境化學性、物理性、人因性及生物性因素現況調查；收集並建立事業單位工作場所之有害物暴露資料庫。

(十) 加強防災宣導行銷，建立全民工安意識

1. 鼓勵全民參與全國職場安全健康週活動

為建構國民參與工安機制，有效增進全民職場防災知識與技能，全面提升我國工安水準，並彰顯政府對勞工生命安全與健康的重視與永續關懷，持續結合政、勞、資、學及有關團體等資源，擴大推動「全國職場安全健康週」活動，透過國家工安獎表揚活動、工安金句徵選、診斷輔導、工安會議及工安走透透等系列宣導活動，鼓勵民眾參與推動職場安全衛生工作，以提升工安宣導行銷之能量，達成減災目標。

2. 強化安全衛生專業網路功能

規劃建構整合性職場安全衛生專屬網路及知識管理平臺，善用本會、檢查機構、勞工安全衛生研究所及其他有關機關(構)、合作夥伴之電子報、網站等資訊網絡，不定期傳送防災檢查動態、安衛宣導資料或最新職災案例，詳載各單位活動訊息、相關資訊與計畫執行成果，並進行整合性的行銷、宣傳與監督統籌，剷平各單位知識藩籬，擴展防災知識與經驗分享範疇。

3. 辦理工會及公會團體所屬會員安全衛生教育訓練

針對無一定雇主勞工之工作特性，辦理各項勞工安全衛生教育訓練，增進其防災知能，並選定職業災害較高之營造業、金屬製品製造業、機械設備製造修配業、運輸工具製造修配業等，針對被夾、被捲、墜落、滾落、物體倒塌、崩塌、被撞、被刺、割、擦傷等職業災害特性，與相關工會及公會團體合作分區辦理相關之防災專業訓練，提升事業單位及勞工防災知能。

4. 加強全民生活安全教育

職場安全文化源於國民居家休憩活動危機意識之提升，勞工委員會規劃與教育部、內政部、社區大學、工會相關團體合作開辦生活安全教育，提供民眾、學生等生活安全與健康教育訓練、常識、防災訊息，促進全民安全意識。

(十一) 落實職場安全衛生教育訓練

為提昇勞雇雙方防災知識及危險認知能力，以目標管理來強化安全衛生教育措施，透過全面原則（即涵蓋各階層勞工）、銜接原則（即分層級強化）、整合原則（即涵蓋各領域）及融入原則（即融入生活），除政府需積極辦理外，更應整合各機關資源、結合及善用民間資源與活力，永續發展職場防災教育訓練制度，塑造安全衛生紀律文化。

1. 推動技能檢定與評鑑並行制度，落實安全衛生教育訓練成效

為實施"訓練與考試分離政策"，落實職業訓練法有關技能檢定之規定，以提昇危險性機械、設備等應著重技術與操作知能者證照之有效性，逐年規範經中央主管機關公告之教育訓練職類者，其使用之場地、實習機具及設備，應經技術士技能檢定評鑑合格，其訓練後之測驗應經技術士技能檢定合格。透過公平性、可靠性及專業性的評鑑機制介入，對於現行教育訓練管理、制度及成效作以公權力介入方式直接督促及評核，作為改善安全衛生教育訓練之輔助工具。

2. 加強就業前及在職安全衛生教育，建立正確安全衛生態度

推動高中職、國中安全衛生教育訓練，普及安全衛生觀念，建立正確安全衛生態度，提昇學生就業前安全衛生知識與技能。加強墜落、倒塌、崩塌、感電等危險工作場所無一定雇主勞工安全衛生教育訓練，使勞工具備工作前之安全衛生能力。另對於工會幹部、無一定雇主勞工等，提昇安全衛生知識與技能。

3. 協助特殊弱勢族群職場安全衛生教育訓練，增進防災知能建置原住民職業災害預防網頁專區

(1) 辦理原住民職場安全衛生預防策略

建置原住民職業災害預防網頁專區，深入部落或原住民聚集處設立五處工安資訊電腦查詢系統，並於部落及都會區教會設立5處職業災害預防宣導教室，並辦理宣導與諮詢服務。

(2) 辦理漁民職場安全衛生預防策略

針對落海及漁船故障、火災等事故，推動職災減災計畫，並研擬遠洋漁業漁民中風、心臟病等慢性病預防減災計畫；配合國際海事公約及整合漁政、港務、外交等行政資源，推動漁船安全檢查及自我風險評估計畫；辦理沿近海及遠洋漁業職業衛生流行病學調查及輔導計畫，並推動漁民健康促進及中高齡漁民保健計畫，針對好發於漁業之骨骼肌肉酸痛、重體力搬運及長時間作業，研擬預防保健措施及巡

迴輔導。

製播漁民職場安全衛生預防、疾病預防、漁民保健、漁民落海、漁船故障及火災等事故之宣導節目。

(3) 協調研議外勞職場安全衛生預防策略

持續編撰外勞安全衛生教材，持續提供外勞安全衛生資訊網頁，並進行外勞工作環境安全衛生狀況之認知調查。

(十二) 擴大安全衛生資源與合作

1. 成立職業安全衛生國際交流合作小組

職業安全衛生發展依賴全球合作策略及資訊經驗之分享，日本、韓國等鄰近國家均設有國際交流專責組織，我國現階段擬整合部會、業界、學界及非政府組織資源參與國際交流合作，並將我國勞工安全衛生重要方案、制度，職業災害統計、勞動檢查年報及安全衛生研究成果，建置於平臺供國際瞭解我國進步之情形。

2. 研議建置「Taiwan ILO-CIS」計畫與國際資訊平臺接軌

ILO 已在全球 150 個國家建置 ILO-CIS 資訊合作與分享平臺，研議建置我國「Taiwan ILO-CIS」計畫以與國際資訊平臺接軌，可提供國內研究單位、非政府組織與各部會共同參與。

3. 強化安全夥伴合作關係

與大型企業、工程主管(辦)機關、工業區或同業組成之會員團體、相關專業團體等，在減災共同願景下，以互信、互惠之原則，建構夥伴關係，並藉由結合彼此的防災資源，協助合作夥伴改善並提升整體職場安全衛生水準，達成預防職業災害之目標，並將安全理念深植於安全夥伴，內化為每位員工之思維及行為模式，形塑企業安全文化。

4. 研議推動產業保險參與職災預防及風險管理計畫

強化鍋爐等危險機械設施產業保險機制；鼓勵保險業配合職災預防提供相關服務，以協助產業規劃其風險管理。

5. 推動「全民監督營造安全機制」

基於「政府資源有限，民力無窮」理念，利用民間力量共同監督營造工地之安全衛生，除訂定全民監督工地安全衛生之規範，成立專屬之營造工地改善安全衛生輔導單位外，並透過檢舉營造工地之安全衛生缺失，經由輔導機制之進行，要求營造工地改善安全衛生，以「檢舉、輔導、追查」之配套作法，有效減低營造業職業災害。

(十三) 強化墜落災害預防能量及防災技術

1. 加強營造作業墜落防止

針對營造作業最易發生墜落之施工架、樓板開口、屋頂、電梯間及捲揚機吊料作業等，以加強檢查方式，強力要求包商設置完備之安全防護設施。

2. 於規劃設計階段導入防墜設施

促請業主及設計單位於工程規劃設計階段將作業過程之防墜設施，列入設計項目之一，並依設計結果量化編列所須經費及核實支用，確實要求承攬廠商依合約圖說施作，確保從事作業勞工於安全設計無虞墜落之工作場所作業，有效提升工作場所之安全性。

3. 提升國內墜落災害防範水準

規劃引進國外防墜相關防護器具及工程技術，除透過宣導、輔導方式供事業單位參採，確保勞工工作安全外，並提供相關單位參考制定防墜器材之國家標準，提升國內墜落災害防範水準。

4. 加強都會區小型營繕作業查察工作

都會區小型營繕作業，因其具有時間、地點及對象均不易掌控等特性，向為防災工作不易著力之處，針對該等作業將規劃採「小蜜蜂」之巡邏指導方式，提供各式墜落宣導資料及規勸制止危險作業，拓展墜落災害保護範圍。

二、分期（年）執行策略與分工

陸、資源需求

一、人力：由勞委會、相關部會、直轄市及各縣市政府現有人力辦理為原則。

二、經費：本方案所需經費由各主、協辦機關按年度額度內預算支應。

柒、預期效益及影響

一、降低勞工保險職業災害千人率至千分之四以下，落實政府保護勞工安全健康之基本政策。

二、危險性機械設備及有害化學品產品安全，由「使用端管制」進步為「源頭管制」，達到先進國家管控水準。

三、提供基本職業衛生與健康照護，使所有勞動者均能就近獲得職業健康照護服務。

捌、管制考核

一、本方案所規定各項目，應由各主（協）辦機關研訂具體作業計畫或配合措施，積極加強推行，貫徹實施。

二、本方案由勞工委員會定期追蹤管考各工作項目辦理情形，彙整後提報「協調工作會報」報告，並每年檢討執行成效報院備查。考評績優者，另訂辦法敘獎。

附錄 2

100 年勞動檢查大事紀

- 一、 99 年 12 月-100 年 2 月 由於年關將近，部分高危險性行業可能因趕工而疏忽安全管理，或因進行歲修或小型修繕、清理等作業而增加災害風險，為強化歲末及春安期間之宣導、檢查及輔導措施，督促業者重視工安並協助其落實自主管理，強化相關高危險行業之防災作為，辦理 99-100 年歲末及春安期間加強工安實施計畫，執行期間自 99 年 12 月 24 日起至 100 年 2 月 7 日止。
- 二、 100 年 1 月 有關 100 年度至 101 年度危險性機械及設備代行檢查業務之行政委託，於 99 年底經本會辦理公開評選，指定中華鍋爐協會、中華壓力容器協會、中華民國工業安全衛生協會為代行檢查機構，分北、中、南 3 區辦理代行檢查業務。
- 三、 100 年 1 月 完成「工業區安全伙伴延續計畫-100 年度工業區安全伙伴促進計畫」議價及簽約，計畫執行單位為中華民國工業區廠商聯合總會。
- 四、 100 年 1 月 鑑於每年歲末年終期間，事業單位常增加產能、追趕工程進度、大樓外牆清洗、儲槽清理、屋頂維修、機械設備汰舊換新或從事歲修作業，由於人員及機具、設備進出、使用頻繁，相對也提高發生職業災害之風險，因此發布新聞稿呼籲事業單位「加強年終及歲修作業安全」，務必做好各項安全設施及落實工安管理。
- 五、 100 年 1 月 100 年農曆春節假期 6 天，鑑於先前曾於過年期間發生勞工傷亡及火災等重大事故，及開工後勞工易有「假期症候群」，各行各業於開工時常因疏忽工作上應注意事項而釀災，為提醒事業單位對於勞工安全衛生工作，不能因年節之輕鬆氣氛而鬆懈，發布新聞稿呼籲各行各業「加強春節期間及年後

開工安全」。

- 六、 100 年 1 月 召開勞工安全衛生促進方案防災執行組第 7 次會議，研商、檢視及協助各項細部工作事項之推動，並將相關研議議題提報減災會報報告。
- 七、 100 年 2 月 召開「職業安全衛生促進方案協調工作會報」第 8 次會議，邀集各部會及直轄市政府，共同就防災議題考核各部會減災工作辦理情形，並於會中依會報下設之「防災執行組」、「法規制度組」、「技術支援組」3 組進行分組報告，研商結合各部會資源共同減災。
- 八、 100 年 3 月 假本會勞工安全衛生研究所辦理「100 年度危險性機械設備專業檢查訓練」，學科課程時數合計 60 小時，以養成檢查員執行檢查所需之專業知能，各勞動檢查機構派訓共 15 人，另為協助事業單位培訓危險性機械設備管理人才，開放報名參訓共 13 人，總計 28 人參加本項訓練。
- 九、 100 年 3 月 100 年度賡續辦理「危險性機械及設備代行檢查業務執行情形滿意度調查案」，於 100 年 3 月 22 日召開採購評選會議，將委託中華徵信所企業股份有限公司以問卷調查及電話訪查 2 種方式實施調查，俾瞭解事業單位對代檢人員之品德操守、專業效率、服務態度等看法，作為代檢業務管理政策訂定之參考。
- 十、 100 年 3 月 行政院勞工委員會為提升全民對勞工工作環境安全的關注，推動「全民督安」計畫，由主任委員王如玄親自主持全民督安通報專線啟動儀式，藉由全民皆「工安尖兵」之概念，希望大家共同關心勞工安全衛生工作的問題。計畫執行單位為「中華民國工業安全衛生協會」，只要民眾發現勞工工作環境有不安全的情況，主動通報「全民督安」專線，經計畫執行單位認定後將發給每件 300 元之協助調查訪問費。
- 十一、 100 年 4 月 本會王主委親自率隊就國道一號五股至楊梅段拓寬工程之 12 個

施工標段實施無預警之突擊檢查，以督促交通部國工局、監造單位及施工廠商加強安全衛生管理工作；檢查結果共計部分停工 7 標，罰鍰 99 萬元，其中主要缺失計有 21 項，由本會北區勞動檢查所要求事業單位限期改善，停工之工作場所，應由施工廠商改善完成，經北區勞動檢查所同意後始得復工。

十二、 100 年 4 月 本會為激勵勞動檢查機構，有效提升勞動檢查效能，減少職業災害，並從相關業務要項評量勞動檢查機構績效，健全勞動檢查組織功能發展，於本(100)年 4 月 12 日至 27 日辦理「99 年度勞動檢查機構績效考評」，考評依檢查機構規模分為 A、B 兩組；A 組中「本會北區勞動檢查所」評列為優等，其餘各檢查機構均為甲等；B 組中「南部科學工業園區管理局」評列為甲等，其餘有關機關所設檢查機構均為乙等，對考評績優單位，預定於本年 11 月辦理之「全國勞動檢查員工作會報」中加以頒獎表揚。

十三、 100 年 4 月 召開勞工安全衛生促進方案防災執行組第 8 次會議，研商、檢視及協助各項細部工作事項之推動，並將相關研議議題提報減災會報報告。

十四、 100 年 4 月-100 年 5 月 辦理勞動檢查員化工廠火災爆炸災害預防檢查專業訓練 3 場次，提升勞動檢查員對化工廠之製程安全專業知能及協助與督促事業單位做好安全衛生設施及落實自主管理。

十五、 100 年 4 月 召開「職業安全衛生促進方案 99 年績效考評會議」，由本會長官及邀請之外部專家學者組成考評小組，就各單位所送書面資料進行考評，考評結果並於 5 月 16 日以勞檢 1 字第 1000150507 號函請各機關依據敘獎要點配合辦理後續敘獎事宜。

十六、 100 年 5 月 訂頒「危險性機械及設備型式檢查注意事項」及「熔接檢查注意事項」，以落實型式檢查及熔接檢查規定之執行，加強對製造廠之管理，並齊一勞動檢查機構及代行檢查機構之檢查尺度。

- 十七、 100 年 5 月 訂定發布「勞動檢查機構執行停工及復工作業要點」齊一執行作法。
- 十八、 100 年 5 月 為加強地方政府工程主辦機關工程人員對施工安全管理之知能，有效落實工程規劃設計及施工階段之安全管控，降低公共工程之職業災害，本會於北、中、南 3 區辦理「地方政府工程主辦機關工程人員勞工安全衛生教育訓練」4 班次，共計 400 人次參加。
- 十九、 100 年 5 月 召開「職業安全衛生促進方案協調工作會報」第 9 次會議，邀集各部會及直轄市政府，共同就防災議題考核各部會減災工作辦理情形，並進行年度成果報告，另於會中依會報下設之「防災執行組」、「法規制度組」、「技術支援組」3 組進行分組報告，研商結合各部會資源共同減災。
- 二十、 100 年 5 月 為協助督促便利超商業者重視微波爐之正確使用方式與操作安全，提供勞工安全與健康的工作環境，辦理便利超商微波爐使用安全檢查執行計畫，請本會北、中、南區勞動檢查所及台北市、高雄市政府勞工局勞動檢查處，於 5 月 23 日起針對轄內統一超商、全家、萊爾富及來來（OK）等便利超商各實施檢查 10 家，合計 50 家；其中針對風險較高者，實施微波量測合計 20 家。
- 二十一、 100 年 5 月 假中華汽車工業股份有限公司新竹廠辦理北區工業區優良事業單位安全衛生觀摩活動，透過觀摩與經驗分享，增進各工業區安全衛生促進會成員安全衛生智識，並活絡彼此的交流。
- 二十二、 100 年 6 月-100 年 7 月 委託中華民國工業安全衛生協會辦理「危險性機械設備主任設計者及施工負責人在職訓練」，分北、中、南 3 區上課，參訓人數合計約 250 名，使危險性機械設備製造相關人員瞭解法令規定，落實品管、品保措施，提升製造品質。
- 二十三、 100 年 6 月 依據勞動檢查法第 6 條規定公告一百零一年度勞動檢查方針，

由各勞動檢查機構依其轄區之事業單位分佈情形、特性及職業災害概況等，擬定勞動監督檢查計畫，督促雇主改善防災設施，提升勞動檢查效能。

二十四、100年6月 辦理第19屆勞工安全衛生促進會暨第4屆安全伙伴年度工作檢討會，藉由各單位推動防災工作經驗，將過去執行具有減災成效之經驗及成果，提供其他單位學習參考。

二十五、100年6月-100年7月 本會於100年6月29日、7月4日及11日分北、中、南三區辦理「推動勞工安全衛生優良公共工程實務研討會」，會中邀請99年度推動勞工安全衛生優良之公共工程獲選者現身說法，藉由經驗分享的方式傳達公共工程提升勞安管理的做法，共計有700名公共工程施工團隊成員參加。

二十六、100年7月-100年12月 本會依本年公布「勞工工作與生活平衡調查報告」結果，規劃辦理「掃A勞動條件檢查」，要求各勞動檢查機構及地方勞工行政主管機關針對報告所提「超時加班」及「未支付加班費」等主要違反法令事項加強查察，預計於本(100)年度下半年由各勞動檢查機構及各勞工行政主管機關完成檢查1萬廠次。本計畫實際執行11,413廠次（其中勞動檢查機構執行8,713廠次，地方主管機關執行2,700廠次）違法比例為30.7%，除責其應即改善外，均依法由地方主管機關裁罰。

二十七、100年7月 鑑於台中市金典酒店施工架未設置足夠強度之繫牆桿，致受強風吹襲倒塌，造成12人受傷之公共安全災害。本會訂定「獵鷹計畫-取締危險施工架」由各檢查機構列管轄內6層樓以上外牆裝修及新建工程之施工架全面實施檢查。本計畫自100.07.20啟動至100.09.19共列管661個工地，實施檢查938個工地次、停工83個工地次、罰鍰518萬元，執行期間營造工地無發生施工架倒、崩塌災害。

二十八、100年7月 假大東樹脂化學股份有限公司辦理中區工業區優良事業單位

安全衛生觀摩活動，透過觀摩與經驗分享，增進各工業區安全衛生促進會成員安全衛生智識，並活絡彼此的交流。

二十九、 100 年 7 月 召開勞工安全衛生促進方案防災執行組第 9 次會議，研商、檢視及協助各項細部工作事項之推動情形，並研論各部會須配合減災之相關議題及將議題之結論及執行結果提報減災工作會報報告。

三十、 100 年 8 月 假中美和石油化學股份有限公司辦理南區工業區優良事業單位安全衛生觀摩活動，透過觀摩與經驗分享，增進各工業區安全衛生促進會成員安全衛生智識，並活絡彼此的交流。

三十一、 100 年 8 月-100 年 12 月 分北、中、南 3 區辦理「危險性機械代行檢查員第 7 期職前訓練」及「危險性設備代行檢查員第 6 期職前訓練」，採假日上課方式實施，學科課程時數合計各 150 小時，以補充及儲備代檢專業人力。

三十二、 100 年 8 月 召開「職業安全衛生促進方案協調工作會報」第 10 次會議，邀集各部會及直轄市政府，共同就防災議題考核各部會減災工作辦理情形，並進行年度成果報告，另於會中依會報下設之「防災執行組」、「法規制度組」、「技術支援組」3 組進行分組報告，研商結合各部會資源共同減災。

三十三、 100 年 8 月 為預防六輕工業園區發生火災爆炸案，辦理台塑企業高階主管自主管理座談會，除檢視實施勞動檢查後之共同缺失與個別缺失外，並檢討其各項防災設施、管理制度、工安文化及提供該企業勞工安全衛生專業技術諮詢與管理制度建議。

三十四、 100 年 8 月-100 年 9 月 本會與安全伙伴「中華民國建築開發商業同業公會全國聯合會」合作於北、中、南 3 區辦理「建設公司之工地主任、監造人員及勞工安全衛生人員勞工安全衛生查核訓練」共 3 場次，以提升建設公司現場管理人員危害辨識及安全衛生查核能力，合作達成降低建築工程之職業災害，

合計參加人數約 200 人。

三十五、 100 年 9 月 召開便利超商微波爐使用安全檢查缺失改善會議，協助業者改善檢查發現之相關缺失，並辦理「便利超商微波爐使用安全檢查執行計畫」複查，於 100 年 9 月 26 日至 9 月 30 日，由各勞動檢查機構，針對本計畫初查 50 家便利超商門市違反微波爐使用安全檢查事項者實施複查。

三十六、 100 年 10 月-100 年 11 月 假本會勞工安全衛生研究所辦理第 27 期勞動檢查員職前訓練，提升新進人員專業知能。

三十七、 100 年 10 月 召開勞工安全衛生促進方案防災執行組第 10 次會議，研商、檢視及協助各項細部工作事項之推動，並將相關研議議題提報減災工作會報報告。

三十八、 100 年 10 月 假台中市順天本草股份有限公司國際會議廳舉辦全國工業區安全伙伴成果發表暨觀摩活動，除展現 100 年度工業區安全伙伴促進計畫運作成果與執行成效外，亦透過此次活動增進各工業區安全衛生促進會成員彼此的交流。

三十九、 100 年 11 月 辦理「100 年度全國勞動檢查員工作會報」，參加對象為全國勞動檢查員，活動主要內容包括勞動檢查業務分組討論、綜合討論及經驗分享等，藉由團隊研習方式強化檢查溝通技巧，促進全國勞動檢查員工作心得交流，瞭解各勞動檢查機構執行勞動檢查遭遇問題及齊一勞動檢查尺度。

四十、 100 年 11 月 訂頒「固定式起重機桁架走道設置處理原則」，加強對固定式起重機製造廠及使用事業單位之管理，以確保勞工作業安全，避免職業災害發生，並齊一勞動檢查機構及代行檢查機構之檢查尺度。

四十一、 100 年 11 月 召開「職業安全衛生促進方案協調工作會報」第 11 次會議，邀集各部會及直轄市政府，共同就防災議題進行研商，並考核各部會減災工作辦理

情形，並於會中依會報下設之「防災執行組」及「技術支援組」等 2 組進行分組報告，結合各部會資源共同減災。另鑑於本年度國防部及農委會所屬單位發生重大職災死亡案件上升，特請其派員進行專案報告。

四十二、 100 年 11 月 辦理「100 年度危險性機械及設備代行檢查工作會報」，參加對象為全國代行檢查員，活動內容包括分組討論、綜合討論及相關研習課程，藉由團隊研習方式強化檢查溝通技巧，促進全國代行檢查員工作心得交流，瞭解各代行檢查機構執行檢查遭遇問題及齊一檢查尺度。

四十三、 100 年 12 月 於 100 年 12 月 7 日、8 日及 12 日與本會安全伙伴—「中華民國建築開發商業同業公會全國聯合會」辦理南區、中區及北區「建設公司於建築工程委託規劃設計階段考量勞工安全衛生訓練」共 3 場次，共有建設公司負責辦理委託規劃、設計、監造之人員 190 人參加，使建設公司於建築新建工程在規劃、設計階段即能考量勞工作業安全。

四十四、 100 年 12 月 100 年「推動勞工安全衛生優良公共工程及人員」頒獎典禮 12 月 9 日於台大醫院國際會議中心隆重舉行，並由勞委會王如玄主任委員親臨頒獎致詞。本次選拔共有 11 個優良公共工程及 2 位人員獲選，本項選拔活動主要目的是希望藉由選拔安全衛生執行優良之公共工程及人員，予以公開表揚，以激勵公共工程落實安全管理，建立工安文化，作為民間工程之表率，其評選重點在於工程主辦機關、監造單位及施工廠商「三合一」的工安團隊成效。

四十五、 100 年 12 月 歲末至農曆春節期間，為各行各業機械設備汰舊換新、維修保養或趕工最為頻繁之季節，稍有不慎即可能造成災害，規劃辦理 100-101 年歲末及春安期間加強勞工安全實施計畫（自 12 月 13 日起至翌年 1 月 29 日止），督促業者重視工安及協助其落實自主管理，並強化防災作為，讓雇主及勞工平安過年。

四十六、100年12月 辦理「100年度危險性機械及設備型式合格廠商工作檢討會」，邀集國內危險性機械設備型式合格製造廠、勞動檢查機構及代行檢查機構派員參加，活動內容包括法規解說、分組討論及相關研習課程，藉由議題討論及經驗交流，以提升國內危險性機械設備製造品質，保障勞工作業安全。

四十七、100年12月 於100年12月23日、27日及29日與本會安全伙伴—「建設公司決策主管施工安全衛生管理座談會」辦理南區、北區及中區「建設公司於建築工程委託規劃設計階段考量勞工安全衛生訓練」共3場次，共有建設公司決策主管135人參加，使建設公司提升施工安全衛生管理水準，建立尊重生命、以人為本之企業社會責任。

附錄 3

行業分類系統表適用勞工安全衛生法業別參照表

一、全業適用勞工安全衛生法

安衛法各業別	一、農林漁牧業	二、礦業及土石採取業	三、製造業
行業分類系統表	A 大類全部	B 大類全部	C 大類全部

安衛法各業別	四、電力及燃氣供應業	五、用水供應及污染整治業	六、營造業
行業分類系統表	D 大類全部	E 大類全部	F 大類全部

安衛法各業別	七、運輸及倉儲業	八、住宿及餐飲業	九、金融及保險業
行業分類系統表	H 大類全部	I 大類全部	K 大類全部

二、僅該業別適用勞工安全衛生法

安衛法各業別	十、機械設備租賃業	十一、大眾服務業	十二、醫療保健服務業
行業分類系統表	細類 7711、7712、7713、7719	細類 5811、5920、6010、6021、6022、6391、5911、5912、5913	細類 8610、8620、8691、8699

安衛法各業別	十三、修理服務業	十四、洗衣業	十五、國防事業
行業分類系統表	細類 9511、9512、9521、9522、9523、9591、9599	細類 9610	細類 8320

安衛法各業別	十六、廣告業	十七、建築及工程技術服務業	十八、化學原料批發業及化學製品批發業
行業分類系統表	細類 7311、7312、7319	細類 7111、7112	細類 4621、4622

安衛法各業別	十九、燃料批發業	二十、燃料零售業	二十一、運輸工具租賃業
行業分類系統表	細類 4631、4639	細類 4821、4829	細類 7721、7722、7723、7729

安衛法各業別	二十二、電影片製作業、電影片發行業、電影片映演業	二十三、停車場業	二十四、保全服務業
行業分類系統表	細類 5911、5913、5914	細類 5241	細類 8001

安衛法各業別	二十五、休閒服務業	二十六、環境檢測服務業	二十七、家庭電器批發業
行業分類系統表	細類 9321、9322、9323、9324、9329	細類 7121	細類 4561

安衛法各業別	二十八、建材批發業	二十九、機械器具批發業	三十、回收物料批發業
行業分類系統表	細類 4611、4612、4613、4614、4615、4619	細類 4641、4642、4643、4644、4649	細類 4691

安衛法各業別	三十一、家庭電器零售業	三十二、建材零售業	三十三、機械器具零售業
行業分類系統表	細類 4741	細類 4810	細類 4749、4831

安衛法各業別	三十四、浴室業	三十五、不動產投資業	三十六、不動產管理業
行業分類系統表	細類 9690	細類 6700、6811	細類 6891

安衛法各業別	三十七、建築物清潔服務業	三十八、病媒防治業	三十九、綜合商品零售業
行業分類系統表	細類 8120	細類 8120	細類 4711、4719

安衛法各業別	四十、技藝表演業	四十一、獸醫服務業	四十二、動物園業
行業分類系統表	細類 9020	細類 7500	細類 9102