

中華民國九十二年

勞動檢查年報

行政院勞工委員會

中華民國九 三年 月

中華民國九十二年勞動檢查年報

編印者：行政院勞工委員會

地 址：台北市延平北路 2 段 83 號 6 樓

電 話：(02)85902759

網 址：www.cla.gov.tw

印刷者：晟傳文化事業有限公司

地 址：台北市寧波西街 124 之 2 號

電 話：(02)23039471

出版日期：民國九十三年十月

展售處：三 民 書 局

地 址：100 台北市重慶南路 1 段 61 號 2 樓

電 話：(02)23617511

青 年 書 局

地 址：802 高雄市青年一路 141 號

電 話：(07)3324910

五南文化廣場

地 址：400 台中市中山路 2 號

電 話：(04)2260330

國家書坊台視總店

地 址：105 台北市八德路 3 段 10 號 (台視網路事業處)

電 話：(02)25781515 轉 643

定 價：每本新台幣參佰元正

GPN：1009303402

93.10.350 冊

ISBN：957-01-8629-1

一、臺灣地區僱有員工現有製造業事業單位分佈圖

總計：113,444 (九十二年十二月底止)

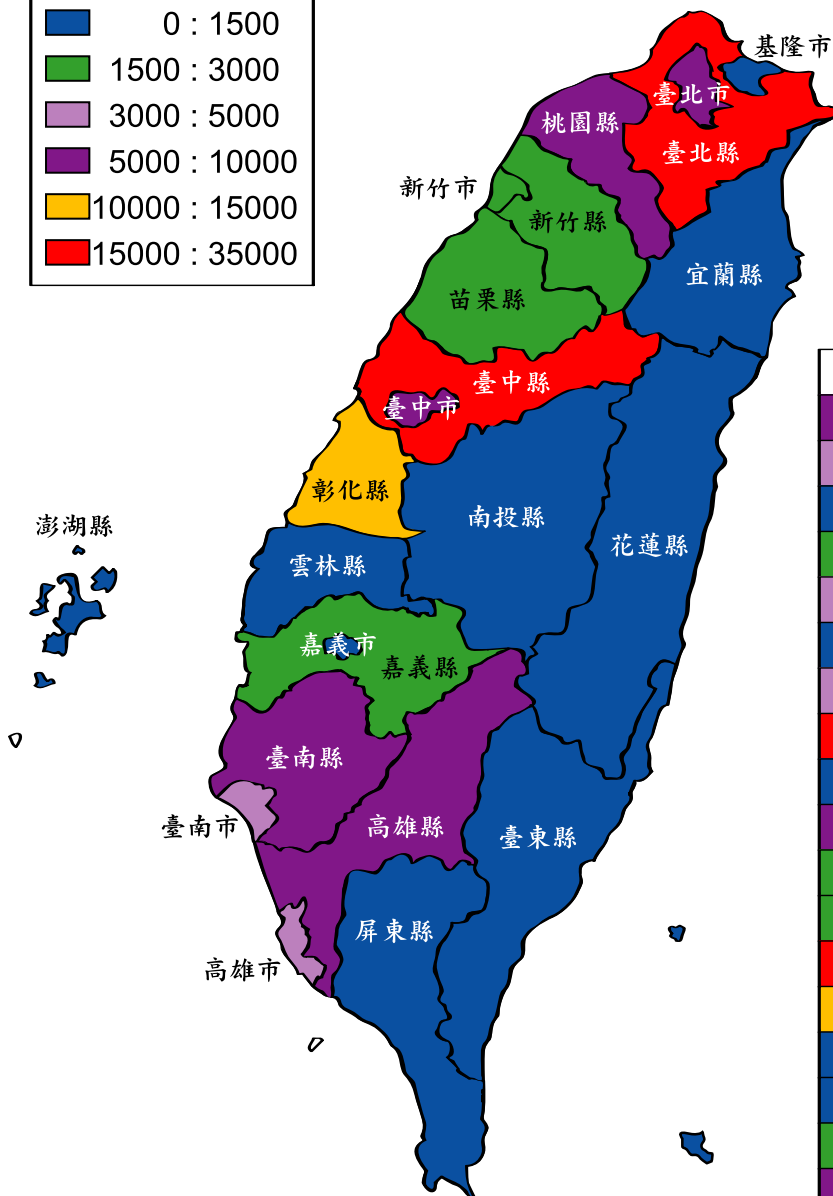
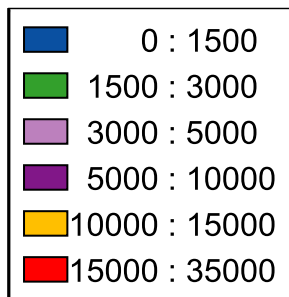

縣市別	事業單位數
台北市	8,116
高雄市	3,321
基隆市	525
新竹市	1,890
台中市	4,754
嘉義市	786
臺南市	3,880
台北縣	29,184
宜蘭縣	1,153
桃園縣	9,963
新竹縣	1,657
苗栗縣	1,919
台中縣	16,662
彰化縣	11,929
南投縣	1,182
雲林縣	1,479
嘉義縣	1,552
台南縣	6,498
高雄縣	5,138
屏東縣	1,155
台東縣	148
花蓮縣	490
澎湖縣	63

資料來源:行政院主計處

- 註:1.新竹市、台南縣包括科學工業園區
 2.台中縣包括經加區處台中、中港分處
 3.高雄市包括經加區處、高雄分處
 4.詳見表1-1及1-2

二、我國全產業勞工災害千人率變化趨勢

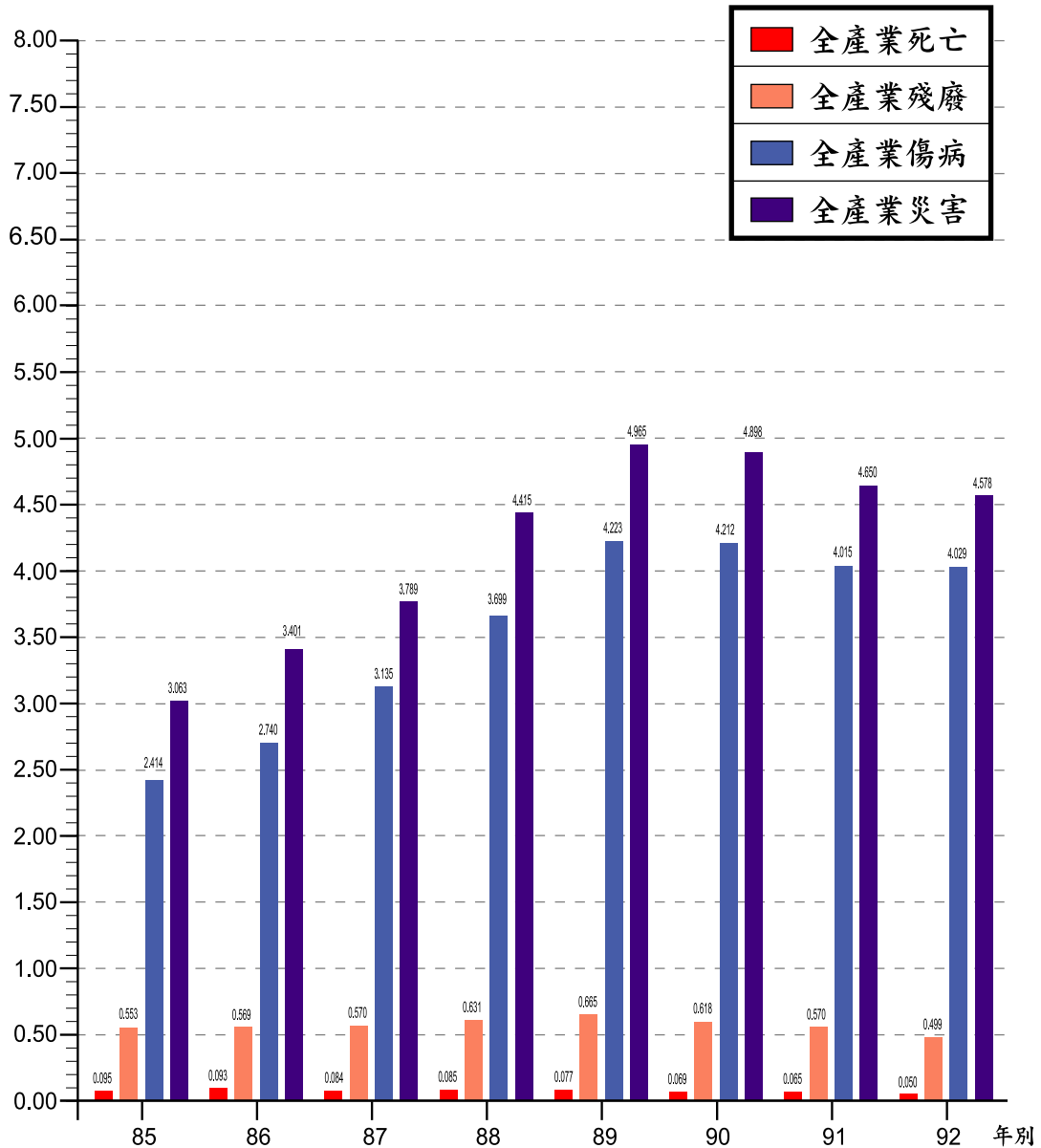

資料來源:勞工保險局

註:1.災害千人率包括傷病、殘廢、死亡

2.詳見表9-4

三、我國農林漁牧業災害千人率變化趨勢

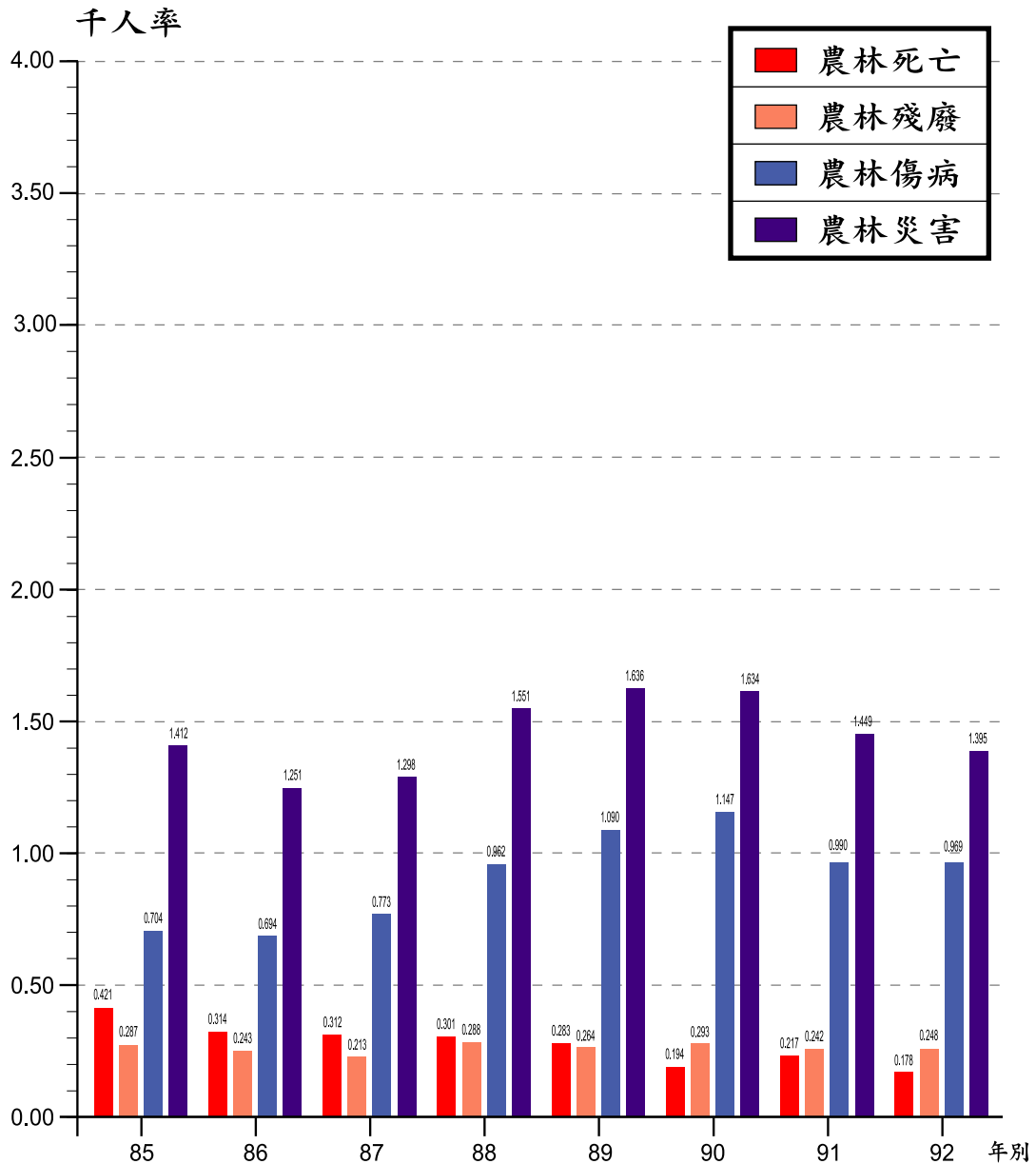

資料來源:勞工保險局

註:1.災害千人率包括傷病、殘廢、死亡

2.詳見表9-5

四、我國礦業及土石採取業災害千人率變化趨勢

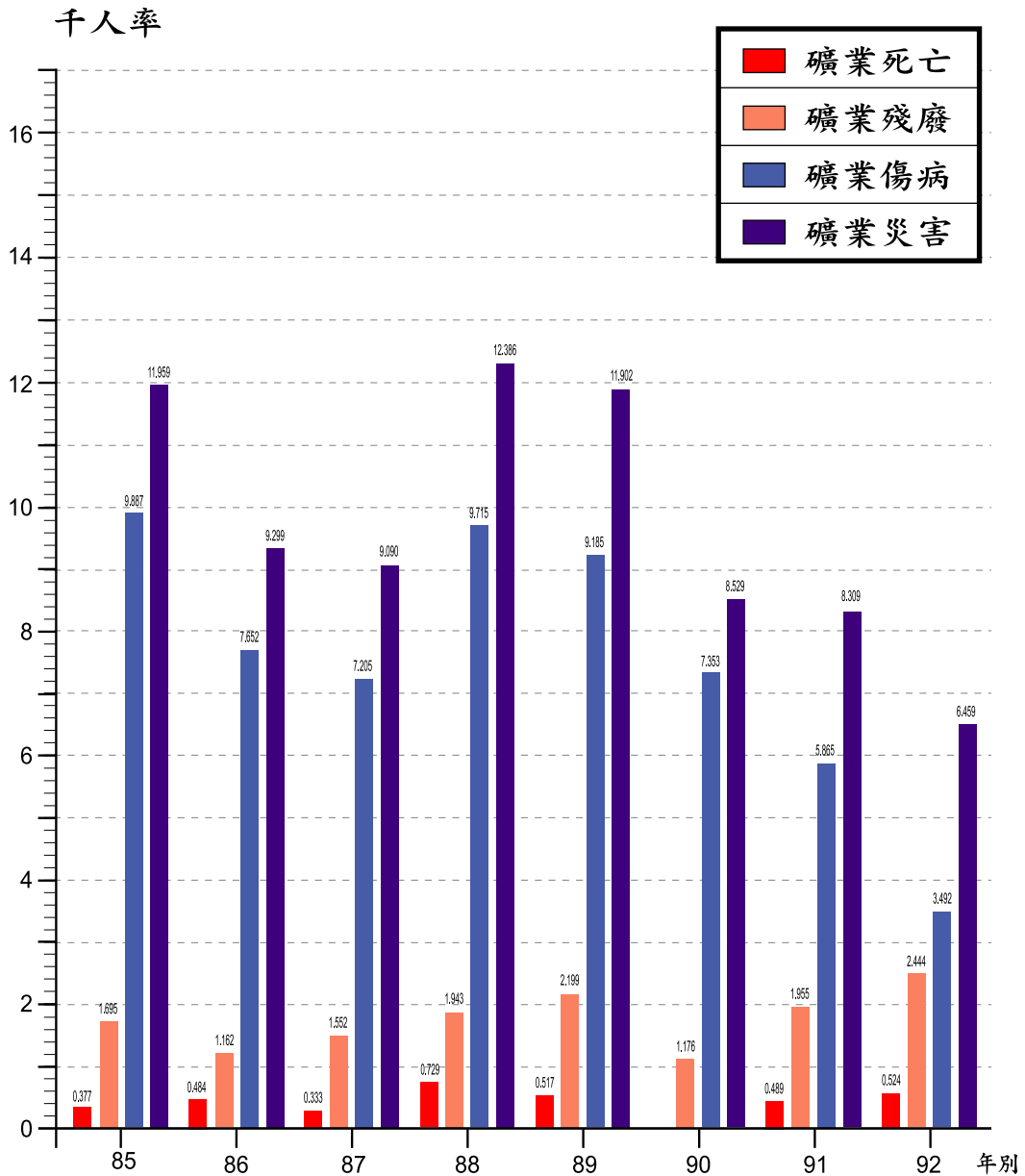

資料來源：勞工保險局

註：1. 災害千人率包括傷病、殘廢、死亡

2. 詳見表9-6

五、我國製造業災害千人率變化趨勢

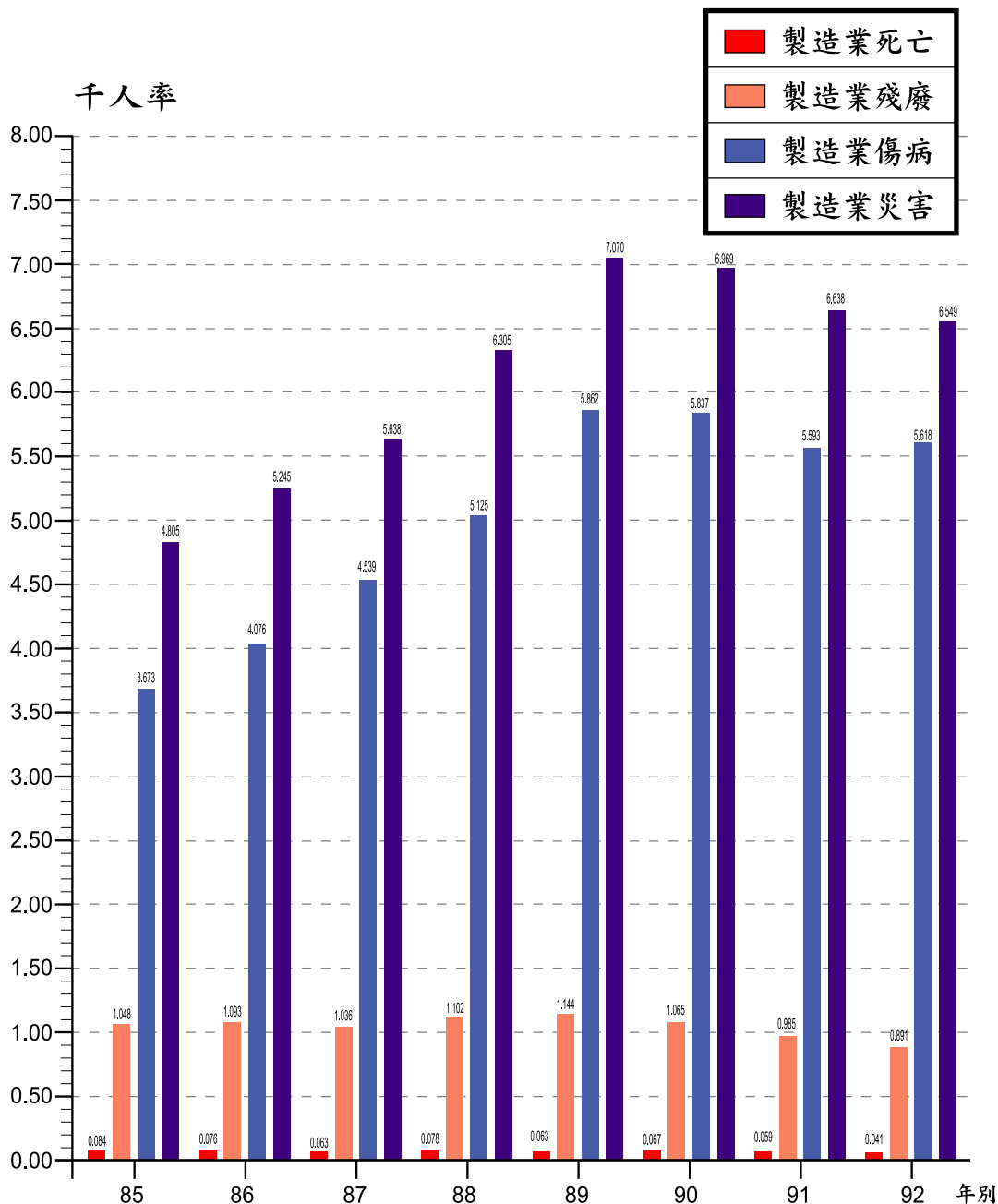

資料來源:勞工保險局

註:1.災害千人率包括傷病、殘廢、死亡

2.詳見表9-7

六、我國水電燃氣業災害千人率變化趨勢

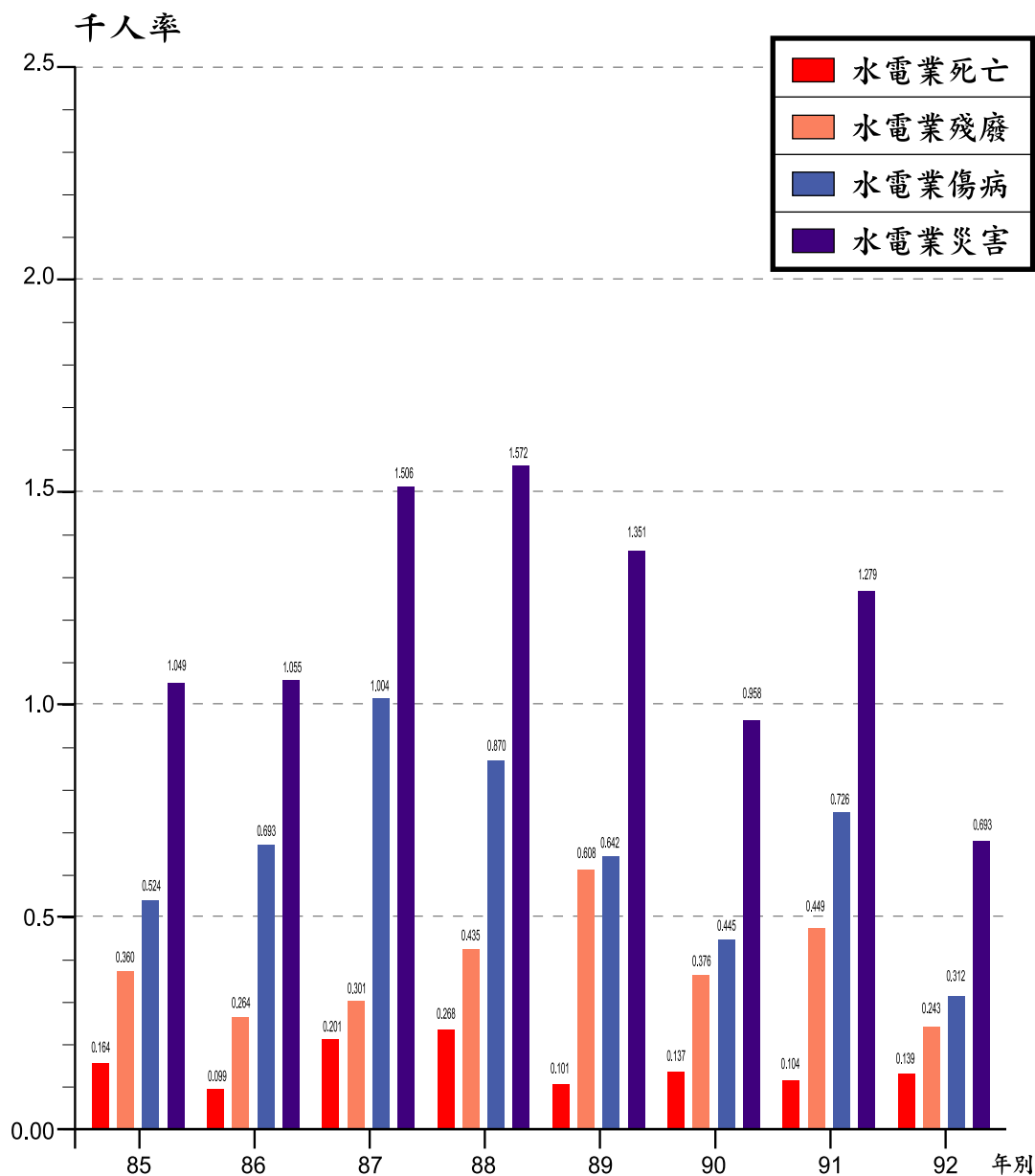

資料來源:勞工保險局

註:1.災害千人率包括傷病、殘廢、死亡

2.詳見表9-8

七、我國營造業災害千人率變化趨勢

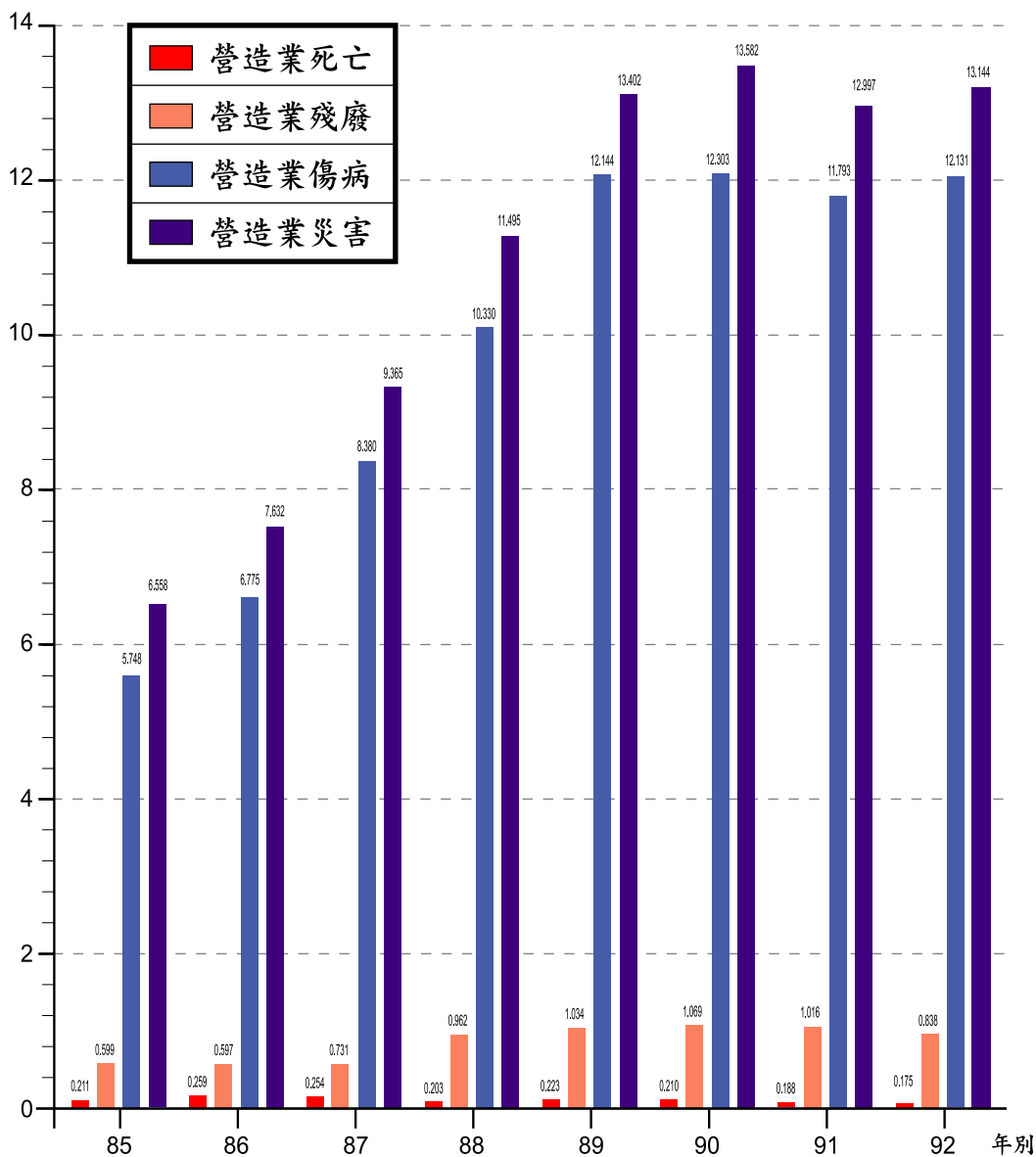

資料來源:勞工保險局

註:1.災害千人率包括傷病、殘廢、死亡

2.詳見表9-9

八、我國運輸、倉儲業及通信業 災害千人率變化趨勢

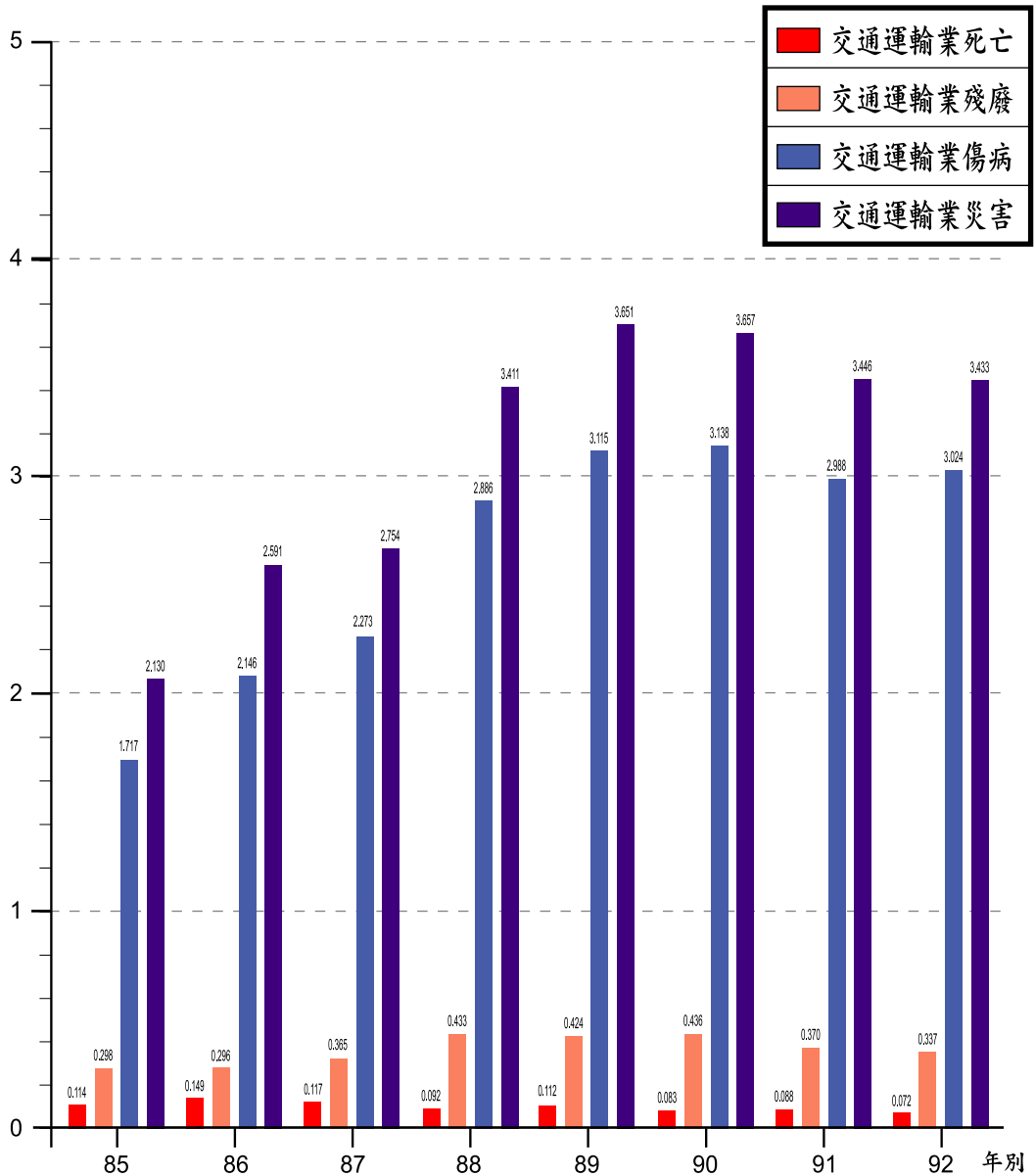

資料來源:勞工保險局

註:1.災害千人率包括傷病、殘廢、死亡

2.詳見表9-10

九、九十二年職業災害統計全產業害類型分析 (三十人以上事業單位)

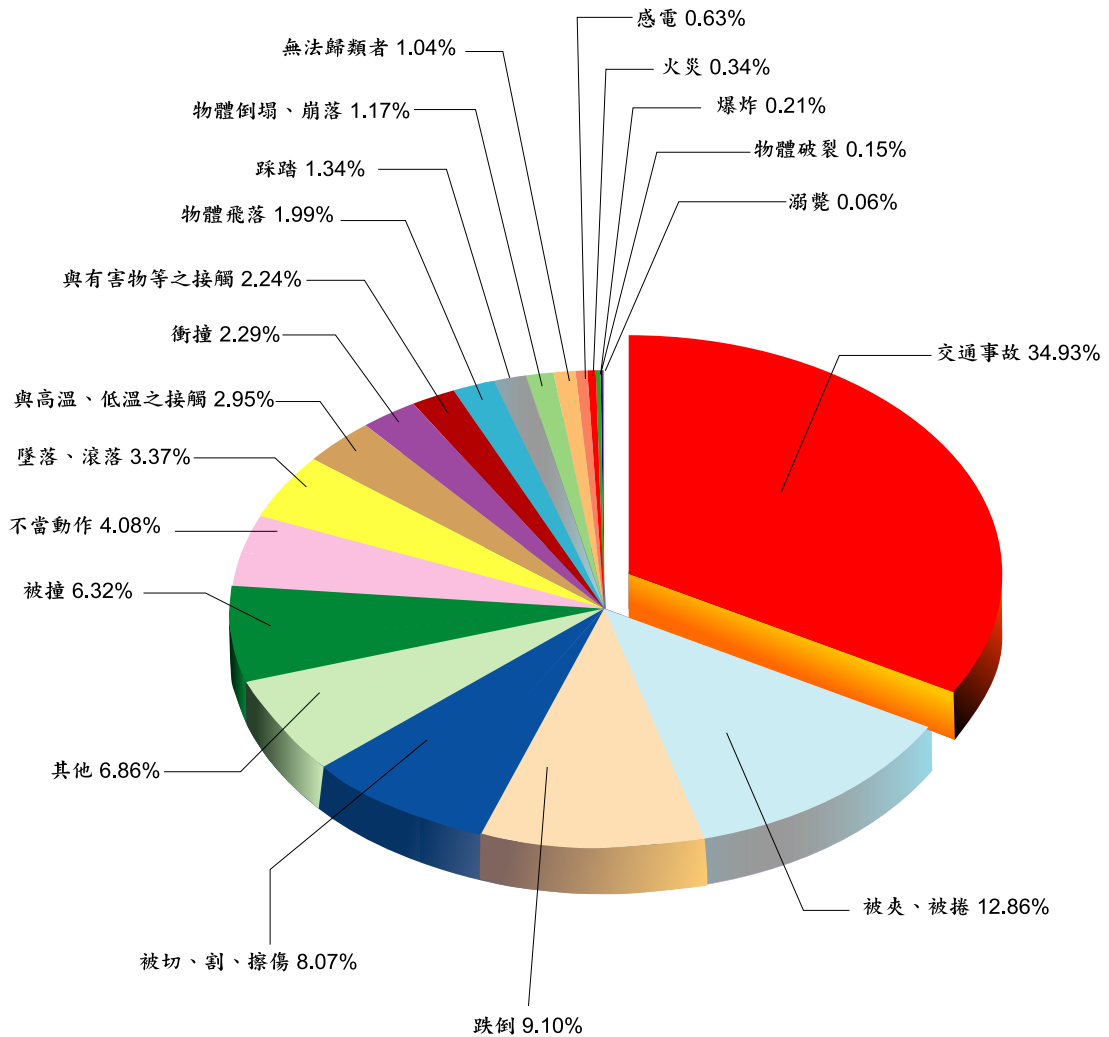

備註:陳報7,424家事業單位，全年災害5,365次詳見表8-1及8-4。

十、九十二年職業災害統計製造業災害類型分析 (三十人以上事業單位)

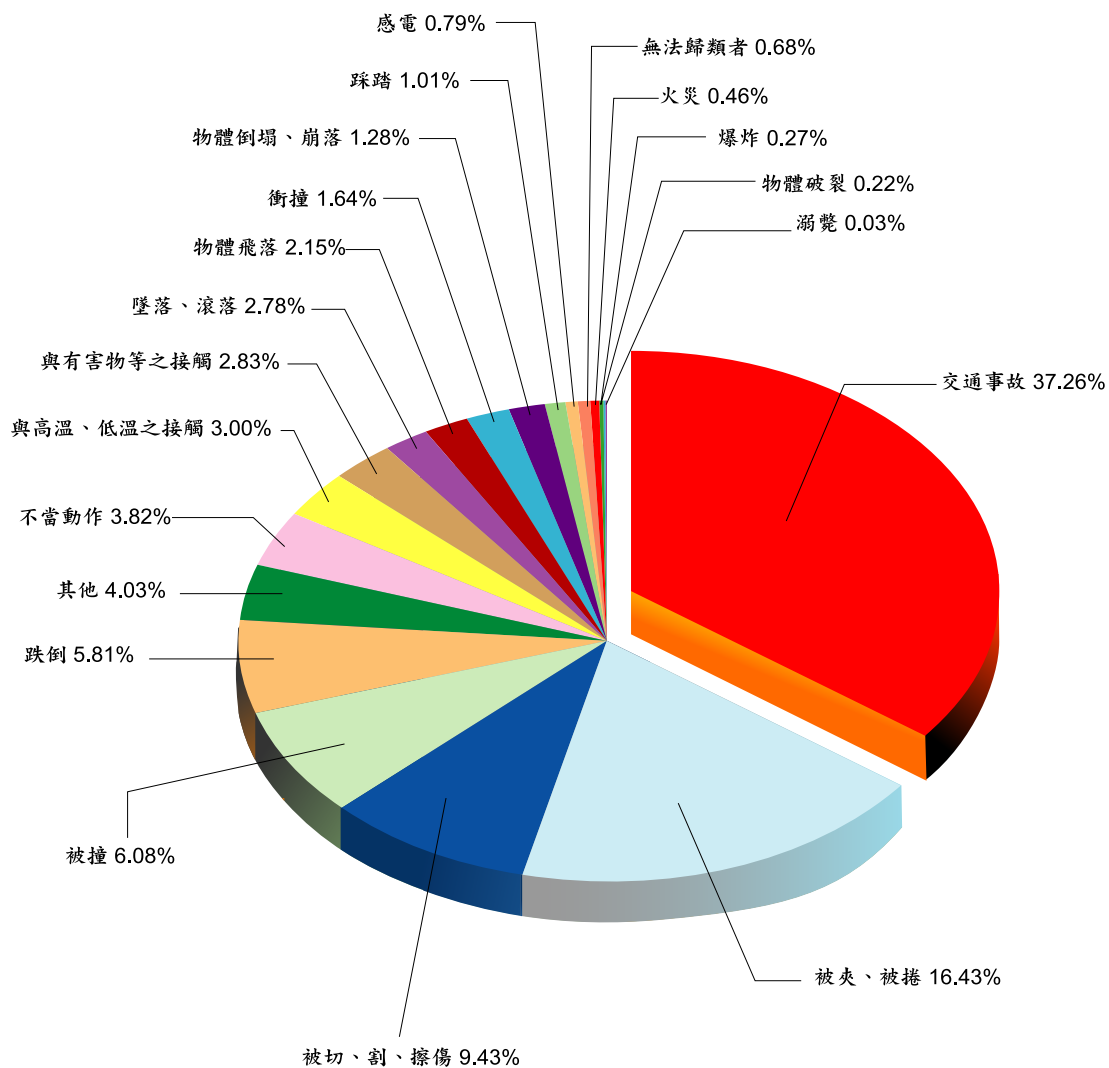

備註:陳報5,190家事業單位，全年災害3,669次詳見表8-1及8-5。

十一、九十二年職業災害統計全產業災害媒介物分析 (三十人以上事業單位)

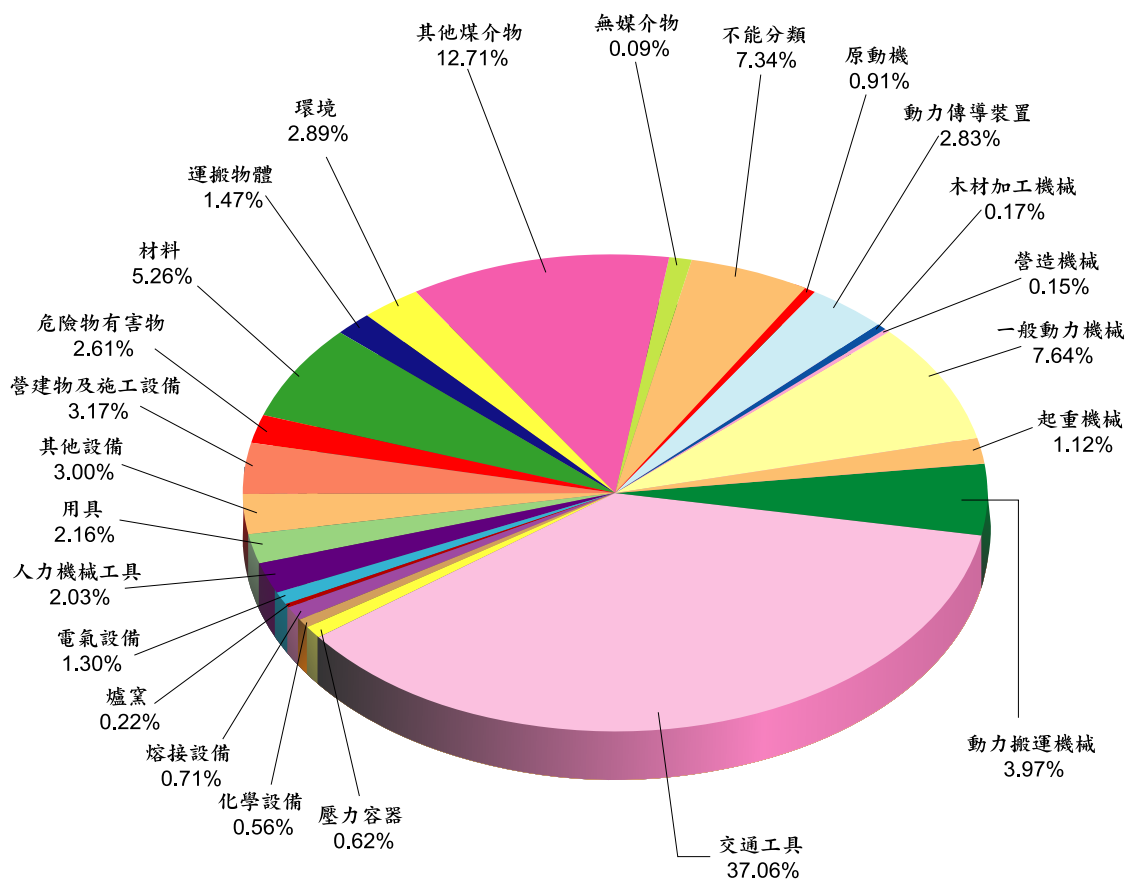

備註:陳報7,424家事業單位，全年災害5,365次詳見表8-1及8-4。

十二、九十二年職業災害統計製造業災害媒介物分析 (三十人以上事業單位)

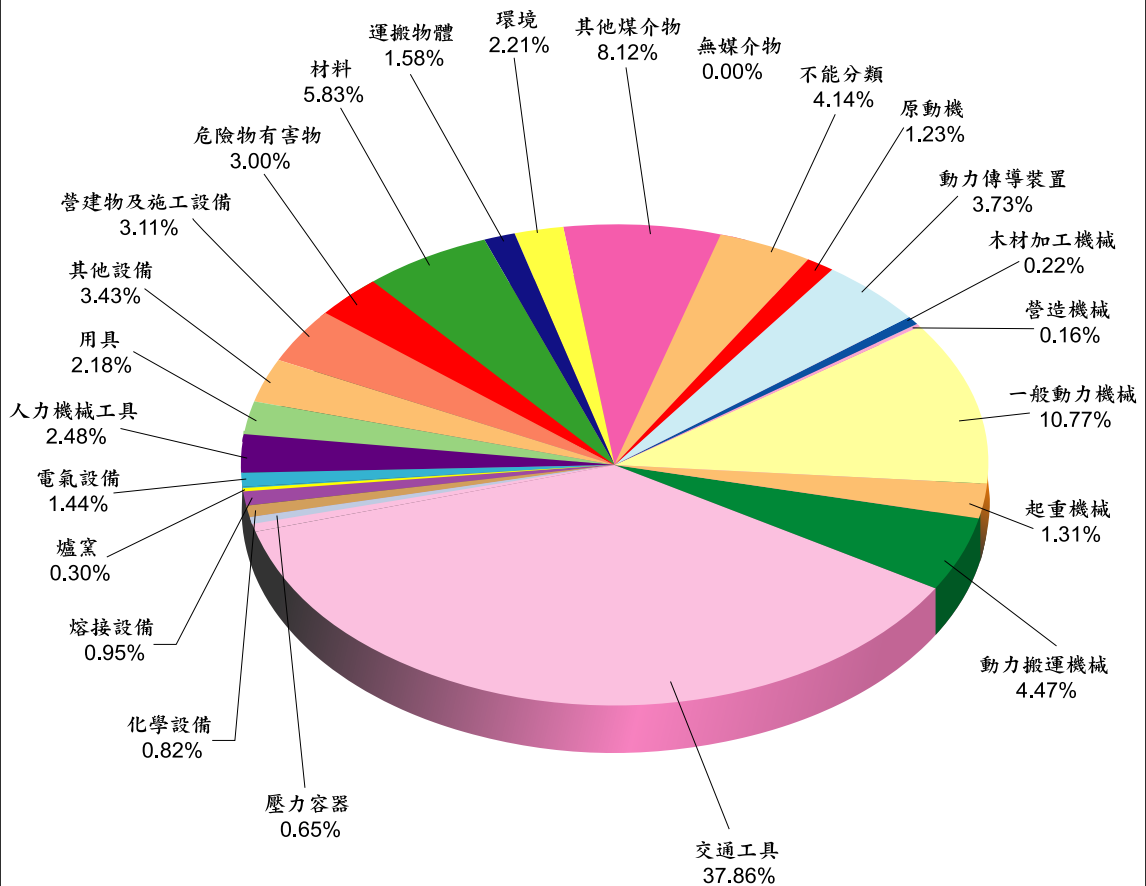

備註:陳報5,190家事業單位，全年災害3,669次詳見表8-1及8-5。

十三、九十二年職業災害統計全產業受傷部位分析 (三十人以上事業單位)

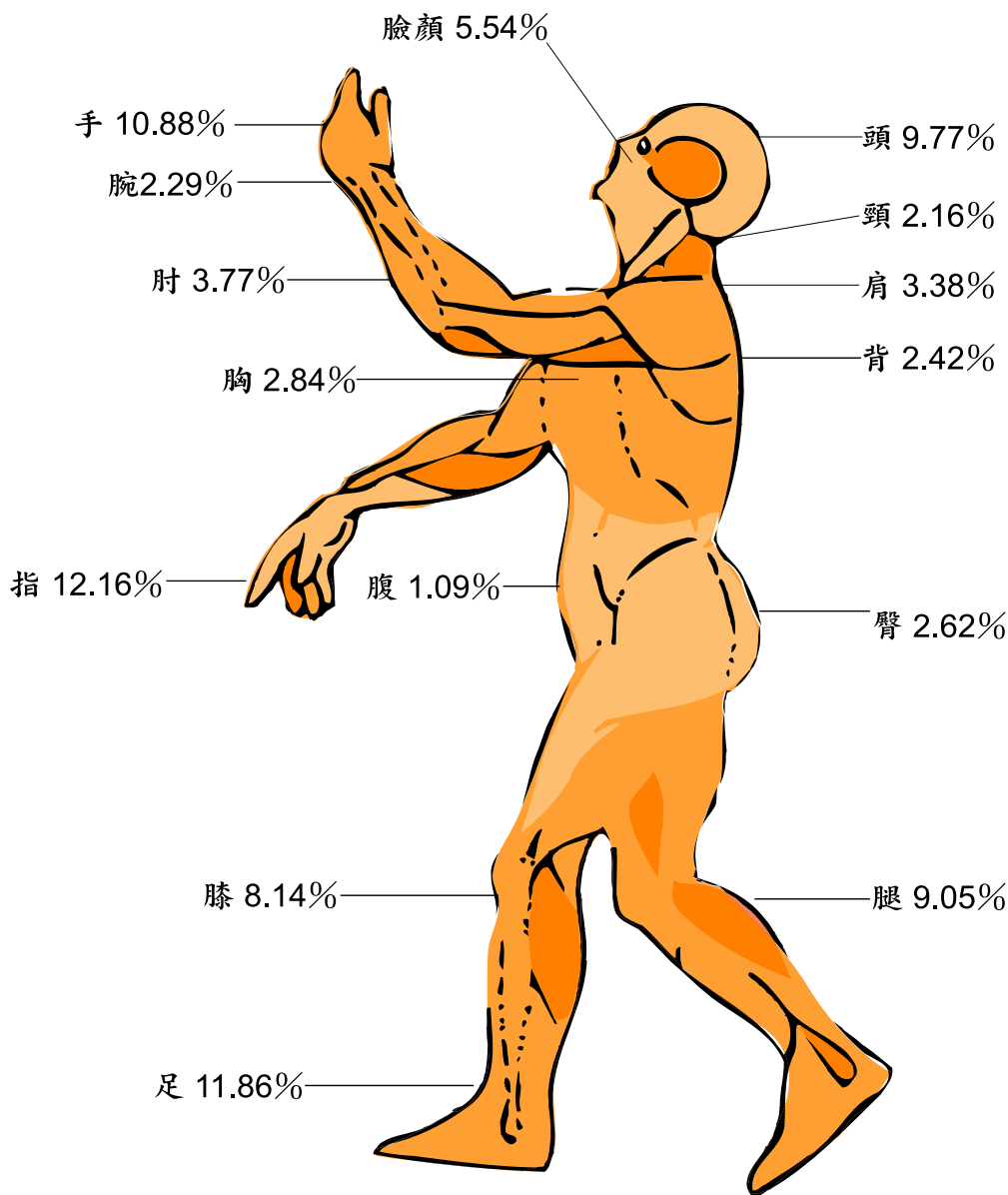

備註: 1. 全產業7,638件次。

2. 其餘受傷部位12.04%中，鎖骨佔1.31%，上膊佔0.58%，前膊佔0.42%，肋骨佔0.89%，鼠蹊佔0.24%，股佔1.35%，內臟佔0.30%，全身佔1.73%，其他佔5.22%。

3. 詳見表8-6及8-8。

十四、九十二年職業災害統計製造業受傷部位分析 (三十人以上事業單位)

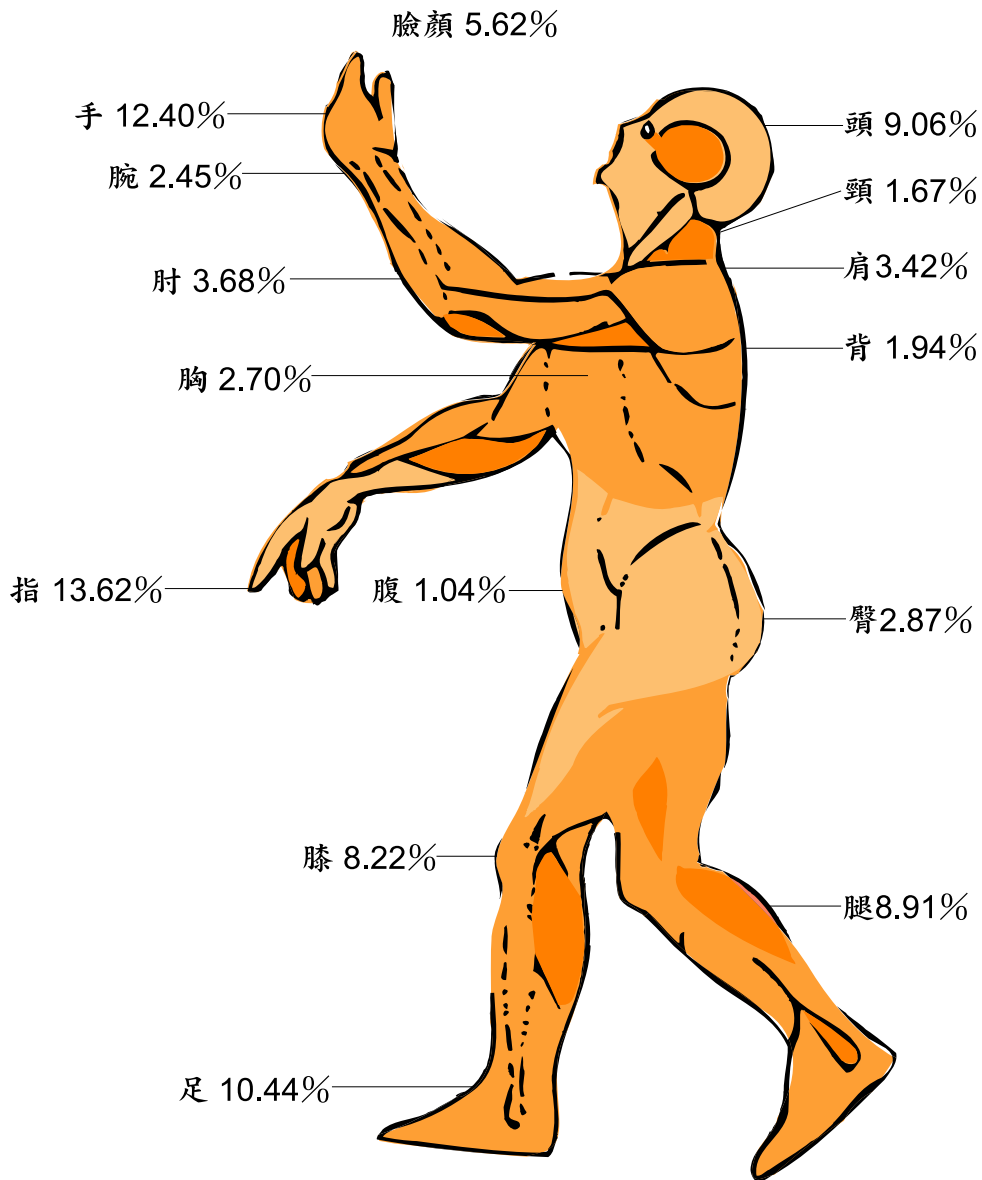

備註: 1. 製造業5,266件次。

2. 其餘受傷部位11.95%中，鎖骨佔1.23%，上膊佔0.76%，前膊佔0.47%，肋骨佔0.85%，鼠蹊佔0.19%，股佔1.23%，內臟佔0.27%，全身佔1.88%，其他佔5.07%。

3. 詳見表8-7及8-8。

十五、九十二年職業災害統計行業別災害次數分析 (三十人以上事業單位)

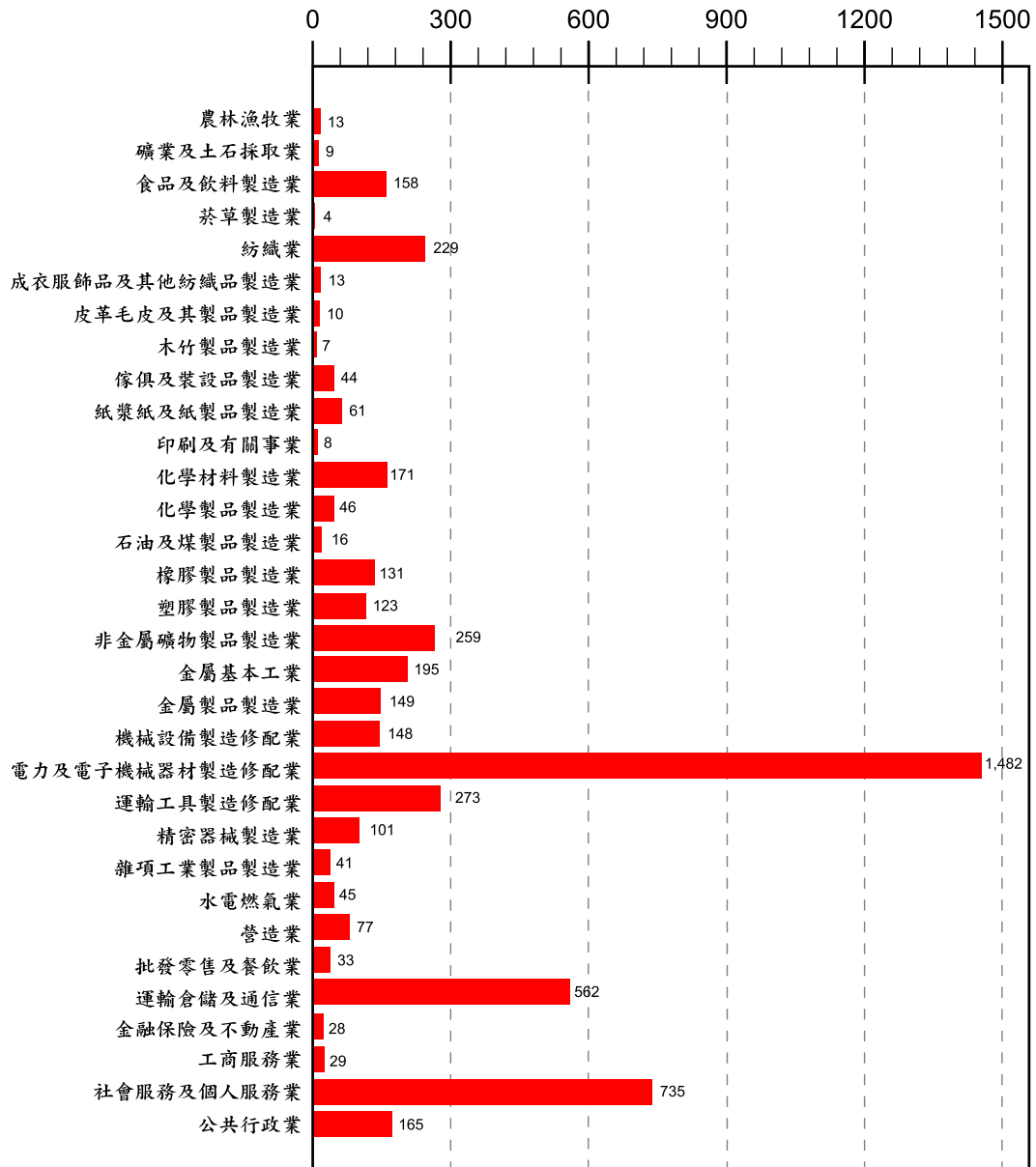

備註:詳見表8-1。

十六、九十二年職業災害發生之趨勢

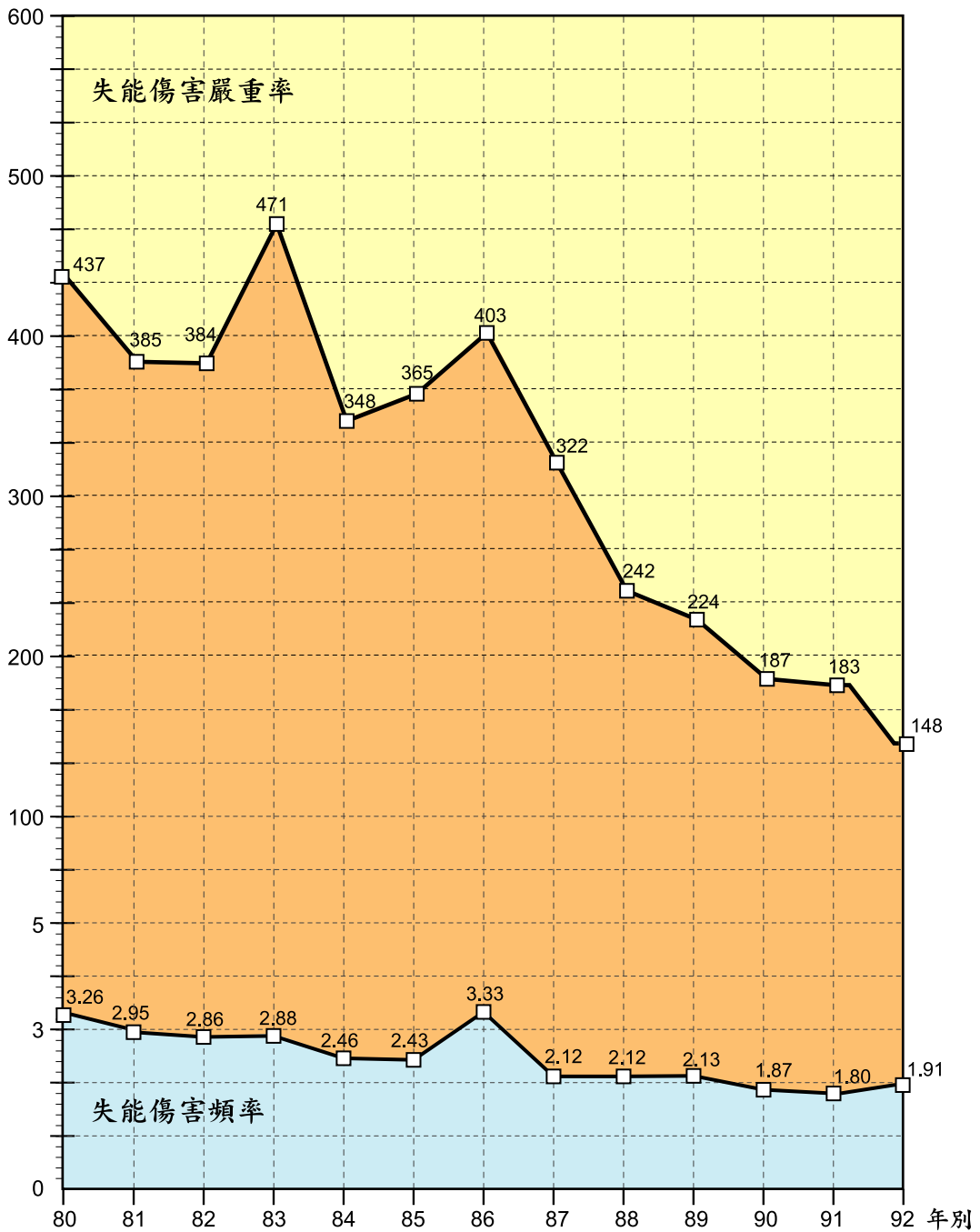

備註:詳見表8-1。

十七、九十二年職業災害失能傷害頻率分析 (三十人以上事業單位)

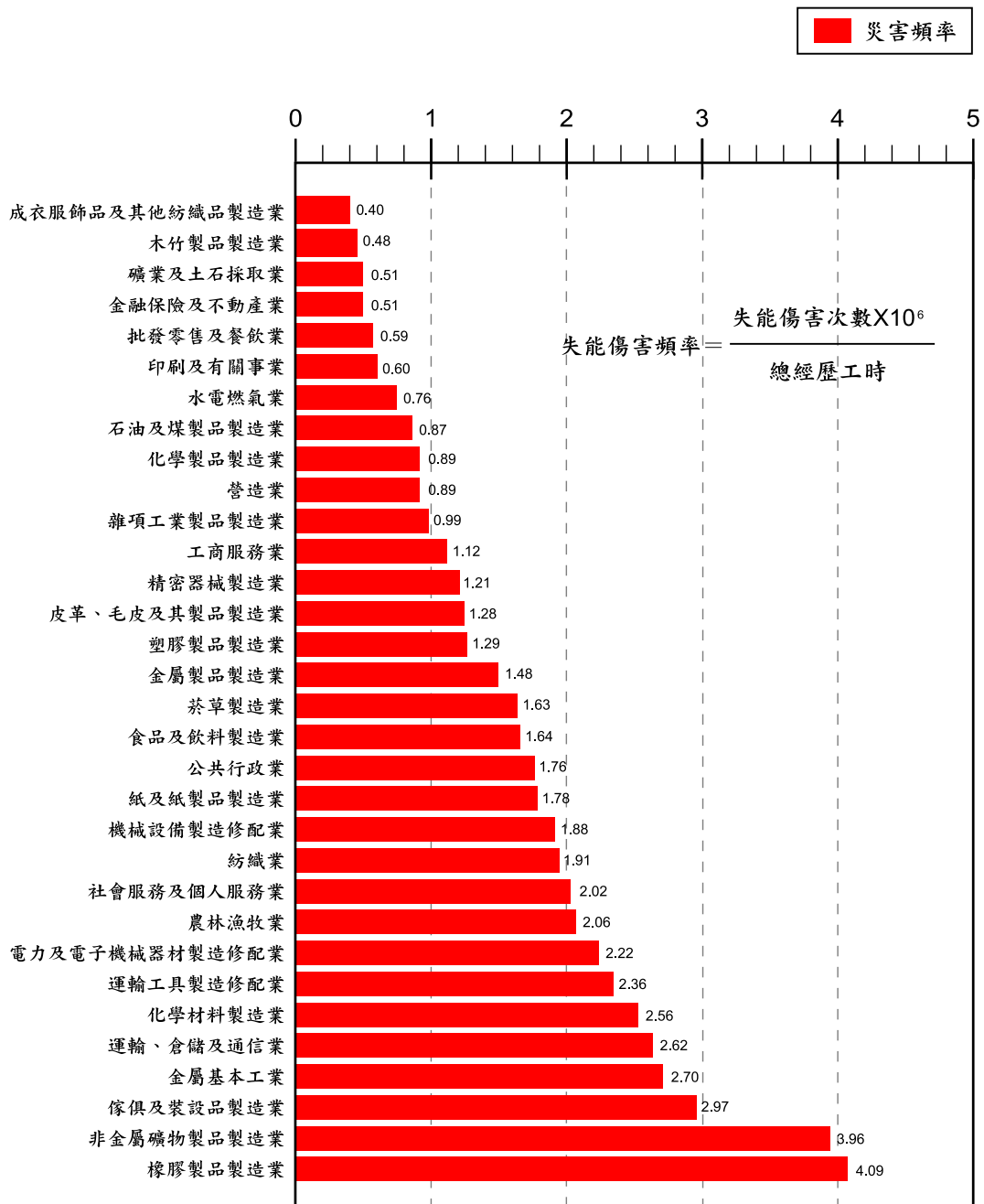

備註:詳見表8-1。

十八、九十二年職業災害失能傷害嚴重率分析 (三十人以上事業單位)

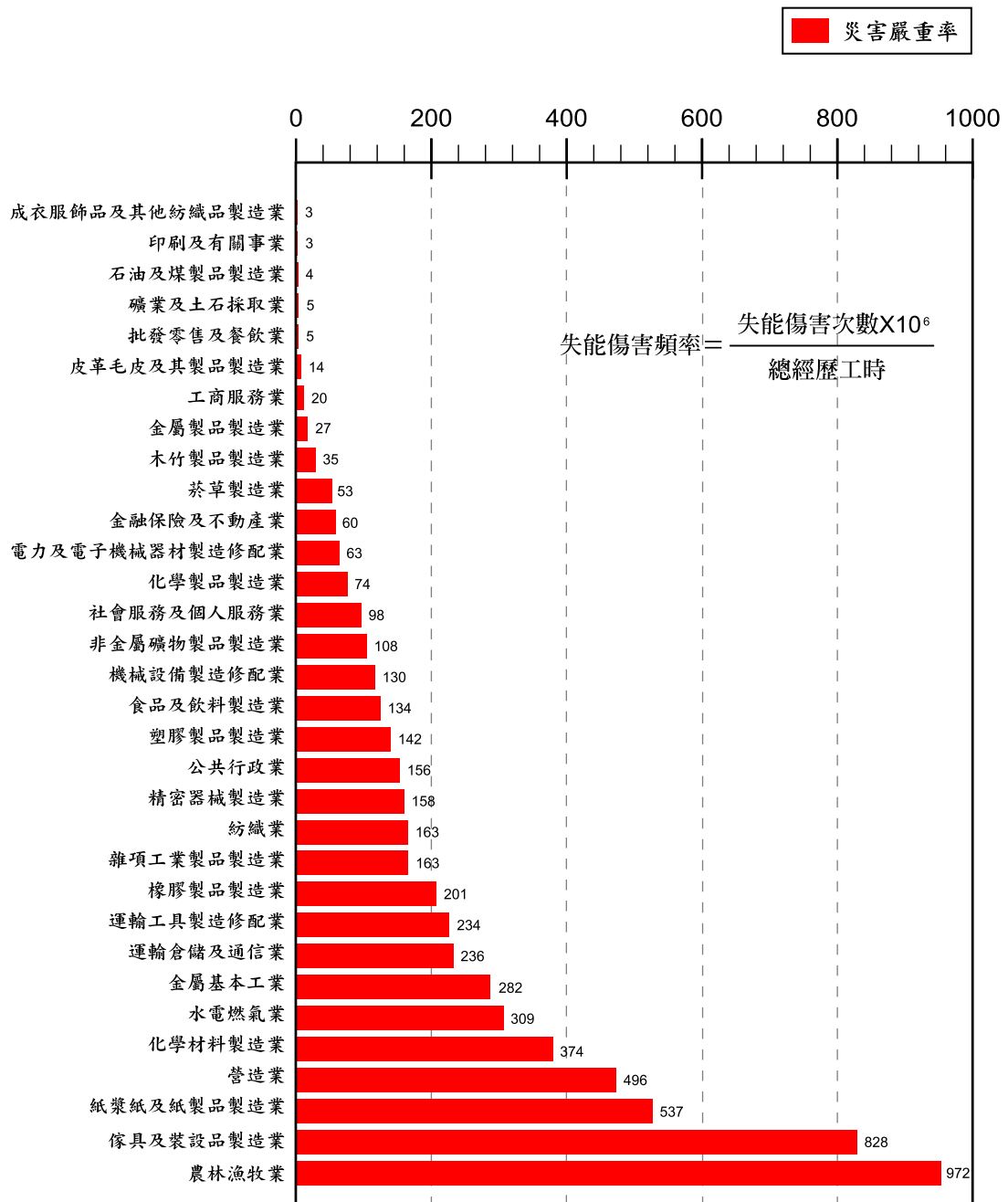

備註:詳見表8-1。

十九、歷年工作場所重大職災死亡人數統計圖

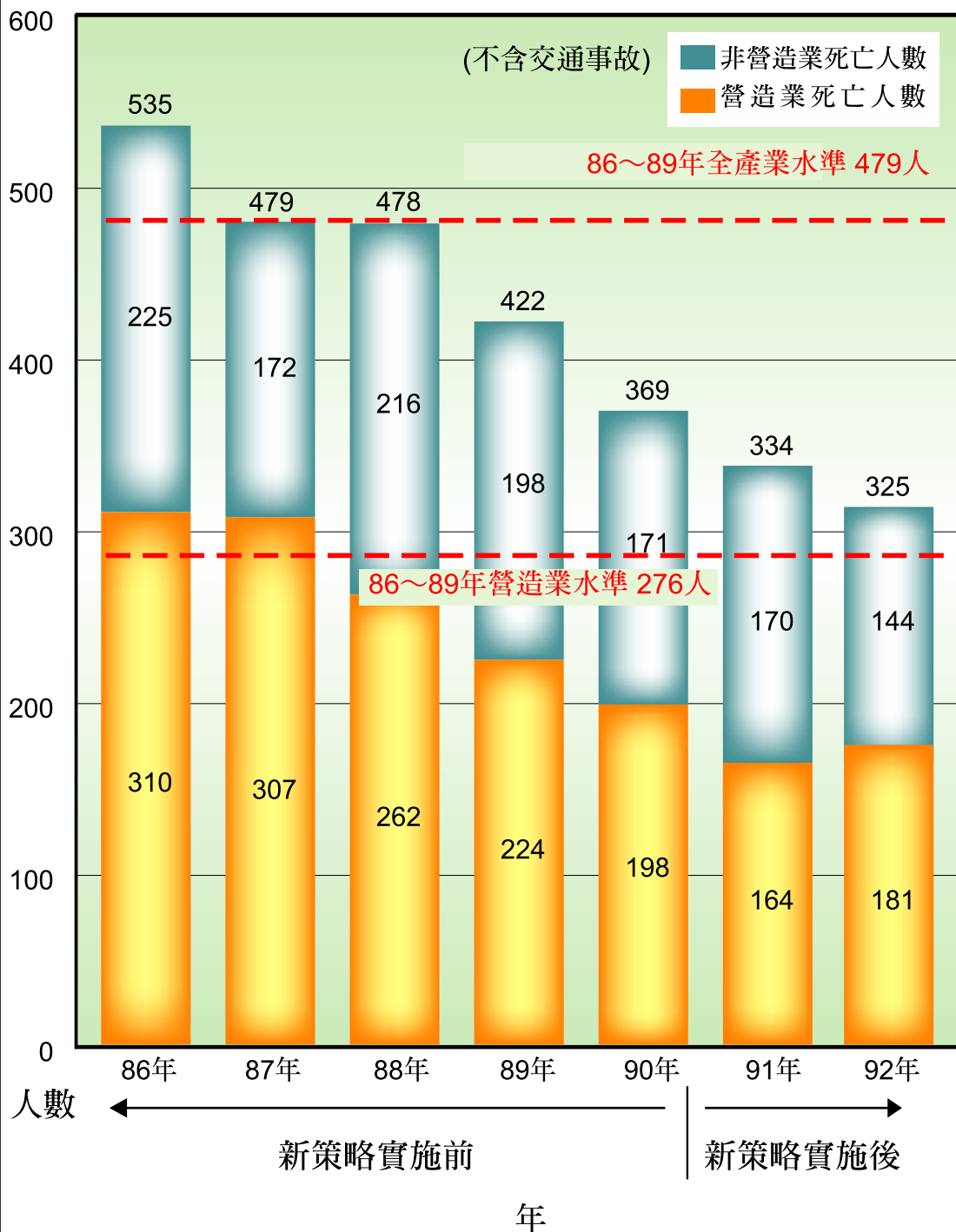

二十、九十二年度營造業、製造業與其他行業 重大職災死亡人數比較

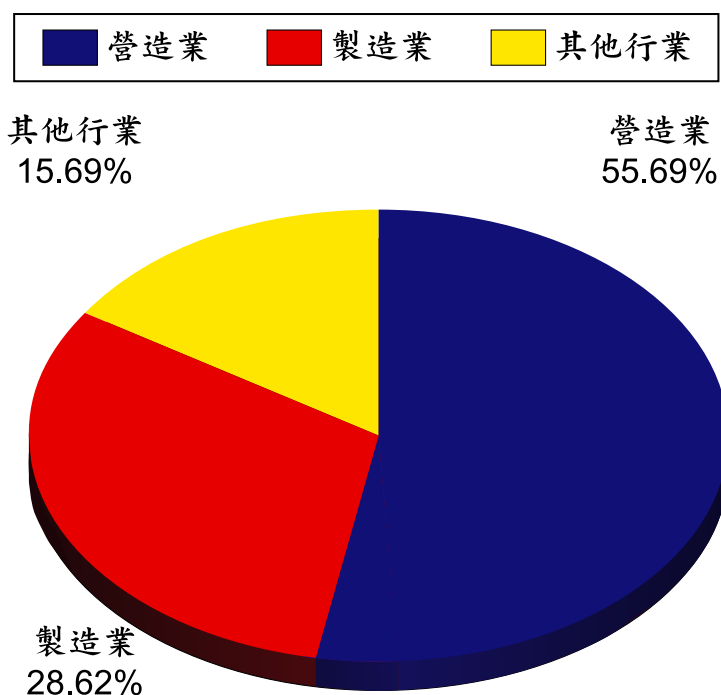

二十一、營造業死亡災害統計圖

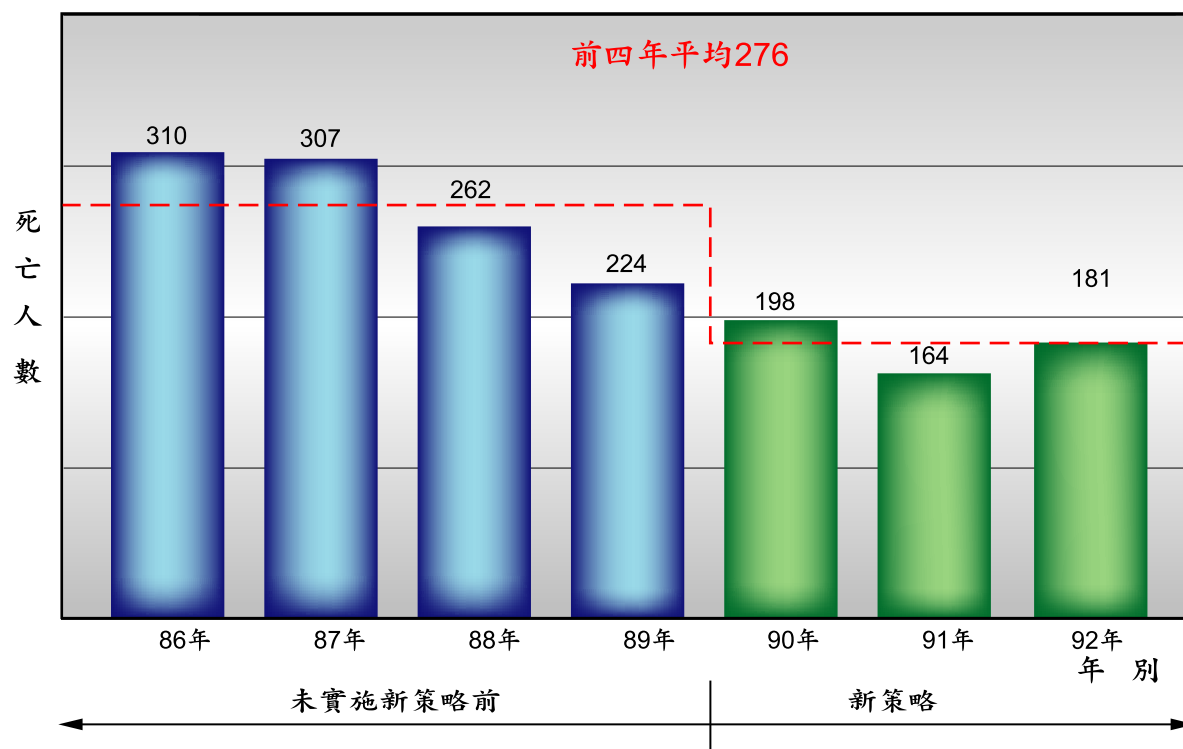

二十二、九十二年度死亡災害類型比較

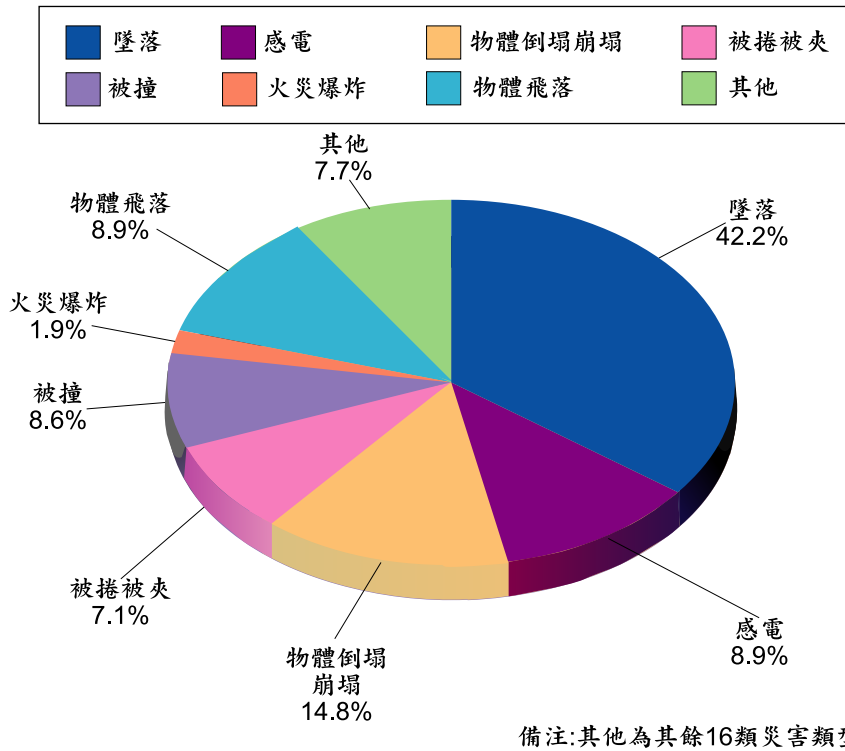

二十三、墜落死亡災害統計圖

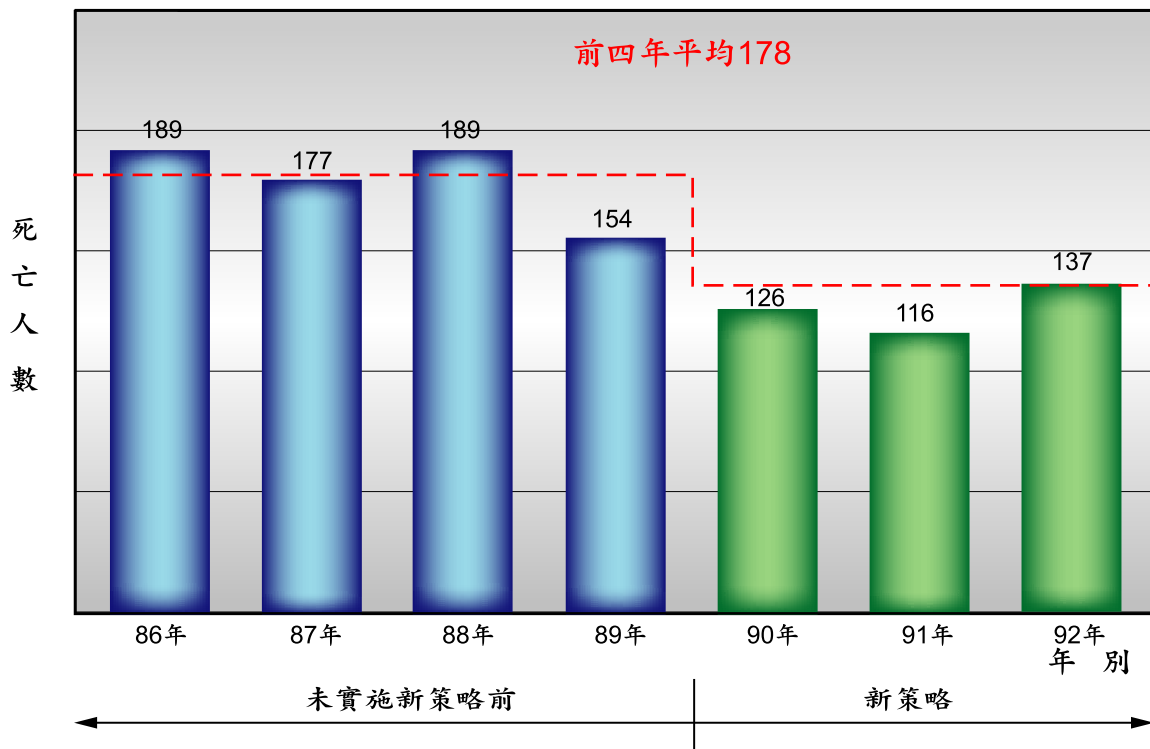

二十四、物體倒塌崩塌死亡災害統計圖

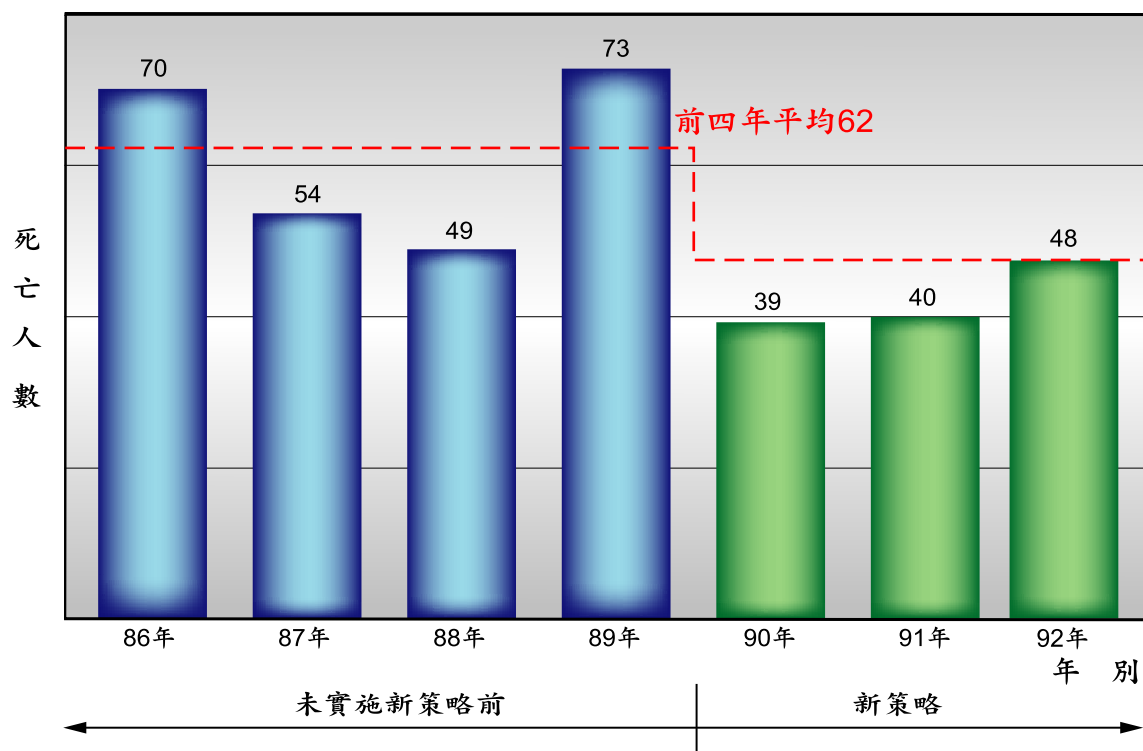

二十五、感電死亡災害統計圖

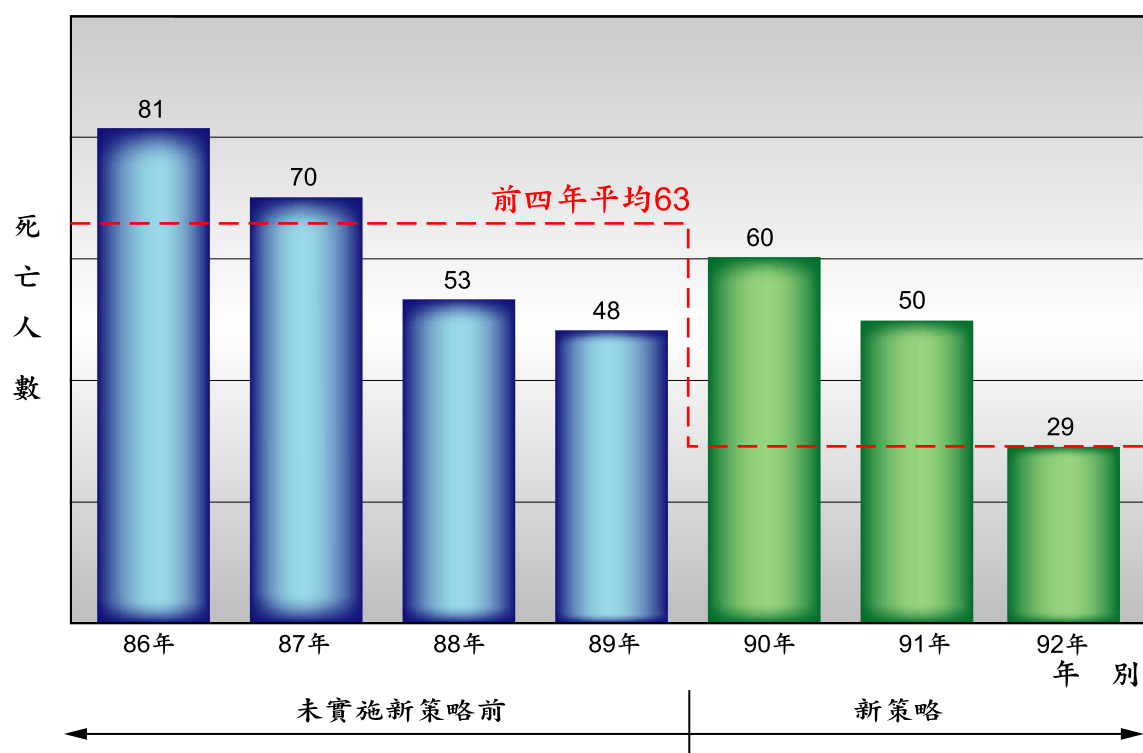

二十六、被捲被夾死亡災害統計圖

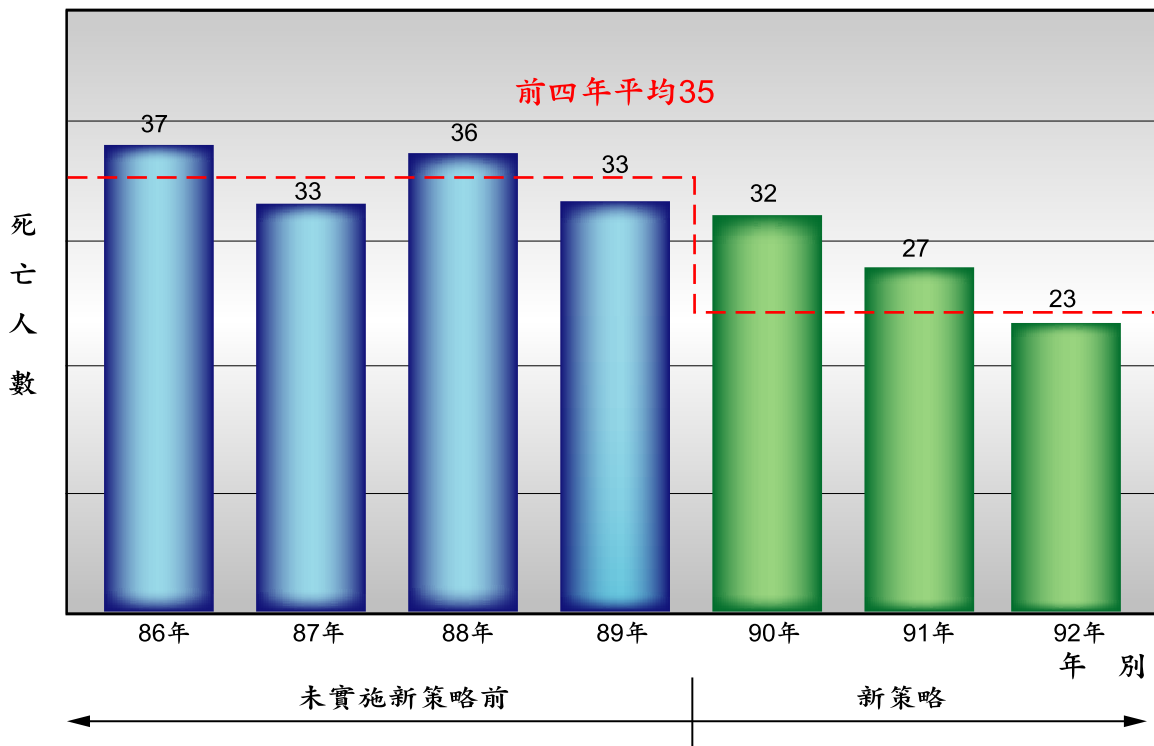

二十七、火災爆炸死亡災害統計圖

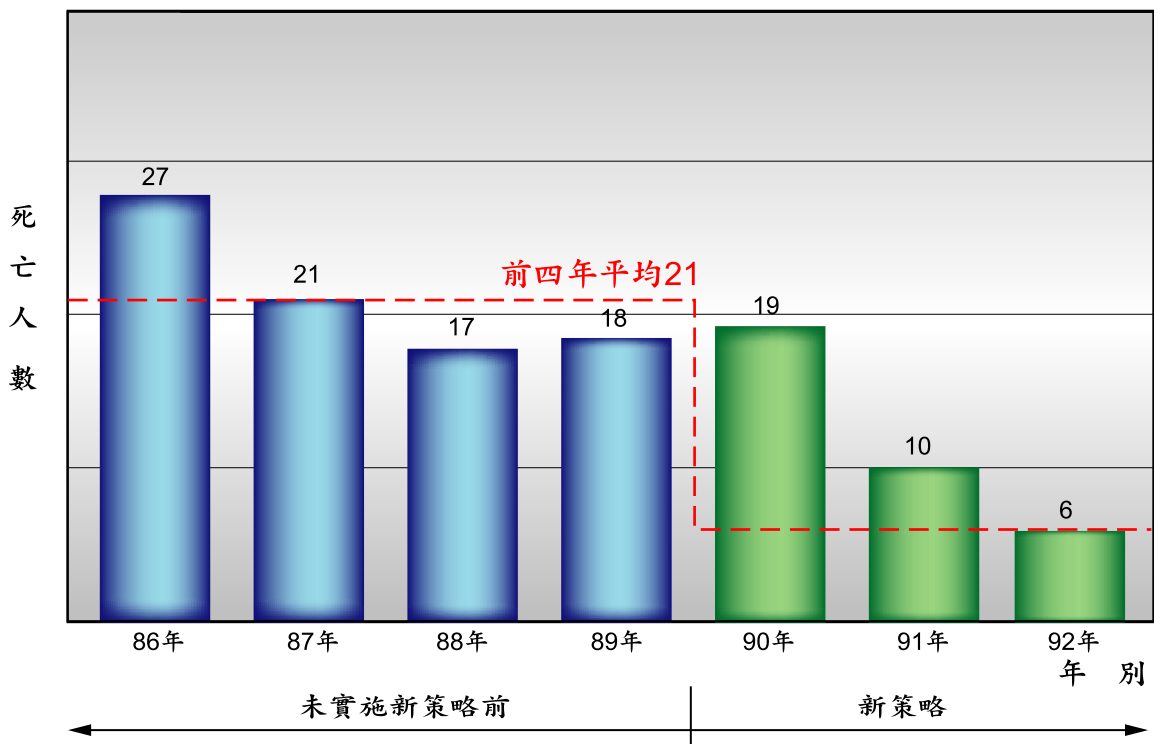

二十八、物體飛落死亡災害統計圖

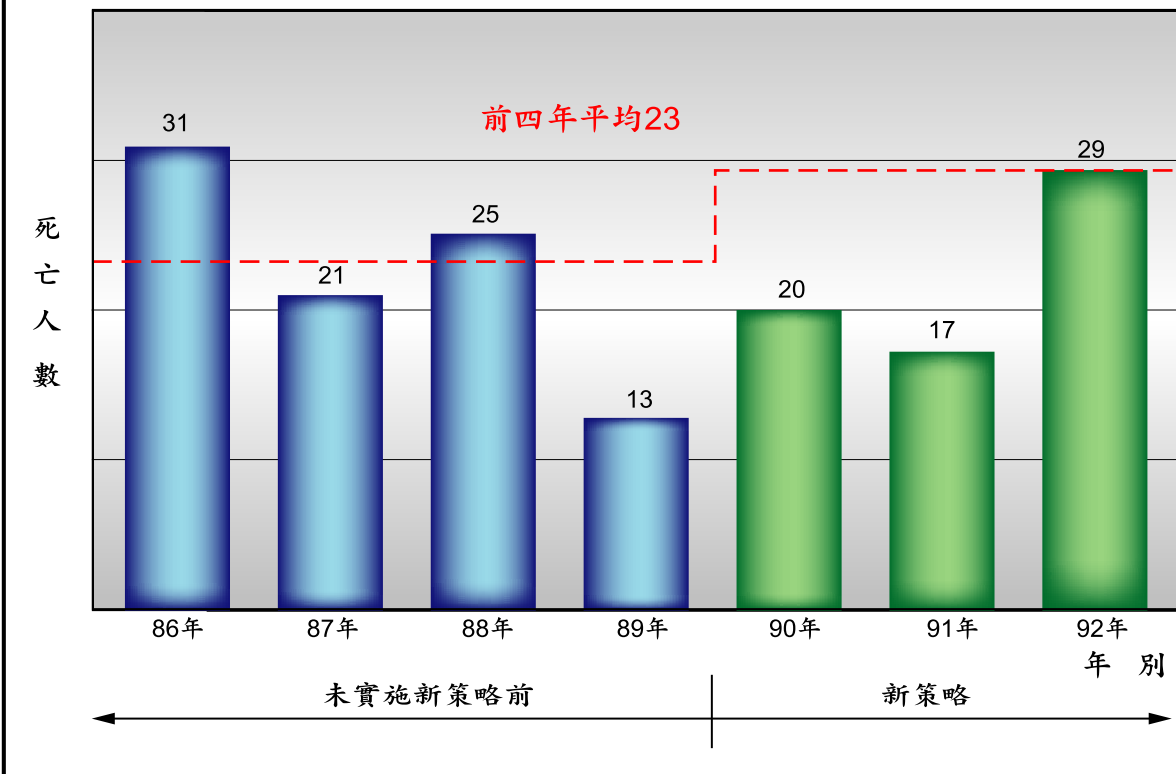

二十九、被撞死亡災害統計圖

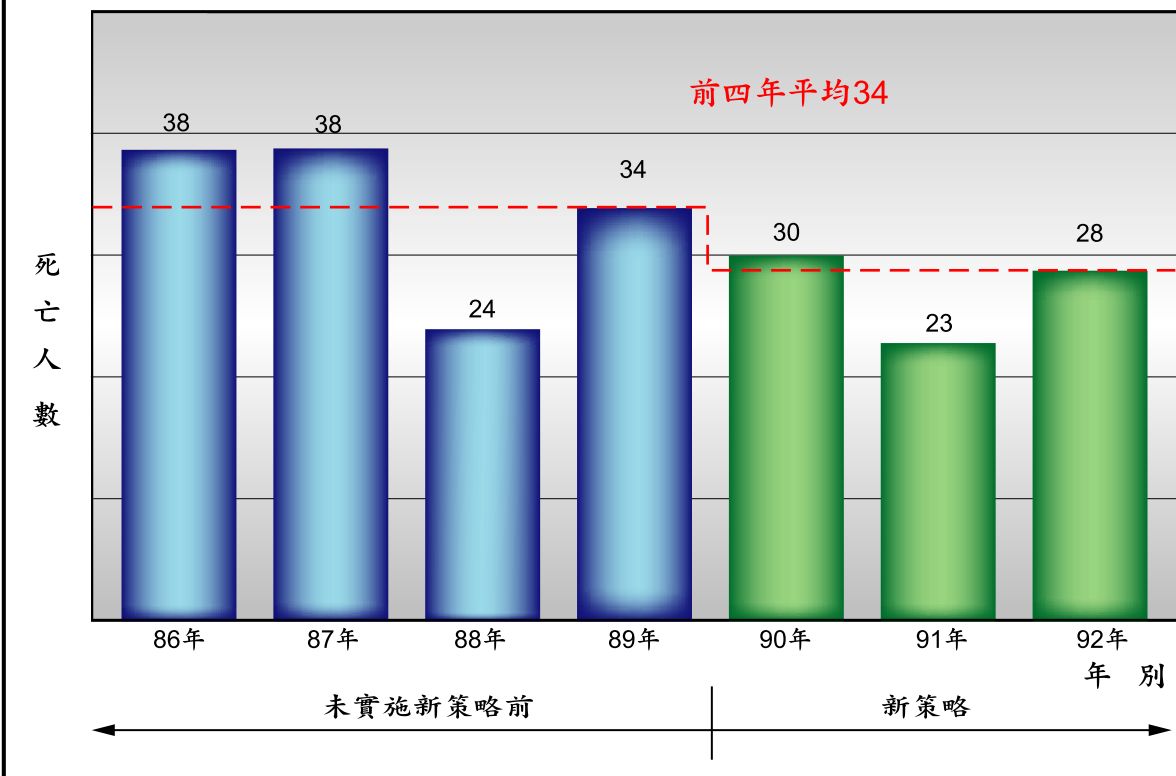

總 目 錄

總說明	a
提要分析(一) 九十二年度降低重大職業災害報告	(1)
提要分析(二) 年度勞動檢查執行情形	(10)
提要分析(三) 九十二年勞動檢查大事紀	(41)
結語	(51)
統計表	
一、勞動狀況	2
二、勞動檢查	8
三、危險性機械設備之檢查	116
四、特殊環境作業檢查	166
五、危險性工作場所審查暨檢查	176
六、礦場安全檢查	178
七、工作場所重大職業災害分析	180
八、職業災害月報表統計分析	186
九、其他統計有關參考資料	206
附錄一 降低職業災害勞動檢查中程策略(90至93年度)	244
附錄二 九十二年勞動檢查重要計畫	247

統計表目錄

一、勞動狀況

1-1 台灣地區僱有勞工事業單位按行業及地區分	2
1-2 台灣地區僱有勞工適用安全衛生法事業單位數按行業與縣市分	6

二、勞動檢查

2-1 勞動檢查次數	8
2-2 實施檢查事業單位按行業與地區分(總表)	10
2-3 實施檢查事業單位按行業與地區分(勞動條件)	14
2-4 實施檢查事業單位按行業與地區分(勞工安全衛生)	18

2-5 勞工分業勞動條件檢查次數	22
2-6 勞工勞動條件檢查違反法令情形按行業分	24
2-7 勞工勞動條件檢查初查不合格情形按行業分	36
2-8 勞工勞動條件檢查複查不合格情形按行業分	41
2-9 勞工勞動條件檢查違反法令情形按區域分	46
2-10 勞工勞動條件檢查初查不合格情形按區域分	51
2-11 勞工勞動條件檢查複查不合格情形按區域分	56
2-12 勞工勞動條件檢查申訴案檢查不合格情形按行業分	61
2-13 勞工勞動條件檢查申訴案檢查不合格情形按區域分	66
2-14 勞工分業安全衛生檢查次數	71
2-15 勞工安全衛生檢查初查不合格情形按行業分	72
2-16 勞工安全衛生檢查複查不合格改善情形按行業分	86
2-17 勞工申訴陳情案件處理情形按行業分	100
2-18 九十二年度勞工安全衛生專案檢查情形	102
2-19 勞動檢查事業單位違反勞動基準法及勞工安全衛生法移送處分情形	108
2-20 督導設置勞工安全衛生組織人員實施自動檢查情形	110

三、危險性機械設備檢查

3-1 起重升降機設置數統計表按合格 不合格與地區分	116
3-2 起重升降機具檢查次數	120
3-3 壓力容器檢查次數	126
3-4 壓力容器設置數統計表按型式與地區分	130
3-5 壓力容器定期檢查按型式分	134
3-6 定期檢查初查壓力容器按型式與地區分	136
3-7 鍋爐檢查次數	140
3-8 鍋爐設置數統計表按型式與地區分	144
3-9 鍋爐定期檢查按型式分	148
3-10 定期檢查初查鍋爐型式按地區分	150
3-11 定期檢查初查鍋爐傳熱面積按型式分	154

3-12 定期檢查初查鍋爐使用壓力按型式分	156
3-13 定期檢查鍋爐初查不合格事項按行業別分	158
3-14 定期檢查鍋爐初查不合格事項按鍋爐型式分	162
3-15 定期檢查鍋爐複查不合格事項改善情形	164
四、特殊環境作業檢查	
4-1 有機溶劑作業檢查情形	166
4-2 特定化學物質作業檢查情形	168
4-3 鉛作業檢查情形	170
4-4 粉塵作業檢查情形	172
五、危險性工作場所審查暨檢查	
5-1 危險性工作場所審查暨檢查	176
六、礦場安全檢查	
6-1 礦場安全檢查次數	178
七、工作場所重大職業災害分析	
7-1 勞工安全衛生法適用行業工作場所重大職業災害統計	180
7-2 勞工安全衛生法適用行業工作場所重大職業災害死亡千人率	182
7-3 勞工安全衛生法適用行業工作場所重大職業災害死亡人數	183
八、勞工職業災害月報表分析	
8-1 職業災害統計概況按全產業分	186
8-2 職業災害統計災害類型按行業分	190
8-3 職業災害統計行業別與媒介物之關係按全產業分	192
8-4 職業災害統計災害類型與媒介物之關係按全產業分	194
8-5 職業災害統計災害類型與媒介物之關係按製造業分	196

8-6	職業災害統計災害類型與受傷部位之關係按全產業分	198
8-7	職業災害統計災害類型與受傷部位之關係按製造業分	200
8-8	職業災害統計行業別與受傷部位之關係按全產業分	202

九、其他統計有關參考資料

9-1	勞工職業傷害傷病、殘廢、死亡之類型	206
9-2	勞工職業病傷病、殘廢、死亡之成因	210
9-3	勞工職業傷害人次及千人率按行業別分	214
9-4	歷年來全產業勞工職業傷害人次及千人率	215
9-5	歷年來農、林、漁、牧業勞工職業傷害人次及千人率	216
9-6	歷年來礦業及土石採取業勞工職業傷害人次及千人率	217
9-7	歷年來製造業勞工職業傷害人次及千人率	218
9-8	歷年來水電燃氣業勞工職業傷害人次及千人率	219
9-9	歷年來營造業勞工職業傷害人次及千人率	220
9-10	歷年來運輸、倉儲及通信業勞工職業傷害人次及千人率	221
9-11	歷年來煤礦災害每產百萬噸勞工死亡率	222
9-12	各國全產業勞工因工死亡千人率	223
9-13	各國製造業勞工因工死亡千人率	224
9-14	各國水電燃氣業勞工因工死亡千人率	225
9-15	各國營造業勞工因工死亡千人率	226
9-16	各國運輸、倉儲及通信業勞工因工死亡千人率	227
9-17	歷年來全產業勞工因工災害保險給付件數及金額	228
9-18	歷年來農、林、漁、牧業勞工因工災害保險給付件數及金額	230
9-19	歷年來礦業及土石採取業勞工因工災害保險給付件數及金額	232
9-20	歷年來製造業勞工因工災害保險給付件數及金額	234
9-21	歷年來水電燃氣業勞工因工災害保險給付件數及金額	236
9-22	歷年來營造業勞工因工災害保險給付件數及金額	238
9-23	歷年來運輸、倉儲及通信業勞工因工災害保險給付件數及金額	240
9-24	歷年來公共行政業勞工因工災害保險給付件數及金額	242

總 說 明

壹、勞動檢查之目的

近年來我國工業發展迅速，適用勞工安全衛生法各業之事業單位共計 265,282 家，勞工約有 4 百 46 萬餘人，適用勞動基準法各業之事業單位共計 519,662 家，勞工約有 6 百 59 萬 9 千餘人（依本會統計處就行政院主計處七十九年農漁業普查、九十年工商普查、財稅中心「稅籍主檔」及「人力資源調查」等資料編製）。實施勞動檢查之目的，旨在貫徹勞動法令，保障勞工權益，維護勞工安全與健康，增進勞資和諧，提高勞動生產力，促進社會建設及經濟發展。

貳、勞動檢查之沿革

我國勞工行政機關早在民初北京政府時代隸屬內政部，後改隸工商部，民國十六年國民政府設勞工局，處理勞工及農民保護事宜，民國十七年勞工局併入工商部。民國二十年工商部改為實業部，設置勞工司處理勞工行政業務，公布工廠檢查法，同時設置工礦檢查人員養成所，並公布檢查員任用及獎懲規定，為我國確立工礦檢查制度之始。民國二十二年實業部設置工礦檢查處，辦理工礦檢查業務。民國二十六年實業部改為經濟部勞工行政乃歸隸於經濟部，由該部設勞工科辦理。民國二十九年行政院設置社會部，勞工行政改隸社會部，由該部成立工礦檢查處，並在上海等地區設立工礦檢查所辦理工礦檢查業務。民國三十八年大陸淪陷，政府遷台，中央政府為精簡人力，於民國三十九年授權台灣省政府組設工礦檢查委員會，辦理工廠及礦場之檢查。民國五十四年經濟部在高雄成立加工出口區管理處，嗣後又在楠梓、台中分別成立加工區分處，各該處之工廠檢查業務，亦由內政部授權加工出口區管理處成立勞工科辦理。

民國五十六年台北市改制為院轄市，其工礦檢查業由內政部授權台北市政府設置台北市政府社會局工礦檢查所辦理。民國五十九年台灣省政府建設廳設置礦務局，礦場安全檢查交由礦務局接辦，其餘衛生及一般勞動條件檢查仍由台灣省工礦檢查委員會辦理。民國六十二年內政部與經濟部協調，礦場安全檢查改由經濟部指揮監督。民國六十八年高雄市改制為院轄市，其工礦檢查業務亦由內政部授權高雄市政府設置高雄市政府社會局工礦檢查所辦理，於民國六十九年七月一日開始執行轄區內之工礦檢查業務。民國六十九年行政院國家科學委員會在新竹設立科學園區管理局，該園區內之工廠檢查業務由內政部授權該管理局辦理。民國七十五年七月一日依行政院「加強工礦檢查機構功能、提高檢查效率方案」，台灣省政府工礦檢查委員會更名為台灣省政府勞工檢查委員會，台北市政府社會局工礦檢查所及高雄市政府社會局工礦檢查所亦更名為台北市政府勞工局勞工檢查所及高雄市政府勞工局勞工檢查所，各該機關有關勞動檢查工作，在中央由內政部指揮監督。

民國七十六年八月一日行政院設置勞工委員會處理全國勞工行政事務，有關勞動檢查工作除礦場安全檢查仍由經濟部指揮監督台灣省政府建設廳礦務局辦理外，餘均由勞工委員會指揮監督各級勞動檢查機構辦理。民國七十七年一月十五日省（市）政府依據中央政策，將社會處（局）原掌理勞工行政部門與勞動檢查機構合併，設立勞工處（局）掌理勞工行政暨檢查事權。民國八十五年台北市政府為加強勞動檢查事權，將該府勞工局之勞工檢查所提升為勞動檢查處。民國八十六年行政院國家科學委員會在台南設立台南科學工業園區開發籌備處，民國九十二年改制為南部科學工業園區管理局。八十八年一月經濟部加工出口區管理處為提高事權功能，將勞工科改為第四組並設勞動檢查科，辦理勞動檢查業務。政府再造精省後，台灣省政府勞工處及所屬勞工檢查所等自八十八年七月一日均歸併行政院勞工委員會為中部辦公室、北區勞動檢查所、中區勞動檢查所、南區勞動檢查所；台灣省政府建設廳礦務局亦歸併為

經濟部礦務局。

有關危險性機械設備委託代行檢查部分，依勞工安全衛生法第八條規定，經中央主管機關指定具有危險性之機械或設備，非經檢查機構檢查合格，不得使用，其使用超過規定期間者，非經檢查機構之再檢查合格，不得繼續使用。前述檢查，中央主管機關得指定代行檢查機構為之。又依勞工安全衛生法施行細則第十四、十五條指定之危險性機械或設備有：鍋爐、壓力容器、高壓氣體特定設備、高壓氣體容器、固定式起重機、移動式起重機、升降機、人字臂起重桿、吊籠、營建用提升機等十種。

基於檢查人力不足及企業經營分擔安全責任之理念，內政部前於民國六十四年指定台糖、台電、中油、台肥、台船、台鋁、台機、中華工程、台咸、中台、中化、中磷等十三公營單位為第一批之代行檢查機構，負責所屬事業單位自用鍋爐之定期檢查；於民國六十八年指定台灣省鍋爐協會辦理民間事業單位及未經指定代行檢查之公營事業單位之鍋爐定期檢查；接著又指定菸酒公賣局為代行檢查機構，政府檢查機構則全力規劃辦理及推動壓力容器之檢查工作。

到了民國六十九年又將國防事業單位之聯勤總司令部指定為鍋爐代行檢查機構，並於民國七十一年陸續指定海軍後勤司令部、空軍後勤司令部及陸軍總司令部為代行檢查機構，辦理國防工業中鍋爐之定期檢查業務。隨後於民國七十三年起，又指定上述之國營事業單位及國防事業單位，實施所屬之第一種壓力容器之定期檢查工作，並增列中山科學研究院為代行檢查機構；不過由於國營事業單位部分改組，初指定之單位改變為中鋼、中船、中化、中油、中華工程、台機、台電、台肥、台糖等九單位。民國七十四年指定非營利法人辦理民間事業單位所有之鍋爐及第一種壓力容器之定期檢查，依區域及種類分由中華民國工業安全衛生協會、中華民國壓力容器協會、台灣省鍋爐協會、台北市鍋爐技術協會等單位辦理。

民國七十六年八月勞工委員會成立後，更積極推動代行檢查業務，於民國七十七年七月將原指定之中鋼等九家公營事業單位增列起重升降之定期檢

查為其責任範圍，並將定期檢查工作延伸至清查檢查工作，使舊有之第一種壓力容器，舊有起重升降機具亦授權其自行辦理；另亦指定中華民國工業安全衛生協會及中華民國壓力容器協會實施民營事業單位使用之舊有第一種壓力容器清查工作。民國七十八年再指定行政院退除役官兵輔導委員會榮民工程處、台灣省政府交通處基隆港務局、台中港務局、高雄港務局實施所屬事業單位之起重機具定期檢查及清查檢查，並指定中華民國起重機協會與中華民國升降設備安全協會為代行檢查機構，負責起重升降機具之代行檢查業務，並將原指定之中華民國工業安全衛生協會增加起重機之代行檢查業務。民國八十四年增加指定公營事業單位及非營利法人辦理危險性機械設備重新檢查及變更檢查的代行檢查業務，於民國八十五年指定財團法人金屬工業研究發展中心試辦危險性設備之熔接檢查及構造檢查業務二年，並於八十七年改由中華民國鍋爐協會接辦。

九十一年度起非營利法人代檢機構代檢業務預算，由統收統支改以收支並列方式，由本會編列預算支應，檢查費收入繳交國庫。另因公營事業、政府機關及國防事業之代檢機構有「球員兼裁判」之嫌，為維持檢查之公平性、客觀性，自九十一年起已停止中油、台糖、公賣局、台機、高雄、台中及基隆三港務局、海軍、陸軍、空軍三總司令部等十家代檢機構之代檢業務，並於九十二年停止台電、中船、榮工公司、聯勤、中科院等五家代檢機構代檢業務，原有之危險性機械設備轉由非營利法人代檢機構接續辦理。中央主管機關為監督管理危險性機械或設備及代行檢查機構規劃執行業務情形，以提昇危險性機械設備檢查品質，健全代行檢查品質監督管理，已委託民間專業團體辦理危險性機械設備檢查品質管理查核相關事務性工作，政府機關僅保留代行檢查機構之委託、法規修訂發布等，不涉及政策、法規層面等業務，委託民間專業團體統籌辦理。並全面推動非營利法人代檢機構電腦化，建立危險性機械設備電腦基本檔案資料庫、檢查機構及代檢機構間電腦系統連線，即時瞭解檢查結果報告，以加強代檢品質監督管理，落實掌握設置使用及檢查情形，並加予應用及統計

分析，以提升檢查管理效率及有效預防災害事故。

參、勞動檢查機構組織

一、勞動檢查機構組織概況：

勞動檢查業務，民國七十五年時在中央係由內政部勞工司掌理，自七十六年八月一日勞工司人力、業務移撥行政院勞工委員會後，改由行政院勞工委員會勞工檢查處掌理，處分五科，主管勞工安全衛生及勞動條件與有關勞動檢查業務之規劃執行事宜。置處長 1 人、副處長 1 人、專門委員 1 人、簡任技正 1 人、科長 5 人、技正 4 人、視察 1 人、技士 19 人、科員 1 人及書記 1 人，共 35 人。

政府再造精省後，前台灣省政府勞工處第五科勞工安全衛生科、第六科勞工檢查科，尚有檢查人力 9 名，支援本會中區勞動檢查所執行檢查業務；本會設北區、中區、南區等三個勞動檢查所，其中北區勞動檢查所現置檢查人力 60 人、中區勞動檢查所 60 人、南區勞動檢查所 54 人，各所雖仍以行業別區隔分組執行業務，惟另輔以執行跨組交叉檢查，大幅提升監督檢查次量。

經濟部礦務局置礦場保安組。分課辦理礦場保安行政及檢查業務。另設瑞芳、嘉義三峽、頭份、宜蘭五處保安中心及東區辦事處，現置各級主管及礦場安全監督員共 24 人。

台北市政府勞工局，除由第二科主管勞動檢查業務外，下設勞動檢查處分科辦事，現置檢查員 71 人。

高雄市政府勞工局，除由第二科主管勞動檢查業務外，下設勞工檢查所分組辦事，現置檢查員 29 人。

經濟部加工出口區管理處設勞動檢查科，其下另在高雄、台中及中港分處分設工廠檢查課，現置檢查員 18 人（本處勞動檢查科 6 人，高雄分處 5 人，

台中分處 4 人，中港分處 1 人，屏東分處 2 人)。

行政院國家科學委員會科學工業園區管理局分組辦事，勞動檢查業務係由勞資關係組安全衛生科兼辦，現置檢查員 6 人；南部科學工業園區管理局分組辦事，勞動檢查業務係由第二組兼辦，現置檢查員 4 人。

二、代行檢查機構組織概況：

危險性機械設備由「指定代檢」改以「公開評選」方式辦理遴選代檢機構，目前經委託之民間代行檢查機構有：中華民國工業安全衛生協會、中華壓力容器協會、中華民國起重升降機具協會、中華民國電梯協會、台灣省鍋爐協會、中華鍋爐協會、中華勞動學會、高雄市機械安全協會等八單位。目前全國危險性機械設備約八萬餘座，其中 90% 以上已指定代行檢查，危險性機械之定期檢查、變更檢查、重新檢查，危險性設備之熔接檢查、構造檢查、竣工檢查、定期檢查、變更檢查、重新檢查均已指定非營利法人代檢機構實施檢查，專任代行檢查員 102 人。

肆、勞動檢查有關法令

執行勞動檢查業務所依據之法令，茲列舉其中重要部分如下：

一、勞動條件相關法規：

1. 勞動基準法：

七十三年七月三十日 總統令公布。

七十三年八月一日起生效施行。

八十五年十二月二十七日 總統令修正公布。

八十七年五月十三日 總統令修正公布。

八十九年六月二十八日 總統令修正公布。

八十九年七月十九日 總統令修正公布。

九十一年六月十二日 總統令修正公布。

九十一年十二月二十五日 總統令修正公布。

2. 勞動基準法施行細則：

七十四年二月二十七日內政部發布施行。

八十六年六月十二日行政院勞工委員會修正發布。

九十一年一月十六日行政院勞工委員會修正發布。

九十一年十二月三十一日行政院勞工委員會修正發布。

3. 勞工請假規則：

七十四年三月二十日行政院勞工委員會發布施行。

八十五年七月一日行政院勞工委員會修正發布。

4. 勞工退休準備金提撥及管理辦法：

七十四年七月一日內政部發布施行。

八十五年五月十五日行政院勞工委員會修正發布。

九十年五月十六日行政院勞工委員會修正發布。

九十一年六月十二日行政院勞工委員會修正發布。

九十一年十一月二十日行政院勞工委員會修正發布。

二、勞工安全衛生相關法規：

1. 勞工安全衛生法：
六十二年四月十六日 總統令公布。
九十一年六月十二日 總統令第三次修正公布。
2. 勞工安全衛生法施行細則：
六十二年六月二十八日內政部發布。
九十一年四月二十五日行政院勞工委員會第三次修正發布。
3. 勞工安全衛生設施規則：
六十三年十月三十日內政部發布。
九十年十二月十二日行政院勞工委員會第六次修正發布。
4. 機械器具防護標準：
八十一年七月二十七日行政院勞工委員會發布。
九十年九月十二日行政院勞工委員會第一次修正發布。
5. 工業用機器人危害預防標準：七十六年一月十九日內政部發布。
八十七年六月三十日行政院勞工委員會修正發布。
6. 勞工作業環境測定實施辦法：
八十一年二月十四日行政院勞工委員會發布。
九十一年十月三十日行政院勞工委員會第二次修正發布。
7. 勞工作業環境空氣中有害物容許濃度標準：
六十三年八月七日內政部發布。
九十二年十二月三十一日行政院勞工委員會第四次修正發布。
8. 高壓氣體勞工安全規則：
七十七年六月二十九日行政院勞工委員會發布。
八十七年六月三十日行政院勞工委員會第一次修正發布。
9. 異常氣壓危害預防標準：
七十六年五月十八日內政部發布。
八十四年十月二十八日行政院勞工委員會第一次修正發布。

10. 高架作業勞工保護措施標準：
七十一年七月十五日內政部發布。
八十六年五月七日行政院勞工委員會修正發布。
11. 精密作業勞工視機能保護設施標準：
六十四年二月七日內政部發布。
八十五年七月三日行政院勞工委員會第二次修正發布。
12. 重體力勞動作業勞工保護措施標準：
六十七年六月二十七日內政部發布。
八十七年四月十五日行政院勞工委員會修正發布。
13. 童工女工禁止從事危險性或有害性工作認定標準：
八十年十一月二十七日行政院勞工委員會發布。
14. 勞工健康保護規則：
六十五年二月十六日內政部發布。
九十一年十一月二十日行政院勞工委員會修正發布。
15. 指定醫療機構辦理勞工體格及健康檢查辦法：
八十八年七月八日行政院勞工委員會與行政院衛生署會銜修正。
16. 勞工安全衛生組織管理及自動檢查辦法：
六十四年五月二十四日內政部發布。
九十一年十二月十八日行政院勞工委員會第四次修正發布。
17. 勞工安全衛生教育訓練規則：
六十四年六月十二日內政部發布。
九十一年十二月三十一日行政院勞工委員會第六次修正發布。
18. 勞工安全衛生諮詢委員會設置辦法：
六十四年九月五日內政部發布。
八十二年七月二十一日行政院勞工委員會第三次修正發布。
19. 工業安全衛生標示設置準則：
六十年十一月八日內政部發布。
八十七年四月二十九日行政院勞工委員會第三次修正發布。

20. 輔導事業單位及有關團體促進勞工安全衛生獎助辦法：
八十一年八月三十一日行政院勞工委員會發布。
八十八年六月二十九日行政院勞工委員會第一次修正發布。
21. 有機溶劑中毒預防規則：
六十三年六月二十日內政部發布。
九十二年十二月三十一日行政院勞工委員會第五次修正發布。
22. 鉛中毒預防規則：
六十三年六月二十日內政部發布。
九十一年十二月三十日行政院勞工委員會第二次修正發布。
23. 四烷基鉛中毒預防規則：
六十三年九月六日內政部發布。
八十七年六月三十日行政院勞工委員會第一次修正發布。
24. 特定化學物質危害預防標準：
六十五年二月十六日內政部發布。
九十年十二月三十一日行政院勞工委員會第四次修正發布。
25. 粉塵危害預防標準：
七十年七月二十七日內政部發布。
九十二年十二月三十一日行政院勞工委員會第二次修正發布。
26. 缺氧症預防規則：
六十三年九月六日內政部發布。
八十七年六月十日行政院勞工委員會第一次修正發布。
27. 鍋爐及壓力容器安全規則：
六十三年十二月二十一日內政部發布。
八十五年二月十四日行政院勞工委員會第四次修正發布。
28. 危險性機械及設備安全檢查規則：
八十四年十二月十三日行政院勞工委員會發布。
九十年十二月十二日行政院勞工委員會第二次修正發布。
29. 固定式起重機安全檢查構造標準：
七十三年五月三十一日內政部發布。

30. 移動式起重機安全檢查暫用構造標準：
六十九年六月二十八日內政部發布。
31. 人字臂起重桿安全檢查構造標準：
七十三年九月十二日內政部發布。
32. 升降機安全檢查暫用構造標準：
六十八年九月二十九日內政部發布。
33. 吊籠安全檢查暫用構造標準：
六十九年四月八日內政部發布。
34. 營造安全衛生設施標準：
六十四年三月三十一日內政部發布。
九十年十二月三十一日行政院勞工委員會第三次修正發布。
35. 林場安全衛生設施規則：
六十三年十二月二十一日內政部發布。
八十七年六月十日行政院勞工委員會修正發布。
36. 碼頭裝卸安全衛生設施標準：
六十四年六月十日內政部與交通部會銜發布。
八十年十二月二日行政院勞工委員會與交通部會銜修正。
37. 爆竹煙火製造業安全衛生設施標準：
七十一年四月二十二日內政部發布。
九十年十二月二日行政院勞工委員會第四次修正發布。
38. 礦場勞工衛生設施標準：
六十四年七月三日內政部發布。
八十七年六月三十日行政院勞工委員會第一次修正發布。
39. 危險物及有害物通識規則：
八十一年十二月二十八日行政院勞工委員會發布。
八十八年六月二十九日行政院勞工委員會第一次修正發布。
40. 船舶清艙解體勞工安全規則：七十九年二月七日行政院勞工委員會發布。
八十九年十二月二十七日行政院勞工委員會第一次修正發布。

41. 職業疾病鑑定委員會組織規程：

八十四年十一月二十日行政院勞工委員會發布。

八十八年十二月八日行政院勞工委員會第一次修正發布。

42. 高溫作業勞工作息時間標準：

六十三年八月二十八日內政部發布。

八十七年三月二十五日行政院勞工委員會第一次修正發布。

43. 機械器具型式檢定機構實施辦法：

八十七年十二月二日行政院勞工委員會發布。

九十二年十二月三十一日行政院勞工委員第三次修正發布。

三、勞動檢查相關法規：

1. 勞動檢查法：

九十一年五月二十九日總統令修正公布施行。

2. 勞動檢查法施行細則：

九十一年十二月三十一日行政院勞工委員會修正發布。

3. 直轄市勞動檢查機構組織準則：

九十年三月七日政院勞工委員會修正發布。

4. 勞動檢查員遴用及專業訓練辦法：

九十一年一月二日行政院勞工委員會修正發布。

5. 勞動檢查員執行職務迴避辦法：

九十一年一月九日行政院勞工委員會修正發布。

6. 危險性工作場所審查暨檢查辦法：

九十一年七月十日行政院勞工委員會修正發布。

7. 危險性機械或設備檢查費收費標準：

八十五年十一月二十二日行政院勞工委員會修正發布。

8. 危險性設備內部檢查及延長期限或替代檢查審查注意事項：

九十二年九月三十日行政院勞工委員會發布施行。

9. 勞工申訴公告書格式：

八十二年五月三十一日行政院勞工委員會公告發布。

10. 危險性機械或設備代行檢查機構管理規則：

九十二年十二月三十一日行政院勞工委員會第五次修正發布。

11. 勞動檢查法第二十八條所定有立即發生危險之虞認定標準：

九十一年十二月三十一日行政院勞工委員會發布施行。

四、其他相關法規：

1. 勞工保險條例：

四十七年七月二十一日 總統令公布施行。

九十二年一月二十九日修正公布。

2. 職工福利金條例：

三十二年一月二十六日國民政府公布施行。

三十七年十二月十六日修正第二、五、七各條。

七十二年八月二十七日行政院修正提高第十一、十二各條罰鍰十倍。

九十二年一月二十九日總統令公布增訂第九條之一及第十三條之一，修正第一條及第七條

3. 就業服務法：

九十二年五月十六日 總統令修正公布施行。

4. 團體協約法：

十九年十月二十八日國民政府公布。

二十一年十一月一日施行。

5. 勞資爭議處理法：

十九年三月十七日國民政府公布。

九十一年五月二十九日總統令修正公布施行。

6. 工會法：

十八年十月二十一日國民政府公布。

十八年十一月一日施行。

六十四年五月二十一日 總統令修正公布施行。

八十九年七月十九日 修正公布施行。

7.大量解僱勞工保護法：

九十二年二月七日 總統令制定公布。

九十二年五月七日施行。

提要分析（一）

九十二年度降低重大職業災害報告

壹、前言

本會將「安全的工作環境」列為三大施政主軸之一，並於九十年度至九十三年度之中程施政計畫中，訂定四年內降低重大職災死亡人數 40% 目標，並持續實施「檢查、宣導、輔導」之三合一策略。92 年度適用勞工安全衛生法之工作場所重大職業災害死亡 325 人，死亡千人率為 0.0736，相較 86-89 年平均 479 人，死亡千人率 0.1132，降幅達 35%，達成第三年降低重大職災 35% 之目標，三年來（90-92）職災均呈連續下降趨勢（90 年 369 人，91 年 334 人，92 年 325 人），較 86-89 年平均死亡數 479 人，三年累計減少死亡 409 人。

貳、降災重要措施

為達成降低職災之目標，本會特制定推動「九十二年度降低重大職業災害執行計畫」，並持續實施「降低職業災害勞動監督檢查中程策略（90 至 93 年度）」、「降低營造業職業災害中程策略」其中較重要之績效如下：

【強化勞動檢查效能】

一、推動營造業降災措施，降低營造職災：

- （一）擴大推動全國動態稽查計畫，降低營造業職災：動員本會及全國檢查人力實施機動巡檢、交叉檢查及假日檢查制度，計督導各勞動檢查機構實施動態稽查 111,86 工地次、28,934 單位次，92 年營造業重大職災死亡 181 人，較 86-89 年平均水準 276 人，減少 95 人，降幅 34.42%。
- （二）實施「加強高職災及高危險廠場檢查及指導執行方案（Enhanced Enforcement Program, EEP）」：加強列管檢查屢次發生職災之廠場 33 家，並指導其安全衛生，協助積極改善，以發揮勞動檢查執法效能，92 年計停工 63 廠次、罰鍰處分 83 件，列管之廠場或工地僅發生

2件重大職災，與該等列管廠場近三年平均每月死亡1至2人之情形，已收嚇阻效果。

二、 制定推動「92年度加強春安勞動監督檢查及應變實施計畫」，春節期間災害大幅下降：

預防年節前後期間因作業頻繁而造成災害，鎖定營造、瓦斯、爆竹煙火、石化工廠歲修、高樓清洗、吊掛等高危險場所全面動員檢查，合計檢查6760件次，違反規定者，處罰鍰309、停工508、移送法院1件次，92年1至2月份，職災大幅下降，較去年同期減少36.5%。

三、 實施「局限空間作業安全衛生專案檢查中程計畫」，缺氧中毒災害大幅減少：鎖定營造工程業等實施宣導、規定其作業前報備及勞動檢查機構抽查等措施，92年局限空間作業災害造成勞工4人死亡，較86-89年平均20人，降幅達80%。

四、 推行「感電職業災害預防計畫」，感電災害大幅減少：

92年針對台電輸配電作業、廣告、鐵窗及營造工地使用移動式起重機之事業單位規劃實施感電危害預防專案檢查，全年度預定檢查2,500場次，實際檢查2,750場次，檢查率達110%，92年感電職災死亡人數合計31人，較86至89年同期平均水準63人，減少32人，降幅達50.79%。

五、 執行「降低火災爆炸災害勞動檢查中程策略」，災害有減少趨勢：

92年雖發生苗栗巨豐煙火爆炸，引起社會關注，但整體而言，石化廠、瓦斯分裝廠、大型化學工廠等具有火災爆炸危險之事業單位實施專案檢查後，火災爆炸已有減少趨勢。92年度實際檢查3,923場次，發生火災爆炸職災死亡人數合計10人，較86至89年同期平均水準18人，減少8人，降幅達44.4%；另90年石化業職災死亡1人，91年與92年無人死亡，均比86至89年平均每年3人為低，成效顯著。

六、 實施交叉檢查制度，加強高危險行業監督檢查：

鎖定職災大戶及高危險事業單位針對防災重點項目實施交叉檢查制度，92 年度勞動檢查次量為 8 萬餘次，較前四年平均水準高出二倍。

七、 修正發布「違反勞工安全衛生法及勞動檢查法罰鍰案件處理要點」：

對大型企業及發生職災事業單位重複違反情節嚴重者採取提高罰鍰額度之新作法，92 年處分件數超過 5,700 件，罰鍰金額 1 億 7 仟 1 佰萬元，較前四年平均 2,225 件，罰鍰金額 6 仟 6 佰 75 萬元，增加 2.5 倍以上，有效促使事業單位重視並作好安全衛生工作。

八、 推動行政院維護公共安全方案八項檢查計畫：

針對氣、氨工廠、高壓氣體設施、石化工廠、重大營造工程、大型餐旅業、醫療保健服務業、爆竹煙火工廠及瓦斯分裝場等工作場所，實施監督檢查 3500 廠（場）次。

【建構安全伙伴機制】

一、落實推動大型企業安全衛生自主管理，提昇安全衛生管理水準：

由本會及各勞動檢查機構與台電、中鋼、中油、中華電信、台塑等大型企業，舉行自主管理座談，以提昇大型企業安全衛生自主管理水準。

- (一) 台電公司 92 年職災死亡人數計 21 人（含承攬商勞工），較 91 年 34 人，減少 13 人，降幅達 38.3%。
- (二) 台塑企業 92 年職災死亡人數 8 人（含承攬商勞工），較 91 年 19 人，減少 11 人，降幅達 57.9%。
- (三) 中鋼公司 92 年職災死亡人數計 1 人，較 91 年 4 人，減少 3 人，降幅達 75%，已有效控制職災。
- (四) 中華電信公司 92、91 年職災死亡人數均為 2 人，較 89、90 年平均水準 7 人相比，降幅達 71.43%。

二、推動安全衛生部會合作計畫，整合部會資源，有效降低職業災害

- (一) 由本會與國防部、交通部及公路總局等訂定推動勞工安全衛生部會合作計畫，實施聯合稽查 1,593 工地次，其中交通部 672 工地次（國工局 342 工地次、公路局 330 工地次），軍事所屬工程 324 工地次。92 年間交通部所屬等公共工程死亡 16 人，較 86-89 年平均減少 12 人，降幅為 42.86%，另國防部軍事工程重大職災死亡僅 2 人，較 90 年 6 人，91 年 3 人為低，職災人數持續降低。
- (二) 與衛生署合作實施基層醫療院所 SARS 預防專案檢查：因應 SARS 境外移入重創台灣，規劃基層醫療院所 SARS 預防專案檢查，投入行政團隊抗 SARS 動員，總計實施 1091 場次，受檢對象均未發生院內感染事件。另配合後 SARS 台灣重建計畫，針對 127 家收治 SARS 病患醫院實施查核輔導及自主管理座談，總計 254 場次，預防 SARS 捲土重來之醫院防護能力。

三、推動「安全伙伴計畫（Safety Partnerships Program, SPP）」：

協助大型公共工程業主、大型企業，提升其安全衛生管理系統水準，達到降低重大職業災害目的。本年度八月起分別與台電公司、台灣高鐵公司公開簽署伙伴宣言，成效如下：

- (一) 由本會及各勞動檢查機構辦理台電公司安全衛生自主管理宣導、座談會及聯合稽查，台電公司 92 年 7 至 12 月累計重大職災死亡人數計 4 人，較前二年同期平均水準 12 人，減少 8 人，降幅達 66%；另 92 年台電公司職災死亡數計 7 人，較前二年平均水準 19 人，減少 12 人，降幅達 63%。
- (二) 由本會會同高鐵局、高鐵公司實施稽查及辦理安全衛生自主管理座談會，計畫推動期間並由本會及檢查機構實施檢查 2,671 單位次，停工 147 件次，罰鍰 881 萬元，高鐵公司 92 年 8 至 12 月累計重大職災死亡人數計 5 人，較 1 至 7 月累計職災死亡人數計 12 人，減少 7 人。

【加強宣導行銷造勢】

一、規劃推動「營造工地訪視計畫」，防止中小型營造工地職災：

為加強中小型營造工地安全衛生宣導輔導服務，以減少重大職業災害死亡人數，協助本會達成降災目標，爰規劃推動「營造工地訪視計畫」，進用人力 201 名實施營造工地訪視宣導工作。92 年訪視工地數計達 61,317 場次，有效防止中小型營造工地（含自營作業者）之職災。

二、鎖定爆竹業實施聯合稽查，並配合媒體廣為報導：

預防春節前後期間因作業頻繁而造成災害，會同警政、消防單位等，實施爆竹煙火業安全衛生聯合檢查，並由主任委員會同縣市首長聯合突擊，以擴大防災效果，另於媒體刊登地下工廠檢舉專線，合計檢查合法工廠 336 廠次、地下工廠 63 廠次（受理 46 件民眾檢舉案件），查獲 13 件違規爆竹煙火原物料，市價超過 380 萬元，創歷年紀錄。（一）、擴大推動全國動態稽查計畫，有效降低營造業職災：

參、九十二年度重大職業災害分析比較（與前四年平均比較）

- 一、92 工作場所勞工重大職業災害死亡 325 人，創新低紀錄（90 年 369 人，91 年 334 人），較前四年平均死亡 479 人，三年來已累計減少 415 人死亡。
- 二、列為檢查重點之營造業，92 年死亡累計 181 人，較去年 164 人上升 10.37%，但仍較前四年平均水準 276 人，減少 95 人，降幅為 34.42%。
- 三、災害最嚴重之墜落案件（佔 42.15%），92 年造成勞工死亡 137 人，較去年 116 人上升 18.1%，但仍較前四年平均水準 178 人，減少 41 人，降幅 23.%。
- 四、物體倒塌崩塌案件佔所有災害第二位（佔 14.77%），92 年造成勞工死亡 48 人，較去年 40 人上升 20%，但仍較前四年平均死亡 62 人，減少 14 人，降幅 22.58%。
- 五、感電案件佔所有災害第三位（佔 8.92%），92 年造成勞工死亡 29 人，已連續三年呈下降趨勢，較去年 50 人，減少 21 人，較前四年平均

死亡 63 人，則減少 34 人，降幅 53.97%。

- 六、物體飛落案件亦佔所有災害第三位（佔 8.92%），92 年造成勞工死亡 29 人，較去年 17 人上升 70.59%，亦較前四年平均死亡 23 人，增加 6 人，增幅 26.09%。
- 七、被撞案件，92 年造成勞工死亡 28 人，較去年 23 人上升 21.74%，但仍較前四年平均死亡 34 人，減少 6 人，降幅 17.65%。
- 八、被捲被夾案件，92 年造成勞工死亡 23 人，則連續三年呈下降趨勢，較前四年平均死亡 35 人，減少 12 人，降幅達 34.29%。
- 九、火災爆炸案件，92 年造成勞工死亡 6 人，亦連續三年呈下降趨勢，較前四年平均死亡 22 人，減少 16 人，降幅達 72.73%。

肆、今後採行措施

92 年度在本會、各勞動檢查機構及公民營大型企業大力投入防災工作下，重大職業災害死亡人數已順利達成降幅三五%的降災目標，為更進一步達成九十三年度職業災害死亡數降低百分之四〇之目標，本會研擬勞動檢查更具創意、前瞻性的作法，從過去「單兵作戰」的做法走向「整體組織作戰」的方式，擴大組織疆界，採取與事業單位結盟合作的策略，提升防災能量。首先在提高監督檢查效能部分，係在有限的人力及預算基礎上，採取精準檢查策略，鎖定高風險廠場實施高強度監督檢查及重點宣導，並依風險程度分級實施多重稽核，進一步提升降災績效；第二，在防災組織作戰部分，以結合大型企業、同業公會及相關部會之資源，擴大防災組織疆界，提高防災能量；第三，有關擴大輔導機制部分，則針對檢查機構較無法掌控之區塊，如中小企業、臨時作業等，選擇適當時機加強媒體宣導行銷，以提升全民防災意識的方式，減少重大職災之發生。未來採行之措施如下：

【提高監督檢查效能】

- 一、依轄區內事業單位危害特性，採分級風險管理對策，實施多重稽核監督檢查，有效運用檢查人力。
- 二、鎖定高風險廠場，實施高強度監督檢查計畫（Enhanced Enforcement

- Program, EEP), 必要時派駐檢查以收遏阻效果。
- 三、掌握高風險事業名單及其工作危害時機，如石化業歲修、營造業支撐架組拆及施工架組拆、局限空間等施工期短且具高危險之作業，採作業期程申報制度，實施「精準檢查」，有效降低災害發生。
 - 四、針對災害發生之「業別」及「區域」迅速應變規劃調整檢查及宣導措施，以達防微杜漸之效（「破窗理論」之運用）。
 - 五、賡續實施臨時性、動態性巡邏稽查、交叉檢查、假日檢查，提高檢查強度，並增加偏遠地區高職災事業檢查頻率，增加檢查廣度。
 - 六、嚴格要求事業單位勞安法第十七條、第十八條應作為義務，落實企業照顧責任。
 - 七、落實 ISO 標準作業，減少文件不良率，提高檢查率。
 - 八、提昇職業衛生監督檢查效能，強化事業單位自主管理能力。
 - (一) 透過勞動檢查資訊系統篩選主要危害場所、作業物質、危害因子及暴露勞工人數，將檢查人力優先運用於勞工作業環境不良者。
 - (二) 提供作業環境、健康管理及衛生保健之改善協助，並督促事業單位落實醫療衛生單位應有之功能。
 - (三) 引進國外專業技術及成功經驗，持續提昇職業衛生檢查員專業技能。

【防災組織作戰】

- 一、建構中小型事業防災聯盟，提升中小事業安全衛生管理能力。
 - (一) 結合相關專業團體、同業公會等組織力量，推動安全衛生結盟計畫 (Safety and Health Alliance Program, SHAP)，協助個別中小型事業單位改善工作環境安全衛生。
 - (二) 協助結盟伙伴成立技術服務團隊並推廣各項成果，形成產業效應。
 - (三) 實施「教育訓練」、「推廣宣導」及「分享回饋」三合一制度，提昇安全衛生管理能力。
- 二、建立大型企業及高危險事業之安全伙伴合作機制，協助其內部組織

再造，塑造企業安全文化。

- (一) 辦理大型企業勞安主管及稽核人員訓練，強化內部稽核能力。
- (二) 提高大型企業違規罰鍰額度，強化安全衛生成本概念，落實安全衛生工作。

三、動員部會及縣市人力，降低公共工程職災。

- (一) 加強中央部會及地方公共工程現場監督人員安全衛生教育訓練，培訓施工安全查核專才，提昇其獨立執行稽查之能力。
- (二) 賡續與交通部、國防部及經濟部推動跨部會聯合稽查合作計畫，輔導所屬公共工程。
- (三) 加強查核公共工程監造單位之監造功能，對發生災害者追究其責任。
- (四) 協調「行政院公共工程委員會」修法，將勞工安全衛生重大違反事項納入公共工程停權考量。

四、擴大代行檢查機構監督層面，降低危險性機械設備之重大災害。

- (一) 實施全廠(場)危險性機械設備自動檢查紀錄及證照查核作業，減少危險性機械設備因操作不當引起之災害。
- (二) 將查獲違反規定事項、蒐證結果及相片等佐證資料函送轄區勞動檢查機構依法處理，以擴大勞動監督檢查範圍，降低重大災害發生。

【擴大宣導輔導機制】

一、 規劃成立安全衛生輔導系統，提升勞動檢查介入率。

- (一) 運用職災保護專款，委託專業團體，從事中小事業臨廠輔導服務，擴大宣導輔導層面。
- (二) 運用民間資源培植績優工安輔導站，建立垂直輔導(承攬商)及水平輔導(同業轉介)之輔導機制，協助提昇其他中小型事業自主管理能力。

二、 加強檢查重點宣導，強化事業單位防災知能。

- (一) 將職災案例不定期刊登於網站上，供民眾參閱下載。
- (二) 透過勞動檢查或其他宣導管道以寄達或辦理宣導會之方式發送單張職災實例宣傳資料，防止相同災害重複發生。
- (三) 建立事業單位工安電子郵件窗口，不定期寄送最新職災案例。
- (四) 鎖定特定目標或時點，以會同有關機關及縣市首長實施聯合稽查並配合媒體廣為宣導，加強民眾防災知識。

提要分析（二）

年度勞動檢查執行情形

壹、勞動狀況

依行政院主計處七十九年農漁業普查、九十年工商普查、財稅中心「稅籍主檔」及「人力資源調查」資料分析，臺灣地區目前已登記之僱有勞工事業單位總計 519,662 家。（詳見表 1-1）

已登記適用勞動基準法僱有勞工事業單位共計 519,662 家，勞工人數計 6,599,197 人，其中臺灣省 363,630 家，佔 69.974%，臺北市 116,383 家，佔 22.396%，高雄市 39,649，佔 7.630%（新竹、台南科學工業園區及臺中潭子、中港加工出口區併入臺灣省，高雄及楠梓加工出口區併入高雄市）。（詳見表 1-1）

已登記適用勞工安全衛生法僱有勞工事業單位共計 265,282 家，勞工人數計 4,464,408 人，其中臺灣省 209,151 家，佔 78.841%，臺北市 39,006 家，佔 14.704%，高雄市 17,125 家，佔 6.455%（新竹、台南科學工業園區及臺中潭子、中港加工出口區併入臺灣省，高雄及楠梓加工出口區併入高雄市）。（詳見表 1-2）

依業別分，計農、林、漁、牧業有 2,018 家，礦業及土石採取業有 654 家，製造業有 113,444 家，水電燃氣業有 158 家，營造業有 43,857 家，運輸、倉儲及通信業有 21,159 家。（有關各行業細別詳見表 1-1 及表 1-2）

貳、勞動檢查

工廠及礦場之檢查，於民國六十年以前，因政府勞動檢查機構人員及經費不足，著重於僱用勞工 30 人以上適用工廠法之工廠，及僱用勞工 50 人以上之礦場作重點檢查。自民國六十三年四月十六日勞工安全衛生法公布施行，其適用範圍已由製造業及礦業擴大至營造業、土石採取業、水電燃氣業、交通運輸業及其他經中央主管機關指定之事業等，檢查範圍隨之擴大。民國七十三年七月三十日勞動基準法公布施行後，其適用範圍除前述外，更將農、林、漁、牧業、運輸、倉儲及通信業、大眾傳播業等之勞動條件納入檢查範圍。

民國八十年五月十七日勞工安全衛生法修正公布，原行業適用範圍，由六種增為十五種，將國防事業含括在內；八十年八月二十八日指定商業之危險性機械（升降機除外）或設備適用勞工安全衛生法；八十二年十二月二十日指定職業訓練事業、顧問服務業、學術研究及服務業、教育訓練服務業之大專院校等實驗室、試驗室、實習工場或試驗工場，輸入、輸出或批發化學原料及其製品之事業，零售車用燃料油（氣）、化學原料之事業使勞工裝卸、搬運、分裝、保管上述物質之工作場所；八十五年二月十四日指定政府機關（構）之實驗室、試驗室、實習工場或試驗工場（含試驗船、訓練船），零售筒裝煤氣之事業使勞工裝卸、搬運、分裝、保管之工作場所，汽車租賃業、船舶租賃業、貨櫃租賃業及其他運輸工具設備租賃業，電影事業中之電影片製作業、電影片發行業及電影片映演業，個人服務業中之停車場業；九十年三月二十八日指定銀行業、建築及工程技術服務業、保全服務業、遊樂園業、環境檢測服務業、教育訓練服務業之高級中學、高級職業學校之實驗室、試驗室、實習工場或試驗工場（含試驗船、訓練船），批發業、零售業中具有冷凍（藏）設備、使勞工從事荷重一公噸以上之堆高機操作及儲存貨物高度三公尺以上之工作場所。依立法院於民國八十五年十二月六日三讀通過修正勞動基準法部分條文，增列第三條第三項規定：「本法至遲於民國八十七年底以前，適用於一切勞雇關係，但其適用確有窒礙難行者，不在此限。」。故為擴大適用該法，本會分三階段檢討尚未適用之行業，若無窒礙難行之處，即予指定納入。現已全部完成三階段之檢討與行業擴大適用，增加適用勞工人數約 110 萬人。

一、年度勞動檢查方針重點內容：

（一）勞動檢查具體策略：

1. 加強高危險性行業或工作場所之監督檢查：

- （1）鎖定營造業、大樓清洗業及吊掛作業等，實施動態稽查，大幅提昇檢查次量與品質。
- （2）加強檢查火災爆炸及有害物洩漏之虞之高危險場所。
- （3）落實危險性機械設備之安全管理。
- （4）加強危險性工作場所審查檢查作業及現場查核作業，落實事前安全評估功能。

(5) 加強追究原事業單位(大包)安全衛生自主管理責任。

2. 推動安全衛生自主檢查：推動部會合作、大型事業及高危險性事業自主檢查，擴大社會資源運用，提高監督檢查效率。
3. 建構檢查與指導相輔相成機制：因應行政程序法及為民服務需要，各檢查機構建立檢查後諮商指導機制，提供事業單位安全衛生行政指導。
4. 規劃勞動條件專案檢查並由領有縣(市)主管機關所核發之勞動條件檢查證之人員，就近處理勞動基準法等相關申訴案件，提昇申訴案處理效率。
5. 建立檢查權與罰鍰處分權合一機制，提升勞動檢查效能。

(二) 監督檢查之實施：

1、優先受檢事業單位之選擇原則

【應派員檢查之事業單位】

- (1) 發生重大職業災害者。
- (2) 經陳情、申訴、檢舉安全衛生、勞動條件、就業服務及其他不合法令規定者。
- (3) 危險性機械或設備申請檢查者。
- (4) 危險性工作場所申請審查或檢查者。
- (5) 其他經主管機關或檢查機構認有必要者。

【應優先實施之專案項目】

- (1) 維護公共安全方案(包括重大營造工程，瓦斯安全管理，大型醫院及餐旅業、石化工廠，大型高壓氣體設施，製造、處置、使用易洩漏之氣、氨工廠及爆竹煙火製造業)。
- (2) 火災爆炸預防專案(含液化石油氣灌裝場所、液化石油氣消費場所等)。
- (3) 營造安全專案。
- (4) 職業病預防專案。
- (5) 職業傷殘災害預防專案(含勞工保險局登錄有案領取職業災害疾

病、殘廢、死亡給付之事業單位，並以動力衝剪機械優先)。

- (6) 侷限空間災害預防專案。
- (7) 勞動條件專案。
- (8) 危險性工作場所現場複查專案檢查。
- (9) 其他主管機關或檢查機構認有必要者。

2、監督檢查重點

- (1) 各勞動檢查機構應依其轄區特性及個別需求，參考本方針附件一、附件二所列之各項監督檢查重點及項目，自行規劃實施監督檢查。惟常見之重大職業災害類型，包括火災、爆炸、中毒、缺氧、墜落、崩塌、感電、被切、被割、被捲、被夾等相關安全衛生預防設施及自動檢查實施情形應選列為監督檢查重點。
- (2) 應加強檢查事業單位之勞工安全衛生組織及人員是否依規定設置及是否依規定執行職務、留備紀錄，以督促事業單建立良好自主管理機制

3、監督檢查方式

- (1) 專案檢查：依各專案特性，以關鍵性安全衛生設施為檢查重點。
- (2) 重大職業災害檢查：依本會工作場所重大災害通報及檢查處理要點辦理。
- (3) 申訴案檢查：針對申訴事項迅速確實檢查處理。
- (4) 危險性機械或設備檢查：加強對代行檢查機構之平時督導，另檢查機構於實施一般檢查時，則以加強查察危險性機械或設備是否有合格證、是否逾越有效期限、操作人員及吊掛作業人員是否經訓練合格為重點。另危險性機械設備之檢查，應依勞工安全衛生法第八條之規定辦理，不以事業單位登記或許可與否為要件，但違章工廠應另行通知工廠登記主管機關處理。
- (5) 危險性工作場所審查暨檢查：參考本會訂定之審查檢查指引辦理，審查暨檢查合格後應實施現場查核，以確認事業單位是否依據送審

文件之承諾事項作業。

- (6) 營造工程檢查：以關鍵性安全衛生設施為檢查重點，以區域為範圍，實施動態檢查並依法處理，惟罰鍰及停工以墜落、感電、崩塌等三大職業災害類型預防設施為重點。（如開口處、樓梯間有無防墜措施，有無漏電斷路器、自動電擊防止裝置等）。
- (7) 勞動條件檢查：以附件一勞動監督檢查重點之勞動條件部分為檢查重點。
- (8) 火災爆炸等高危險性場所檢查：以事業單位是否建立安全衛生管理制度，落實自動檢查、標準作業程序及對易產生火災、爆炸等危害之相關缺失為檢查重點。
- (9) 檢查時應特別注意動力衝剪機械、手推刨床、木材加工用圓盤鋸、動力堆高機、研磨機、研磨輪等機械器具之安全裝置應依法令規定，及其安全裝置均未失效為重點。
- (10) 勞動檢查機構應加強檢查事業單位對承攬人之管理，要求事業單位依法善盡明確告知義務、設置協議組織及對安全衛生相關事項給予必要之指導及協助等，協助防止相關承攬人發生職業災害。

二、勞動檢查人力

依勞動檢查法第五條規定，勞動檢查由中央主管機關設勞動檢查機構或授權直轄市主管機關或有關機關專設勞動檢查機構辦理之。目前中央主管機關行政院勞工委員會設有北、中、南區勞動檢查所，授權部分包括直轄市的台北市政府勞工局勞動檢查處、高雄市政府勞工局勞工檢查所，有關機關則包括經濟部加工出口區管理處（含各分處）及國家科學委員會所屬科學工業園區管理局、南部科學工業園區管理局。前述各勞動檢查機構目前領有勞動檢查證之人員約有三百名。

參、勞動檢查執行情形

一、總檢查場次

勞動檢查實施方式包括勞動條件專案檢查、勞工安全衛生專案檢查、交叉檢查、申訴陳情案檢查、職業災害案檢查及一般檢查（勞動條件及安全衛生設施同時實施）。

九十二年檢查機構對事業單位實施勞動條件檢查 6,901 廠次，安全衛生檢查 86,774 廠次（內含重大職業災害案件檢查 445 廠次），起重升降機具檢查 22,893 座次（內含代行檢查機構之定期檢查 20,087 座次），壓力容器檢查 55,321 座次（內含代行檢查機構之定期檢查 45,852 座次），鍋爐檢查 7,777 座次（內含代行檢查機構之定期檢查 6,572 座次）。礦場方面，檢查範圍擴及所有煤礦，以坑內之安全檢查為重點檢查 1,678 次；九十二年計實施勞動條件檢查 7 次，衛生檢查 4 廠次。

二、實施檢查之事業單位情形

九十二年實施檢查之事業單位共計 83,357 單位，概述如次：

1. 各地區實施檢查之事業單位以臺閩地區 37,912 單位為最多、佔 45.48%（其中以台北縣 5,108 單位為最多，其次為高雄縣 4,843 單位，再次為台中縣 4,801 單位）；其次為台北市 40,214 單位佔 48.24%；其餘依次為高雄市 4,034 單位、佔 4.84%；科學工業園區 794 單位、佔 0.95%；經濟部加工出口區 261 單位、佔 0.31%；南部科學工業園區管理局 142 單位、佔 0.17%。（詳見表 2-2）
2. 實施檢查之事業單位，按其業別分，以營造業 44,677 單位、佔 53.60% 為最多；其次為製造業 13,804 單位、佔 16.56%；再次為運輸倉儲及通信業 5,419 單位、佔 6.50%；其他服務業 4,220 單位、佔 5.06%；住宿及餐飲業 3,938 單位、佔 4.72%；醫療保健及社會福利服務業 2,728 單位、佔 3.27%；水電燃氣業 2,584 單位、佔 3.10%；批發及零售業 1,576 單位、佔 1.89%；不動產及租賃業 1,284 單位、佔 1.54%；文化運動及休閒服務業 947 單位、佔 1.14%；專業科學及技術服務業 889 單位、佔 1.07%；金融及保險業 495 單位、佔 0.59%；重大職業災害檢查 365 單位、佔 0.44%；其餘分別為農林漁牧

狩獵業 24 單位、佔 0.03% ；礦業及土石採業 11 單位 0.01% ；教育服務業 246 單位、佔 0.30% ；公共行政業 150 單位、佔 0.18% 。（詳見表 2-2）

3. 勞動條件檢查結果分析：

(1). 勞動條件檢查，主要為工時、工資、休息假日、女工童工及技術生保護、退休、職業災害補償、工作規則、就業服務、勞工保險及勞工福利事項等為檢查之重點事項。

九十二年實施勞動條件檢查為 6,901 廠次（初查 3,436 廠次，複查 3,465 廠次），初查比率 49.79% ，複查比率 50.21% ，複查率 100.84% ，事業單位抽查率佔 1.69% 。其中台閩地區檢查 1,005 廠次（初查 891 廠次，複查 114 廠次）；台北市檢查 4,932 廠次（初查 1,795 廠次，複查 3,137 廠次）；高雄市檢查 423 廠次（初查 423 廠次，複查 0 廠次）；加工出口區檢查 418 廠次（初查 259 廠次，複查 159 廠次）；科學工業園區檢查 114 廠次（初查 59 廠次，複查 55 廠次）；南部科學工業園區檢查 9 廠次（初查 9 廠次，複查 0 廠次）。（詳見表 2-1 及表 2-5）。

(2) 實施勞動條件檢查總廠次為 6,901 廠次，違反法令總項數為 5,650 項。其中違反勞動基準法者為 4,443 項，違反就業服務法者為 44 項，違反職工福利金條例者為 425 項，違反勞工保險條例者為 348 項，違反勞動檢查法者為 390 項。

另按其業別分析，農林漁牧狩獵業檢查 8 廠，違反 8 項；礦業及土石採業檢查 7 廠，違反 8 項；製造業檢查 1,756 廠，違反 932 項；水電燃氣業檢查 311 廠，違反 256 項；營造業檢查 576 廠，違反 502 項；批發及零售業檢查 79 廠，違反 12 項；住宿及餐飲業檢查 1,286 廠，違反 1,271 項；運輸倉儲及通信業檢查 104 廠，違反 60 項；金融及保險業檢查 402 廠，違反 537 項；不動產及租賃業檢查 626 廠，違反 634 項；專業科學及技術服務業檢查 619 廠，違反 627 項；教育服務業檢查 15 廠，違反 8 項；醫療保健及社會福利服務業檢查 570 廠，違反 479

項；文化運動及休閒服務業檢查 1 廠，違反 1 項；其他服務業檢查 526 廠，違反 315 項；公共行政業檢查 15 廠，違反 0 項。
(詳見表 2-6)

按區域分析，台北縣檢查 179 廠，違反 67 項；宜蘭縣檢查 45 廠，違反 18 項；桃園縣檢查 165 廠，違反 48 項；新竹縣檢查 102 廠，違反 28 項；花蓮縣檢查 28 廠，違反 7 項；基隆市檢查 32 廠，違反 9 項；新竹市檢查 42 廠，違反 15 項；連江縣檢查 0 廠，違反 0 項；苗栗縣檢查 35 廠，違反 13 項；台中縣檢查 97 廠，違反 42 項；彰化縣檢查 57 廠，違反 23 項；南投縣檢查 32 廠，違反 4 項；雲林縣檢查 28 廠，違反 9 項；台中市檢查 91 廠，違反 37 項；嘉義縣檢查 8 廠，違反 0 項；台南縣檢查 19 廠，違反 3 項；高雄縣檢查 21 廠，違反 11 項；屏東縣檢查 1 廠，違反 0 項；澎湖縣檢查 1 廠，違反 0 項；台東縣檢查 3 廠，違反 2 項；台南市檢查 6 廠，違反 0 項；嘉義市檢查 6 廠，違反 0 項；金門縣檢查 0 廠，違反 0 項；台北市檢查 4,932 廠，違反 5,236 項；高雄市檢查 423 廠，違反 56 項；加工出口區檢查 418 廠，違反 13 項；科學工業園區檢查 114 廠，違反 6 項；南部科學工業園區檢查 9 廠，違反 0 項。(詳見表 2-9)

於違反勞動基準法之違反狀況中，違反第五十六條退休準備金事項者 1,150 項、佔 20.35% 為最多；違反第七十條工作規則事項者 1,048 項、佔 18.55% 次之；違反第三十二條延長工作時間事項者 423 項、佔 7.49% 居三；違反第三十條正常工作時間事項者 345 項、佔 6.11% 列第四；違反第五十五條退休金給付事項者 147 項、佔 2.60% 列第五；違反第二十四條延長工時工資事項者 123 項、佔 2.18% ；違反第二十三條工資清冊事項者 114 項、佔 2.02% ；違反第二十二條全額直接給付事項者 112 項、佔 1.98% 。(詳見表 2-6)

實施勞動條件檢查初查之事業單位為 3,436 廠次，檢查發

現不合格違反法令項數共計 2,440 項。其中違反勞動基準法者為 1,862 項，違反就業服務法者為 20 項，違反職工福利金條例者為 202 項，違反勞工保險條例者為 215 項，違反勞動檢查法者為 141 項。

於違反勞動基準法之初查不合格事項中，以違反該法第五十五、五十六條退休事項者為 425 廠佔 12.37%、459 項為最多；違反第三十至三十四條工作時間事項者為 334 廠佔 9.72%、398 項居次；違反第七十條工作規則事項者為 322 廠佔 9.37%、322 項居三；違反第二十一至二十八條工資事項者為 285 廠佔 8.29%、292 項列第四；違反第九、十三、十六、十七、十九條勞動契約事項者為 171 廠佔 4.98%、171 項列第五；違反第三十五至四十三條休息休假事項者為 105 廠佔 3.06%、111 項。(詳見表 2-7 及表 2-10)

實施勞動條件檢查複查之事業單位為 3,465 廠次，檢查發現不合格違反法令項數總計 3,210 項。其中違反勞動基準法者為 2,581 項，違反就業服務法者為 24 項，違反職工福利金條例者為 222 項，違反勞工保險條例者為 134 項，違反勞動檢查法者為 249 項。

於違反勞動基準法之複查不合格事項中，以違反該法第五十五、五十六條退休事項者 823 廠佔 23.75%、838 項為最多；違反第七十條工作規則事項者 726 廠佔 20.95%、726 項居次；違反第三十至三十四條工作時間事項者 420 廠佔 12.12%、463 項居三；違反第二十一至二十八條工資事項者 264 廠佔 7.62%、265 項；列第四；違反第三十五至四十三條休息休假事項者為 134 廠佔 3.87%、134 項列第五；違反第九至十九條勞動契約事項者 123 廠、佔 3.55%、124 項。(詳見表 2-8 及表 2-11)

實施勞動條件申訴案檢查事業單位為 778 廠次，違反法令總項數為 687 項。其中違反勞動基準法者為 614 項，違反就業服務法者為 0 項，違反職工福利金條例者為 14 項，違反勞工保險條例者為 53 項，違反勞動檢查法者為 6 項。

另按其業別分析，農林漁牧狩獵業檢查 0 廠，違反 0 項；礦業及土石採業檢查 0 廠，違反 0 項；製造業檢查 147 廠，違反 124 項；水電燃氣業檢查 9 廠，違反 11 項；營造業檢查 49 廠，違反 32 項；批發及零售業檢查 9 廠，違反 6 項；住宿及餐飲業檢查 183 廠，違反 204 項；運輸倉儲及通信業檢查 80 廠，違反 77 項；金融及保險業檢查 3 廠，違反 1 項；不動產及租賃業檢查 0 廠，違反 0 項；專業科學及技術服務業檢查 78 廠，違反 91 項；教育服務業檢查 7 廠，違反 2 項；醫療保健及社會福利服務業檢查 10 廠，違反 7 項；文化運動及休閒服務業檢查 78 廠，違反 85 項；其他服務業檢查 125 廠，違反 47 項；公共行政業檢查 0 廠，違反 0 項。(詳見表 2-12)

按區域分析，台北縣檢查 8 廠，違反 5 項；宜蘭縣檢查 1 廠，違反 0 項；桃園縣檢查 16 廠，違反 7 項；新竹縣檢查 4 廠，違反 2 項；花蓮縣檢查 1 廠，違反 0 項；基隆市檢查 3 廠，違反 2 項；新竹市檢查 2 廠，違反 1 項；連江縣檢查 0 廠，違反 0 項；苗栗縣檢查 4 廠，違反 4 項；台中縣檢查 21 廠，違反 27 項；彰化縣檢查 10 廠，違反 11 項；南投縣檢查 1 廠，違反 0 項；雲林縣檢查 0 廠，違反 0 項；台中市檢查 8 廠，違反 14 項；嘉義縣檢查 1 廠，違反 1 項；台南縣檢查 2 廠，違反 2 項；高雄縣檢查 4 廠，違反 4 項；屏東縣檢查 2 廠，違反 0 項；澎湖縣檢查 0 廠，違反 0 項；台東縣檢查 1 廠，違反 2 項；台南市檢查 0 廠，違反 0 項；嘉義市檢查 0 廠，違反 0 項；金門縣檢查 0 廠，違反 0 項；台北市檢查 516 廠，違反 579 項；高雄市檢查 133 廠，違反 15 項；加工出口區檢查 11 廠，違反

12 項；科學工業園區檢查 1 廠，違反 0 項；南部科學工業園區檢查 27 廠，違反 0 項；。(詳見表 2-13)

於申訴案檢查違反勞動基準法之不合格事項中，以違反第二十一至二十八條工資事項者為 199 廠佔 25.58%、204 項為最多；違反第三十至三十四條工作時間事項者為 130 廠佔 16.71%、131 項次之；違反第三十五至四十三條休息休假事項者為 81 廠佔 10.41%、84 項居三；違反該法第五十五、五十六條退休事項者為 69 廠佔 8.87%、70 項列第四；違反第七十條工作規則事項者為 38 廠佔 4.88%、50 項列第五；違反第九、十三、十六、十七、十九條勞動契約事項者 34 廠、佔 4.37%、35 項。(詳見表 2-12 及表 2-13)

4. 安全衛生檢查結果分析：

- (1) 九十二年事業單位安全衛生檢查共實施 86,774 廠次 (初查 34,475 廠次，複查 52,299 廠次，含職業災害檢查 445 廠次)，初查比率 39.73%，複查比率 60.27%，複查率 151.70%，事業單位抽查率佔 29.05%，其中台閩地區檢查 43,975 廠次 (初查 22,966 廠次，複查 21,009 廠次，含職業災害檢查 360 廠次)；台北市檢查 35,262 廠次 (初查 7,037 廠次，複查 28,225 廠次，含職業災害檢查 20 廠次)；高雄市檢查 5,526 廠次 (初查 3,730 廠次，複查 1,796 廠次，含職業災害檢查 54 廠次)；加工出口區檢查 679 廠次 (初查 240 廠次，複查 439 廠次，含職業災害檢查 0 廠次)；科學工業園區檢查 794 次 (初查 193 廠次，複查 601 廠次，含職業災害檢查 0 廠次)；南部科學工業園區檢查 538 次 (初查 309 廠次，複查 229 廠次，含職業災害檢查 5 廠次)。(詳見表 2-1 及表 2-14)

(2)事業單位安全衛生檢查實施初查之事業單位 34,475 廠次中，違反法令項數計 69,182 項，其中以違反安全衛生法第五條者 17,081 廠佔 49.55%、33,031 項為最多；違反安全衛生法第二十三條者 7,620 廠佔 22.10%、8,449 項次之；違反安全衛生法第二十五條者 7,093 廠佔 20.57%、7,338 項居三；違反安全衛生法第十四條第二項者 6,695 廠佔 19.42%、7,874 項列第四；違反安全衛生法第十四條第一項者 5,314 廠佔 15.41%、5,980 項第五；其餘依次為違反安全衛生法第十八條者 1,956 廠佔 5.67%、1,960 項；違反安全衛生法第十七條者 1,161 廠佔 3.37%、1,161 項。

違反安全衛生法第十二條者 900 廠佔 2.61%、1,724 項；違反安全衛生法第七條者 446 廠佔 1.29%、693 項；違反安全衛生法第六條者 272 廠佔 0.79%、395 項；違反安全衛生法第八條者 210 廠佔 0.61%、210 項；違反安全衛生法第十五條者 120 廠佔 0.35%、179 項；違反安全衛生法第二十九條者 86 廠佔 0.25%、156 項；違反安全衛生法第九條者 26 廠佔 0.08%、27 項；違反安全衛生法第十九條者 3 廠佔 0.01%、3 項；違反安全衛生法第二十四條者 2 廠佔 0.01%、2 項；安全衛生法第二十條、第二十一條及第二十二條者無違反事項。另初查中以違反第二十三條安全衛生教育訓練者不合格之項數 8,449 項為最多。(詳見表 2-15)

於違反勞工安全衛生法第五條之初查不合格事項中，以電氣設備安全設施不良者 5,700 廠佔 16.53%、8,708 項為最多；墜落災害防止安全設施不良者 5,515 廠佔 16.00%、6,484 項次之；勞工身體防護不良者 3,061 廠佔 8.88%、3,633 項居三；特殊危險機具安全設備不良者 2,334 廠佔 6.77%、2,911 項列第四；一般機械安全設備不良者 1,530 廠佔 4.44%、2,820 項列第五；其餘依次為其他不良者 1,355 廠佔 3.93%、1,775 項；

施工架安全不良者 1,085 廠佔 3.15%、1,295 項；醫療、保健設施不良者 500 廠佔 1.45%、685 項；工作機械、木材加工機械安全設備不良者 485 廠佔 1.41%、1,056 項；模板支撐不良者 485 廠佔 1.41%、542 項；起重升降機具安全設備不良者 368 廠佔 1.07%、475 項；危險場所爆炸、火災、腐蝕防止安全設備不良者 285 廠佔 0.83%、356 項；高壓氣體容器及設備安全設備不良者 277 廠佔 0.80%、447 項。

工作場所及通道不良者 266 廠佔 0.77%、311 項；其他防止危害設備不良者 264 廠佔 0.77%、311 項；檔土支撐不良者 204 廠佔 0.59%、228 項；鍋爐、壓力容器（蒸氣類）安全設備不良者 199 廠佔 0.58%、264 項；危害物及有害物之處理不良者 131 廠佔 0.38%、132 項；離心機械、粉碎機、混合機、滾碾機等安全設備不良者 119 廠佔 0.35%、180 項；衝壓機械及剪斷機械安全設備不良者 112 廠佔 0.32%、235 項；有害作業環境設施不良者 80 廠佔 0.23%、91 項；採光照明不良者 25 廠佔 0.07%、32 項；噪音處理及防止不良者 23 廠佔 0.07%、24 項；通風及換氣設施不良者 23 廠佔 0.07%、24 項；餐廳、廚房及休息不良者 12 廠佔 0.03%、12 項；振動不良者 0 廠佔 0.00%、0 項；溫度及濕度不良者 0 廠佔 0.00%、0 項；盥洗設備及廁所不良者 0 廠佔 0.00%、0 項；飲用水不良者 0 廠佔 0.00%、0 項。（詳見表 2-15）

- (3). 事業單位安全衛生檢查實施複查之事業單位 52,299 廠次，不合格通知改善事項 97,062 項中已改善 86,034 項，其改善率 88.64%。而勞工安全衛生檢查不合格改善率中以違反安全衛生法第八條通知改善 188 項、已改善 133 項、改善率 70.74% 為最低，另違反安全衛生法第六條通知改善 322 項、已改善 231 項、改善率 71.74% 及違反安全衛生法第七條通知改善 751 項、已改善 577 項、改善率 76.83%，其餘均在百分之八十以上，其中以違反勞

工安全衛生法第九條通知改善 2 項、已改善 2 項、改善率 100.00 %，違反勞工安全衛生法第十九條通知改善 7 項、已改善 7 項、改善率 100.00%，違反勞工安全衛生法第二十四條通知改善 2 項、已改善 2 項、改善率 100.00%，及違反勞工安全衛生法第二十九條通知改善 123 項、已改善 123 項、改善率 100.00% 均為最高；違反安全衛生法第二十五條通知改善 10,285 項、已改善 9,867 項、改善率 95.94% 次之；違反安全衛生法第十七條通知改善 1,346 項、已改善 1,277 項、改善率 94.87% 居三；違反安全衛生法第十八條通知改善 3,974 項、已改善 3,381 項、改善率 92.63% 列第四；違反勞工安全衛生法第二十三條通知改善 18,692 項、已改善 17,147 項、改善率 91.73% 第五。其餘依次為違反安全衛生法第十二條通知改善 1,052 項、已改善 959 項、改善率 91.16%；安全衛生法第十四條第一項通知改善 4,155 項、已改善 3,706 項、改善率 89.19%；違反安全衛生法第五條通知改善 97,062 項、已改善 86,034 項、改善率 88.64%；違反安全衛生法第十五條通知改善 183 項、已改善 160 項、改善率 87.43%；違反安全衛生法第十四條第二項通知改善 10,853 項、已改善 8,886 項、改善率 81.88%；安全衛生法第二十條、第二十一條及第二十二條者無通知改善事項。(詳見表 2-16)

違反勞工安全衛生法第五條複查檢查不合格通知改善事項 45,127 項、已改善 39,276 項、改善率 87.03%。通風及換氣設施不良者通知改善 23 項、已改善 23 項、改善率 100.00%，改善率均為最高；檔土支撐不良者通知改善 243 項、已改善 241 項、改善率 99.18% 次之；模板支撐不良者通知改善 1,618 項、已改善 1,581 項、改善率 97.71% 居三；有害作業環境設施不良者通知改善 40 項、已改善 39 項、改善率 97.50% 列第四；勞工身體防護不良者通知改善 6,027 項、已改善 5,847 項、改善率 97.01% 第五；其餘依次為衝壓機械及剪斷機械安全衛生設備不良者通知改善 187 項、已改善 181 項、改善率 96.79%；墜落災害防止

安全設施不良者通知改善 8,650 項、已改善 8,278 項、改善率 95.70% ；醫療、保健設施不良者通知改善 405 項、已改善 386 項、改善率 95.31% 。

餐廳、廚房及休息不良者通知改善 585 項、已改善 545 項、改善率 93.16% ；工作機械、木材加工機械安全設備不良者通知改善 736 項、已改善 672 項、改善率 91.30% ；採光照明不良者通知改善 20 項、已改善 18 項、改善率 90.00% ；施工架安全不良者通知改善 1,175 項、已改善 1,029 項、改善率 87.57% ；特殊危險機具安全設備不良者通知改善 3,013 項、已改善 2,635 項、改善率 87.45% ；其他防止危害設備不良者通知改善 320 項、已改善 266 項、改善率 83.13% ；離心機械、粉碎機、混合機、滾碾機等安全設備不良者通知改善 213 項、已改善 176 項、改善率 82.63% ；其他不良者通知改善 2,183 項、已改善 1,786 項、改善率 81.81% ；電氣設備安全設施不良者通知改善 13,791 項、已改善 11,223 項、改善率 81.38% ；噪音處理及防止不良者通知改善 35 項、已改善 28 項、改善率 80.00% ；一般機械安全設備不良者通知改善 2,447 項、已改善 1,956 項、改善率 79.93% ；工作場所及通道不良者通知改善 346 項、已改善 271 項、改善率 78.32% ；起重升降機具安全設備不良者通知改善 781 項、已改善 595 項、改善率 76.18% ；鍋爐、壓力容器（蒸氣類）安全設備不良者通知改善 358 項、已改善 252 項、改善率 70.39% ；危害物及有害物之處理不良者通知改善 161 項、已改善 110 項、改善率 68.32% ；危險場所爆炸、火災、腐蝕防止安全設備不良者通知改善 698 項、已改善 465 項、改善率 66.62% ；高壓氣體容器及設備安全設備不良者通知改善 1,072 項、已改善 673 項、改善率 62.78% ；振動不良者通知改善 0 項、溫度及溼度不良者通知改善 0 項、盥洗設備及廁所不良者通知改善 0 項及飲用水不良者通知改善 0 項。（詳見表 2-16）

5. 勞工申訴、陳情案件處理情形：

- (1). 九十二年勞工申訴案件數為 959 件次；以申訴內容區分有關勞動基準申訴為 1,190 項，安全衛生申訴為 109 項，就業服務申訴為 27 項，職工福利申訴為 6 項，勞工保險申訴為 54 項。
- (2). 檢查結果處理情形：勞動基準法行政罰鍰 580 件次，司法偵辦 2 件次；安全衛生法行政罰鍰 36 件次，局部停工 17 件次，全部停工 0 次，司法偵辦 1 次；就業服務法行政罰鍰 6 件次，司法偵辦 0 件次；其他法律（勞工保險、職工福利 勞動檢查）行政罰鍰 78 件次，司法偵辦 0 次。（詳見表 2-17）

6. 勞工安全衛生專案檢查：

生命的安全與健康是勞工從事勞動的最基本需求，勞工委員會規劃辦理各項勞工安全衛生專案檢查，係為有效運用檢查人力發揮監督檢查之功能，對於勞動基準法之落實及高度危害及危險廠場安全衛生之改善均有其積極之意義，以防止職業災害，保障勞工生命安全與健康，針對職業災害失能傷害頻率及嚴重率偏高或潛在存有墜落、物體飛落、倒塌、崩塌、被夾、被捲、火災爆炸、及有害物、物理性健康危害之工作場所，可能導致勞工重大傷亡或發生職業病之事業單位，實施勞工安全衛生專案檢查。

- (1). 九十二年度已完成之專案檢查，總計實施檢查 44,031 廠次（初查 18,040 廠次，複查 25,991 廠次）。其中石化工廠安全衛生專案檢查 445 廠次，大型高壓氣體設施事業單位安全衛生專案檢查 285 廠次，液化石油氣灌裝場所安全衛生專案檢查 410 廠次，液化石油氣消費場所安全衛生專案檢查 833 廠次，石化及化學工廠等高危險性歲修作業安全衛生專案檢查 394 廠次，批式製造化學工廠安全衛生專案檢查 547 場次，有機過氧化物火災爆炸預防專案檢查 240 廠次，大量製造使用儲存危險物火災爆炸預防檢查 189 廠次，爆竹煙火製造業安全衛生專案檢查 255 廠次，大型醫院、餐旅業專案檢查 514 廠次，製造處置使用第一、二種有機溶劑作業專案檢查 489 廠次，製造、處置、使用易漏洩特定化學物

質事業單位專案檢查 282 廠次，鉛作業專案檢查 114 廠次，大量散布含游離二氧化矽粉塵專案檢查 86 廠次，噪音作業安全衛生專案檢查 219 廠次，局限空間作業安全衛生專案檢查 1,514 廠次，重大營造工程專案檢查 8,406 廠次，一般營造工程專案檢查 14,288 廠次，丁類危險性工作場所現場查核專案檢查 3,770 廠次，勞動條件專案檢查 5,024 廠次，新增行業勞動條件專案檢查 222 廠次，機械性災害預防專案檢查 696 場次，感電預防專案檢查計劃 4,809 廠次。

- (2). 事業單位安全衛生專案檢查實施 44,031 廠次，違反法令項數計 54,518 項。其中以違反安全衛生法第五條者 38,771 項為最多；違反安全衛生法第二十五條者 3,721 項居次；違反安全衛生法第十四條者 3,619 項居三；違反安全衛生法第二十三條者 3,616 項列第四；違反安全衛生法第十八條者 1,877 項第五；其餘依次為違反安全衛生法第十七條者 887 項；違反安全衛生法第七條者 812 項；違反安全衛生法第八條者 767 項；違反安全衛生法第十二條者 172 項；違反安全衛生法第六條者 151 項；違反安全衛生法第十九條者 74 項；違反安全衛生法第十五條者 51 項；該法第九條、第二十條、第二十一條及第二十二條均無違反。(詳見表 2-18)

三、督導設置勞工安全衛生組織及人員情形

目前檢查機構督導設置勞工安全衛生組織人員情形：100 人以上工廠已檢查列管數 4,287 單位，已依規定設置安全衛生組織者 3,930 單位佔 91.67%，100 人以上其他事業單位已檢查列管數 2,730 單位，已依規定設置安全衛生組織者 2,262 單位佔 82.86%，30 人至 100 人工廠已檢查列管數 10,756 單位，已依規定設置安全衛生管理人員者 8,429 單位佔 78.37%，30 人至 100 人其他事業單位已檢查列管數 15,330 單位，已依

規定設置安全衛生管理人員者 11,459 單位佔 74.75%。(詳見表 2-20)

國內適用勞動法令規定之事業 51 萬 9 千餘單位，勞動檢查機構編制內現有之 277 位檢查員係實施監督檢查，以督促事業單位遵守法令規定。提供安全衛生的工作環境係僱主責任，事業單位必須自行瞭解其工作場所是否存有潛在危險性，進而採取適當之控制避免災害之發生，以保障其資產與所僱勞工之生命安全，實施勞工安全衛生管理乃是事業單位所應採行之必要措施。

四、檢查結果處分情形

凡事業單位違反規定事項者，均經通知限期改善，或予以技術上之輔導，並予以必要之處分，九十二年檢查機構實施勞動條件檢查總受檢廠次計 6,901 單位，安全衛生檢查總受檢廠次計 86,774 單位，違反勞動基準法移送主管機關罰鍰告發者 1,229 件次，告發率為 17.81%，移送司法機關偵辦者 5 件次，處分率 0.07%；違反勞工安全衛生法移送主管機關總計 7,849 件次，告發率為 9.05%，其中罰鍰告發 3,135 件次，局部停工 4,700 件次，全部停工 14 件次；移送司法機關偵辦者 243 件次，處分率 0.28%。(詳見表 2-19)

肆、特定項目檢查情形分析【危險性機械設備之檢查】

危險性機械設備已納入統計者，有鍋爐、壓力容器及起重升降機具。鍋爐及壓力容器檢查項目分型式檢查、熔接檢查、構造檢查、竣工檢查、重新檢查、變更檢查及定期檢查；起重升降機具包括：升降機、營建用提升機、吊籠、固定式起重機、移動式起重機及人字臂起重桿，其檢查項目有型式檢查、竣工檢查、使用檢查、重新檢查、變更檢查及定期檢查。

九十二年鍋爐實施檢查 7,777 座次，初查 7,695 座次（其中定期檢查初查 6,528 座次），複查 82 座次，複查率 1.07%（其中定期檢查複查 44 座次）。

其中台灣省檢查 7,126 座次（初查 7,045 座次、複查 81 座次，其中定期檢查初查 5,895 座次、複查 43 座次）；台北市檢查 212 座次（初查 212 座次，其中定期檢查初查 212 座次）；高雄市檢查 270 座次（初查 269 座次、複查 1 座次，其中定期檢查初查 263 座次、複查 1 座次）；加工出口區檢查 21 座次（初查 21 座次，其中定期檢查初查 19 座次）；科學工業園區檢查 114 座次（初查 114 座次，其中定期檢查初查 112 座次）；南部科學工業園區檢查 13 座次（初查 13 座次，其中定期檢查初查 8 座次）；金門縣檢查 18 座次（初查 18 次，其中定期檢查初查 18 座次）；連江縣檢查 3 座次（初查 3 座次，其中定期檢查初查 3 座次）。（詳見表 3-7）

九十二年壓力容器檢查計 55,321 座次，初查 54,792 座次（其中定期檢查初查 45,852 座次），複查 529 座次，複查率 0.97%（其中定期檢查複查 389 座次）。其中台灣省檢查 45,845 座次（初查 45,457 座次、複查 388 座次，其中定期檢查初查 36,769 座次、複查 257 座次）；台北市檢查 914 座次（初查 897 座次、複查 17 座次，其中定期檢查初查 808 座次、複查 8 座次）；高雄市檢查 7,625 座次（初查 7,505 座次、複查 120 座次，其中定期檢查初查 7,070 座次、複查 120 座次）；加工出口區檢查 86 座次（初查 86 座次，其中定期檢查初查 81 座次）；科學工業園區檢查 372 座次（初查 370 座次、複查 2 座次，其中定期檢查初查 339 座次、複查 2 座次）；南部科學工業園區檢查 417 座次（初查 415 座次、複查 2 座次，其中定期檢查初查 336 座次、複查 2 座次）；金門縣檢查 52 座次（初查 52 座次，其中定期檢查初查 50 座次）；連江縣檢查 10 座次（初查 10 座次，其中定期檢查初查 10 座次）。（詳見表 3-1）

九十二年起重升降機具檢查 22,893 座次，初查 20,811 座次（其中定期檢查初查 20,087 座次），複查 2,082 座次，複查率 10%（其中定期檢查複查 1,232 座次）。其中台灣省檢查 17,941 座次（初查 16,146 座次、複查 1,795 座次，其中定期檢查初查 14,516 座次、複查 1,038 座次）；台北市檢查 1,398 座次（初查 1,300 座次、複查 98 座次，定期檢查初查 1,275 座次、複查 96 座次）；高雄市檢查 2,733 座次（初查 2,567 座次、複查 166 座次，其中定期檢查初查 2,364 座次、複查 87 座次）；加工出口區檢查 268 座次（初查 258 座次、

複查 10 座次，其中定期檢查初查 236 座次、複查 8 座次)；科學工業園區檢查 310 座次(初查 300 座次、複查 10 座次，其中定期檢查初查 281 座次)；南部科學工業園區檢查 196 座次(初查 194 座次、複查 2 座次，其中定期檢查初查 138 座次、複查 2 座次)；金門縣檢查 28 座次(初查 28 座次，其中定期檢查初查 27 座次)；連江縣檢查 19 座次(初查 18 座次、複查 1 座次，其中定期檢查初查 18 座次、複查 1 座次)。(詳見表 3-2)

【特殊環境作業檢查】

特殊環境作業檢查分，有機溶劑作業檢查，粉塵作業檢查，鉛作業檢查，特定化學物質檢查等四種。

有機溶劑作業檢查、粉塵作業檢查、鉛作業檢查、特定化學物質作業檢查項目有：甲類物質之製造許可、防範危害設備之設置、防範危害設備之構造性能、防範危害設備之管理、防範危害作業之管理、工作守則、教育訓練、清潔設備及衛生、公告、通告、標示、測定、管理員設置及工作、進入設備之措施、特殊健康檢查、防護具、避難設備、儲存與空容器之處理等十七項。

有機溶劑作業檢查，檢查 1,411 廠次(初查 968 廠、複查 443 廠)；特定化學物質作業檢查，檢查 1,359 廠次(初查 896 廠、複查 463 廠)，鉛作業檢查，檢查 320 廠次(初查 210 廠、複查 110 廠)；粉塵作業檢查，檢查 577 廠次(初查 359 廠、複查 218 廠)。有關其檢查統計(詳見表 4-1 至表 4-4)。

【危險性工作場所審查暨檢查】

依勞動檢查法第二十六條第一項危險性工作場所非經勞動檢查機構審查或檢查合，不得使勞工於該場所作業；違反規定者可處三年以下有期徒刑、拘役或科或併科新台幣十五萬元以下罰金；本會依同法第二十六條第二項訂定「危險性工作場所審查暨檢查辦法」，其中危險性工作場所需經勞動檢查機構審查合格者包括：

- (一)、從事石油產品之裂解反應，以製造石化基本原料之工作場所。
- (二)、製造、處置、使用危險物、有害物之數量達附表二、附表三規定數量之工作場所。
- (三)、中央主管機關會商目的事業主管機關指定之營造工程之工作場所。
- (四)、其他中央主管機關指定之工作場所。

另規定應經勞動檢查機構審查及檢查合格之危險性工作場所包括：

- (一)、使用異氰酸甲酯、氯化氫、氨、甲醛、過氧化氫、吡啶之原料從事農葯原體合成之工作場所。
- (二)、利用氯酸鹽類、過氯酸鹽類、硝酸鹽類、硫、硫化物、磷化物、木炭粉、金屬粉末及其他原料製造爆竹煙火類物品之爆竹煙火工廠。
- (三)、從事以化學物質製造爆炸性物品之火藥類製造工作場所。
- (四)、高壓氣體類壓力容器一日之冷凍能力在一百五十公噸以上或處理能力符合下列規定之一之工作場所：
 1. 一千立方公尺以上之氧氣、有毒性及可燃性高壓氣體。
 2. 五千立方公尺以上之前款以外之高壓氣體。
- (五)、設置傳熱面積在五百平方公尺以上之蒸汽鍋爐之工作場所。
- (六)、其他中央主管機關指定之工作場所。

危險性工作場所申請審查檢查件次計 580 廠次，其中合格者計 346 廠次，不合格者 128 廠次，審核中 106 廠次。(詳見表 5-1)

【礦場檢查】

台灣地區煤礦，因開採甚深，其價值卻因其他能源日廉，已不符其經濟利益，礦場數因而逐漸減少，由民國五十九年的 324 礦，至九十二年十二月底止已減為 27 礦，而其分佈大部份在北部地區。

一、勞動條件檢查：

礦場勞動條件檢查共實施 7 廠次，其中初查 6 廠次，複查 1 廠次。

二、衛生檢查：

礦場衛生檢查共實施 4 廠次，其中初查 2 廠次，複查 2 廠次。

三、安全檢查：(經濟部礦物局)

礦場安全檢查共實施 1,678 礦次，平均每礦檢查 3.82 次。其中煤礦 37 礦次，平均每礦檢查 1.37 次。金屬礦 100 礦次，平均每礦檢查 33.33 次。石礦及其他礦等 1,352 礦次，平均每礦檢查 3.87 次。石油天然氣礦業 189 礦次，平均每礦檢查 3.15 次。(詳見表 6-1)

伍、職業災害月報表統計分析

勞工職業災害統計為衡量事業單位勞動力損失及安全衛生工作績效之重要評價基準，勞工安全衛生法第二十九條及同法施行細則第四十一條均有明確規定，由事業單位每月將災害情況陳報檢查機構，彙轉中央主管機關統計分析，六十六年指定三十人以上之工廠及礦場等，藉以掌握事業單位推行安全衛生概況，供訂定勞動檢查方針參考，以減少職業災害，提高勞動生產力；九十一年放寬修正指定為五十人以上之事業，或未滿五十人之事業，經中央主管機關指定經檢查機構函知者，事業單位仍應依同法第二十八條第一項辦理職業災害調查分析統計。

災害陳報內容包括雇用勞工人數(月平均)、總計工作日數(工作天)、總經歷工時(小時)失能傷害次數(次)、失能傷害頻率、死亡(人)數、永久全失能(人)數、永久部份失能(次)數、暫時全失能(次)數、總計損失日數(日)、失能傷害嚴重率及災害類型與媒介物、受傷部位等。

關於受傷部位分類計有：頭、臉顏、頸、肩、鎖骨、上膊、肘、前膊、腕、胸、肋骨、背、手、指、腹、臀、鼠蹊、股、膝、腿、足、內臟、全身及其他等二十四項。

關於災害類型計分有：墜落、滾落，跌倒，衝撞，物體飛落，物體倒塌

崩塌，被撞，被夾、被捲，被、切、割擦傷，踩踏，溺斃，與高溫低溫之接觸，與有害物等之接觸，感電，爆炸，物體破裂，火災，不當動作，無法歸類者，公路交通事故、鐵路交通事故，船舶航空器交通事故，其他交通事故等二十三項。

媒介物分類有：原動機、動力傳導裝置、木材加工用機械、營運用機械、一般動力機械、起重機械、動力運搬機械、交通工具、壓力容器類、化學設備、熔接設備、爐窯等、電氣設備、人力機械工具、用具、其他設備、營建物及施工設備、危險物有害物、材料、運搬物體、環境、其他媒介物、無媒介物及不能分類等。

九十二年勞工職業災害陳報事業單位抽樣 7,424 家，月平均僱用勞工 1,248,227 人，其總計工作日數為 332,314,535 日，其總經歷工時為 2,803,050,761 時，失能傷害次數為 5,365 次，其中已結案之失能傷害次數計 4,037 次，死亡 61 人，永久全失能 2 人，永久部分失能 54 人，暫時全失能 3,920 次，總計損失日數為 414,814 日。(詳見表 7-1)

一、一般概況

(一) 各業頻率：

九十二年職業災害各行業平均失能傷害頻率為 1.91。各業失能傷害頻率中，以橡膠製品製造業為最高 4.09。陳報事業單位數為 119 家，僅佔全部陳報事業單位 1.60%，僱用勞工人數 17,450 人，總計工作日數 4,013,316 日，總經歷工時為 31,999,115 小時，失能傷害次數 131 次，總計損失日數 6,422 日，有 58 件截至九十二年十二月底止尚未結案。(詳見表 7-1)

製造業中以橡膠製品製造業為最高 4.09。陳報事業單位數為 119 家，僅佔全部陳報事業單位 1.60%，僱用勞工人數 17,450 人，總計工作日數 4,013,316 日，總經歷工時為 31,999,115 小時，失能傷害次數 131 次，總計損失日數 6,422 日，有 58 件截至九十二年十二月底止尚

未結案。其次非金屬礦物製品製造業 3.96，家具及裝設品製造業 2.97，金屬基本工業 2.70，化學材料製造業 2.56，運輸工具製造修配業 2.36，電力及電子機械器材製造業 2.22，紡織業 1.91，紙漿、紙及紙製品製造業 1.78，食品及飲料製造業 1.64，菸草製造業 1.63，金屬製品製造業 1.48，塑膠製品製造業 1.29。(詳見表 7-1)

其計算採用公式：

$$\text{失能傷害頻率} = \frac{\text{失能傷害次數} \times 10^6}{\text{總經歷工時}} \quad (\text{取小數點二位})$$

(二) 各業嚴重率

九十二年各行業平均失能傷害嚴重率為 309，而農林漁牧業為 972 為最高。其次為家具及裝設品製造業之失能傷害嚴重率為 828，紙漿、紙及紙製品製造業致之失能傷害嚴重率為 537，營造業之失能傷害嚴重率為 496，化學材料製造業之失能傷害嚴重率為 374，水電燃氣業之失能傷害嚴重率為 309，金屬基本工業之失能傷害嚴重率為 282，運輸倉儲及通信業之失能傷害嚴重率為 236，運輸工具製造修配業之失能傷害嚴重率為 234，橡膠製品製造業之失能傷害嚴重率為 201，雜項工業製品製造業為 163，紡織業為 163。(詳見表 7-1)

其計算採用公式：

$$\text{失能傷害嚴重率} = \frac{\text{總計損失日數} \times 10^6}{\text{總經歷工時}} \quad (\text{取整數})$$

二、職業災害統計各業災害類型分析

- (一) 農、林、漁、牧業主要之災害類型為公、鐵路交通事故，跌倒，被夾、被捲，墜落、滾落等。
- (二) 礦業及土石採取業主要之災害類型為跌倒，被夾、被捲，踩踏，與有害物等之接觸，公、鐵路交通事故等。
- (三) 製造業：就失能傷害頻率較高之行業說明如下(詳見表 7-1、表 7-2)：

業 別	主 要 災 害 類 型
橡膠製品製造業	被夾、被捲，被切、割、擦傷，公、鐵路交通事故，跌倒，物體飛落，與高溫低溫之接觸等。
非金屬礦物製品製造業	公、鐵路交通事故，被夾、被捲，其他，被切、割、擦傷，被撞，不當動作，跌倒，與高溫低溫之接觸，墜落、滾落等。
家具及裝設品製造業	被夾、被捲，被切、割、擦傷，被撞，墜落、滾落，跌倒等。
金屬基本工業	公、鐵路交通事故，被夾、被捲，其他交通事故，與高溫低溫之接觸，被撞，被切、割、擦傷等。
化學材料製造業	公、鐵路交通事故，被夾、被捲，其他交通事故，被切、割、擦傷，與有害物等之接觸，墜落、滾落等。
運輸工具製造修配業	公、鐵路交通事故，被夾、被捲，被撞，被切、割、擦傷，不當動作等。

- (四) 水電燃氣業：主要之災害類型為公、鐵路交通事故，與有害物等之接觸，墜落、滾落，與高溫低溫之接觸，跌倒，被夾、被捲，溺斃，感電等。
- (五) 營造業：主要之災害類型為公、鐵路交通事故，被夾、被捲，墜落、滾落，被切、割、擦傷，跌倒，被撞，其他交通事故，衝撞，物體飛落，其他，踩踏，感電等。
- (六) 運輸、倉儲及通信業：主要之災害類型為跌倒，公、鐵路交通事故，其他，不當動作，被撞，墜落、滾落，其他交通事故，衝撞，被夾、被捲等。
- (七) 全產業：主要災害類型為公、鐵路交通事故佔 26.43% ，被夾、被捲

佔 12.86% ，跌倒佔 9.10% ，其他交通事故佔 8.50% ，被切、割、擦傷佔 8.07% ，其他佔 6.86% ，被撞佔 6.32% ，不當動作佔 4.08% 。（詳見表 7-2）

三、行業別與媒介物關係分析

全產業之媒介物以裝卸運搬機械之交通工具最高佔 37.05% ，其次為其他媒介物佔 12.71% ，一般動力機械佔 7.64% ，不能分類佔 7.34% ，材料佔 5.26% ，動力運搬機械佔 3.97% ，營建物及施工設備佔 3.17% ，其他設備 3.00% ，環境佔 2.89% ，動力傳導裝置佔 2.83% ，危險物有害物佔 2.61% 。（詳見表 7-3）

- （一）農、林、漁、牧業主要媒介物為裝卸運搬機械之交通工具，原動機，動力傳導裝置，一般動力機械，材料，環境等。
- （二）礦業及土石採取業：主要媒介物為危險物有害物，動力運搬機械，裝卸運搬機械之交通工具，人力機械工具，用具，營建物及施工設備等。
- （三）製造業之媒介物關係茲以傷害次數較高者依序說明如下：

業 別	主 要 媒 介 物
電力及電子機械器材製造 修配業	裝卸運搬機械之交通工具，其他媒介物，一般動力機械，危險物有害物，其他設備，材料，動力運搬機械，不能分類，環境等。
運輸工具製造修配業	裝卸運搬機卸之交通工具，一般動力機械，材料，其他媒介物，不能分類，熔接設備，營建物及施工設備等。
非金屬礦物製品製造業	裝卸運搬機卸之交通工具，不能分類，一般動力機械，材料，動力運搬機械，其他媒介物，營建物及施工設備等。
紡織業	裝卸運搬機械之交通工具，動力傳導裝置，一般動力機械，人力機械工具，其他媒介物，動力運搬機械，用具等。
金屬基本工業	裝卸運搬機卸之交通工具，其他媒介物，一般動力機械，材料，危險物有害物，用具等。
化學材料製造業	裝卸運搬機卸之交通工具，動力運搬機械，其他媒介物，危險物有害物，一般動力機械，動力傳導裝置等。

食品及飲料製造業	裝卸運搬機械之交通工具，動力運搬機械，其他媒介物，一般動力機械，用具，運搬物體，營建物及施工設備等。
----------	--

- (四) 水電燃氣業主要之媒介物為裝卸運搬機械之交通工具，電氣設備，危險物有害物，營建物及施工設備，人力機械工具，裝卸運搬機械之起重機械等。
- (五) 營造業主要之媒介物為裝卸運搬機械之交通工具，其他媒介物，材料，電氣設備，環境，營建物及施工設備，動力運搬機械等。
- (六) 運輸、倉儲及通信業主要之媒介物為裝卸運搬機械之交通工具，其他媒介物，不能分類，動力運搬機械，營建物及施工設備，材料，環境等。

四、災害類型與媒介物關係分析（製造業）

九十二年製造業全年就災害類型比較，以公、鐵路交通事故為最高佔 28.35%，其次為被夾、被捲佔 16.43%，被切、割、擦傷佔 9.43%，其他交通事故佔 8.91%，被撞佔 6.08%，跌倒佔 5.81%，其他佔 4.03%。（詳見表 7-5）茲就災害次數較高之災害類型與媒介物之關係分析如下：

災害類型	主要媒介物
公、鐵路交通事故	裝卸運搬機械之交通工具，其他媒介物，動力運搬機械，環境，不能分類，營建物及施工設備，材料等。
被夾、被捲	一般動力機械，動力傳導裝置，動力運搬機械，其他設備之其他設備，其他媒介物等。
被切、割、擦傷	一般動力機械，材料，人力機械工具，其他媒介物，用具，其他設備之其他設備等。
船航事故及其他	裝卸運搬機械之交通工具，其他媒介物，環境，動力運搬機械，不能分類等。
被撞	裝卸運搬機械之交通工具，動力運搬機械，材料，動力傳導裝置，一般動力機械，裝卸運搬機械之起重機械，其他媒介物等。
跌倒	營建物及施工設備，其他媒介物，裝卸運搬機械之交通工具，不能分類，環境，動力運搬機械，其他設備之其他設備等。

五、災害類型與受傷部位關係分析（製造業）

九十二年製造業中受傷部位最高者為指佔 13.62% ，手佔 12.40% ，足佔 10.44% ，頭佔 9.06% ，腿佔 8.91% ，膝佔 8.22% ，臉顏佔 5.62% 。
（詳見表 7-7）茲就災害類型較高者與受傷部位分析說明如下：

災 害 類 型	受 傷 部 位
公路、鐵路交通事故	膝、腿、手、頭、足、臉顏、肩等。
被夾、被捲	指、手、足、頭、臀、腕、肘等。
船航事故及其他	膝、腿、頭、手、足、肘、臉顏等。
被切、割、擦傷	指、手、頭、臉顏、腿、腕、其他等。
被 撞	足、頭、腿、手、肩、膝、指等。
跌 倒	足、手、腿、頭、膝、肘、其他等。

六、行業別與受傷部位分析

由於全產業中係以製造業為主，受傷部位情形略同前節。茲就災害次數較高者之業別與受傷部位之關係分析如下。（詳見表 7-8）

業 別	受 傷 部 位
電力及電子機械器材製造修配業	膝、手、足、腿、頭、指、臉顏等。
社會服務及個人服務業	足、指、頭、手、膝、腿、臉顏等。
運輸、倉儲及通信業	足、頭、腿、膝、其他、指、手、背等。
運輸工具製造修配業	指、手、足、頭、膝、其他、腿等。
非金屬礦物製品製造業	指、手、頭、足、膝、腿、其他等。
紡織業	指、手、頭、腿、足、臉顏、膝等。
金屬基本工業	足、指、腿、手、頭、腕、膝等。
化學材料製造業	手、指、頭、足、腿、臉顏、其他等。

陸、其他統計有關參考資料

我國事業單位職業災害資料來源，主要有下列三個途徑：

一、依勞工安全衛生法第二十九條規定，經中央主管機關指定之事業，包括僱

用勞工人數在三十人以上者及其他經中央主管機關指定並經檢查機構函告者，由各檢查機構稽催轄內之事業單位按月陳報，經整理後，再報本會彙計；各事業單位對於職業災害之陳報，除較具規模及發生職業災害之事業單位仍按規定辦理外，中小規模之事業單位並不熱衷，故以此計算出之數據精確度較為不足。

二、依勞工安全衛生法第二十八條第二項規定事業單位發生職業災害勞工死亡一人以上或受傷三人以上者應於二十四小時內報告勞動檢查機構，勞動檢查機構應即實施災害檢查並作成報告，有一定之程序及精確的檢查，比較能精確的反映職業災害的實況及災害發生原因的分析，並能夠提出具體的防災對策，惟其僅適用勞工安全衛生法且發生一人以上死亡或受傷三人以上之災害資料。

三、依勞工保險條例被保險人職業災害傷病、殘廢、死亡申請給付，雖事涉個人權益，亦能反映職業災害現況，惟被保險人有雇主、自營雇主、及職業工會之勞工，與前述勞工安全衛生法適用範圍不同，而勞工保險給付具社會保險之功能，其之計算方法係以當年辦理給付為準，與前二者之職業災害統計以職業災害發生時間為準，當不盡相符，且難以反映災害實況及發生之原因。

九十二年底，勞工保險給付農林漁牧業、礦業及土石採取業、製造業、水電燃氣業、營造業、運輸倉儲及通信等事業單位之勞工因職業災害傷亡人數(包括傷病、殘廢、死亡)，達 48,879 人，其中傷病 43,378 人，殘廢 4,745 人，死亡 756 人，經扣除交通事故外，仍有職業災害 36,488 人，其中傷病 32,113 人，殘廢 3,974 人，死亡 401 人。檢查機構將指定適用約 180 萬勞工之事業單位依法申報之職業災害統計資料，傷病為 3,920 人，殘廢 56 人，死亡 61 人，共 2,271 人。

本會統計適用勞工安全衛生法第二十八條第二項規定之重大職業災害檢查資料，九十二年共計死亡 325 人，受傷 50 人，共 375 人。其間差異在於

適法之不同，又為確實掌握職業災害，並運用有限之檢查人力，本會已採取將被保險人之勞工保險職業災害死亡給付，而事業單位未依勞工安全衛生法第二十八條陳報當地勞動檢查機構者，通知勞動檢查機構實施職業災害檢查之因應措施；另鑒於職業災害勞工殘廢有升高之趨勢，已將製造業、國防事業及修理服務業之請領第一至九等級殘廢給付之事業單位列入專案檢查，以避免類似事故之重複發生，保障勞工生命安全健康。

有關各行業之勞工保險給付及職業災害統計人數比較如下：

農林漁牧業：

重大職業災害分析：無人傷亡。

職業災害統計資料：傷害 10 人，死亡 1 人。

勞工保險給付資料：傷病 431 人，殘廢 141 人，死亡 93 人。

勞工保險給付金額：傷病給付 23,675,421 元，殘廢給付 27,810,231 元，
死亡給付 76,039,432 元。

礦業及土石採取業：

重大職業災害分析：死亡 2 人。

職業災害統計資料：傷害 9 人。

勞工保險給付資料：傷病 29 人，殘廢 118 人，死亡 4 人。

勞工保險給付金額：傷病給付 1,943,197 元，殘廢給付 19,156,321 元，
死亡給付 4,632,750 元。

製造業：

重大職業災害分析：受傷 20 人，死亡 94 人。

職業災害統計資料：傷害 2,745 人，殘廢 50 人，死亡 38 人。

勞工保險給付資料：傷病 19,370 人，殘廢 3,113 人，死亡 211 人。

勞工保險給付金額：傷病給付 635,829,373 元，殘廢給付 643,819,099 元，
死亡給付 251,996,585 元。

水電燃氣業：

重大職業災害分析：受傷 1 人，死亡 4 人。

職業災害統計資料：傷害 34 人，死亡 3 人。

勞工保險給付資料：傷病 27 人，殘廢 21 人，死亡 6 人。

勞工保險給付金額：傷病給付 1,275,038 元，殘廢給付 8,769,618 元，死亡給付 11,340,000 元。

營造業：

重大職業災害分析：受傷 25 人，死亡 181 人。

職業災害統計資料：傷害 42 人，殘廢 1 人，死亡 6 人。

勞工保險給付資料：傷病 9,485 人，殘廢 829 人，死亡 172 人。

勞工保險給付金額：傷病給付 420,197,071 元，殘廢給付 207,185,164 元，死亡給付 172,279,500 元。

運輸、倉儲及通信業：

重大職業災害分析：受傷 3 人，死亡 22 人。

職業災害統計資料：傷害 322 人，死亡 7 人。

勞工保險給付資料：傷病 2,340 人，殘廢 312 人，死亡 83 人。

勞工保險給付金額：傷病給付 137,124,680 元，殘廢給付 94,802,548 元，死亡給付 96,748,516 元。

提要分析（三）

九十二年勞動檢查大事紀

壹、前言

職業災害的發生，對罹災者而言輕者傷害，重者殘廢、死亡。尤其死亡將造成其生命不能回復及家庭陷於破碎，甚至衍生其下一代不健康成長環境；殘廢將造成其生產力之損失、家庭頓失依靠外，同時尚須長期照扶，其影響可能更甚於死亡；然不論何種傷害，均會造成企業、勞工與社會之直接及間接損失，為有效達成政府施政保護勞工之目的，本會將「安全化的工作環境」列為三大施政主軸之一，積極建構安全衛生法系，加強教育訓練、宣導，擴大安全衛生問題研究，提升檢查功能及降低職業災害 40% 之目標等，為達成此一施政理念，規劃有「降低職業災害勞動檢查中程策略（九十至九十三年度）」，詳如附錄一，將職業災害降低 40% 之目標，自九十年至九十三年分別訂定降低職業災害死亡 15%、15%、5%、5%。九十年較前四年（八十六至八十九年度）降低 23%，九十一年度較前四年降低 30%，九十二年度已達成降低 35% 之目標。

本會為達成逐年降低職業災害之目標，經彙整八十六年至八十九年職業災害案件，分析其災害業別、媒介物、作業特性……等，提出防災對策，以達成降災目標；茲將九十二年執行之重要勞動檢查大事紀摘錄如下：

貳、勞動檢查大事紀

一、92 年 1 月訂定「加強春安勞動監督檢查及應變實施計畫」。

- （一）為因應春節前後可能因部分行業趕工或工作心情渙散而造成另一波職災高峰期，並提昇年節期間政府機構之通報及緊急應變機制，特別訂定九十二年度「加強春安勞動監督檢查及應變實施計畫」，於自元月六日起至二月十五日止，為期四十一天，全面動員勞動檢查能量，加強災害防救及通報機制，並特別鎖定爆竹煙火工廠、瓦斯分裝場、石化工廠、營造工地及大樓清洗、維修行業等與公共安全有關之高危險性工作場所，實施全面稽查並配合加強媒體宣導，

以擴大勞動檢查層面，發揮降低職業災害之功效。

(二) 執行結果及績效：

1. 由主任委員率隊聯合稽查，展現防災決心並擴大媒體宣導：

由主任委員率同消防署副署長及台南縣、嘉義縣、彰化縣、台北縣、高雄市、高雄縣等六縣市或直轄市首長，針對爆竹煙火工廠、瓦斯分裝場及營造工地等實施聯合突擊檢查，運用媒體新聞特性擴大防災宣導。

2. 動員全國勞動檢查人力，大幅提高檢查及違規告發件次：

各勞動檢查機構合計實施檢查 6837 件次，檢查次量與前一年平均比較，計增加 1125 件次，增幅達 46.8.%；針對違規罰鍰及停工件數分別較前一年平均增加 275 件（增幅 8.3 倍）及 361 件（增幅 2.5 倍），告發率達 12.1%。

3. 地下爆竹煙火工廠檢舉案件及查獲數量均創新高：

透過電視及平面媒體刊登地下爆竹煙火工廠檢舉專線，合計接獲民眾檢舉 34 件及查獲九件違規爆竹煙火原料、成品、半成品市價合計三百一十萬元，均創歷年紀錄。

4. 重大職業災害死亡人數降幅 40.5%：

計畫實施期間死亡人數 25 人，與去年同期死亡 42 人比較（以農曆十二月一日至元宵節為期），減少 17 人，降幅達 40.5%

5. 動員檢查人力加強例（休）假之動態稽查：

利用假日加強動員實施營造工地及其他臨時性作業之動態稽查，合計檢查 1236 場次；違反規定者，處罰鍰 52 件次、停工 77 件次、移送法院 1 件次。

6. 檢查機構首長加強運用傳播媒體及信函、電話強化宣導：

除由檢查機構首長以關心信函或電話方式合計 3461 件次外，並與廣播電台合作，提醒事業單位負責人加強落實工安。

二、92年3月完成「代行檢查品質監督管理計劃」

建立、維持與持續改善代行檢查機構代檢業務之品質管理活動，將各項要求明訂書面程序落實品質管理，據以積極辦理代行檢查品質監督管理遵循。

三、92年3月修訂「違反勞工安全衛生法及勞動檢查法罰鍰案件處理要點」。

為符合行政程序法裁罰比例原則，對於大型企業及發生重大職業災害之事業單位酌予提高罰鍰金額，以促使其加強並重視安全衛生管理工作，建立安全衛生成本觀念，有效降低職業災害。

四、92年3月修訂「防災檢查重點項目罰鍰注意事項」。

為加強勞動檢查機構監督事業單位負起職業災害預防之責任，以預防勞工發生墜落、感電、被捲被夾、缺氧、中毒、物體刀他崩塌、火災爆炸等災害，檢查機構於派員實施勞動檢查時，應鎖定之防災檢查重點項目加強檢查並予採證，訂定本注意事項。

五、92年4月訂定「九十二年度降低重大職業災害執行計畫」。

九十二年度本會在檢查人力並未增加之情形下，重大職災死亡人數再降5%之目標，任務更為艱鉅。為能更精確鎖定重點目標，有效減少災害發生，九十二年度規劃以強化勞動檢查效能（精兵政策）、建構安全夥伴機制（策略聯盟）、及加強媒體行銷造勢（塑造全民防災風氣）三大主軸為基礎，九十二年度適用勞工安全衛生法之工作場所勞工重大職災死亡累計325人，死亡千人率為0.0736，相較前四年（八十六年至八十九年）平均死亡479人，死亡千人率為0.1132，降幅達35%，達成第三年降低重大職災35%之目標。

六、92年4月第三次修訂「工作場所重大災害通報及檢查處理要點」。

為配合勞工安全衛生法施行細則修正，落實承攬協議，特修訂「工作場所重大災害通報及檢查處理要點」，使勞動檢查機構於僱傭關係與承攬

關係及共同作業之認定上更趨一致，並加強原事業單位交付承攬時之承攬管理權責分析。

七、92年4月規劃推動「擴大公共服務就業計畫-營造工地訪視輔導計畫」。

為加強中小型營造工地安全衛生宣導輔導服務，以減少重大職業災害死亡人數，協助本會達成降災目標，爰規劃推動「營造工地訪視計畫」，進用人力201名實施營造工地訪視宣導工作，並編訂「營造工地訪視輔導工作手冊」，「營造工地訪視人員安全衛生重點宣導資料」。92年訪視工地數計達61,317場次，有效防止中小型營造工地(含自營作業)之職災。

八、92年廣續推動「提昇勞動檢查品質及效能工作圈實施計畫」。

為提昇營造業檢查員之檢查品質，加強本會與各檢查機構檢查員之意見交流，九十二年由本會檢查處處長率領主管分赴北、中區勞動檢查所辦理「提昇營造業勞動檢查品質及效能工作圈」，藉由面對面溝通，除促進本會與檢查機構經驗的交流，商討檢查實務所面臨的問題、法令制度應如何執行或檢討修正等之外，亦希望藉由各檢查員的腦力激盪，提出具創意、可行及有效的降災策略，以團隊合作發揮「持續不斷改善」的精神及「一定有方法做得比現在更好」的創意，提昇勞動檢查品質及效能，以達成降低職業災害的共同願景。

九、92年廣續推動「公路總局所屬工程勞工安全衛生部會合作計畫」。

- (一) 持續推動與交通部、公路總局訂定之「公路總局所屬工程勞工安全衛生部會合作計畫」，計畫實施後，該等工程重大職災死傷人數由八十六年至九十年之平均11人死傷降為九十一年之9人死傷、九十二年之4人死傷。
- (二) 本會會同交通部等聯合稽查計5工地次，辦理行前講習1場次；另檢查機構動態稽查計294工地次、583單位次，停工處分計108件次，罰鍰計316萬元，宣導、輔導會共辦理14場次，參加人數計1,357

人次。

十、92年賡續推動「國家機密機構及軍事單位所屬工程勞工安全衛生合作計畫」。

(一) 本計畫經與國防部、聯勤總部、國家安全局檢討修訂正並推動實施後，該等工程重大職災死傷人數由八十六至九十年之平均 8 人死傷降為九十一年之 3 人死亡，九十二年之 2 人死亡。

(二) 聯合稽查計 6 工地次，辦理「甲種勞工安全衛生業務主管訓練班」2 班，共計 100 位負責現場監工之軍士官參加訓練；另檢查機構機動稽查計 152 工地次、375 單位次，停工處分計 11 件次，罰鍰計 69 萬元，宣導、輔導會計辦理 5 場次，參加人數計 225 人次。

十一、92年6月編訂適用於營造業之「甲種勞工安全衛生業務主管教育訓練教材」

(一) 目前坊間廣泛使用之「甲種勞工安全衛生業務主管教育訓練教材」，細觀其內容，主要係針對一般行業之勞工安全衛生業務主管所需具備之安衛概念與專業知識加以撰寫，亦即該教材編撰之初並未考量部分行業之特殊性，惟營造業作業型態與管理方式均有別於一般行業，其潛在危害性亦高於其他行業，歷年來重大職災件數所佔比例均高居各業之首，加以該業界代表亦迭有反應，祈將營造業勞安人員訓練獨立於一般行業之外，以符實際需要。因之，如就整體防災之角度加以審視，提供該勞安主管務實且完備之訓練教材，應有助於提昇其施工安全管理之效能。

(二) 本會與國防部九十二年七月合作辦理「甲種勞工安全衛生業務主管教育訓練」2 班。

十二、92年7月訂定「加強高職災及高危險廠場檢查及指導執行方案（EEP）」

(一) 為加強對屢次發生重大職業災害及一再重複違反勞工安全衛生法令之事業單位或廠場嚴格實施監督檢查，並藉由安全衛生指導，協助其積極改善，健全安全衛生管理機制，特定定本執行方案，期能

發揮勞動檢查執法效能，達成以公權力建構職場之工安紀律，有效遏止職業災害之再度發生。

- (二) 九十二年八月一日至十二月三十一日鎖定本會各檢查所暨高市所轄區內達列管標準之場場或營造工程共 38 廠場／營造工地實施檢查，共檢查 1,957 場次、停工 137 次、罰鍰 201 件次、累計罰鍰金額 1,397 萬元整、移送司法機關 1 件，列管期間除北宜高速公路第四標工程、高鐵 C230 標工程、高鐵 C250 標工程、高鐵 C220 標工程及唐榮鐵工廠(股)公司不鏽鋼廠等五廠場／營造工地曾發生職災外，其餘皆未再發生。

十三、92 年 8 月訂定「安全伙伴計畫」並與交通部、台灣高鐵公司締結安全伙伴。

- (一) 為持續達成四年降災 40%之目標，參引美國職業安全衛生署之安全伙伴精神，加上本會到府行銷安全衛生優良傳統，動員大型公民營企業龐大的資源與力量，鼓勵指標性企業自發性參與「安全伙伴 Safety Partners」防災新策略，即政府與企業在降低職業災害的共同願景下，建構「安全伙伴」合作機制，在伙伴合作關係下，結合彼此的防災資源，共同合作發掘、鑑別及解決工作場所之危害，使雙方互蒙伙伴結盟之利，企業能有效降低其災害、減少損害，增加其利潤外，更可因與本會合作獲得勞工的信賴，提升企業正面之社會形象，本會也得因企業自發性配合而達成降災目標，實現關懷勞工生命健康，建立安全的工作環境的雙贏成果。
- (二) 茲為建立安全的工作環境、降低施工災害對通車期程之影響，結合勞委會、交通部、台灣高鐵公司三方之資源，本尊重生命之理念、誠信安全之原則，締結為安全伙伴，致力信守伙伴合作之關係，共同為追求高速鐵路高度品質及高度安全而努力。
- (三) 共召開三次本會、交通部及高鐵公司安全伙伴合作計畫推動事宜會議，三次聯合稽查及一次突擊檢查。

十四、92年8月訂定「台電公司安全伙伴計畫」。

- (一) 為協助台電公司推動降災工作，九十二年八月十四日由本會主任委員與經濟部國營會吳執行長、台電公司林董事長親自簽署安全伙伴宣言，推動台電公司安全伙伴計畫，並積極展開幕僚作業，協調改進台電公司工程發包制度、工安績效考核制度、落實實施現場管理與工安稽核，計辦理幕僚作業會議6次、工作小組決策會議2次、推動台電公司第四季加強防災計畫、訂定聯合稽查實施要點、辦理聯合稽查14場次、辦理安全衛生管理觀摩1場次、辦理勞工安全衛生自主管理座談會或宣導會10場次。
- (二) 九十二年台電公司職業災害死亡21人，較九十及九十一年平均31人，減少10人，降幅達32%。

十五、92年8月訂定「九十二年度勞動檢查方針」。

內容以實施高危險性行業或工作場所之監督檢查、推動安全伙伴及部會合作計畫及建構中小型事業防災聯盟與指導中心機制三大重點策略為主軸，分述各項策略之實施方式及內容，勞動檢查機構並據以擬定九十三年度之勞動檢查監督檢查計畫，據以實施勞動檢查。

十六、92年9月編訂公共安全管理白皮書-「爆竹煙火安全管理」

依行政院林政務委員盛豐於九十二年九月三日召開研商「公共安全管理白皮書」說明會議決議，由本會邀集相關主管機關研商編撰完成該「爆竹煙火安全管理」部分，配合「爆竹煙火管理條例」於九十二年十二月二十四日公布，該項業務移由內政部主政。

十七、賡續推動「火災、爆炸災害預防」專案檢查。

- (一) 為降低火災、爆炸職業災害，九十二年度繼續推動火災、爆炸災害預防計畫，實施大型石化工廠檢查、高壓氣體設施檢查、液化石油氣分灌裝場所暨消費場所檢查、爆竹煙火檢查等計檢查1,922場

次，辦理災害預防宣導會 63 場次、自主管理座談會 23 場次，並於大眾媒體及透過網路辦理宣導等。

- (二) 九十二年火災爆炸職業災害死亡 6 人，較九十一年 10 人，減少 4 人，降幅達 40%。

十八、賡續推動「感電職業災害預防計畫」。

- (一) 為降低感電職業災害，九十二年繼續推動感電職業災害預防計畫，規劃執行輸配線路外線作業、感電重大職災事業單位及其他感電專案檢查或動態稽查等計 3,000 場次，辦理感電聯合稽查 14 場次，辦理感電職災預防宣導或座談會 40 場次、辦理感電職災案例及宣導資料上網、並於大眾媒體撥放感電預防宣導短片等。

- (二) 九十二年感電職業災害死亡 31 人，較前四年（86 至 89 年）平均 63 人，減少 32 人，降幅達 51%，已達成降災目標。

十九、賡續推動「全國勞動檢查動態稽查計畫」。

- (一) 檢討更新營造檢查策略，動員全國檢查人力針對營造工地動態性、臨時性等高危險作業實施機動巡邏稽查及假日檢查制度，九十二年最常發生之墜落災害死亡 96 人，已較前四年平均 138 人減少 42 人，降幅達 30.4%，較降災基數 276 人降低 15.2%；營造業從事第一線作業發生災害死亡人數 46 人，較前四年平均 83 人減少 37 人，降幅達 44.6%，較降災基數 276 人降低 13.4%，顯示動態稽查對降低墜落及營造第一線作業災害已收成效。於第一線作業發生死亡災害之 37 人中，踏穿屋頂墜落及由屋頂墜落共 12 人，於鋼構組配作業墜落 9 人，施工架及支撐架組拆作業墜落 7 人。

- (二) 九十二年度動態稽查檢查場次量計 15,278 工地次，38,909 單位次，4,785 交叉單位次，停工處分 3,533 件次，罰鍰 12,588 萬元，防災宣導、輔導會共辦理 205 場次，參加人數 9,683 人次。

二十、賡續推動「全國勞動檢查資訊系統實施計畫」，實施第二期系統更新

作業。

知識經濟於二十一世紀為企業有效經營之成敗關鍵，勞動檢查資訊化可提供決策者作出有效率且正確之政策，同時資訊透明化，將可提供外界對經營決策之參考指標，本會乃全面檢討檢查作業流程，完成檢查作業系統化，建構檢查程序標準，統一各類作業表單，健全各勞動檢查機構資訊業務推動機制，以提供勞動檢查資訊分析及統計功能，提高勞動檢查效能，勞動檢查資訊管理系統自九十一年十月上線運作，並自九十二年七月起開始辦理二期系統更新，期建立全國勞動檢查資料庫，俾作為降災策略擬定之參考。

二十一、賡續推動「全國侷限空間作業安全衛生專案檢查計畫」。

- (一) 侷限空間作業多為臨時性、短暫性之作業，空間中可能缺氧，存在著有毒、可燃性氣體，由於無色、無味（硫化氫例外），常為雇主疏於注意，致使勞工進入作業造成立即危害，進而造成搶救人員相繼罹災。
- (二) 九十二年計實施檢查並輔導 3,474 場次，辦理宣導會 26 場，參加人員二千餘人，九十二年侷限空間職業災害 5 件、5 人死亡，死亡人數歷年平均為 18 人，創新低紀錄。

二十二、92 年 10 月訂定「危險性設備延長或替代內部檢查審查處理注意事項」。

檢查機構審查事業單位提出之危險性設備延長內部檢查期限或以其他替代方式檢查時，必需確認其所提安全管理措施及替代檢查方案，能顯示出該設備之設計、製造、維修、檢查、管理之完善性，在延長內部檢查期間或以其他替代方式檢查期間，能繼續安全使用。使有一審查參考依據，並齊一檢查審查尺度。

二十三、92 年 10 月完成「危險性機械設備災害分析及防災策略」。

以國內最近三年（八十九年至九十一年）有關危險性機械及設備之重大職業災害，進行統計分析出災害關連性，並提出災害防止

策略，期能有效降低危險性機械設備職業災害之發生，保障勞工作業安全。

二十四、92年10月訂定「危險性機械設備各項檢查標準作業程序及檢查會談紀錄」。

建立檢查作業暨代行檢查作業有一套標準作業程序依循，並作為檢查合格與否之判定標準，以齊一檢查尺度，提昇檢查品質及效能。

二十五、92年12月完成「移動式起重機及高壓氣體槽車識別標誌」。

經檢查合格，應黏貼合格識別標誌，對於機動性及無固定場所作業之危險性機械設備，使使用者及檢查人員易於辨識該等機械設備有無檢查合格及是否在合格使用期限內。

二十六、92年12月完成「危險性機械設備安全檢查問答手冊」

提供一般事業單位常見危險性機械設備之使用、檢查、異動等疑義問題之解答參考，建立事業單位正確使用、檢查及維持設備，保障勞工作業安全。

二十七、92年12月修正發布「危險性機械或設備代行檢查機構管理規則」。

本規則係依「勞工安全衛生法」第八條第四項及「勞動檢查法」第十八條規定訂定，爰以規範危險性機械或設備代行檢查機構及代行檢查員之資格條件，與其所應負之責任，前次修正迄今已逾四年餘，此期間代行檢查制度歷經「行政程序法」公布施行、全面停止公營事業等單位代檢業務、代行檢查管理新措施，亟須配合修正，俾使法令符合時宜且合理可行。

結 語

一、勞動檢查旨在貫徹勞動法令，保障勞工權益，加強勞雇關係，促進社會與經濟發展

我國勞動檢查，自民國六十三年勞工安全衛生法及七十三年勞動基準法公布施行後，已從工廠、礦場檢查擴及農林漁牧業、土石採取業、營造業、水電燃氣業、運輸、倉儲通信業、大眾傳播業等，自八十年五月十七日勞工安全衛生法修正公布，國防事業亦納入檢查範圍，而後八十年八月二十八日再指定商業等多種事業或工作場所或其特殊機械或設備適用勞工安全衛生法（僅適用部分法規）；最近一次的擴大指定係於九十年三月二十八日，公告指定銀行業、建築及工程技術服務業、保全服務業、遊樂園業、環境檢測服務業、高中職校之實驗室、試驗室、實習工場及批發零售業中具特殊機械或設備之部分工作場所。另有關勞動基準法部分，立法院於民國八十五年十二月六日三讀通過修正勞動基準法部分條文，增列第三條第三項規定：「本法至遲於民國八十七年底以前，適用於一切勞雇關係，但其適用確有窒礙難行者，不在此限。」。故為擴大適用該法，本會分三階段檢討尚未適用之行業，若無窒礙難行之處，即予指定納入。現已完成三階段之檢討與行業擴大適用，增加適用勞工人數約 110 萬人。此外，我國勞工職業災害統計從六十三年開始規劃辦理，迄今已擴及至僱用勞工三十人以下之事業單位，由其統計資料分析可大致反映勞工於職場發生災害之情形。

二、九十二年勞工安全衛生檢查之改善率：

實施安全衛生初查 34,475 廠次中，違反 69,182 項，實施安全衛生複查 52,299 廠次，不合格通知改善事項 97,062 項中已改善 86,034 項，其改善率 88.64%；礦場衛生檢查初查 2 廠次、違反 4 項，複查 2 廠次，通知改善 4 項、已改善 4 項，改善率為 100.00%。除礦場安全檢查因礦場安全監督員人數較多，礦場數較少，多能追蹤複查，其改善率較高；及危險性機械設備之鍋爐非經定期檢查合格，不得繼續使用，其改善率較高外，其餘均有待加強，勞工主管機關除依年度檢查方針加強監督檢查，同

時改善安全衛生設施方面提供諮詢輔導，另外在經費上有實際困難者，則請事業單位依「中小型民營企業改善安全衛生設施申請貸款處理要點」申請貸款，以改善勞工作業之安全衛生設施。對拒不改善者依法處理，以落實勞動基準法及勞工安全衛生法等之實施。

三、九十二年危險性機械設備檢查

鍋爐檢查 7,777 座次，壓力容器檢查 55,321 座次，起重升降機具檢查 22,893 座次。上述危險性機械設備之檢查次數，除鍋爐、壓力容器與現有危險性機械設置數比較尚接近外，起重升降機具檢查與設置數比較，其比率仍嫌偏低，本會已將其列入年度檢查方針重點，並積極實施動態稽查處罰，促使事業單位申請檢查合格。

四、勞工安全衛生法第二十九條規定指定事業僱用勞工三十人以上者應每月填載職業災害統計報檢查機構備查。

九十二年職業災害統計之事業計 7,424 單位，僅佔全國三十人以上事業單位約半數，加上勞動檢查機構檢查業務繁重，人力嚴重不足，故本會目前正力規劃推動要求事業單位改以網路填報的方式，以節省行政人力，提高陳報率，如此，方較能真確反映該業之職業災害實況。而從目前現有的職業災害統計資料顯示，我國目前各行業之災害頻率以橡膠製品製造業為最高，其次為製造業中非金屬礦物製品製造業，家具及裝設品製造業，金屬基本工業，運輸倉儲及通信業，化學材料製造業，運輸工具製造修配業，電力及電子機械器材製造業等。

五、歷年重大職業災害統計分析

由歷年重大職業災害統計分析，除交通事故外，我國近年來營造業勞工災害至少佔 50% 以上，而災害類型主要為墜落滾落、被撞、被夾被捲、物體倒塌崩塌、物體飛落、感電等；經本會實施「檢查、宣導、輔導」

之三合一創新作為，九十二年勞工安全衛生法適用行業工作場所重大職業災害死亡人數為 325 人，死亡千人率為 0.0736，較前四年（86 至 89 年）平均水準 479 人（死亡千人率為 0.1132），減少 154 人，死亡千人率降幅達 35%，已達成年度降低職業災害 35% 之目標。

六、職業災害統計

依據勞工保險局之職業災害統計，除交通事故外，我國近年來製造業勞工災害類型主要以被夾、被捲，被切、割、擦傷，跌倒，被撞，不當動作等所佔比例較高。主要原因為裝卸運搬機械之交通工具，一般動力機械，材料，其他媒介物，動力傳導裝置，動力運搬機械，營建物及施工設備，危害物有害物，人力機械工具所引起，顯示事業單位對傳統最基本的安全防護設施仍未能確實做到，除了政府監督檢查之貫徹執行外，如何整合現有防災資源，建立職業災害預防輔導系統，提供事業單位協助，尤其是對中小型事業單位提供必要之諮詢輔導服務，協助其改善廠場之安全衛生環境，將是現階段最重要的課題。

七、勞動檢查之展望

行政院勞工委員會每年均參酌我國勞動條件現況、安全衛生條件、職業災害嚴重率及傷害頻率等，訂定年度檢查方針，並以策訂各項勞動監督計畫，以有效監督落實勞動法令之執行，確保勞動基本權益。另為達成九十三年度重大職災死亡人數較八十六至八十九年四年平均水準降低百分之四十之政策目標，行政院勞工委員會自九十年度起，每年均制定推動「年度降低重大職業災害執行計畫」，並持續實施「降低職業災害勞動檢查中程策」及「降低營造業職業災害中程策略」，九十、九十一及九十二年度並均已分別達成下降 15%、30%及 35%之目標，現階段除持續推動各項

防災措施外，自九十三年度起，將以（一）強化勞動檢查效能，督促事業單位落實法令規定，（二）建構安全伙伴及團體結盟機制，塑造以「安全」為事業經營主流價值之風氣，（三）規劃成立安全衛生輔導系統，提供中小企業臨廠輔導服務等三大策略為主軸，全力推動執行，共能以有限的人力及預算，結合並善用社會資源，達成降低職業災害及全民共同防災之目標。

表 1-1 台灣地區僱有勞工事業

中華民國九十二

行 業 別	台 灣				
	總 計	台 北 市	高 雄 市	台	
				計	台 北 縣
總 計	519,662	116,383	39,649	363,630	86,654
農、林、漁、牧業	2,018	35	668	1,315	30
礦業及土石採取業	654	17	17	620	22
製 造 業	113,444	8,116	3,321	102,007	29,184
食品及飲料製造業	3,719	335	82	3,302	432
菸草製造業	1	1	-	-	-
紡 織 業	4,834	334	25	4,475	1,220
成衣、服飾品及其他紡織製品製造業	3,250	398	72	2,780	869
皮革、毛皮及其製品製造業	1,784	61	13	1,710	125
木竹製品製造業	2,038	78	63	1,897	173
家具及裝設品製造業	2,217	113	49	2,055	357
紙漿、紙及紙製品製造業	2,955	222	54	2,679	736
印刷及其輔助業	6,315	1,567	308	4,440	2,208
化學材料製造業	1,178	164	39	975	171
化學製品製造業	2,208	335	79	1,794	482
石油及煤製品製造業	273	22	9	242	61
橡膠製品製造業	1,440	64	41	1,335	515
塑膠製品製造業	9,544	355	143	9,046	3,085
非金屬礦物製品製造業	2,939	197	73	2,669	586
金屬基本工業	4,602	181	237	4,184	865
金屬製品製造業	18,468	730	474	17,264	3,807
機械設備製造修配業	21,790	791	664	20,335	6,126
電腦、通信及視聽電子產品製造業	2,854	494	71	2,289	1,306
電子零組件製造業	4,684	446	152	4,086	1,751
電力機械器材及設備製造修配業	5,958	503	207	5,248	2,040
運輸工具製造修配業	5,269	220	349	4,700	953
精密、光學、醫療器材及鐘錶製造業	1,494	200	27	1,267	379
其他工業製品製造業	3,630	305	90	3,235	937
水 電 燃 氣 業	158	19	4	135	17
營 造 業	43,857	5,488	4,295	34,074	7,334
批發及零售業	187,803	56,494	16,672	114,637	29,259
住宿及餐飲業	40,092	7,972	3,553	28,567	3,943
運輸、倉儲及通信業	21,159	8,010	2,048	11,101	3,115
金融及保險業	5,470	3,152	359	1,959	280
不動產及租賃業	11,009	3,181	1,070	6,758	1,559
專業、科學及技術服務業	27,271	12,347	2,036	12,888	3,273
教育服務業	-	-	-	-	-
醫療保健及社會福利服務業	14,768	1,835	1,274	11,659	2,383
文化、運動及休閒服務業	8,861	3,638	731	4,492	894
其他服務業	43,098	6,079	3,601	33,418	5,361
公共行政業	-	-	-	-	-

資料來源：根據七十九年農漁業普查、八十五年工商業普查、財稅中心「稅籍主檔」等資料編製。

單位按行業與地區分

年十二月

單位：家

地 區							
灣				省			
宜蘭縣	桃園縣	新竹縣	苗栗縣	台中縣	彰化縣	南投縣	雲林縣
7,562	37,528	7,149	8,640	37,333	27,630	7,216	8,875
63	91	59	48	111	90	79	118
71	25	24	50	61	19	51	46
1,153	9,963	1,657	1,919	16,662	11,929	1,182	1,479
110	285	62	75	210	324	91	354
-	-	-	-	-	-	-	-
24	882	31	37	357	1,245	21	78
219	176	20	98	143	395	19	144
3	29	1	66	839	269	53	38
89	148	36	80	443	172	129	41
13	80	27	48	547	263	46	32
28	275	47	140	332	347	65	48
39	275	15	34	382	237	39	29
12	116	32	33	138	106	19	16
20	223	47	28	212	121	40	42
9	20	4	9	18	19	1	14
3	120	24	10	98	267	17	11
47	701	104	93	1,461	996	65	92
80	217	88	275	185	145	87	66
38	450	73	72	716	527	40	42
145	1,046	174	270	3,385	3,463	223	159
142	2,099	285	268	4,701	1,399	89	137
10	358	93	30	97	46	6	5
24	1,078	228	65	217	66	19	32
34	556	125	90	729	256	27	41
20	504	67	37	755	831	25	20
9	94	41	15	117	65	9	9
35	231	33	46	580	370	52	29
6	13	1	6	7	11	6	8
937	3,290	988	1,351	2,787	1,686	1,130	1,316
1,974	12,638	1,733	1,929	8,855	7,249	2,028	2,753
881	2,700	716	883	1,954	1,549	866	844
239	1,293	168	229	914	597	170	206
33	165	41	48	126	120	43	81
166	817	152	139	465	278	134	139
268	1,332	247	214	749	593	231	237
-	-	-	-	-	-	-	-
282	1,039	207	283	1,000	779	347	422
113	492	47	131	196	189	144	123
1,376	3,670	1,109	1,410	3,446	2,541	805	1,103
-	-	-	-	-	-	-	-

表 1-1 台灣地區僱有勞工事業單位

中華民國九十二

行 業 別	台 灣				
	台				
	嘉義縣	台南縣	高雄縣	屏東縣	台東縣
總 計	5,515	17,592	19,705	10,788	2,493
農、林、漁、牧業	92	147	83	141	43
礦業及土石採取業	12	11	40	38	32
製 造 業	1,552	6,498	5,138	1,155	148
食品及飲料製造業	248	263	244	177	36
菸草製造業	-	-	-	-	-
紡 織 業	37	328	45	19	-
成衣、服飾品及其他紡織製品製造業	77	189	81	39	1
皮革、毛皮及其製品製造業	22	56	28	9	-
木竹製品製造業	58	78	158	60	8
家具及裝設品製造業	111	131	117	35	4
紙漿、紙及紙製品製造業	52	172	105	21	2
印刷及其輔助業	24	105	66	44	10
化學材料製造業	39	95	97	16	-
化學製品製造業	39	153	107	33	-
石油及煤製品製造業	6	12	19	9	2
橡膠製品製造業	15	51	82	8	-
塑膠製品製造業	125	825	335	60	1
非金屬礦物製品製造業	65	118	157	52	24
金屬基本工業	58	346	409	56	8
金屬製品製造業	214	1,073	1,319	231	33
機械設備製造修配業	172	1,114	1,009	90	6
電腦、通信及視聽電子產品製造業	9	48	37	8	-
電子零組件製造業	9	91	129	42	5
電力機械器材及設備製造修配業	32	285	206	53	4
運輸工具製造修配業	62	505	230	48	-
精密、光學、醫療器材及鐘錶製造業	14	240	22	3	-
其他工業製品製造業	64	220	136	42	4
水 電 燃 氣 業	5	7	12	9	3
營 造 業	905	1,672	2,738	1,226	347
批發及零售業	1,357	4,648	6,353	3,217	666
住宿及餐飲業	424	1,313	1,314	1,820	573
運輸、倉儲及通信業	106	267	605	231	88
金融及保險業	42	140	116	62	34
不動產及租賃業	57	206	328	182	44
專業、科學及技術服務業	66	404	444	300	71
教 育 服 務 業	-	-	-	-	-
醫療保健及社會福利服務業	197	621	752	608	107
文化、運動及休閒服務業	51	150	164	212	44
其他服務業	649	1,508	1,618	1,587	293
公 共 行 政 業	-	-	-	-	-

按行業及地區分(續)

年十二月

單位：家

地 區						
灣			省			
花蓮縣	澎湖縣	基隆市	新竹市	台中市	嘉義市	台南市
5,379	1,144	6,427	8,899	32,372	6,492	18,237
37	14	13	6	21	10	19
95	1	4	7	9	1	1
490	63	525	1,890	4,754	786	3,880
39	13	25	65	107	50	92
-	-	-	-	-	-	-
1	-	2	4	59	6	79
2	-	10	26	65	24	183
-	-	-	6	100	11	55
15	-	4	30	88	45	42
3	-	2	57	103	39	40
2	-	3	40	139	19	106
15	3	21	76	491	61	266
6	-	2	11	30	7	29
4	-	5	28	103	16	91
12	-	-	2	22	2	1
2	-	1	35	33	7	36
2	-	12	146	292	52	552
256	8	14	143	54	19	30
8	-	6	65	178	45	182
68	22	89	189	749	155	450
38	2	68	408	1,311	153	718
-	-	31	102	62	8	33
1	-	25	156	94	2	52
6	1	61	197	262	19	224
2	10	128	31	199	22	251
-	-	6	28	55	6	155
8	4	10	45	158	18	213
8	1	2	1	9	2	1
812	202	621	973	2,206	548	1,005
1,548	311	1,834	2,797	14,137	2,265	7,086
953	209	940	920	2,781	843	2,141
151	96	1,040	166	737	252	431
50	9	19	96	236	60	158
149	27	102	239	1,018	173	384
180	15	208	474	2,461	377	744
-	-	-	-	-	-	-
172	48	232	259	988	301	632
103	46	235	142	673	127	216
631	102	652	929	2,342	747	1,539
-	-	-	-	-	-	-

表 1-2 台灣地區僱有勞工適用安全

中華民國九十二年

縣市別	總計	農、林、漁、 牧業	礦業及土石 採取業	製造業	水電燃氣業	營造業	餐飲業
總計	265,282	2,018	654	113,444	158	43,857	37,791
臺灣省	209,151	1,315	620	102,007	135	34,074	26,842
台北縣	48,821	30	22	29,184	17	7,334	3,808
宜蘭縣	4,198	63	71	1,153	6	937	761
桃園縣	19,999	91	25	9,963	13	3,290	2,536
新竹縣	4,382	59	24	1,657	1	988	691
苗栗縣	5,405	48	50	1,919	6	1,351	826
台中縣	25,666	111	61	16,662	7	2,787	1,897
彰化縣	18,205	90	19	11,929	11	1,686	1,479
南投縣	4,354	79	51	1,182	6	1,130	736
雲林縣	5,364	118	46	1,479	8	1,316	804
嘉義縣	3,814	92	12	1,552	5	905	372
台南縣	11,773	147	11	6,498	7	1,672	1,241
高雄縣	11,983	83	40	5,138	12	2,738	1,254
屏東縣	6,242	141	38	1,155	9	1,226	1,681
台東縣	1,491	43	32	148	3	347	488
花蓮縣	3,143	37	95	490	8	812	857
澎湖縣	679	14	1	63	1	202	175
基隆市	3,743	13	4	525	2	621	916
新竹市	4,828	6	7	1,890	1	973	874
台中市	12,882	21	9	4,754	9	2,206	2,590
嘉義市	3,163	10	1	786	2	548	801
台南市	9,016	19	1	3,880	1	1,005	2,055
台北市	39,006	35	17	8,116	19	5,488	7,630
高雄市	17,125	668	17	3,321	4	4,295	3,319

資料來源：根據七十九年農漁業普查、八十五年工商業普查、財稅中心「稅籍主檔」等資料編製。

附註：(1)租賃業包含機械設備租賃業。

(2)大眾傳播業係指出版業及廣播電視業。

衛生法事業單位數按縣市與行業分

十二月

單位：家

運輸、倉儲及 通信業	金融、保險及 不動產業	租賃業 (1)	醫療保健 服務業	大眾傳播業 (2)	環境衛生及污染 防治服務業	維修服務業
21,159	5,470	2,483	14,768	3,506	2,796	17,178
11,101	1,959	1,616	11,659	1,004	2,091	14,728
3,115	280	352	2,383	334	345	1,617
239	33	38	282	18	35	562
1,293	165	239	1,039	58	243	1,044
168	41	53	207	10	65	418
229	48	35	283	22	81	507
914	126	131	1,000	47	220	1,703
597	120	62	779	25	117	1,291
170	43	40	347	25	57	488
206	81	35	422	21	87	741
106	42	13	197	8	41	469
267	140	50	621	35	116	968
605	116	103	752	20	174	948
231	62	35	608	22	64	970
88	34	17	107	13	11	160
151	50	53	172	25	35	358
96	9	11	48	10	5	44
1,040	19	41	232	18	49	263
166	96	50	259	24	93	389
737	236	160	988	172	118	882
252	60	28	301	20	22	332
431	158	70	632	77	113	574
8,010	3,152	601	1,835	2,354	449	1,300
2,048	359	266	1,274	148	256	1,150

表 2-1 勞動

中華民國

行 業 別	勞 動 條 件 檢					
	總 計	台閩地區	台北市	高雄市	加 工 出 口 區	科學工 業 園 區
總 計	6,901	1,005	4,932	423	418	114
農、林、漁、牧業	8	1	6	-	-	1
礦業及土石採取業	7	-	7	-	-	-
製 造 業	1,756	558	683	106	334	66
食品及飲料製造業	95	27	62	3	3	-
菸草製造業	6	-	6	-	-	-
紡 織 業	89	28	61	-	-	-
成衣、服飾品及其他紡織製品製造業	54	5	33	-	16	-
皮革、毛皮及其製品製造業	7	2	5	-	-	-
木竹製品製造業	5	1	2	-	2	-
家具及裝設品製造業	2	2	-	-	-	-
紙漿、紙及紙製品製造業	21	6	10	-	5	-
印刷及其輔助業	114	2	110	-	2	-
化學材料製造業	63	36	11	7	9	-
化學製品製造業	55	30	18	5	-	2
石油及煤製品製造業	14	5	6	3	-	-
橡膠製品製造業	14	5	9	-	-	-
塑膠製品製造業	95	27	38	10	20	-
非金屬礦物製品製造業	31	14	10	-	7	-
金屬基本工業	63	25	20	18	-	-
金屬製品製造業	112	51	25	12	21	3
機械設備製造修配業	90	35	37	2	13	3
電腦、通信及視聽電子產品製造業	94	69	-	8	-	15
電子零組件製造業	319	79	-	4	193	39
電力機械器材及設備製造修配業	227	56	165	4	2	-
運輸工具製造修配業	78	40	26	7	5	-
精密、光學、醫療器材及鐘錶製造業	47	4	14	1	22	4
其他工業製品製造業	61	9	15	22	14	-
水 電 燃 氣 業	311	69	236	3	3	-
營 造 業	576	118	413	6	35	4
批發及零售業	79	46	-	33	-	-
住宿及餐飲業	1,286	38	1,237	7	4	-
運輸、倉儲及通信業	104	35	11	48	10	-
金融及保險業	402	1	394	3	4	-
不動產及租賃業	626	2	624	-	-	-
專業、科學及技術服務業	619	2	617	-	-	-
教 育 服 務 業	15	8	-	7	-	-
醫療保健及社會福利服務業	570	110	436	21	3	-
文化、運動及休閒服務業	1	1	-	-	-	-
其他服務業	526	16	267	175	25	43
公共行政業	15	-	1	14	-	-
重大職業災害檢查	-	-	-	-	-	-

檢查次數

九十二年

jkjkj

查	安 全 衛 生 檢 查						
	總 計	台閩地區	台北市	高雄市	加 工 出口區	科學工 業園區	南部科學 工業園區
9	86,774	43,975	35,262	5,526	679	794	538
-	17	14	1	-	-	2	-
-	4	-	2	2	-	-	-
9	19,358	16,361	273	1,418	561	520	225
-	454	441	3	4	6	-	-
-	74	74	-	-	-	-	-
-	1,154	1,150	4	-	-	-	-
-	245	208	7	3	27	-	-
-	88	88	-	-	-	-	-
-	51	44	2	1	4	-	-
-	206	205	1	-	-	-	-
-	390	378	1	1	10	-	-
-	137	122	10	2	3	-	-
-	3,443	3,348	4	72	19	-	-
-	2,178	2,131	3	36	-	8	-
-	460	288	3	169	-	-	-
-	193	189	4	-	-	-	-
-	1,074	1,011	3	24	36	-	-
-	564	528	23	2	11	-	-
-	717	458	13	246	-	-	-
-	2,415	2,025	127	206	31	26	-
-	820	570	36	159	20	35	-
2	1,057	889	-	16	-	120	32
4	1,465	694	-	7	326	290	148
-	695	593	14	83	3	2	-
-	703	660	10	24	9	-	-
2	221	69	-	61	31	39	21
1	554	198	5	302	25	-	24
-	2,308	1,223	1,029	33	3	16	4
-	46,561	22,159	21,210	2,780	88	38	286
-	1,542	1,057	236	247	-	-	2
-	2,690	510	2,049	125	4	-	2
-	5,011	295	4,418	284	10	2	2
-	481	27	450	-	4	-	-
-	660	196	464	-	-	-	-
-	276	42	230	-	-	-	4
-	232	185	45	2	-	-	-
-	2,247	1,174	798	265	3	3	4
-	947	58	889	-	-	-	-
-	3,849	255	3,091	292	-	207	4
-	146	59	57	24	6	-	-
-	445	360	20	54	-	6	5

表 2-2 實施檢查事業單位

中華民國

行 業 別	總受檢 廠 數	行業受 檢比率 (%)	台			
			計	台北縣	宜蘭縣	桃園縣
總 計	83,357		37,912	5,108	474	2,996
地區受檢比率(%)		100.00	45.48	6.13	0.57	3.59
農、林、漁、牧業	24	0.03	15	1	5	-
礦業及土石採取業	11	0.01	-	-	-	-
製 造 業	13,804	16.56	10,876	765	101	796
食品及飲料製造業	455	0.55	384	25	15	12
菸草製造業	19	0.02	13	6	-	-
紡 織 業	742	0.89	677	66	2	59
成衣、服飾品及其他紡織製品製造業	171	0.21	121	14	2	18
皮革、毛皮及其製品製造業	93	0.11	88	3	-	5
木竹製品製造業	36	0.04	30	2	-	-
家具及裝設品製造業	191	0.23	190	1	-	1
紙漿、紙及紙製品製造業	274	0.33	259	19	2	23
印刷及其輔助業	234	0.28	111	2	-	3
化學材料製造業	2,797	3.36	2,714	78	10	85
化學製品製造業	1,135	1.36	1,080	84	8	94
石油及煤製品製造業	328	0.39	214	4	2	4
橡膠製品製造業	163	0.20	150	6	1	4
塑膠製品製造業	813	0.98	736	43	6	46
非金屬礦物製品製造業	397	0.48	359	26	3	26
金屬基本工業	622	0.75	378	22	2	23
金屬製品製造業	1,776	2.13	1,416	78	10	81
機械設備製造修配業	731	0.88	483	25	2	21
電腦、通信及視聽電子產品製造業	461	0.55	315	97	11	105
電子零組件製造業	771	0.92	330	68	12	77
電力機械器材及設備製造修配業	466	0.56	210	48	5	54
運輸工具製造修配業	544	0.65	481	39	6	45
精密、光學、醫療器材及鐘錶製造業	161	0.19	44	4	1	4
其他工業製品製造業	424	0.51	93	5	1	6
水電燃氣業	2,584	3.10	1,278	62	17	39
營 造 業	44,677	53.60	21,371	4,004	309	1,992
批發及零售業	1,576	1.89	1,096	17	-	3
住宿及餐飲業	3,938	4.72	546	9	4	8
運輸、倉儲及通信業	5,419	6.50	325	32	2	26
金融及保險業	495	0.59	28	1	-	-
不動產及租賃業	1,284	1.54	196	2	-	-
專業、科學及技術服務業	889	1.07	40	7	-	-
教育服務業	246	0.30	193	8	2	10
醫療保健及社會福利服務業	2,728	3.27	1,275	112	13	65
文化、運動及休閒服務業	947	1.14	58	-	-	-
其他服務業	4,220	5.06	270	26	5	12
公共行政業	150	0.18	59	15	3	12
重大職業災害檢查	365	0.44	286	47	13	33

說明：1.行業受檢比率 = 行業受檢廠數 ÷ 總受檢廠數 × 100。

2.地區受檢比率 = 地區受檢廠數 ÷ 總受檢廠數 × 100。

按行業與地區分（總表）

九十二年

單位：家

閩 地 區								
新竹縣	苗栗縣	台中縣	彰化縣	南投縣	雲林縣	嘉義縣	台南縣	高雄縣
414	1,884	4,801	2,954	1,609	2,699	623	1,987	4,843
0.50	2.26	5.76	3.54	1.93	3.24	0.75	2.38	5.81
-	-	-	-	-	-	-	-	8
-	-	-	-	-	-	-	-	-
102	896	2,027	1,474	512	1,821	117	427	857
2	10	43	34	5	21	18	34	116
-	-	6	-	-	-	-	-	-
6	65	61	180	10	100	8	61	45
1	9	10	51	5	5	-	4	1
-	13	25	5	5	5	1	4	17
-	-	-	2	5	-	1	1	19
-	5	70	22	5	13	10	11	34
1	26	55	29	10	15	1	14	31
-	-	1	3	6	13	2	2	24
9	246	393	263	240	1,037	25	39	64
14	202	214	92	24	181	7	33	36
-	2	3	2	4	149	-	6	30
1	4	31	70	12	3	-	6	7
7	83	165	125	33	47	10	33	54
3	93	80	27	19	10	7	13	24
2	17	62	47	22	18	18	40	71
9	35	431	347	36	65	3	54	140
3	22	116	30	15	104	1	28	63
16	23	10	1	10	20	1	-	7
13	15	48	15	5	6	-	6	31
8	-	6	33	10	1	1	8	14
6	13	177	79	21	8	1	18	21
1	1	2	3	-	-	-	4	4
-	12	18	14	10	-	2	8	4
8	90	136	183	117	75	23	103	174
221	754	2,147	1,053	711	649	416	1,237	3,079
4	22	84	34	71	31	11	53	331
2	23	61	41	74	27	1	7	33
6	-	119	2	2	14	2	21	54
-	-	-	-	-	-	-	-	17
-	-	-	-	-	-	1	32	93
-	-	-	-	-	-	1	4	13
2	9	34	24	15	8	-	1	4
37	75	158	117	99	61	29	52	52
-	-	-	-	-	-	5	16	21
6	3	5	2	1	-	3	20	95
6	-	-	-	-	-	2	2	2
20	12	30	24	7	13	12	12	10

表 2-2 實施檢查事業單位按行

中華民國

行 業 別	台 閩						
	屏東縣	台東縣	花蓮縣	澎湖縣	基隆市	新竹市	台中市
總 計	1,475	129	176	64	242	397	3,397
地區受檢比率(%)	1.77	0.15	0.21	0.08	0.29	0.48	4.08
農、林、漁、牧業	-	-	1	-	-	-	-
礦業及土石採取業	-	-	-	-	-	-	-
製 造 業	99	6	26	-	17	50	680
食品及飲料製造業	32	1	-	-	-	-	10
菸草製造業	-	-	1	-	-	-	-
紡 織 業	1	-	-	-	2	3	1
成衣、服飾品及其他紡織製品製造業	-	-	-	-	-	-	1
皮革、毛皮及其製品製造業	1	-	-	-	-	-	-
木竹製品製造業	-	-	-	-	-	-	-
家具及裝設品製造業	5	-	-	-	-	-	8
紙漿、紙及紙製品製造業	1	5	-	-	-	-	27
印刷及其輔助業	2	-	-	-	-	-	46
化學材料製造業	8	-	3	-	3	4	201
化學製品製造業	1	-	2	-	1	6	74
石油及煤製品製造業	4	-	-	-	-	-	4
橡膠製品製造業	1	-	-	-	-	-	4
塑膠製品製造業	4	-	1	-	1	3	60
非金屬礦物製品製造業	4	-	12	-	-	-	10
金屬基本工業	8	-	1	-	1	1	19
金屬製品製造業	14	-	-	-	2	8	91
機械設備製造修配業	2	-	1	-	-	1	42
電腦、通信及視聽電子產品製造業	2	-	-	-	1	6	3
電子零組件製造業	4	-	1	-	5	7	15
電力機械器材及設備製造修配業	1	-	2	-	1	10	5
運輸工具製造修配業	3	-	1	-	-	-	37
精密、光學、醫療器材及鐘錶製造業	-	-	-	-	-	1	18
其他工業製品製造業	1	-	1	-	-	-	4
水 電 燃 氣 業	78	19	12	6	15	5	60
營 造 業	921	62	98	41	139	253	2,093
批發及零售業	183	-	-	5	3	4	185
住宿及餐飲業	31	9	6	1	3	8	160
運輸、倉儲及通信業	9	-	5	-	13	1	2
金融及保險業	-	-	-	-	-	-	-
不動產及租賃業	15	-	-	-	-	-	-
專業、科學及技術服務業	7	-	-	-	-	-	4
教育服務業	3	-	4	-	4	8	56
醫療保健及社會福利服務業	65	19	15	10	38	52	135
文化、運動及休閒服務業	11	-	-	-	-	-	-
其他服務業	33	4	4	1	6	8	8
公共行政業	4	2	1	-	1	2	-
重大職業災害檢查	16	8	4	-	3	6	14

業與地區分(總表)(續)

九十二年

單位：家

地 區				台北市	高雄市	加 工 出口區	科學 工業 園區	南 部 科學工 業園區
嘉義市	台南市	金門縣	連江縣					
594	999	45	2	40,214	4,034	261	794	142
0.71	1.20	0.05	0.00	48.24	4.84	0.31	0.95	0.17
-	-	-	-	7	-	-	2	-
-	-	-	-	9	2	-	-	-
20	80	3	-	956	1,182	183	520	87
-	5	1	-	65	4	2	-	-
-	-	-	-	6	-	-	-	-
-	7	-	-	65	-	-	-	-
-	-	-	-	40	1	9	-	-
3	1	-	-	5	-	-	-	-
-	-	-	-	4	1	1	-	-
1	4	-	-	1	-	-	-	-
-	-	-	-	11	1	3	-	-
1	6	-	-	120	2	1	-	-
4	2	-	-	15	63	5	-	-
-	7	-	-	21	26	-	8	-
-	-	-	-	9	105	-	-	-
-	-	-	-	13	-	-	-	-
1	14	-	-	41	25	11	-	-
-	-	2	-	33	1	4	-	-
2	2	-	-	33	211	-	-	-
2	10	-	-	152	171	11	26	-
5	2	-	-	73	133	7	35	-
1	1	-	-	-	18	-	120	8
-	2	-	-	-	9	105	290	37
-	3	-	-	179	74	1	2	-
-	6	-	-	36	24	3	-	-
-	1	-	-	14	43	12	39	9
-	7	-	-	20	270	8	-	33
22	12	20	2	1,265	22	1	16	2
518	655	19	-	21,623	1,570	35	38	40
1	54	-	-	236	243	-	-	1
5	33	-	-	3,286	101	4	-	1
2	12	1	-	4,812	273	6	2	1
-	10	-	-	461	2	4	-	-
5	48	-	-	1,088	-	-	-	-
2	2	-	-	847	-	-	-	2
-	1	-	-	45	8	-	-	-
15	54	2	-	1,234	212	3	3	1
1	4	-	-	889	-	-	-	-
-	28	-	-	3,358	358	25	207	2
2	5	-	-	58	33	-	-	-
1	1	-	-	40	28	-	6	5

表 2-3 實施檢查事業單位按行

中華民國

行 業 別	總受檢 廠 數	行業受 檢比率 (%)	台			
			計	台北縣	宜蘭縣	桃園縣
總 計	6,625		1,005	204	40	198
地區受檢比率 (%)		100.00	15.17	3.08	0.60	2.99
農、林、漁、牧業	8	0.12	1	-	1	-
礦業及土石採取業	7	0.11	-	-	-	-
製 造 業	1,600	24.15	558	132	30	159
食品及飲料製造業	93	1.40	27	6	2	6
菸草製造業	6	0.09	-	-	-	-
紡 織 業	89	1.34	28	6	3	6
成衣、服飾品及其他紡織製品製造業	47	0.71	5	5	-	-
皮革、毛皮及其製品製造業	7	0.11	2	-	-	2
木竹製品製造業	4	0.06	1	-	-	-
家具及裝設品製造業	2	0.03	2	-	-	-
紙漿、紙及紙製品製造業	19	0.29	6	2	-	2
印刷及其輔助業	113	1.71	2	-	-	-
化學材料製造業	59	0.89	36	5	2	6
化學製品製造業	55	0.83	30	5	2	6
石油及煤製品製造業	12	0.18	5	-	-	3
橡膠製品製造業	14	0.21	5	-	-	3
塑膠製品製造業	86	1.30	27	5	3	6
非金屬礦物製品製造業	28	0.42	14	2	2	2
金屬基本工業	63	0.95	25	8	-	9
金屬製品製造業	102	1.54	51	6	3	8
機械設備製造修配業	84	1.27	35	5	-	6
電腦、通信及視聽電子產品製造業	94	1.42	69	25	3	30
電子零組件製造業	231	3.49	79	25	3	28
電力機械器材及設備製造修配業	226	3.41	56	16	5	19
運輸工具製造修配業	76	1.15	40	11	2	14
精密、光學、醫療器材及鐘錶製造業	37	0.56	4	-	-	-
其他工業製品製造業	53	0.80	9	-	-	3
水 電 燃 氣 業	309	4.66	69	1	-	1
營 造 業	576	8.69	118	53	6	27
批發及零售業	75	1.13	46	1	-	1
住宿及餐飲業	1,285	19.40	38	1	-	-
運輸、倉儲及通信業	448	6.76	35	6	-	1
金融及保險業	18	0.27	1	-	-	-
不動產及租賃業	626	9.45	2	-	-	-
專業、科學及技術服務業	619	9.34	2	-	-	-
教育服務業	15	0.23	8	-	-	1
醫療保健及社會福利服務業	561	8.47	110	8	3	7
文化、運動及休閒服務業	1	0.02	1	-	-	-
其他服務業	462	6.97	16	2	-	1
公共行政業	15	0.23	-	-	-	-

說明：1.行業受檢比率 = 行業受檢廠數 ÷ 總受檢廠數 × 100。

業與地區分（勞動條件）

九十二年

單位：家

閩		地					區		
新竹縣	苗栗縣	台中縣	彰化縣	南投縣	雲林縣	嘉義縣	台南縣	高雄縣	
73	35	97	57	32	28	8	19	21	
1.10	0.53	1.46	0.86	0.48	0.42	0.12	0.29	0.32	
-	-	-	-	-	-	-	-	-	
-	-	-	-	-	-	-	-	-	
50	9	45	20	2	10	4	12	3	
2	2	1	-	2	4	-	-	-	
-	-	-	-	-	-	-	-	-	
3	-	-	3	-	-	-	1	-	
-	-	-	-	-	-	-	-	-	
-	-	-	-	-	-	-	-	-	
-	-	-	-	-	-	-	1	-	
-	-	-	1	-	-	-	1	-	
-	1	1	-	-	-	-	-	-	
-	-	-	-	-	-	-	-	-	
3	1	8	1	-	1	1	-	1	
3	1	6	1	-	-	1	-	-	
-	-	-	-	-	1	-	-	-	
-	-	1	-	-	-	1	-	-	
3	-	1	2	-	1	-	1	-	
-	-	2	1	-	-	1	2	-	
2	-	1	-	-	-	-	1	-	
2	3	7	5	-	-	-	1	2	
3	1	10	-	-	2	-	2	-	
6	-	1	-	-	-	-	-	-	
13	-	1	-	-	-	-	-	-	
6	-	1	-	-	1	-	1	-	
2	-	2	5	-	-	-	1	-	
-	-	-	-	-	-	-	-	-	
2	-	2	1	-	-	-	-	-	
-	12	8	12	9	4	-	2	9	
21	-	-	-	-	-	-	-	-	
-	1	4	5	2	1	1	1	3	
-	3	7	3	6	2	-	-	-	
-	-	15	2	1	2	-	2	3	
-	-	-	-	-	-	-	-	-	
-	-	-	-	-	-	-	-	1	
-	-	-	-	-	-	-	-	1	
-	1	1	2	-	-	-	-	-	
2	9	16	11	12	9	3	1	-	
-	-	-	-	-	-	-	1	-	
-	-	1	2	-	-	-	-	1	
-	-	-	-	-	-	-	-	-	

表 2-3 實施檢查事業單位按行

中華民國

行 業 別	台 閩						
	屏東縣	台東縣	花蓮縣	澎湖縣	基隆市	新竹市	台中市
總 計	8	3	21	1	17	40	91
地區受檢比率(%)	0.12	0.05	0.32	0.02	0.26	0.60	1.37
農、林、漁、牧業	-	-	-	-	-	-	-
礦業及土石採取業	-	-	-	-	-	-	-
製 造 業	6	1	15	-	12	24	21
食品及飲料製造業	1	1	-	-	-	-	-
菸草製造業	-	-	-	-	-	-	-
紡 織 業	-	-	2	-	2	2	-
成衣、服飾品及其他紡織製品製造業	-	-	-	-	-	-	-
皮革、毛皮及其製品製造業	-	-	-	-	-	-	-
木竹製品製造業	-	-	-	-	-	-	-
家具及裝設品製造業	-	-	-	-	-	-	-
紙漿、紙及紙製品製造業	-	-	-	-	-	-	-
印刷及其輔助業	-	-	-	-	-	-	2
化學材料製造業	1	-	2	-	2	2	-
化學製品製造業	-	-	2	-	-	2	1
石油及煤製品製造業	1	-	-	-	-	-	-
橡膠製品製造業	-	-	-	-	-	-	-
塑膠製品製造業	-	-	2	-	-	2	1
非金屬礦物製品製造業	-	-	2	-	-	-	-
金屬基本工業	1	-	-	-	-	2	-
金屬製品製造業	2	-	3	-	3	3	3
機械設備製造修配業	-	-	-	-	-	-	6
電腦、通信及視聽電子產品製造業	-	-	-	-	-	3	-
電子零組件製造業	-	-	-	-	3	5	1
電力機械器材及設備製造修配業	-	-	2	-	2	3	-
運輸工具製造修配業	-	-	-	-	-	-	3
精密、光學、醫療器材及鐘錶製造業	-	-	-	-	-	-	3
其他工業製品製造業	-	-	-	-	-	-	1
水 電 燃 氣 業	1	-	-	1	-	1	7
營 造 業	-	-	2	-	1	8	-
批發及零售業	1	-	-	-	1	-	23
住宿及餐飲業	-	-	-	-	-	-	14
運輸、倉儲及通信業	-	-	-	-	-	1	2
金融及保險業	-	-	-	-	-	1	-
不動產及租賃業	-	-	-	-	-	-	-
專業、科學及技術服務業	-	-	-	-	-	-	-
教 育 服 務 業	-	-	-	-	-	-	3
醫療保健及社會福利服務業	-	2	4	-	2	4	14
文化、運動及休閒服務業	-	-	-	-	-	-	-
其他服務業	-	-	-	-	1	1	7
公 共 行 政 業	-	-	-	-	-	-	-

業與地區分(勞動條件)(續)

九十二年

單位：家

地 區				台北市	高雄市	加 工 出口區	科 學 工 業 園 區	南 部 科 學工 業 園 區
嘉義市	台南市	金門縣	連江縣					
6	6	-	-	4,932	304	261	114	9
0.09	0.09	-	-	74.45	4.59	3.94	1.72	0.14
-	-	-	-	6	-	-	1	-
-	-	-	-	7	-	-	-	-
2	1	-	-	683	101	183	66	9
-	-	-	-	62	2	2	-	-
-	-	-	-	6	-	-	-	-
-	-	-	-	61	-	-	-	-
-	-	-	-	33	-	9	-	-
-	-	-	-	5	-	-	-	-
-	-	-	-	2	-	1	-	-
-	-	-	-	-	-	-	-	-
-	-	-	-	10	-	3	-	-
-	-	-	-	110	-	1	-	-
-	-	-	-	11	7	5	-	-
-	-	-	-	18	5	-	2	-
-	-	-	-	6	1	-	-	-
-	-	-	-	9	-	-	-	-
-	-	-	-	38	10	11	-	-
-	-	-	-	10	-	4	-	-
1	-	-	-	20	18	-	-	-
-	-	-	-	25	12	11	3	-
-	-	-	-	37	2	7	3	-
1	-	-	-	-	8	-	15	2
-	-	-	-	-	4	105	39	4
-	-	-	-	165	4	1	-	-
-	-	-	-	26	7	3	-	-
-	1	-	-	14	1	12	4	2
-	-	-	-	15	20	8	-	1
1	-	-	-	236	3	1	-	-
-	-	-	-	413	6	35	4	-
1	-	-	-	-	29	-	-	-
-	2	-	-	1,237	6	4	-	-
-	-	-	-	394	13	6	-	-
-	-	-	-	11	2	4	-	-
1	-	-	-	624	-	-	-	-
1	-	-	-	617	-	-	-	-
-	-	-	-	-	7	-	-	-
-	3	-	-	436	12	3	-	-
-	-	-	-	-	-	-	-	-
-	-	-	-	267	111	25	43	-
-	-	-	-	1	14	-	-	-

表 2-4 實施檢查事業單位按行

中華民國

行 業 別	總受檢 廠 數	行業受 檢比率 (%)	台			
			計	台北縣	宜蘭縣	桃園縣
總 計	77,067		36,899	4,736	561	2,821
地區受檢比率(%)		100.00	47.88	6.15	0.73	3.66
農、林、漁、牧業	17	0.02	14	1	4	-
礦業及土石採取業	4	0.01	-	-	-	-
製 造 業	12,457	16.16	10,313	512	92	651
食品及飲料製造業	366	0.47	359	9	15	12
菸草製造業	13	0.02	13	6	-	-
紡 織 業	654	0.85	650	46	2	55
成衣、服飾品及其他紡織製品製造業	133	0.17	116	9	2	18
皮革、毛皮及其製品製造業	86	0.11	86	2	-	4
木竹製品製造業	34	0.04	30	2	-	-
家具及裝設品製造業	190	0.25	189	1	-	1
紙漿、紙及紙製品製造業	258	0.33	253	17	2	21
印刷及其輔助業	122	0.16	109	2	-	3
化學材料製造業	2,746	3.56	2,681	56	10	85
化學製品製造業	1,083	1.41	1,051	64	8	94
石油及煤製品製造業	317	0.41	210	1	2	4
橡膠製品製造業	146	0.19	142	3	1	4
塑膠製品製造業	739	0.96	710	32	6	36
非金屬礦物製品製造業	376	0.49	348	18	3	26
金屬基本工業	562	0.73	356	11	2	13
金屬製品製造業	1,693	2.20	1,370	64	10	67
機械設備製造修配業	659	0.86	450	15	2	17
電腦、通信及視聽電子產品製造業	385	0.50	247	66	9	76
電子零組件製造業	688	0.89	251	36	8	44
電力機械器材及設備製造修配業	242	0.31	155	24	3	28
運輸工具製造修配業	442	0.57	412	23	5	34
精密、光學、醫療器材及鐘錶製造業	143	0.19	41	4	1	4
其他工業製品製造業	380	0.49	84	1	1	5
水電燃氣業	2,240	2.91	1,173	61	17	38
營 造 業	44,140	57.27	21,253	3,904	409	1,974
批發及零售業	1,508	1.96	1,057	16	-	2
住宿及餐飲業	2,659	3.45	510	8	4	8
運輸、倉儲及通信業	4,982	6.46	295	26	2	25
金融及保險業	483	0.63	29	1	-	-
不動產及租賃業	660	0.86	196	2	-	-
專業、科學及技術服務業	274	0.36	42	7	-	-
教育服務業	231	0.30	185	8	2	9
醫療保健及社會福利服務業	2,179	2.83	1,174	104	10	58
文化、運動及休閒服務業	947	1.23	58	-	-	-
其他服務業	3,806	4.94	255	24	5	11
公共行政業	135	0.18	59	15	3	12
職業災害檢查	345	0.45	286	47	13	33

說明：1.行業受檢比率 = 行業受檢廠數 ÷ 總受檢廠數 × 100。

業與地區分（勞工安全衛生）

九十二年

單位：家

閩		地				區			
新竹縣	苗栗縣	台中縣	彰化縣	南投縣	雲林縣	嘉義縣	台南縣	高雄縣	
300	1,849	4,704	2,897	1,577	2,671	623	1,987	4,843	
0.39	2.40	6.10	3.76	2.05	3.47	0.81	2.58	6.28	
-	-	-	-	-	-	-	-	8	
-	-	-	-	-	-	-	-	-	
90	887	1,982	1,454	510	1,811	117	427	857	
2	8	42	34	3	17	18	34	116	
-	-	6	-	-	-	-	-	-	
6	65	61	177	10	100	8	61	45	
1	9	10	51	5	5	-	4	1	
-	13	25	5	5	5	1	4	17	
-	-	-	2	5	-	1	1	19	
-	5	70	21	5	13	10	11	34	
1	25	54	29	10	15	1	14	31	
-	-	1	3	6	13	2	2	24	
9	245	385	262	240	1,036	25	39	64	
14	201	208	91	24	181	7	33	36	
-	2	3	2	4	148	-	6	30	
1	4	30	70	12	3	-	6	7	
7	83	164	123	33	46	10	33	54	
3	93	78	26	19	10	7	13	24	
2	17	61	47	22	18	18	40	71	
9	32	424	342	36	65	3	54	140	
3	21	106	30	15	102	1	28	63	
11	23	9	1	10	20	1	-	7	
8	15	47	15	5	6	-	6	31	
7	-	5	33	10	-	1	8	14	
5	13	175	74	21	8	1	18	21	
1	1	2	3	-	-	-	4	4	
-	12	16	13	10	-	2	8	4	
8	78	128	171	108	71	23	103	174	
121	754	2,147	1,053	711	649	416	1,237	3,079	
4	21	80	29	69	30	11	53	331	
2	20	54	38	68	25	1	7	33	
6	-	104	-	1	12	2	21	54	
-	-	-	-	-	-	-	-	17	
-	-	-	-	-	-	1	32	93	
-	-	-	-	-	-	1	4	13	
2	8	33	22	15	8	-	1	4	
35	66	142	106	87	52	29	52	52	
-	-	-	-	-	-	5	16	21	
6	3	4	-	1	-	3	20	95	
6	-	-	-	-	-	2	2	2	
20	12	30	24	7	13	12	12	10	

表 2-3 實施檢查事業單位按行

中華民國

行 業 別	台				閩		
	屏東縣	台東縣	花蓮縣	澎湖縣	基隆市	新竹市	台中市
總 計	1,475	129	172	64	237	389	3,224
地區受檢比率(%)	1.91	0.17	0.22	0.08	0.31	0.50	4.18
農、林、漁、牧業	-	-	1	-	-	-	-
礦業及土石採取業	-	-	-	-	-	-	-
製 造 業	99	6	26	-	16	48	625
食品及飲料製造業	32	1	-	-	-	-	10
菸草製造業	-	-	1	-	-	-	-
紡 織 業	1	-	-	-	2	3	1
成衣、服飾品及其他紡織製品製造業	-	-	-	-	-	-	1
皮革、毛皮及其製品製造業	1	-	-	-	-	-	-
木竹製品製造業	-	-	-	-	-	-	-
家具及裝設品製造業	5	-	-	-	-	-	8
紙漿、紙及紙製品製造業	1	5	-	-	-	-	27
印刷及其輔助業	2	-	-	-	-	-	44
化學材料製造業	8	-	3	-	3	4	201
化學製品製造業	1	-	2	-	1	6	73
石油及煤製品製造業	4	-	-	-	-	-	4
橡膠製品製造業	1	-	-	-	-	-	-
塑膠製品製造業	4	-	1	-	1	3	59
非金屬礦物製品製造業	4	-	12	-	-	-	10
金屬基本工業	8	-	1	-	1	1	19
金屬製品製造業	14	-	-	-	2	8	88
機械設備製造修配業	2	-	1	-	-	1	36
電腦、通信及視聽電子產品製造業	2	-	-	-	1	6	3
電子零組件製造業	4	-	1	-	4	5	14
電力機械器材及設備製造修配業	1	-	2	-	1	10	5
運輸工具製造修配業	3	-	1	-	-	-	4
精密、光學、醫療器材及鐘錶製造業	-	-	-	-	-	1	15
其他工業製品製造業	1	-	1	-	-	-	3
水電燃氣業	78	19	12	6	15	4	3
營 造 業	921	62	98	41	139	253	2,093
批發及零售業	183	-	-	5	2	4	162
住宿及餐飲業	31	9	6	1	3	8	146
運輸、倉儲及通信業	9	-	5	-	13	-	-
金融及保險業	-	-	-	-	-	1	-
不動產及租賃業	15	-	-	-	-	-	-
專業、科學及技術服務業	7	-	-	-	-	-	6
教育服務業	3	-	4	-	4	8	53
醫療保健及社會福利服務業	65	19	11	10	36	48	121
文化、運動及休閒服務業	11	-	-	-	-	-	-
其他服務業	33	4	4	1	5	7	1
公共行政業	4	2	1	-	1	2	-
職業災害檢查	16	8	4	-	3	6	14

業與地區分(勞工安全衛生)(續)

九十二年

單位：家

地 區				台北市	高雄市	加 工 出口區	科 學 工 業 園 區	南 部 科 學 工 業 園 區
嘉義市	台南市	金門縣	連江縣					
594	999	45	2	35,262	3,730	240	794	142
0.77	1.30	0.06	0.00	45.75	4.84	0.31	1.03	0.18
-	-	-	-	1	-	-	2	-
-	-	-	-	2	2	-	-	-
20	80	3	-	273	1,081	183	520	87
-	5	1	-	3	2	2	-	-
-	-	-	-	-	-	-	-	-
-	7	-	-	4	-	-	-	-
-	-	-	-	7	1	9	-	-
3	1	-	-	-	-	-	-	-
-	-	-	-	2	1	1	-	-
1	4	-	-	1	-	-	-	-
-	-	-	-	1	1	3	-	-
1	6	-	-	10	2	1	-	-
4	2	-	-	4	56	5	-	-
-	7	-	-	3	21	-	8	-
-	-	-	-	3	104	-	-	-
-	-	-	-	4	-	-	-	-
1	14	-	-	3	15	11	-	-
-	-	2	-	23	1	4	-	-
2	2	-	-	13	193	-	-	-
2	10	-	-	127	159	11	26	-
5	2	-	-	36	131	7	35	-
1	1	-	-	-	10	-	120	8
-	2	-	-	-	5	105	290	37
-	3	-	-	14	70	1	2	-
-	6	-	-	10	17	3	-	-
-	1	-	-	-	42	12	39	9
-	7	-	-	5	250	8	-	33
22	12	20	2	1,029	19	1	16	2
518	655	19	-	21,210	1,564	35	38	40
1	54	-	-	236	214	-	-	1
5	33	-	-	2,049	95	4	-	1
2	12	1	-	4,418	260	6	2	1
-	10	-	-	450	-	4	-	-
5	48	-	-	464	-	-	-	-
2	2	-	-	230	-	-	-	2
-	1	-	-	45	1	-	-	-
15	54	2	-	798	200	3	3	1
1	4	-	-	889	-	-	-	-
-	28	-	-	3,091	247	4	207	2
2	5	-	-	57	19	-	-	-
1	1	-	-	20	28	-	6	5

表 2-5 勞工分業勞動

中華民國

行 業 別	總受檢廠次	初 查	
		廠 次	初 查 比 率 (%)
總 計	6,901	3,436	49.79
農、林、漁、牧業	8	4	50.00
礦業及土石採取業	7	6	85.71
製 造 業	1,756	1,173	66.80
食品及飲料製造業	95	60	63.16
菸草製造業	6	3	50.00
紡 織 業	89	55	61.80
成衣、服飾品及其他紡織製品製造業	54	33	61.11
皮革、毛皮及其製品製造業	7	7	100.00
木竹製品製造業	5	4	80.00
家具及裝設品製造業	2	2	100.00
紙漿、紙及紙製品製造業	21	13	61.90
印刷及其輔助業	114	27	23.68
化學材料製造業	63	51	80.95
化學製品製造業	55	51	92.73
石油及煤製品製造業	14	8	57.14
橡膠製品製造業	14	7	50.00
塑膠製品製造業	95	61	64.21
非金屬礦物製品製造業	31	24	77.42
金屬基本工業	63	53	84.13
金屬製品製造業	112	82	73.21
機械設備製造修配業	90	61	67.78
電腦、通信及視聽電子產品製造業	94	85	90.43
電子零組件製造業	319	214	67.08
電力機械器材及設備製造修配業	227	138	60.79
運輸工具製造修配業	78	55	70.51
精密、光學、醫療器材及鐘錶製造業	47	26	55.32
其他工業製品製造業	61	53	86.89
水 電 燃 氣 業	311	94	30.23
營 造 業	576	275	47.74
批發及零售業	79	75	94.94
住宿及餐飲業	1,286	437	33.98
運輸、倉儲及通信業	104	88	84.62
金融及保險業	402	151	37.56
不動產及租賃業	626	272	43.45
專業、科學及技術服務業	619	127	20.52
教 育 服 務 業	15	11	73.33
醫療保健及社會福利服務業	570	353	61.93
文化、運動及休閒服務業	1	1	100.00
其 他 服 務 業	526	355	67.49
公 共 行 政 業	15	14	93.33

說明：1.初查比率 = 初查廠次÷總受檢廠次×100。

2.複查比率 = 複查廠次÷總受檢廠次×100。

3.複查率 = 複查廠次÷初查廠次×100。

條件檢查次數

九十二年

單位：廠次

複		查	
廠	次	複查比率(%)	複查率(%)
	3,465	50.21	100.84
	4	50.00	100.00
	1	14.29	16.67
	583	33.20	49.70
	35	36.84	58.33
	3	50.00	100.00
	34	38.20	61.82
	21	38.89	63.64
	-	-	-
	1	20.00	25.00
	-	-	-
	8	38.10	61.54
	87	76.32	322.22
	12	19.05	23.53
	4	7.27	7.84
	6	42.86	75.00
	7	50.00	100.00
	34	35.79	55.74
	7	22.58	29.17
	10	15.87	18.87
	30	26.79	36.59
	29	32.22	47.54
	9	9.57	10.59
	105	32.92	49.07
	89	39.21	64.49
	23	29.49	41.82
	21	44.68	80.77
	8	13.11	15.09
	217	69.77	230.85
	301	52.26	109.45
	4	5.06	5.33
	849	66.02	194.28
	16	15.38	18.18
	251	62.44	166.23
	354	56.55	130.15
	492	79.48	387.40
	4	26.67	36.36
	217	38.07	61.47
	-	-	-
	171	32.51	48.17
	1	6.67	7.14

表 2-6 勞工勞動條件檢查

中華民國

行 業 別	實 施 檢 查 廠 次	違 反 法 令 項 數	違 反					
			勞 動					
			第 5 條		第 6 條		第 7 條	
			強制勞動		中間剝削		勞工名卡	
			項 數	百分率 (%)	項 數	百分率 (%)	項 數	百分率 (%)
總 計	6,901	5,650	1	0.02	-	-	22	0.39
農、林、漁、牧業	8	8	-	-	-	-	-	-
礦業及土石採取業	7	8	-	-	-	-	-	-
製 造 業	1,756	932	-	-	-	-	1	0.11
食品及飲料製造業	95	78	-	-	-	-	1	1.28
菸草製造業	6	7	-	-	-	-	-	-
紡 織 業	89	69	-	-	-	-	-	-
成衣、服飾品及其他紡織製品製造業	54	42	-	-	-	-	-	-
皮革、毛皮及其製品製造業	7	7	-	-	-	-	-	-
木竹製品製造業	5	2	-	-	-	-	-	-
家具及裝設品製造業	2	1	-	-	-	-	-	-
紙漿、紙及紙製品製造業	21	19	-	-	-	-	-	-
印刷及其輔助業	114	117	-	-	-	-	-	-
化學材料製造業	63	11	-	-	-	-	-	-
化學製品製造業	55	28	-	-	-	-	-	-
石油及煤製品製造業	14	7	-	-	-	-	-	-
橡膠製品製造業	14	11	-	-	-	-	-	-
塑膠製品製造業	95	45	-	-	-	-	-	-
非金屬礦物製品製造業	31	22	-	-	-	-	-	-
金屬基本工業	63	33	-	-	-	-	-	-
金屬製品製造業	112	48	-	-	-	-	-	-
機械設備製造修配業	90	56	-	-	-	-	-	-
電腦、通信及視聽電子產品製造業	94	10	-	-	-	-	-	-
電子零組件製造業	319	56	-	-	-	-	-	-
電力機械器材及設備製造修配業	227	181	-	-	-	-	-	-
運輸工具製造修配業	78	38	-	-	-	-	-	-
精密、光學、醫療器材及鐘錶製造業	47	17	-	-	-	-	-	-
其他工業製品製造業	61	27	-	-	-	-	-	-
水電燃氣業	311	256	-	-	-	-	1	0.39
營 造 業	576	502	-	-	-	-	3	0.60
批發及零售業	79	12	-	-	-	-	-	-
住宿及餐飲業	1,286	1,271	-	-	-	-	2	0.16
運輸、倉儲及通信業	104	60	-	-	-	-	-	-
金融及保險業	402	537	-	-	-	-	2	0.37
不動產及租賃業	626	634	-	-	-	-	7	1.10
專業、科學及技術服務業	619	627	-	-	-	-	4	0.64
教育服務業	15	8	-	-	-	-	-	-
醫療保健及社會福利服務業	570	479	-	-	-	-	2	0.42
文化、運動及休閒服務業	1	1	-	-	-	-	-	-
其他服務業	526	315	1	0.32	-	-	-	-
公共行政業	15	-	-	-	-	-	-	-

說明：檢查各項不合格百分率 = 各項不合格項數 ÷ 檢查不合格總項數 × 100。

違反法令情形按行業分

九十二年

單位：廠(場)、項

狀況									
基 準					法				
第 9 條 勞動契約訂定		第 13 條 非法終止契約		第 16 條 預告期間		第 17 條 資遣費給付		第 19 條 服務證明書	
項數	百分率 (%)	項數	百分率 (%)	項數	百分率 (%)	項數	百分率 (%)	項數	百分率 (%)
88	1.56	40	0.71	95	1.68	59	1.04	13	0.23
-	-	-	-	-	-	-	-	-	-
-	-	-	-	-	-	-	-	-	-
-	-	-	-	3	0.32	3	0.32	-	-
-	-	-	-	-	-	-	-	-	-
-	-	-	-	-	-	-	-	-	-
-	-	-	-	1	2.38	-	-	-	-
-	-	-	-	-	-	-	-	-	-
-	-	-	-	-	-	-	-	-	-
-	-	-	-	-	-	-	-	-	-
-	-	-	-	-	-	-	-	-	-
-	-	-	-	1	3.57	-	-	-	-
-	-	-	-	-	-	-	-	-	-
-	-	-	-	1	2.22	-	-	-	-
-	-	-	-	-	-	-	-	-	-
-	-	-	-	-	-	1	3.03	-	-
-	-	-	-	-	-	-	-	-	-
-	-	-	-	-	-	-	-	-	-
-	-	-	-	-	-	-	-	-	-
-	-	-	-	-	-	1	0.55	-	-
-	-	-	-	-	-	1	2.63	-	-
-	-	-	-	-	-	-	-	-	-
-	-	-	-	-	-	-	-	-	-
1	0.39	-	-	1	0.39	-	-	-	-
24	4.78	8	1.59	18	3.59	13	2.59	4	0.80
-	-	-	-	-	-	-	-	-	-
53	4.17	29	2.28	53	4.17	30	2.36	9	0.71
-	-	-	-	-	-	-	-	-	-
6	1.12	3	0.56	14	2.61	8	1.49	-	-
3	0.47	-	-	4	0.63	1	0.16	-	-
-	-	-	-	-	-	-	-	-	-
-	-	-	-	-	-	-	-	-	-
1	0.21	-	-	1	0.21	2	0.42	-	-
-	-	-	-	-	-	-	-	-	-
-	-	-	-	1	0.32	2	0.63	-	-
-	-	-	-	-	-	-	-	-	-

表 2-6 勞工勞動條件檢查違

中華民國

行 業 別	違				反			
	勞				動			
	第 21 條		第 22 條		第 23 條		第 24 條	
	基本工資		全額直接給付		工資清冊		延長工時工資	
	項數	百分率 (%)	項數	百分率 (%)	項數	百分率 (%)	項數	百分率 (%)
總 計	85	1.50	112	1.98	114	2.02	123	2.18
農、林、漁、牧業	-	-	1	12.50	-	-	-	-
礦業及土石採取業	-	-	-	-	-	-	-	-
製 造 業	7	0.75	14	1.50	10	1.07	24	2.58
食品及飲料製造業	1	1.28	2	2.56	1	1.28	-	-
菸草製造業	-	-	-	-	-	-	-	-
紡 織 業	-	-	1	1.45	-	-	1	1.45
成衣、服飾品及其他紡織製品製造業	1	2.38	1	2.38	2	4.76	2	4.76
皮革、毛皮及其製品製造業	-	-	-	-	-	-	-	-
木竹製品製造業	-	-	-	-	-	-	-	-
家具及裝設品製造業	-	-	-	-	-	-	1	100.00
紙漿、紙及紙製品製造業	-	-	-	-	1	5.26	-	-
印刷及其輔助業	-	-	1	0.85	1	0.85	-	-
化學材料製造業	-	-	-	-	-	-	-	-
化學製品製造業	-	-	1	3.57	1	3.57	-	-
石油及煤製品製造業	1	14.29	-	-	1	14.29	-	-
橡膠製品製造業	-	-	1	9.09	-	-	-	-
塑膠製品製造業	1	2.22	1	2.22	-	-	-	-
非金屬礦物製品製造業	1	4.55	-	-	-	-	3	13.64
金屬基本工業	-	-	-	-	1	3.03	1	3.03
金屬製品製造業	1	2.08	-	-	-	-	3	6.25
機械設備製造修配業	-	-	-	-	1	1.79	1	1.79
電腦、通信及視聽電子產品製造業	-	-	-	-	-	-	-	-
電子零組件製造業	-	-	1	1.79	-	-	4	7.14
電力機械器材及設備製造修配業	1	0.55	1	0.55	1	0.55	4	2.21
運輸工具製造修配業	-	-	1	2.63	-	-	2	5.26
精密、光學、醫療器材及鐘錶製造業	-	-	1	5.88	-	-	-	-
其他工業製品製造業	-	-	2	7.41	-	-	2	7.41
水電燃氣業	1	0.39	4	1.56	7	2.73	7	2.73
營 造 業	-	-	8	1.59	11	2.19	18	3.59
批發及零售業	-	-	-	-	-	-	1	8.33
住宿及餐飲業	42	3.30	33	2.60	28	2.20	45	3.54
運輸、倉儲及通信業	2	3.33	2	3.33	-	-	3	5.00
金融及保險業	11	2.05	9	1.68	15	2.79	3	0.56
不動產及租賃業	-	-	8	1.26	10	1.58	5	0.79
專業、科學及技術服務業	11	1.75	8	1.28	14	2.23	2	0.32
教 育 服 務 業	1	12.50	1	12.50	-	-	1	12.50
醫療保健及社會福利服務業	5	1.04	15	3.13	12	2.51	8	1.67
文化、運動及休閒服務業	-	-	-	-	-	-	-	-
其他服務業	5	1.59	9	2.86	7	2.22	6	1.90
公 共 行 政 業	-	-	-	-	-	-	-	-

反法令情形按行業分(續一)

九十二年

單位：廠(場)、項

狀 況											
基 準						法					
第 25 條 男女同工同酬		第 26 條 預扣工資		第 27 條 工資按期給付		第 28 條 工資墊償基金		第 30 條 正常工作時間		第 32 條 延長工作時間	
項數	百分率 (%)	項數	百分率 (%)	項數	百分率 (%)	項數	百分率 (%)	項數	百分率 (%)	項數	百分率 (%)
-	-	49	0.87	41	0.73	33	0.58	345	6.11	423	7.49
-	-	-	-	-	-	-	-	-	-	-	-
-	-	-	-	-	-	-	-	1	12.50	1	12.50
-	-	2	0.21	4	0.43	2	0.21	69	7.40	87	9.33
-	-	-	-	-	-	-	-	2	2.56	3	3.85
-	-	-	-	-	-	-	-	2	28.57	1	14.29
-	-	-	-	-	-	-	-	3	4.35	1	1.45
-	-	-	-	-	-	-	-	12	28.57	8	19.05
-	-	-	-	-	-	-	-	-	-	-	-
-	-	-	-	-	-	-	-	-	-	-	-
-	-	-	-	-	-	-	-	2	10.53	2	10.53
-	-	-	-	-	-	-	-	3	2.56	4	3.42
-	-	-	-	-	-	-	-	1	9.09	-	-
-	-	-	-	-	-	-	-	3	10.71	7	25.00
-	-	-	-	-	-	-	-	1	14.29	2	28.57
-	-	-	-	-	-	-	-	3	27.27	1	9.09
-	-	-	-	-	-	-	-	1	2.22	1	2.22
-	-	1	4.55	-	-	-	-	1	4.55	2	9.09
-	-	1	3.03	1	3.03	1	3.03	5	15.15	2	6.06
-	-	-	-	1	2.08	-	-	2	4.17	6	12.50
-	-	-	-	-	-	-	-	-	-	-	-
-	-	-	-	-	-	-	-	-	-	1	10.00
-	-	-	-	1	1.79	-	-	-	-	19	33.93
-	-	-	-	-	-	-	-	18	9.94	15	8.29
-	-	-	-	-	-	-	-	4	10.53	6	15.79
-	-	-	-	-	-	-	-	3	17.65	2	11.76
-	-	-	-	1	3.70	1	3.70	3	11.11	4	14.81
-	-	1	0.39	2	0.78	5	1.95	22	8.59	29	11.33
-	-	2	0.40	2	0.40	3	0.60	17	3.39	26	5.18
-	-	-	-	1	8.33	-	-	1	8.33	1	8.33
-	-	19	1.49	20	1.57	8	0.63	54	4.25	72	5.66
-	-	1	1.67	-	-	-	-	7	11.67	9	15.00
-	-	5	0.93	4	0.74	4	0.74	23	4.28	25	4.66
-	-	1	0.16	2	0.32	-	-	29	4.57	34	5.36
-	-	7	1.12	-	-	-	-	45	7.18	27	4.31
-	-	-	-	-	-	-	-	-	-	-	-
-	-	4	0.84	2	0.42	11	2.30	46	9.60	57	11.90
-	-	-	-	-	-	-	-	-	-	-	-
-	-	7	2.22	4	1.27	-	-	31	9.84	55	17.46
-	-	-	-	-	-	-	-	-	-	-	-

表 2-6 勞工勞動條件檢查違

中華民國

行 業 別	違 反							
	勞				動			
	第 33 條		第 34 條		第 35 條		第 36 條	
	調整工作時間		輪班工作更換		休息時間		例假日	
項數	百分率 (%)	項數	百分率 (%)	項數	百分率 (%)	項數	百分率 (%)	
總 計	10	0.18	83	1.47	14	0.25	46	0.81
農、林、漁、牧業	-	-	-	-	-	-	-	-
礦業及土石採取業	-	-	-	-	-	-	-	-
製 造 業	2	0.21	15	1.61	2	0.21	19	2.04
食品及飲料製造業	-	-	-	-	-	-	1	1.28
菸草製造業	-	-	-	-	-	-	-	-
紡 織 業	1	1.45	1	1.45	-	-	-	-
成衣、服飾品及其他紡織製品製造業	-	-	2	4.76	-	-	1	2.38
皮革、毛皮及其製品製造業	-	-	-	-	-	-	-	-
木竹製品製造業	-	-	-	-	-	-	-	-
家具及裝設品製造業	-	-	-	-	-	-	-	-
紙漿、紙及紙製品製造業	-	-	-	-	-	-	1	5.26
印刷及其輔助業	-	-	-	-	2	1.71	4	3.42
化學材料製造業	-	-	1	9.09	-	-	-	-
化學製品製造業	-	-	-	-	-	-	1	3.57
石油及煤製品製造業	-	-	-	-	-	-	-	-
橡膠製品製造業	-	-	1	9.09	-	-	-	-
塑膠製品製造業	-	-	1	2.22	-	-	1	2.22
非金屬礦物製品製造業	-	-	-	-	-	-	2	9.09
金屬基本工業	-	-	2	6.06	-	-	-	-
金屬製品製造業	-	-	-	-	-	-	1	2.08
機械設備製造修配業	-	-	-	-	-	-	2	3.57
電腦、通信及視聽電子產品製造業	1	10.00	-	-	-	-	-	-
電子零組件製造業	-	-	-	-	-	-	5	8.93
電力機械器材及設備製造修配業	-	-	2	1.10	-	-	-	-
運輸工具製造修配業	-	-	3	7.89	-	-	-	-
精密、光學、醫療器材及鐘錶製造業	-	-	-	-	-	-	-	-
其他工業製品製造業	-	-	2	7.41	-	-	-	-
水 電 燃 氣 業	4	1.56	6	2.34	2	0.78	6	2.34
營 造 業	1	0.20	4	0.80	4	0.80	7	1.39
批發及零售業	-	-	-	-	-	-	1	8.33
住宿及餐飲業	-	-	13	1.02	5	0.39	2	0.16
運輸、倉儲及通信業	-	-	-	-	-	-	5	8.33
金融及保險業	-	-	5	0.93	-	-	1	0.19
不動產及租賃業	3	0.47	8	1.26	-	-	2	0.32
專業、科學及技術服務業	-	-	14	2.23	-	-	-	-
教 育 服 務 業	-	-	-	-	-	-	1	12.50
醫療保健及社會福利服務業	-	-	13	2.71	-	-	1	0.21
文化、運動及休閒服務業	-	-	-	-	-	-	-	-
其他服務業	-	-	5	1.59	1	0.32	1	0.32
公 共 行 政 業	-	-	-	-	-	-	-	-

反法令情形按行業分(續二)

九十二年

單位：廠(場)、項

狀 況											
基 準				法							
第 37 條 休假日		第 38 條 特別休假		第 39 條 假日工資		第 40 條 停止假日		第 41 條 停止休假規定		第 42 條 強制延長工時	
項數	百分率 (%)	項數	百分率 (%)	項數	百分率 (%)	項數	百分率 (%)	項數	百分率 (%)	項數	百分率 (%)
11	0.19	16	0.28	64	1.13	6	0.11	9	0.16	10	0.18
-	-	-	-	-	-	-	-	-	-	-	-
-	-	-	-	-	-	-	-	-	-	-	-
1	0.11	2	0.21	11	1.18	-	-	-	-	2	0.21
-	-	-	-	-	-	-	-	-	-	-	-
-	-	-	-	-	-	-	-	-	-	-	-
-	-	-	-	-	-	-	-	-	-	-	-
-	-	-	-	-	-	-	-	-	-	-	-
-	-	-	-	-	-	-	-	-	-	-	-
-	-	-	-	-	-	-	-	-	-	-	-
-	-	-	-	7	5.98	-	-	-	-	1	0.85
-	-	-	-	-	-	-	-	-	-	-	-
-	-	-	-	1	3.57	-	-	-	-	-	-
-	-	-	-	-	-	-	-	-	-	-	-
-	-	-	-	-	-	-	-	-	-	-	-
-	-	1	2.22	1	2.22	-	-	-	-	-	-
1	4.55	1	4.55	-	-	-	-	-	-	-	-
-	-	-	-	-	-	-	-	-	-	-	-
-	-	-	-	-	-	-	-	-	-	-	-
-	-	-	-	-	-	-	-	-	-	-	-
-	-	-	-	-	-	-	-	-	-	-	-
-	-	-	-	-	-	-	-	-	-	-	-
-	-	-	-	-	-	-	-	-	-	-	-
-	-	-	-	1	0.55	-	-	-	-	1	0.55
-	-	-	-	1	2.63	-	-	-	-	-	-
-	-	-	-	-	-	-	-	-	-	-	-
-	-	-	-	-	-	-	-	-	-	-	-
-	-	2	0.78	7	2.73	3	1.17	1	0.39	1	0.39
-	-	1	0.20	2	0.40	-	-	-	-	-	-
1	8.33	1	8.33	-	-	-	-	-	-	-	-
3	0.24	3	0.24	13	1.02	3	0.24	8	0.63	7	0.55
-	-	-	-	-	-	-	-	-	-	-	-
1	0.19	2	0.37	1	0.19	-	-	-	-	-	-
4	0.63	2	0.32	12	1.89	-	-	-	-	-	-
-	-	-	-	14	2.23	-	-	-	-	-	-
-	-	1	12.50	-	-	-	-	-	-	-	-
-	-	-	-	-	-	-	-	-	-	-	-
-	-	-	-	-	-	-	-	-	-	-	-
1	0.32	2	0.63	4	1.27	-	-	-	-	-	-
-	-	-	-	-	-	-	-	-	-	-	-

表 2-6 勞工勞動條件檢查違

中華民國

行 業 別	違 反							
	勞				動			
	第 43 條		第 44 條		第 45 條		第 46 條	
	請 假		童工繁重危險 工作禁止		違反僱用童工		童工同意及證明書	
項數	百分率 (%)	項數	百分率 (%)	項數	百分率 (%)	項數	百分率 (%)	
總 計	69	1.22	-	-	-	-	-	-
農、林、漁、牧業	-	-	-	-	-	-	-	-
礦業及土石採取業	-	-	-	-	-	-	-	-
製 造 業	7	0.75	-	-	-	-	-	-
食品及飲料製造業	-	-	-	-	-	-	-	-
菸草製造業	-	-	-	-	-	-	-	-
紡 織 業	1	1.45	-	-	-	-	-	-
成衣、服飾品及其他紡織製品製造業	-	-	-	-	-	-	-	-
皮革、毛皮及其製品製造業	-	-	-	-	-	-	-	-
木竹製品製造業	-	-	-	-	-	-	-	-
家具及裝設品製造業	-	-	-	-	-	-	-	-
紙漿、紙及紙製品製造業	-	-	-	-	-	-	-	-
印刷及其輔助業	3	2.56	-	-	-	-	-	-
化學材料製造業	-	-	-	-	-	-	-	-
化學製品製造業	-	-	-	-	-	-	-	-
石油及煤製品製造業	-	-	-	-	-	-	-	-
橡膠製品製造業	-	-	-	-	-	-	-	-
塑膠製品製造業	1	2.22	-	-	-	-	-	-
非金屬礦物製品製造業	-	-	-	-	-	-	-	-
金屬基本工業	-	-	-	-	-	-	-	-
金屬製品製造業	-	-	-	-	-	-	-	-
機械設備製造修配業	-	-	-	-	-	-	-	-
電腦、通信及視聽電子產品製造業	-	-	-	-	-	-	-	-
電子零組件製造業	-	-	-	-	-	-	-	-
電力機械器材及設備製造修配業	-	-	-	-	-	-	-	-
運輸工具製造修配業	2	5.26	-	-	-	-	-	-
精密、光學、醫療器材及鐘錶製造業	-	-	-	-	-	-	-	-
其他工業製品製造業	-	-	-	-	-	-	-	-
水電燃氣業	5	1.95	-	-	-	-	-	-
營 造 業	2	0.40	-	-	-	-	-	-
批發及零售業	-	-	-	-	-	-	-	-
住宿及餐飲業	11	0.87	-	-	-	-	-	-
運輸、倉儲及通信業	-	-	-	-	-	-	-	-
金融及保險業	5	0.93	-	-	-	-	-	-
不動產及租賃業	15	2.37	-	-	-	-	-	-
專業、科學及技術服務業	16	2.55	-	-	-	-	-	-
教 育 服 務 業	-	-	-	-	-	-	-	-
醫療保健及社會福利服務業	5	1.04	-	-	-	-	-	-
文化、運動及休閒服務業	-	-	-	-	-	-	-	-
其他服務業	3	0.95	-	-	-	-	-	-
公共行政業	-	-	-	-	-	-	-	-

反法令情形按行業分(續三)

九十二年

單位：廠(場)、項

狀 況											
基 準				法							
第 47 條 童工延時工作		第 48 條 童工夜間工作		第 49 條 女工夜間工作		第 50 條 產假及產假工資		第 51 條 妊娠工作改調		第 55 條 退休金給付	
項數	百分率 (%)	項數	百分率 (%)	項數	百分率 (%)	項數	百分率 (%)	項數	百分率 (%)	項數	百分率 (%)
-	-	-	-	38	0.67	12	0.21	-	-	147	2.60
-	-	-	-	-	-	-	-	-	-	-	-
-	-	-	-	-	-	-	-	-	-	1	12.50
-	-	-	-	-	-	-	-	-	-	43	4.61
-	-	-	-	-	-	-	-	-	-	4	5.13
-	-	-	-	-	-	-	-	-	-	-	-
-	-	-	-	-	-	-	-	-	-	5	7.25
-	-	-	-	-	-	-	-	-	-	2	4.76
-	-	-	-	-	-	-	-	-	-	1	14.29
-	-	-	-	-	-	-	-	-	-	-	-
-	-	-	-	-	-	-	-	-	-	-	-
-	-	-	-	-	-	-	-	-	-	1	5.26
-	-	-	-	-	-	-	-	-	-	10	8.55
-	-	-	-	-	-	-	-	-	-	1	9.09
-	-	-	-	-	-	-	-	-	-	-	-
-	-	-	-	-	-	-	-	-	-	1	14.29
-	-	-	-	-	-	-	-	-	-	-	-
-	-	-	-	-	-	-	-	-	-	3	6.67
-	-	-	-	-	-	-	-	-	-	-	-
-	-	-	-	-	-	-	-	-	-	1	3.03
-	-	-	-	-	-	-	-	-	-	1	2.08
-	-	-	-	-	-	-	-	-	-	3	5.36
-	-	-	-	-	-	-	-	-	-	-	-
-	-	-	-	-	-	-	-	-	-	-	-
-	-	-	-	-	-	-	-	-	-	7	3.87
-	-	-	-	-	-	-	-	-	-	2	5.26
-	-	-	-	-	-	-	-	-	-	-	-
-	-	-	-	-	-	-	-	-	-	1	3.70
-	-	-	-	-	-	-	-	-	-	9	3.52
-	-	-	-	3	0.60	1	0.20	-	-	14	2.79
-	-	-	-	-	-	-	-	-	-	-	-
-	-	-	-	21	1.65	7	0.55	-	-	24	1.89
-	-	-	-	5	8.33	-	-	-	-	1	1.67
-	-	-	-	7	1.30	2	0.37	-	-	16	2.98
-	-	-	-	-	-	-	-	-	-	18	2.84
-	-	-	-	-	-	-	-	-	-	-	-
-	-	-	-	-	-	-	-	-	-	-	-
-	-	-	-	2	0.42	2	0.42	-	-	9	1.88
-	-	-	-	-	-	-	-	-	-	-	-
-	-	-	-	-	-	-	-	-	-	12	3.81
-	-	-	-	-	-	-	-	-	-	-	-

表 2-6 勞工勞動條件檢查違

中華民國

行 業 別	違 反							
	勞 動							
	第 56 條		第 59 條		第 64 條		第 65 條	
	退休準備金		職業災害補償		違法招收技術生		技術生訓練契約	
項 數	百分率 (%)	項 數	百分率 (%)	項 數	百分率 (%)	項 數	百分率 (%)	
總 計	1,150	20.35	52	0.92	-	-	-	-
農、林、漁、牧業	2	25.00	1	12.50	-	-	-	-
礦業及土石採取業	3	37.50	-	-	-	-	-	-
製 造 業	216	23.18	15	1.61	-	-	-	-
食品及飲料製造業	24	30.77	-	-	-	-	-	-
菸草製造業	4	57.14	-	-	-	-	-	-
紡 織 業	19	27.54	-	-	-	-	-	-
成衣、服飾品及其他紡織製品製造業	8	19.05	-	-	-	-	-	-
皮革、毛皮及其製品製造業	3	42.86	-	-	-	-	-	-
木竹製品製造業	2	100.00	-	-	-	-	-	-
家具及裝設品製造業	-	-	-	-	-	-	-	-
紙漿、紙及紙製品製造業	8	42.11	-	-	-	-	-	-
印刷及其輔助業	40	34.19	-	-	-	-	-	-
化學材料製造業	5	45.45	-	-	-	-	-	-
化學製品製造業	4	14.29	-	-	-	-	-	-
石油及煤製品製造業	-	-	-	-	-	-	-	-
橡膠製品製造業	2	18.18	1	9.09	-	-	-	-
塑膠製品製造業	9	20.00	1	2.22	-	-	-	-
非金屬礦物製品製造業	2	9.09	-	-	-	-	-	-
金屬基本工業	9	27.27	1	3.03	-	-	-	-
金屬製品製造業	3	6.25	4	8.33	-	-	-	-
機械設備製造修配業	7	12.50	4	7.14	-	-	-	-
電腦、通信及視聽電子產品製造業	2	20.00	-	-	-	-	-	-
電子零組件製造業	3	5.36	-	-	-	-	-	-
電力機械器材及設備製造修配業	47	25.97	2	1.10	-	-	-	-
運輸工具製造修配業	9	23.68	1	2.63	-	-	-	-
精密、光學、醫療器材及鐘錶製造業	3	17.65	-	-	-	-	-	-
其他工業製品製造業	3	11.11	1	3.70	-	-	-	-
水電燃氣業	42	16.41	2	0.78	-	-	-	-
營 造 業	142	28.29	29	5.78	-	-	-	-
批發及零售業	3	25.00	-	-	-	-	-	-
住宿及餐飲業	256	20.14	3	0.24	-	-	-	-
運輸、倉儲及通信業	5	8.33	1	1.67	-	-	-	-
金融及保險業	86	16.01	-	-	-	-	-	-
不動產及租賃業	173	27.29	-	-	-	-	-	-
專業、科學及技術服務業	58	9.25	-	-	-	-	-	-
教育服務業	-	-	-	-	-	-	-	-
醫療保健及社會福利服務業	83	17.33	-	-	-	-	-	-
文化、運動及休閒服務業	1	100.00	-	-	-	-	-	-
其他服務業	80	25.40	1	0.32	-	-	-	-
公共行政業	-	-	-	-	-	-	-	-

反法令情形按行業分(續四)

九十二年

單位：廠(場)、項

狀						況					
第 66 條		第 67 條		第 68 條		第 70 條		第 74 條		第 80 條	
技術生訓練費		技術生留用		技術生招收人數		工作規則		勞工申訴處分		拒絕檢查	
項數	百分率 (%)	項數	百分率 (%)	項數	百分率 (%)	項數	百分率 (%)	項數	百分率 (%)	項數	百分率 (%)
-	-	-	-	-	-	1,048	18.55	15	0.27	-	-
-	-	-	-	-	-	1	12.50	-	-	-	-
-	-	-	-	-	-	1	12.50	-	-	-	-
-	-	-	-	-	-	153	16.42	1	0.11	-	-
-	-	-	-	-	-	16	20.51	-	-	-	-
-	-	-	-	-	-	-	-	-	-	-	-
-	-	-	-	-	-	8	11.59	-	-	-	-
-	-	-	-	-	-	2	4.76	-	-	-	-
-	-	-	-	-	-	1	14.29	-	-	-	-
-	-	-	-	-	-	-	-	-	-	-	-
-	-	-	-	-	-	-	-	-	-	-	-
-	-	-	-	-	-	3	15.79	-	-	-	-
-	-	-	-	-	-	16	13.68	-	-	-	-
-	-	-	-	-	-	3	27.27	-	-	-	-
-	-	-	-	-	-	4	14.29	-	-	-	-
-	-	-	-	-	-	1	14.29	-	-	-	-
-	-	-	-	-	-	1	9.09	-	-	-	-
-	-	-	-	-	-	10	22.22	-	-	-	-
-	-	-	-	-	-	1	4.55	-	-	-	-
-	-	-	-	-	-	1	3.03	-	-	-	-
-	-	-	-	-	-	9	18.75	-	-	-	-
-	-	-	-	-	-	19	33.93	-	-	-	-
-	-	-	-	-	-	1	10.00	1	10.00	-	-
-	-	-	-	-	-	5	8.93	-	-	-	-
-	-	-	-	-	-	37	20.44	-	-	-	-
-	-	-	-	-	-	6	15.79	-	-	-	-
-	-	-	-	-	-	7	41.18	-	-	-	-
-	-	-	-	-	-	2	7.41	-	-	-	-
-	-	-	-	-	-	55	21.48	-	-	-	-
-	-	-	-	-	-	1	0.20	-	-	-	-
-	-	-	-	-	-	1	8.33	-	-	-	-
-	-	-	-	-	-	229	18.02	2	0.16	-	-
-	-	-	-	-	-	3	5.00	4	6.67	-	-
-	-	-	-	-	-	111	20.67	-	-	-	-
-	-	-	-	-	-	200	31.55	-	-	-	-
-	-	-	-	-	-	112	17.86	-	-	-	-
-	-	-	-	-	-	2	25.00	1	12.50	-	-
-	-	-	-	-	-	119	24.84	-	-	-	-
-	-	-	-	-	-	-	-	-	-	-	-
-	-	-	-	-	-	60	19.05	7	2.22	-	-
-	-	-	-	-	-	-	-	-	-	-	-

表 2-6 勞工勞動條件檢查違

中華民國

行 業 別	違 反							
	就 業 服 務				法			
	第 42 條		第 53 條		第 56 條		第 57 條	
	外勞非法工作		非法僱用外勞		非法仲介		拒絕檢查	
項 數	百分率 (%)	項 數	百分率 (%)	項 數	百分率 (%)	項 數	百分率 (%)	
總 計	-	-	1	0.02	-	-	43	0.76
農、林、漁、牧業	-	-	-	-	-	-	-	-
礦業及土石採取業	-	-	-	-	-	-	-	-
製 造 業	-	-	-	-	-	-	12	1.29
食品及飲料製造業	-	-	-	-	-	-	-	-
菸草製造業	-	-	-	-	-	-	-	-
紡 織 業	-	-	-	-	-	-	2	2.90
成衣、服飾品及其他紡織製品製造業	-	-	-	-	-	-	-	-
皮革、毛皮及其製品製造業	-	-	-	-	-	-	-	-
木竹製品製造業	-	-	-	-	-	-	-	-
家具及裝設品製造業	-	-	-	-	-	-	-	-
紙漿、紙及紙製品製造業	-	-	-	-	-	-	-	-
印刷及其輔助業	-	-	-	-	-	-	3	2.56
化學材料製造業	-	-	-	-	-	-	-	-
化學製品製造業	-	-	-	-	-	-	2	7.14
石油及煤製品製造業	-	-	-	-	-	-	-	-
橡膠製品製造業	-	-	-	-	-	-	-	-
塑膠製品製造業	-	-	-	-	-	-	-	-
非金屬礦物製品製造業	-	-	-	-	-	-	-	-
金屬基本工業	-	-	-	-	-	-	-	-
金屬製品製造業	-	-	-	-	-	-	1	2.08
機械設備製造修配業	-	-	-	-	-	-	-	-
電腦、通信及視聽電子產品製造業	-	-	-	-	-	-	-	-
電子零組件製造業	-	-	-	-	-	-	-	-
電力機械器材及設備製造修配業	-	-	-	-	-	-	4	2.21
運輸工具製造修配業	-	-	-	-	-	-	-	-
精密、光學、醫療器材及鐘錶製造業	-	-	-	-	-	-	-	-
其他工業製品製造業	-	-	-	-	-	-	-	-
水電燃氣業	-	-	-	-	-	-	2	0.78
營 造 業	-	-	1	0.20	-	-	3	0.60
批發及零售業	-	-	-	-	-	-	-	-
住宿及餐飲業	-	-	-	-	-	-	5	0.39
運輸、倉儲及通信業	-	-	-	-	-	-	-	-
金融及保險業	-	-	-	-	-	-	6	1.12
不動產及租賃業	-	-	-	-	-	-	8	1.26
專業、科學及技術服務業	-	-	-	-	-	-	4	0.64
教 育 服 務 業	-	-	-	-	-	-	-	-
醫療保健及社會福利服務業	-	-	-	-	-	-	3	0.63
文化、運動及休閒服務業	-	-	-	-	-	-	-	-
其他服務業	-	-	-	-	-	-	-	-
公 共 行 政 業	-	-	-	-	-	-	-	-

反法令情形按行業分(續五完)

九十二年

單位：廠(場)、項

狀						況					
職 工 福 利 金 條 例						勞 工 保 險 條 例				勞 動 檢 查 法 第14.15.25. 26.32.34條	
第2.3條		第 5 條		細則第7條		第6.7.8.9.10.11條		第 14 條			
未提撥職工福利金		未組織職工福利委員會		福利金未提存 公營銀行		未依法投保		未按實申報 投保薪資			
項數	百分率 (%)	項數	百分率 (%)	項數	百分率 (%)	項數	百分率 (%)	項數	百分率 (%)	項數	百分率 (%)
196	3.47	175	3.10	54	0.96	190	3.36	158	2.80	390	6.90
-	-	-	-	-	-	3	37.50	-	-	-	-
-	-	-	-	-	-	-	-	-	-	1	12.50
53	5.69	19	2.04	7	0.75	44	4.72	23	2.47	59	6.33
1	1.28	-	-	-	-	10	12.82	4	5.13	8	10.26
-	-	-	-	-	-	-	-	-	-	-	-
8	11.59	3	4.35	1	1.45	5	7.25	1	1.45	8	11.59
-	-	-	-	-	-	-	-	-	-	-	-
-	-	-	-	-	-	2	28.57	-	-	-	-
-	-	-	-	-	-	-	-	-	-	-	-
-	-	-	-	-	-	-	-	-	-	-	-
-	-	-	-	-	-	1	5.26	-	-	-	-
6	5.13	1	0.85	-	-	6	5.13	2	1.71	7	5.98
-	-	-	-	-	-	-	-	-	-	-	-
-	-	-	-	-	-	1	3.57	-	-	2	7.14
-	-	-	-	-	-	-	-	-	-	-	-
-	-	-	-	-	-	-	-	-	-	1	9.09
4	8.89	-	-	-	-	2	4.44	3	6.67	3	6.67
-	-	1	4.55	-	-	2	9.09	2	9.09	2	9.09
2	6.06	1	3.03	1	3.03	2	6.06	-	-	-	-
3	6.25	2	4.17	1	2.08	4	8.33	2	4.17	4	8.33
5	8.93	3	5.36	-	-	3	5.36	2	3.57	6	10.71
1	10.00	-	-	1	10.00	-	-	2	20.00	-	-
10	17.86	5	8.93	-	-	-	-	3	5.36	-	-
10	5.52	3	1.66	3	1.66	5	2.76	-	-	18	9.94
-	-	-	-	-	-	-	-	-	-	-	-
-	-	-	-	-	-	1	5.88	-	-	-	-
3	11.11	-	-	-	-	-	-	2	7.41	-	-
5	1.95	3	1.17	1	0.39	3	1.17	-	-	16	6.25
4	0.80	-	-	1	0.20	48	9.56	29	5.78	48	9.56
-	-	-	-	-	-	1	8.33	-	-	-	-
22	1.73	9	0.71	11	0.87	25	1.97	28	2.20	64	5.04
3	5.00	2	3.33	-	-	6	10.00	-	-	1	1.67
38	7.08	26	4.84	10	1.86	19	3.54	19	3.54	50	9.31
8	1.26	16	2.52	3	0.47	7	1.10	21	3.31	30	4.73
48	7.66	97	15.47	17	2.71	14	2.23	18	2.87	97	15.47
-	-	-	-	-	-	-	-	-	-	-	-
11	2.30	3	0.63	4	0.84	17	3.55	20	4.18	21	4.38
-	-	-	-	-	-	-	-	-	-	-	-
4	1.27	-	-	-	-	3	0.95	-	-	3	0.95
-	-	-	-	-	-	-	-	-	-	-	-

表 2-7 勞工勞動條件檢查初

中華民國

行 業 別	實 施 檢 查 廠 次	違 反 法 令 項 數	勞					
			總 則 第5.6.7條			勞 動 契 約 第9.13.16.17.19條		
			廠 次	百 分 率 (%)	項 數	廠 次	百 分 率 (%)	項 數
總 計	3,436	2,440	17	0.49	17	171	4.98	171
農、林、漁、牧業	4	5	-	-	-	-	-	-
礦業及土石採取業	6	7	-	-	-	-	-	-
製 造 業	1,173	519	1	0.09	1	3	0.26	3
食品及飲料製造業	60	42	1	1.67	1	-	-	-
菸草製造業	3	3	-	-	-	-	-	-
紡 織 業	55	33	-	-	-	-	-	-
成衣、服飾品及其他紡織製品製造業	33	26	-	-	-	-	-	-
皮革、毛皮及其製品製造業	7	7	-	-	-	-	-	-
木竹製品製造業	4	2	-	-	-	-	-	-
家具及裝設品製造業	2	1	-	-	-	-	-	-
紙漿、紙及紙製品製造業	13	13	-	-	-	-	-	-
印刷及其輔助業	27	31	-	-	-	-	-	-
化學材料製造業	51	8	-	-	-	-	-	-
化學製品製造業	51	25	-	-	-	1	1.96	1
石油及煤製品製造業	8	1	-	-	-	-	-	-
橡膠製品製造業	7	3	-	-	-	-	-	-
塑膠製品製造業	61	19	-	-	-	-	-	-
非金屬礦物製品製造業	24	18	-	-	-	-	-	-
金屬基本工業	53	18	-	-	-	1	1.89	1
金屬製品製造業	82	30	-	-	-	-	-	-
機械設備製造修配業	61	33	-	-	-	-	-	-
電腦、通信及視聽電子產品製造業	85	10	-	-	-	-	-	-
電子零組件製造業	214	56	-	-	-	-	-	-
電力機械器材及設備製造修配業	138	91	-	-	-	1	0.72	1
運輸工具製造修配業	55	16	-	-	-	-	-	-
精密、光學、醫療器材及鐘錶製造業	26	8	-	-	-	-	-	-
其他工業製品製造業	53	25	-	-	-	-	-	-
水 電 燃 氣 業	94	50	1	1.06	1	1	1.06	1
營 造 業	275	243	2	0.73	2	33	12.00	33
批發及零售業	75	12	-	-	-	-	-	-
住宿及餐飲業	437	417	1	0.23	1	99	22.65	99
運輸、倉儲及通信業	88	53	-	-	-	-	-	-
金融及保險業	151	277	2	1.32	2	23	15.23	23
不動產及租賃業	272	277	7	2.57	7	6	2.21	6
專業、科學及技術服務業	127	128	-	-	-	-	-	-
教 育 服 務 業	11	8	-	-	-	-	-	-
醫療保健及社會福利服務業	353	280	2	0.57	2	4	1.13	4
文化、運動及休閒服務業	1	1	-	-	-	-	-	-
其他服務業	355	163	1	0.28	1	2	0.56	2
公共行政業	14	-	-	-	-	-	-	-

說明：初查各項不合格百分率 = 初查不合格廠次 ÷ 實施檢查廠次 × 100。

查不合格情形按行業分

九十二年

單位：廠(場)、項

動			基			準			法		
工資 第21 28條			工作時間 第30.32.33.34條			休息休假 第35 43條			童工 第44 48條		
廠次	百分率 (%)	項數	廠次	百分率 (%)	項數	廠次	百分率 (%)	項數	廠次	百分率 (%)	項數
285	8.29	292	334	9.72	398	105	3.06	111	-	-	-
-	-	-	-	-	-	-	-	-	-	-	-
-	-	-	1	16.67	1	-	-	-	-	-	-
40	3.41	45	81	6.91	112	21	1.79	24	-	-	-
2	3.33	2	4	6.67	4	1	1.67	1	-	-	-
-	-	-	-	-	-	-	-	-	-	-	-
2	3.64	2	1	1.82	1	1	1.82	1	-	-	-
3	9.09	3	6	18.18	11	1	3.03	1	-	-	-
-	-	-	-	-	-	-	-	-	-	-	-
-	-	-	-	-	-	-	-	-	-	-	-
1	50.00	1	-	-	-	-	-	-	-	-	-
1	7.69	1	2	15.38	2	1	7.69	1	-	-	-
2	7.41	2	3	11.11	7	-	-	-	-	-	-
-	-	-	1	1.96	1	-	-	-	-	-	-
2	3.92	2	6	11.76	10	2	3.92	2	-	-	-
-	-	-	-	-	-	-	-	-	-	-	-
-	-	-	-	-	-	-	-	-	-	-	-
-	-	-	-	-	-	2	3.28	3	-	-	-
3	12.50	4	3	12.50	3	2	8.33	4	-	-	-
3	5.66	3	3	5.66	5	-	-	-	-	-	-
4	4.88	5	6	7.32	8	1	1.22	1	-	-	-
2	3.28	2	-	-	-	2	3.28	2	-	-	-
-	-	-	2	2.35	2	-	-	-	-	-	-
5	2.34	6	19	8.88	19	5	2.34	5	-	-	-
4	2.90	4	16	11.59	20	2	1.45	2	-	-	-
1	1.82	1	3	5.45	7	1	1.82	1	-	-	-
1	3.85	1	2	7.69	5	-	-	-	-	-	-
4	7.55	6	4	7.55	7	-	-	-	-	-	-
-	-	-	-	-	-	-	-	-	-	-	-
6	6.38	6	13	13.83	17	4	4.26	4	-	-	-
20	7.27	20	25	9.09	29	12	4.36	12	-	-	-
1	1.33	2	2	2.67	2	1	1.33	3	-	-	-
117	26.77	117	45	10.30	50	34	7.78	34	-	-	-
6	6.82	6	12	13.64	12	5	5.68	5	-	-	-
19	12.58	19	23	15.23	25	6	3.97	6	-	-	-
-	-	-	-	-	-	-	-	-	-	-	-
12	4.41	12	33	12.13	37	8	2.94	8	-	-	-
-	-	-	1	0.79	2	2	1.57	2	-	-	-
2	18.18	3	-	-	-	2	18.18	2	-	-	-
36	10.20	36	55	15.58	60	3	0.85	3	-	-	-
-	-	-	-	-	-	-	-	-	-	-	-
-	-	-	-	-	-	-	-	-	-	-	-
26	7.32	26	43	12.11	51	7	1.97	8	-	-	-
-	-	-	-	-	-	-	-	-	-	-	-

表 2-7 勞工勞動條件檢查初查

中華民國

行 業 別	勞 動 基								
	女 工 第49.50.51條			退 休 第55.56條			職業災害補償 第59條		
	廠 次	百分率 (%)	項 數	廠 次	百分率 (%)	項 數	廠 次	百分率 (%)	項 數
總 計	34	0.99	34	425	12.37	459	43	1.25	43
農、林、漁、牧業	-	-	-	2	50.00	2	1	25.00	1
礦業及土石採取業	-	-	-	3	50.00	4	-	-	-
製 造 業	-	-	-	116	9.89	130	14	1.19	14
食品及飲料製造業	-	-	-	16	26.67	16	-	-	-
菸草製造業	-	-	-	3	100.00	3	-	-	-
紡 織 業	-	-	-	14	25.45	16	-	-	-
成衣、服飾品及其他紡織製品製造業	-	-	-	7	21.21	9	-	-	-
皮革、毛皮及其製品製造業	-	-	-	3	42.86	4	-	-	-
木竹製品製造業	-	-	-	2	50.00	2	-	-	-
家具及裝設品製造業	-	-	-	-	-	-	-	-	-
紙漿、紙及紙製品製造業	-	-	-	6	46.15	7	-	-	-
印刷及其輔助業	-	-	-	7	25.93	9	-	-	-
化學材料製造業	-	-	-	4	7.84	4	-	-	-
化學製品製造業	-	-	-	4	7.84	4	-	-	-
石油及煤製品製造業	-	-	-	1	12.50	1	-	-	-
橡膠製品製造業	-	-	-	-	-	-	1	14.29	1
塑膠製品製造業	-	-	-	4	6.56	4	1	1.64	1
非金屬礦物製品製造業	-	-	-	-	-	-	-	-	-
金屬基本工業	-	-	-	3	5.66	4	1	1.89	1
金屬製品製造業	-	-	-	-	-	-	4	4.88	4
機械設備製造修配業	-	-	-	3	4.92	3	3	4.92	3
電腦、通信及視聽電子產品製造業	-	-	-	2	2.35	2	-	-	-
電子零組件製造業	-	-	-	3	1.40	3	-	-	-
電力機械器材及設備製造修配業	-	-	-	29	21.01	33	2	1.45	2
運輸工具製造修配業	-	-	-	-	-	-	1	1.82	1
精密、光學、醫療器材及鐘錶製造業	-	-	-	2	7.69	2	-	-	-
其他工業製品製造業	-	-	-	3	5.66	4	1	1.89	1
水 電 燃 氣 業	-	-	-	6	6.38	8	-	-	-
營 造 業	4	1.45	4	46	16.73	49	26	9.45	26
批發及零售業	-	-	-	3	4.00	3	-	-	-
住宿及餐飲業	14	3.20	14	31	7.09	34	-	-	-
運輸、倉儲及通信業	5	5.68	5	5	5.68	6	1	1.14	1
金融及保險業	7	4.64	7	45	29.80	46	-	-	-
不動產及租賃業	-	-	-	78	28.68	81	-	-	-
專業、科學及技術服務業	-	-	-	-	-	-	-	-	-
教育服務業	-	-	-	-	-	-	-	-	-
醫療保健及社會福利服務業	4	1.13	4	44	12.46	50	-	-	-
文化、運動及休閒服務業	-	-	-	1	100.00	1	-	-	-
其他服務業	-	-	-	45	12.68	45	1	0.28	1
公共行政業	-	-	-	-	-	-	-	-	-

不合格情形按行業分(續一)

九十二年

單位：廠(場)、項

技術生 第64 68條			工作規則 第70條			其他 第74.80條			就業服務法 第42.53.56.57條		
廠次	百分率 (%)	項數	廠次	百分率 (%)	項數	廠次	百分率 (%)	項數	廠次	百分率 (%)	項數
-	-	-	322	9.37	322	15	0.44	15	20	0.58	20
-	-	-	1	25.00	1	-	-	-	-	-	-
-	-	-	1	16.67	1	-	-	-	-	-	-
-	-	-	88	7.50	88	1	0.09	1	-	-	-
-	-	-	12	20.00	12	-	-	-	-	-	-
-	-	-	-	-	-	-	-	-	-	-	-
-	-	-	7	12.73	7	-	-	-	-	-	-
-	-	-	2	6.06	2	-	-	-	-	-	-
-	-	-	1	14.29	1	-	-	-	-	-	-
-	-	-	-	-	-	-	-	-	-	-	-
-	-	-	-	-	-	-	-	-	-	-	-
-	-	-	2	15.38	2	-	-	-	-	-	-
-	-	-	4	14.81	4	-	-	-	-	-	-
-	-	-	3	5.88	3	-	-	-	-	-	-
-	-	-	3	5.88	3	-	-	-	-	-	-
-	-	-	-	-	-	-	-	-	-	-	-
-	-	-	1	14.29	1	-	-	-	-	-	-
-	-	-	8	13.11	8	-	-	-	-	-	-
-	-	-	-	-	-	-	-	-	-	-	-
-	-	-	-	-	-	-	-	-	-	-	-
-	-	-	5	6.10	5	-	-	-	-	-	-
-	-	-	12	19.67	12	-	-	-	-	-	-
-	-	-	1	1.18	1	1	1.18	1	-	-	-
-	-	-	5	2.34	5	-	-	-	-	-	-
-	-	-	14	10.14	14	-	-	-	-	-	-
-	-	-	6	10.91	6	-	-	-	-	-	-
-	-	-	-	-	-	-	-	-	-	-	-
-	-	-	2	3.77	2	-	-	-	-	-	-
-	-	-	7	7.45	7	-	-	-	-	-	-
-	-	-	-	-	-	-	-	-	1	0.36	1
-	-	-	1	1.33	1	-	-	-	-	-	-
-	-	-	17	3.89	17	2	0.46	2	4	0.92	4
-	-	-	3	3.41	3	4	4.55	4	-	-	-
-	-	-	57	37.75	57	-	-	-	4	2.65	4
-	-	-	82	30.15	82	-	-	-	4	1.47	4
-	-	-	-	-	-	-	-	-	4	3.15	4
-	-	-	2	18.18	2	1	9.09	1	-	-	-
-	-	-	42	11.90	42	-	-	-	3	0.85	3
-	-	-	-	-	-	-	-	-	-	-	-
-	-	-	21	5.92	21	7	1.97	7	-	-	-
-	-	-	-	-	-	-	-	-	-	-	-

表 2-7 勞工勞動條件檢查初查不合格情形按行業分(續二完)

		中華民國九十二年						單位：廠(場)、項		
行 業 別	職工福利金條例			勞工保險條例			勞 動 檢 查 法			
	第2.3.5.細7條			第6.7.8.9.10.11.14條			第14.15.25.26.32.34條			
	廠 次	百分率 (%)	項 數	廠 次	百分率 (%)	項 數	廠 次	百分率 (%)	項 數	
總 計	193	5.62	202	206	6.00	215	141	4.10	141	
農、林、漁、牧業	-	-	-	1	25.00	1	-	-	-	
礦業及土石採取業	-	-	-	-	-	-	1	16.67	1	
製 造 業	38	3.24	44	28	2.39	32	25	2.13	25	
食品及飲料製造業	1	1.67	1	3	5.00	5	-	-	-	
菸草製造業	-	-	-	-	-	-	-	-	-	
紡 織 業	1	1.82	1	2	3.64	2	3	5.45	3	
成衣、服飾品及其他紡織製品製造業	-	-	-	-	-	-	-	-	-	
皮革、毛皮及其製品製造業	-	-	-	1	14.29	2	-	-	-	
木竹製品製造業	-	-	-	-	-	-	-	-	-	
家具及裝設品製造業	-	-	-	-	-	-	-	-	-	
紙漿、紙及紙製品製造業	-	-	-	-	-	-	-	-	-	
印刷及其輔助業	2	7.41	2	3	11.11	3	4	14.81	4	
化學材料製造業	-	-	-	-	-	-	-	-	-	
化學製品製造業	-	-	-	1	1.96	1	2	3.92	2	
石油及煤製品製造業	-	-	-	-	-	-	-	-	-	
橡膠製品製造業	-	-	-	-	-	-	1	14.29	1	
塑膠製品製造業	2	3.28	2	-	-	-	1	1.64	1	
非金屬礦物製品製造業	1	4.17	1	4	16.67	4	2	8.33	2	
金屬基本工業	3	5.66	4	-	-	-	-	-	-	
金屬製品製造業	3	3.66	3	3	3.66	3	1	1.22	1	
機械設備製造修配業	5	8.20	5	2	3.28	2	4	6.56	4	
電腦、通信及視聽電子產品製造業	2	2.35	2	2	2.35	2	-	-	-	
電子零組件製造業	11	5.14	15	3	1.40	3	-	-	-	
電力機械器材及設備製造修配業	4	2.90	5	2	1.45	3	7	5.07	7	
運輸工具製造修配業	-	-	-	-	-	-	-	-	-	
精密、光學、醫療器材及鐘錶製造業	-	-	-	-	-	-	-	-	-	
其他工業製品製造業	3	5.66	3	2	3.77	2	-	-	-	
水 電 燃 氣 業	2	2.13	2	-	-	-	4	4.26	4	
營 造 業	2	0.73	4	55	20.00	56	7	2.55	7	
批發及零售業	-	-	-	1	1.33	1	-	-	-	
住宿及餐飲業	7	1.60	8	20	4.58	20	17	3.89	17	
運輸、倉儲及通信業	5	5.68	5	6	6.82	6	-	-	-	
金融及保險業	29	19.21	29	32	21.19	32	27	17.88	27	
不動產及租賃業	12	4.41	12	9	3.31	9	19	6.99	19	
專業、科學及技術服務業	80	62.99	80	18	14.17	20	20	15.75	20	
教 育 服 務 業	-	-	-	-	-	-	-	-	-	
醫療保健及社會福利服務業	18	5.10	18	35	9.92	37	21	5.95	21	
文化、運動及休閒服務業	-	-	-	-	-	-	-	-	-	
其 他 服 務 業	-	-	-	1	0.28	1	-	-	-	
公 共 行 政 業	-	-	-	-	-	-	-	-	-	

表 2-8 勞工勞動條件檢查複查不合格情形按行業分

中華民國九十二年

單位：廠（場）、項

行 業 別	實 施 檢 查 廠 次	違 反 法 令 項 數	勞					
			總 則 第5.6.7條			勞 動 契 約 第9.13.16.17.19條		
			廠 次	百 分 率 (%)	項 數	廠 次	百 分 率 (%)	項 數
總 計	3,465	3,210	6	0.17	6	123	3.55	124
農、林、漁、牧業	4	3	-	-	-	-	-	-
礦業及土石採取業	1	1	-	-	-	-	-	-
製 造 業	583	413	-	-	-	3	0.51	3
食品及飲料製造業	35	36	-	-	-	-	-	-
菸草製造業	3	4	-	-	-	-	-	-
紡 織 業	34	36	-	-	-	-	-	-
成衣、服飾品及其他紡織製品製造業	21	16	-	-	-	1	4.76	1
皮革、毛皮及其製品製造業	-	-	-	-	-	-	-	-
木竹製品製造業	1	-	-	-	-	-	-	-
家具及裝設品製造業	-	-	-	-	-	-	-	-
紙漿、紙及紙製品製造業	8	6	-	-	-	-	-	-
印刷及其輔助業	87	86	-	-	-	-	-	-
化學材料製造業	12	3	-	-	-	-	-	-
化學製品製造業	4	3	-	-	-	-	-	-
石油及煤製品製造業	6	6	-	-	-	-	-	-
橡膠製品製造業	7	8	-	-	-	-	-	-
塑膠製品製造業	34	26	-	-	-	1	2.94	1
非金屬礦物製品製造業	7	4	-	-	-	-	-	-
金屬基本工業	10	15	-	-	-	-	-	-
金屬製品製造業	30	18	-	-	-	-	-	-
機械設備製造修配業	29	23	-	-	-	-	-	-
電腦、通信及視聽電子產品製造業	9	-	-	-	-	-	-	-
電子零組件製造業	105	-	-	-	-	-	-	-
電力機械器材及設備製造修配業	89	90	-	-	-	-	-	-
運輸工具製造修配業	23	22	-	-	-	1	4.35	1
精密、光學、醫療器材及鐘錶製造業	21	9	-	-	-	-	-	-
其他工業製品製造業	8	2	-	-	-	-	-	-
水電燃氣業	217	206	-	-	-	1	0.46	1
營 造 業	301	259	1	0.33	1	34	11.30	34
批發及零售業	4	-	-	-	-	-	-	-
住宿及餐飲業	849	854	1	0.12	1	75	8.83	75
運輸、倉儲及通信業	16	7	-	-	-	-	-	-
金融及保險業	251	260	-	-	-	7	2.79	8
不動產及租賃業	354	357	-	-	-	2	0.56	2
專業、科學及技術服務業	492	499	4	0.81	4	-	-	-
教 育 服 務 業	4	-	-	-	-	-	-	-
醫療保健及社會福利服務業	217	199	-	-	-	-	-	-
文化、運動及休閒服務業	-	-	-	-	-	-	-	-
其他服務業	171	152	-	-	-	1	0.58	1
公 共 行 政 業	1	-	-	-	-	-	-	-

說明：複查各項不合格百分率 = 複查不合格廠次 ÷ 實施檢查廠次 × 100。

表 2-8 勞工勞動條件檢查複

中華民國

行 業 別	勞 動								
	工 資 第21~28條			工作時間 第30.32.33.34條			休息休假 第35 43條		
	廠次	百分率 (%)	項數	廠次	百分率 (%)	項數	廠次	百分率 (%)	項數
總 計	264	7.62	265	420	12.12	463	134	3.87	134
農、林、漁、牧業	1	25.00	1	-	-	-	-	-	-
礦業及土石採取業	-	-	-	1	100.00	1	-	-	-
製 造 業	18	3.09	18	53	9.09	61	20	3.43	20
食品及飲料製造業	2	5.71	2	1	2.86	1	-	-	-
菸草製造業	-	-	-	2	66.67	3	-	-	-
紡 織 業	-	-	-	4	11.76	5	-	-	-
成衣、服飾品及其他紡織製品製造業	3	14.29	3	9	42.86	11	-	-	-
皮革、毛皮及其製品製造業	-	-	-	-	-	-	-	-	-
木竹製品製造業	-	-	-	-	-	-	-	-	-
家具及裝設品製造業	-	-	-	-	-	-	-	-	-
紙漿、紙及紙製品製造業	-	-	-	2	25.00	2	-	-	-
印刷及其輔助業	-	-	-	-	-	-	17	19.54	17
化學材料製造業	-	-	-	1	8.33	1	-	-	-
化學製品製造業	-	-	-	-	-	-	-	-	-
石油及煤製品製造業	2	33.33	2	3	50.00	3	-	-	-
橡膠製品製造業	1	14.29	1	4	57.14	5	-	-	-
塑膠製品製造業	2	5.88	2	3	8.82	3	1	2.94	1
非金屬礦物製品製造業	1	14.29	1	-	-	-	-	-	-
金屬基本工業	2	20.00	2	2	20.00	4	-	-	-
金屬製品製造業	-	-	-	-	-	-	-	-	-
機械設備製造修配業	-	-	-	-	-	-	-	-	-
電腦、通信及視聽電子產品製造業	-	-	-	-	-	-	-	-	-
電子零組件製造業	-	-	-	-	-	-	-	-	-
電力機械器材及設備製造修配業	3	3.37	3	15	16.85	15	-	-	-
運輸工具製造修配業	2	8.70	2	5	21.74	6	2	8.70	2
精密、光學、醫療器材及鐘錶製造業	-	-	-	-	-	-	-	-	-
其他工業製品製造業	-	-	-	2	25.00	2	-	-	-
水 電 燃 氣 業	21	9.68	21	41	18.89	44	23	10.60	23
營 造 業	24	7.97	24	17	5.65	19	4	1.33	4
批發及零售業	-	-	-	-	-	-	-	-	-
住宿及餐飲業	77	9.07	78	82	9.66	89	21	2.47	21
運輸、倉儲及通信業	2	12.50	2	4	25.00	4	-	-	-
金融及保險業	32	12.75	32	20	7.97	28	4	1.59	4
不動產及租賃業	14	3.95	14	37	10.45	37	27	7.63	27
專業、科學及技術服務業	42	8.54	42	77	15.65	84	28	5.69	28
教 育 服 務 業	-	-	-	-	-	-	-	-	-
醫療保健及社會福利服務業	21	9.68	21	51	23.50	56	3	1.38	3
文化、運動及休閒服務業	-	-	-	-	-	-	-	-	-
其他服務業	12	7.02	12	37	21.64	40	4	2.34	4
公 共 行 政 業	-	-	-	-	-	-	-	-	-

查不合格情形按行業分(續一)

九十二年

單位：廠(場)、項

童 工 第44 48條			女 工 第49.50.51條			退 休 第55.56條			職 業 災 害 補 償 第59條		
廠 次	百 分 率 (%)	項 數	廠 次	百 分 率 (%)	項 數	廠 次	百 分 率 (%)	項 數	廠 次	百 分 率 (%)	項 數
-	-	-	16	0.46	16	823	23.75	838	9	0.26	9
-	-	-	-	-	-	-	-	-	-	-	-
-	-	-	-	-	-	-	-	-	-	-	-
-	-	-	-	-	-	124	21.27	129	1	0.17	1
-	-	-	-	-	-	12	34.29	12	-	-	-
-	-	-	-	-	-	1	33.33	1	-	-	-
-	-	-	-	-	-	7	20.59	8	-	-	-
-	-	-	-	-	-	1	4.76	1	-	-	-
-	-	-	-	-	-	-	-	-	-	-	-
-	-	-	-	-	-	-	-	-	-	-	-
-	-	-	-	-	-	2	25.00	2	-	-	-
-	-	-	-	-	-	41	47.13	41	-	-	-
-	-	-	-	-	-	2	16.67	2	-	-	-
-	-	-	-	-	-	-	-	-	-	-	-
-	-	-	-	-	-	2	28.57	2	-	-	-
-	-	-	-	-	-	7	20.59	8	-	-	-
-	-	-	-	-	-	2	28.57	2	-	-	-
-	-	-	-	-	-	4	40.00	6	-	-	-
-	-	-	-	-	-	4	13.33	4	-	-	-
-	-	-	-	-	-	7	24.14	7	1	3.45	1
-	-	-	-	-	-	-	-	-	-	-	-
-	-	-	-	-	-	-	-	-	-	-	-
-	-	-	-	-	-	20	22.47	21	-	-	-
-	-	-	-	-	-	11	47.83	11	-	-	-
-	-	-	-	-	-	1	4.76	1	-	-	-
-	-	-	-	-	-	-	-	-	-	-	-
-	-	-	-	-	-	41	18.89	43	2	0.92	2
-	-	-	-	-	-	105	34.88	107	3	1.00	3
-	-	-	-	-	-	-	-	-	-	-	-
-	-	-	14	1.65	14	240	28.27	246	3	0.35	3
-	-	-	-	-	-	-	-	-	-	-	-
-	-	-	2	0.80	2	56	22.31	56	-	-	-
-	-	-	-	-	-	110	31.07	110	-	-	-
-	-	-	-	-	-	58	11.79	58	-	-	-
-	-	-	-	-	-	-	-	-	-	-	-
-	-	-	-	-	-	42	19.35	42	-	-	-
-	-	-	-	-	-	-	-	-	-	-	-
-	-	-	-	-	-	47	27.49	47	-	-	-
-	-	-	-	-	-	-	-	-	-	-	-

表 2-8 勞工勞動條件檢查複查

中華民國

行 業 別	勞 動 基 準 法								
	技 術 生 第64 68條			工 作 規 則 第70條			其 他 第74.80條		
	廠 次	百 分 率 (%)	項 數	廠 次	百 分 率 (%)	項 數	廠 次	百 分 率 (%)	項 數
總 計	-	-	-	726	20.95	726	-	-	-
農、林、漁、牧業	-	-	-	-	-	-	-	-	-
礦業及土石採取業	-	-	-	-	-	-	-	-	-
製 造 業	-	-	-	65	11.15	65	-	-	-
食品及飲料製造業	-	-	-	4	11.43	4	-	-	-
菸草製造業	-	-	-	-	-	-	-	-	-
紡 織 業	-	-	-	1	2.94	1	-	-	-
成衣、服飾品及其他紡織製品製造業	-	-	-	-	-	-	-	-	-
皮革、毛皮及其製品製造業	-	-	-	-	-	-	-	-	-
木竹製品製造業	-	-	-	-	-	-	-	-	-
家具及裝設品製造業	-	-	-	-	-	-	-	-	-
紙漿、紙及紙製品製造業	-	-	-	1	12.50	1	-	-	-
印刷及其輔助業	-	-	-	12	13.79	12	-	-	-
化學材料製造業	-	-	-	-	-	-	-	-	-
化學製品製造業	-	-	-	1	25.00	1	-	-	-
石油及煤製品製造業	-	-	-	1	16.67	1	-	-	-
橡膠製品製造業	-	-	-	-	-	-	-	-	-
塑膠製品製造業	-	-	-	2	5.88	2	-	-	-
非金屬礦物製品製造業	-	-	-	1	14.29	1	-	-	-
金屬基本工業	-	-	-	1	10.00	1	-	-	-
金屬製品製造業	-	-	-	4	13.33	4	-	-	-
機械設備製造修配業	-	-	-	7	24.14	7	-	-	-
電腦、通信及視聽電子產品製造業	-	-	-	-	-	-	-	-	-
電子零組件製造業	-	-	-	-	-	-	-	-	-
電力機械器材及設備製造修配業	-	-	-	23	25.84	23	-	-	-
運輸工具製造修配業	-	-	-	-	-	-	-	-	-
精密、光學、醫療器材及鐘錶製造業	-	-	-	7	33.33	7	-	-	-
其他工業製品製造業	-	-	-	-	-	-	-	-	-
水 電 燃 氣 業	-	-	-	48	22.12	48	-	-	-
營 造 業	-	-	-	1	0.33	1	-	-	-
批發及零售業	-	-	-	-	-	-	-	-	-
住宿及餐飲業	-	-	-	212	24.97	212	-	-	-
運輸、倉儲及通信業	-	-	-	-	-	-	-	-	-
金融及保險業	-	-	-	54	21.51	54	-	-	-
不動產及租賃業	-	-	-	118	33.33	118	-	-	-
專業、科學及技術服務業	-	-	-	112	22.76	112	-	-	-
教 育 服 務 業	-	-	-	-	-	-	-	-	-
醫療保健及社會福利服務業	-	-	-	77	35.48	77	-	-	-
文化、運動及休閒服務業	-	-	-	-	-	-	-	-	-
其 他 服 務 業	-	-	-	39	22.81	39	-	-	-
公 共 行 政 業	-	-	-	-	-	-	-	-	-

不合格情形按行業分(續二完)

九十二年

單位：廠(場)、項

就業服務法 第42.53.56.57條			職工福利金條例 第2.3.5細7條			勞工保險條例 第6.7.8.9.10.11.14條			勞動檢查法 第14.15.25.26.32.34條		
廠次	百分率 (%)	項數	廠次	百分率 (%)	項數	廠次	百分率 (%)	項數	廠次	百分率 (%)	項數
24	0.69	24	220	6.35	222	123	3.55	134	249	7.19	249
-	-	-	-	-	-	2	50.00	2	-	-	-
-	-	-	-	-	-	-	-	-	-	-	-
12	2.06	12	34	5.83	35	27	4.63	35	34	5.83	34
-	-	-	-	-	-	7	20.00	9	8	22.86	8
-	-	-	-	-	-	-	-	-	-	-	-
2	5.88	2	11	32.35	11	4	11.76	4	5	14.71	5
-	-	-	-	-	-	-	-	-	-	-	-
-	-	-	-	-	-	-	-	-	-	-	-
-	-	-	-	-	-	-	-	-	-	-	-
-	-	-	-	-	-	1	12.50	1	-	-	-
3	3.45	3	5	5.75	5	4	4.60	5	3	3.45	3
-	-	-	-	-	-	-	-	-	-	-	-
2	50.00	2	-	-	-	-	-	-	-	-	-
-	-	-	-	-	-	-	-	-	-	-	-
-	-	-	-	-	-	-	-	-	-	-	-
-	-	-	2	5.88	2	3	8.82	5	2	5.88	2
-	-	-	-	-	-	-	-	-	-	-	-
-	-	-	-	-	-	1	10.00	2	-	-	-
1	3.33	1	3	10.00	3	2	6.67	3	3	10.00	3
-	-	-	3	10.34	3	2	6.90	3	2	6.90	2
-	-	-	-	-	-	-	-	-	-	-	-
-	-	-	-	-	-	-	-	-	-	-	-
4	4.49	4	10	11.24	11	2	2.25	2	11	12.36	11
-	-	-	-	-	-	-	-	-	-	-	-
-	-	-	-	-	-	1	4.76	1	-	-	-
-	-	-	-	-	-	-	-	-	-	-	-
2	0.92	2	7	3.23	7	3	1.38	3	12	5.53	12
3	1.00	3	-	-	-	21	6.98	22	41	13.62	41
-	-	-	-	-	-	-	-	-	-	-	-
1	0.12	1	34	4.00	34	33	3.89	33	47	5.54	47
-	-	-	-	-	-	-	-	-	1	6.25	1
2	0.80	2	45	17.93	45	6	2.39	6	23	9.16	23
4	1.13	4	14	3.95	15	17	4.80	19	11	3.11	11
-	-	-	82	16.67	82	12	2.44	12	77	15.65	77
-	-	-	-	-	-	-	-	-	-	-	-
-	-	-	-	-	-	-	-	-	-	-	-
-	-	-	-	-	-	-	-	-	-	-	-
-	-	-	4	2.34	4	2	1.17	2	3	1.75	3
-	-	-	-	-	-	-	-	-	-	-	-

表 2-9 勞工勞動條件檢

中華民國

區 域 別	實 施 檢 查 廠 次	違 反 法 令 項 數	勞					
			總 則 第5.6.7條			勞 動 契 約 第9.13.16.17.19條		
			廠 次	百 分 率 (%)	項 數	廠 次	百 分 率 (%)	項 數
總 計	6,901	5,650	23	0.33	23	294	4.26	295
台 閩 地 區	1,005	339	1	0.10	1	1	0.10	1
北 區	593	192	-	-	-	-	-	-
台 北 縣	179	67	-	-	-	-	-	-
宜 蘭 縣	45	18	-	-	-	-	-	-
桃 園 縣	165	48	-	-	-	-	-	-
新 竹 縣	102	28	-	-	-	-	-	-
花 蓮 縣	28	7	-	-	-	-	-	-
基 隆 市	32	9	-	-	-	-	-	-
新 竹 市	42	15	-	-	-	-	-	-
連 江 縣	-	-	-	-	-	-	-	-
中 區	340	128	-	-	-	-	-	-
苗 栗 縣	35	13	-	-	-	-	-	-
台 中 縣	97	42	-	-	-	-	-	-
彰 化 縣	57	23	-	-	-	-	-	-
南 投 縣	32	4	-	-	-	-	-	-
雲 林 縣	28	9	-	-	-	-	-	-
台 中 市	91	37	-	-	-	-	-	-
南 區	72	19	1	1.39	1	1	1.39	1
嘉 義 縣	8	-	-	-	-	-	-	-
台 南 縣	19	3	-	-	-	1	5.26	1
高 雄 縣	21	11	1	4.76	1	-	-	-
屏 東 縣	8	3	-	-	-	-	-	-
澎 湖 縣	1	-	-	-	-	-	-	-
台 東 縣	3	2	-	-	-	-	-	-
台 南 市	6	-	-	-	-	-	-	-
嘉 義 市	6	-	-	-	-	-	-	-
金 門 縣	-	-	-	-	-	-	-	-
台 北 市	4,932	5,236	21	0.43	21	293	5.94	294
高 雄 市	423	56	1	0.24	1	-	-	-
加 工 出 口 區	418	13	-	-	-	-	-	-
科 學 工 業 園 區	114	6	-	-	-	-	-	-
南 部 科 學 工 業 園 區	9	-	-	-	-	-	-	-

說明：檢查各項不合格百分率 = 檢查不合格廠次 ÷ 實施檢查廠次 × 100。

查違反法令情形按區域分

九十二年

單位：廠(場)、項

動			基			準			法		
工資 第21 28條			工作時間 第30.32.33.34條			休息休假 第35 43條			童工 第44 48條		
廠次	百分率 (%)	項數	廠次	百分率 (%)	項數	廠次	百分率 (%)	項數	廠次	百分率 (%)	項數
549	7.96	557	754	10.93	861	239	3.46	245	-	-	-
25	2.49	29	55	5.47	57	27	2.69	33	-	-	-
11	1.85	13	39	6.58	41	9	1.52	12	-	-	-
4	2.23	4	12	6.70	13	2	1.12	5	-	-	-
1	2.22	2	4	8.89	4	1	2.22	1	-	-	-
4	2.42	5	11	6.67	12	3	1.82	3	-	-	-
1	0.98	1	5	4.90	5	1	0.98	1	-	-	-
-	-	-	1	3.57	1	-	-	-	-	-	-
1	3.13	1	3	9.38	3	1	3.13	1	-	-	-
-	-	-	3	7.14	3	1	2.38	1	-	-	-
-	-	-	-	-	-	-	-	-	-	-	-
11	3.24	13	14	4.12	14	15	4.41	18	-	-	-
1	2.86	1	1	2.86	1	1	2.86	1	-	-	-
7	7.22	9	8	8.25	8	5	5.15	7	-	-	-
2	3.51	2	1	1.75	1	6	10.53	7	-	-	-
-	-	-	-	-	-	1	3.13	1	-	-	-
-	-	-	-	-	-	1	3.57	1	-	-	-
1	1.10	1	4	4.40	4	1	1.10	1	-	-	-
3	4.17	3	2	2.78	2	3	4.17	3	-	-	-
-	-	-	-	-	-	-	-	-	-	-	-
-	-	-	2	10.53	2	-	-	-	-	-	-
3	14.29	3	-	-	-	3	14.29	3	-	-	-
-	-	-	-	-	-	-	-	-	-	-	-
-	-	-	-	-	-	-	-	-	-	-	-
-	-	-	-	-	-	-	-	-	-	-	-
-	-	-	-	-	-	-	-	-	-	-	-
-	-	-	-	-	-	-	-	-	-	-	-
506	10.26	507	687	13.93	792	205	4.16	205	-	-	-
16	3.78	16	9	2.13	9	4	0.95	4	-	-	-
2	0.48	5	3	0.72	3	3	0.72	3	-	-	-
-	-	-	-	-	-	-	-	-	-	-	-
-	-	-	-	-	-	-	-	-	-	-	-

表 2-9 勞工勞動條件檢查違

中華民國

區 域 別	勞 動								
	女 工 第49.50.51條			退 休 第55.56條			職業災害補償 第59條		
	廠次	百分率 (%)	項數	廠次	百分率 (%)	項數	廠次	百分率 (%)	項數
總 計	50	0.72	50	1,248	18.08	1,297	52	0.75	52
台 閩 地 區	7	0.70	7	41	4.08	41	32	3.18	32
北 區	7	1.18	7	13	2.19	13	21	3.54	21
台 北 縣	5	2.79	5	3	1.68	3	7	3.91	7
宜 蘭 縣	-	-	-	2	4.44	2	3	6.67	3
桃 園 縣	1	0.61	1	4	2.42	4	4	2.42	4
新 竹 縣	-	-	-	2	1.96	2	3	2.94	3
花 蓮 縣	-	-	-	-	-	-	2	7.14	2
基 隆 市	-	-	-	1	3.13	1	-	-	-
新 竹 市	1	2.38	1	1	2.38	1	2	4.76	2
連 江 縣	-	-	-	-	-	-	-	-	-
中 區	-	-	-	25	7.35	25	8	2.35	8
苗 栗 縣	-	-	-	3	8.57	3	-	-	-
台 中 縣	-	-	-	3	3.09	3	4	4.12	4
彰 化 縣	-	-	-	4	7.02	4	2	3.51	2
南 投 縣	-	-	-	3	9.38	3	-	-	-
雲 林 縣	-	-	-	2	7.14	2	-	-	-
台 中 市	-	-	-	10	10.99	10	2	2.20	2
南 區	-	-	-	3	4.17	3	3	4.17	3
嘉 義 縣	-	-	-	-	-	-	-	-	-
台 南 縣	-	-	-	-	-	-	-	-	-
高 雄 縣	-	-	-	-	-	-	3	14.29	3
屏 東 縣	-	-	-	3	37.50	3	-	-	-
澎 湖 縣	-	-	-	-	-	-	-	-	-
台 東 縣	-	-	-	-	-	-	-	-	-
台 南 市	-	-	-	-	-	-	-	-	-
嘉 義 市	-	-	-	-	-	-	-	-	-
金 門 縣	-	-	-	-	-	-	-	-	-
台 北 市	43	0.87	43	1,203	24.39	1,252	19	0.39	19
高 雄 市	-	-	-	4	0.95	4	1	0.24	1
加 工 出 口 區	-	-	-	-	-	-	-	-	-
科 學 工 業 園 區	-	-	-	-	-	-	-	-	-
南 部 科 學 工 業 園 區	-	-	-	-	-	-	-	-	-

反法令情形按區域分(續一)

九十二年

單位：廠(場)、項

基 準 法									就 業 服 務 法		
技 術 生 第64 68條			工 作 規 則 第70條			其 他 第74.80條			第42.53.56.57條		
廠 次	百 分 率 (%)	項 數	廠 次	百 分 率 (%)	項 數	廠 次	百 分 率 (%)	項 數	廠 次	百 分 率 (%)	項 數
-	-	-	1,048	15.19	1,048	15	0.22	15	44	0.64	44
-	-	-	40	3.98	40	-	-	-	1	0.10	1
-	-	-	6	1.01	6	-	-	-	1	0.17	1
-	-	-	2	1.12	2	-	-	-	-	-	-
-	-	-	1	2.22	1	-	-	-	-	-	-
-	-	-	2	1.21	2	-	-	-	-	-	-
-	-	-	1	0.98	1	-	-	-	-	-	-
-	-	-	-	-	-	-	-	-	-	-	-
-	-	-	-	-	-	-	-	-	-	-	-
-	-	-	-	-	-	-	-	-	1	2.38	1
-	-	-	-	-	-	-	-	-	-	-	-
-	-	-	34	10.00	34	-	-	-	-	-	-
-	-	-	3	8.57	3	-	-	-	-	-	-
-	-	-	9	9.28	9	-	-	-	-	-	-
-	-	-	5	8.77	5	-	-	-	-	-	-
-	-	-	-	-	-	-	-	-	-	-	-
-	-	-	4	14.29	4	-	-	-	-	-	-
-	-	-	13	14.29	13	-	-	-	-	-	-
-	-	-	-	-	-	-	-	-	-	-	-
-	-	-	-	-	-	-	-	-	-	-	-
-	-	-	-	-	-	-	-	-	-	-	-
-	-	-	-	-	-	-	-	-	-	-	-
-	-	-	-	-	-	-	-	-	-	-	-
-	-	-	-	-	-	-	-	-	-	-	-
-	-	-	-	-	-	-	-	-	-	-	-
-	-	-	-	-	-	-	-	-	-	-	-
-	-	-	-	-	-	-	-	-	-	-	-
-	-	-	1,007	20.42	1,007	-	-	-	43	0.87	43
-	-	-	1	0.24	1	15	3.55	15	-	-	-
-	-	-	-	-	-	-	-	-	-	-	-
-	-	-	-	-	-	-	-	-	-	-	-
-	-	-	-	-	-	-	-	-	-	-	-

表 2-9 勞工勞動條件檢查違反法令情形按區域分(續二完)

		中華民國九十二年						單位：廠(場)、項		
區 域 別		職工福利金條例			勞工保險條例			勞動檢查法		
		第2.3.5.細7條			第6.7.8.9.10.11.14條			第14.15.25.26.32.34條		
		廠次	百分率 (%)	項數	廠次	百分率 (%)	項數	廠次	百分率 (%)	項數
總 計		413	5.98	424	329	4.77	349	390	5.65	390
台 閩 地 區		24	2.39	29	65	6.47	65	3	0.30	3
北 區		16	2.70	20	58	9.78	58	-	-	-
台 北 縣		4	2.23	8	20	11.17	20	-	-	-
宜 蘭 縣		1	2.22	1	4	8.89	4	-	-	-
桃 園 縣		4	2.42	4	13	7.88	13	-	-	-
新 竹 縣		3	2.94	3	12	11.76	12	-	-	-
花 蓮 縣		1	3.57	1	3	10.71	3	-	-	-
基 隆 市		1	3.13	1	2	6.25	2	-	-	-
新 竹 市		2	4.76	2	4	9.52	4	-	-	-
連 江 縣		-	-	-	-	-	-	-	-	-
中 區		7	2.06	7	7	2.06	7	2	0.59	2
苗 栗 縣		-	-	-	2	5.71	2	2	5.71	2
台 中 縣		-	-	-	2	2.06	2	-	-	-
彰 化 縣		-	-	-	2	3.51	2	-	-	-
南 投 縣		-	-	-	-	-	-	-	-	-
雲 林 縣		2	7.14	2	-	-	-	-	-	-
台 中 市		5	5.49	5	1	1.10	1	-	-	-
南 區		1	1.39	2	-	-	-	1	1.39	1
嘉 義 縣		-	-	-	-	-	-	-	-	-
台 南 縣		-	-	-	-	-	-	-	-	-
高 雄 縣		-	-	-	-	-	-	1	4.76	1
屏 東 縣		-	-	-	-	-	-	-	-	-
澎 湖 縣		-	-	-	-	-	-	-	-	-
台 東 縣		1	33.33	2	-	-	-	-	-	-
台 南 市		-	-	-	-	-	-	-	-	-
嘉 義 市		-	-	-	-	-	-	-	-	-
金 門 縣		-	-	-	-	-	-	-	-	-
台 北 市		385	7.81	389	258	5.23	278	386	7.83	386
高 雄 市		-	-	-	5	1.18	5	-	-	-
加 工 出 口 區		1	0.24	1	-	-	-	1	0.24	1
科 學 工 業 園 區		3	2.63	5	1	0.88	1	-	-	-
南 部 科 學 工 業 園 區		-	-	-	-	-	-	-	-	-

表 2-10 勞工勞動條件檢查初查不合格情形按區域分

中華民國九十二年

單位：廠(場)、項

區 域 別	實 施 檢 查 廠 次	違 反 法 令 項 數	勞					
			總 則 第5.6.7條			勞 動 契 約 第9.13.16.17.19條		
			廠 次	百 分 率 (%)	項 數	廠 次	百 分 率 (%)	項 數
總 計	3,436	2,440	17	0.49	17	171	4.98	171
台 閩 地 區	891	336	1	0.11	1	1	0.11	1
北 區	535	192	-	-	-	-	-	-
台 北 縣	153	67	-	-	-	-	-	-
宜 蘭 縣	41	18	-	-	-	-	-	-
桃 園 縣	154	48	-	-	-	-	-	-
新 竹 縣	94	28	-	-	-	-	-	-
花 蓮 縣	26	7	-	-	-	-	-	-
基 隆 市	30	9	-	-	-	-	-	-
新 竹 市	37	15	-	-	-	-	-	-
連 江 縣	-	-	-	-	-	-	-	-
中 區	284	125	-	-	-	-	-	-
苗 栗 縣	29	12	-	-	-	-	-	-
台 中 縣	81	42	-	-	-	-	-	-
彰 化 縣	49	23	-	-	-	-	-	-
南 投 縣	25	3	-	-	-	-	-	-
雲 林 縣	23	9	-	-	-	-	-	-
台 中 市	77	36	-	-	-	-	-	-
南 區	72	19	1	1.39	1	1	1.39	1
嘉 義 縣	8	-	-	-	-	-	-	-
台 南 縣	19	3	-	-	-	1	5.26	1
高 雄 縣	21	11	1	4.76	1	-	-	-
屏 東 縣	8	3	-	-	-	-	-	-
澎 湖 縣	1	-	-	-	-	-	-	-
台 東 縣	3	2	-	-	-	-	-	-
台 南 市	6	-	-	-	-	-	-	-
嘉 義 市	6	-	-	-	-	-	-	-
金 門 縣	-	-	-	-	-	-	-	-
台 北 市	1,795	2,029	15	0.84	15	170	9.47	170
高 雄 市	423	56	1	0.24	1	-	-	-
加 工 出 口 區	259	13	-	-	-	-	-	-
科 學 工 業 園 區	59	6	-	-	-	-	-	-
南 部 科 學 工 業 園 區	9	-	-	-	-	-	-	-

說明：初查各項不合格百分率 = 初查不合格廠次 ÷ 實施檢查廠次 × 100。

表 2-10 勞工勞動條件檢查初查

中華民國

區域別	勞 動								
	工 資 第21-28條			工作時間 第30.32.33.34條			休息休假 第35-43條		
	廠次	百分率 (%)	項數	廠次	百分率 (%)	項數	廠次	百分率 (%)	項數
總 計	285	8.29	292	334	9.72	398	105	3.06	111
台 閩 地 區	25	2.81	29	55	6.17	57	27	3.03	33
北 區	11	2.06	13	39	7.29	41	9	1.68	12
台 北 縣	4	2.61	4	12	7.84	13	2	1.31	5
宜 蘭 縣	1	2.44	2	4	9.76	4	1	2.44	1
桃 園 縣	4	2.60	5	11	7.14	12	3	1.95	3
新 竹 縣	1	1.06	1	5	5.32	5	1	1.06	1
花 蓮 縣	-	-	-	1	3.85	1	-	-	-
基 隆 市	1	3.33	1	3	10.00	3	1	3.33	1
新 竹 市	-	-	-	3	8.11	3	1	2.70	1
連 江 縣	-	-	-	-	-	-	-	-	-
中 區	11	3.87	13	14	4.93	14	15	5.28	18
苗 栗 縣	1	3.45	1	1	3.45	1	1	3.45	1
台 中 縣	7	8.64	9	8	9.88	8	5	6.17	7
彰 化 縣	2	4.08	2	1	2.04	1	6	12.24	7
南 投 縣	-	-	-	-	-	-	1	4.00	1
雲 林 縣	-	-	-	-	-	-	1	4.35	1
台 中 市	1	1.30	1	4	5.19	4	1	1.30	1
南 區	3	4.17	3	2	2.78	2	3	4.17	3
嘉 義 縣	-	-	-	-	-	-	-	-	-
台 南 縣	-	-	-	2	10.53	2	-	-	-
高 雄 縣	3	14.29	3	-	-	-	3	14.29	3
屏 東 縣	-	-	-	-	-	-	-	-	-
澎 湖 縣	-	-	-	-	-	-	-	-	-
台 東 縣	-	-	-	-	-	-	-	-	-
台 南 市	-	-	-	-	-	-	-	-	-
嘉 義 市	-	-	-	-	-	-	-	-	-
金 門 縣	-	-	-	-	-	-	-	-	-
台 北 市	242	13.48	242	267	14.87	329	71	3.96	71
高 雄 市	16	3.78	16	9	2.13	9	4	0.95	4
加 工 出 口 區	2	0.77	5	3	1.16	3	3	1.16	3
科 學 工 業 園 區	-	-	-	-	-	-	-	-	-
南 部 科 學 工 業 園 區	-	-	-	-	-	-	-	-	-

不合格情形按區域分(續一)

九十二年

單位：廠(場)、項

基			準			法					
童 工 第44 48條			女 工 第49.50.51條			退 休 第55.56條			職業災害補償 第59條		
廠次	百分率 (%)	項數	廠次	百分率 (%)	項數	廠次	百分率 (%)	項數	廠次	百分率 (%)	項數
-	-	-	34	0.99	34	425	12.37	459	43	1.25	43
-	-	-	7	0.79	7	39	4.38	39	32	3.59	32
-	-	-	7	1.31	7	13	2.43	13	21	3.93	21
-	-	-	5	3.27	5	3	1.96	3	7	4.58	7
-	-	-	-	-	-	2	4.88	2	3	7.32	3
-	-	-	1	0.65	1	4	2.60	4	4	2.60	4
-	-	-	-	-	-	2	2.13	2	3	3.19	3
-	-	-	-	-	-	-	-	-	2	7.69	2
-	-	-	-	-	-	1	3.33	1	-	-	-
-	-	-	1	2.70	1	1	2.70	1	2	5.41	2
-	-	-	-	-	-	-	-	-	-	-	-
-	-	-	-	-	-	23	8.10	23	8	2.82	8
-	-	-	-	-	-	3	10.34	3	-	-	-
-	-	-	-	-	-	3	3.70	3	4	4.94	4
-	-	-	-	-	-	4	8.16	4	2	4.08	2
-	-	-	-	-	-	2	8.00	2	-	-	-
-	-	-	-	-	-	2	8.70	2	-	-	-
-	-	-	-	-	-	9	11.69	9	2	2.60	2
-	-	-	-	-	-	3	4.17	3	3	4.17	3
-	-	-	-	-	-	-	-	-	-	-	-
-	-	-	-	-	-	-	-	-	-	-	-
-	-	-	-	-	-	-	-	-	3	14.29	3
-	-	-	-	-	-	3	37.50	3	-	-	-
-	-	-	-	-	-	-	-	-	-	-	-
-	-	-	-	-	-	-	-	-	-	-	-
-	-	-	-	-	-	-	-	-	-	-	-
-	-	-	-	-	-	-	-	-	-	-	-
-	-	-	27	1.50	27	382	21.28	416	10	0.56	10
-	-	-	-	-	-	4	0.95	4	1	0.24	1
-	-	-	-	-	-	-	-	-	-	-	-
-	-	-	-	-	-	-	-	-	-	-	-
-	-	-	-	-	-	-	-	-	-	-	-

表 2-10 勞工勞動條件檢查初查

中華民國

區 域 別	勞 動 基 準 法								
	技 術 生 第64 68條			工 作 規 則 第70條			其 他 第74.80條		
	廠 次	百 分 率 (%)	項 數	廠 次	百 分 率 (%)	項 數	廠 次	百 分 率 (%)	項 數
總 計	-	-	-	322	9.37	322	15	0.44	15
台 閩 地 區	-	-	-	40	4.49	40	-	-	-
北 區	-	-	-	6	1.12	6	-	-	-
台 北 縣	-	-	-	2	1.31	2	-	-	-
宜 蘭 縣	-	-	-	1	2.44	1	-	-	-
桃 園 縣	-	-	-	2	1.30	2	-	-	-
新 竹 縣	-	-	-	1	1.06	1	-	-	-
花 蓮 縣	-	-	-	-	-	-	-	-	-
基 隆 市	-	-	-	-	-	-	-	-	-
新 竹 市	-	-	-	-	-	-	-	-	-
連 江 縣	-	-	-	-	-	-	-	-	-
中 區	-	-	-	34	11.97	34	-	-	-
苗 栗 縣	-	-	-	3	10.34	3	-	-	-
台 中 縣	-	-	-	9	11.11	9	-	-	-
彰 化 縣	-	-	-	5	10.20	5	-	-	-
南 投 縣	-	-	-	-	-	-	-	-	-
雲 林 縣	-	-	-	4	17.39	4	-	-	-
台 中 市	-	-	-	13	16.88	13	-	-	-
南 區	-	-	-	-	-	-	-	-	-
嘉 義 縣	-	-	-	-	-	-	-	-	-
台 南 縣	-	-	-	-	-	-	-	-	-
高 雄 縣	-	-	-	-	-	-	-	-	-
屏 東 縣	-	-	-	-	-	-	-	-	-
澎 湖 縣	-	-	-	-	-	-	-	-	-
台 東 縣	-	-	-	-	-	-	-	-	-
台 南 市	-	-	-	-	-	-	-	-	-
嘉 義 市	-	-	-	-	-	-	-	-	-
金 門 縣	-	-	-	-	-	-	-	-	-
台 北 市	-	-	-	281	15.65	281	-	-	-
高 雄 市	-	-	-	1	0.24	1	15	3.55	15
加 工 出 口 區	-	-	-	-	-	-	-	-	-
科 學 工 業 園 區	-	-	-	-	-	-	-	-	-
南 部 科 學 工 業 園 區	-	-	-	-	-	-	-	-	-

不合格情形按區域分(續二完)

九十二年

單位：廠(場)、項

就業服務法 第42.53.56.57條			職工福利金條例 第2.3.5.細7條			勞工保險條例 第6.7.8.9.10.11.14條			勞動檢查法 第14.15.25.26.32.34條		
廠次	百分率 (%)	項數	廠次	百分率 (%)	項數	廠次	百分率 (%)	項數	廠次	百分率 (%)	項數
20	-	20	193	5.62	202	206	6.00	215	141	4.10	141
1	-	1	24	2.69	29	65	7.30	65	2	0.22	2
1	-	1	16	2.99	20	58	10.84	58	-	-	-
-	-	-	4	2.61	8	20	13.07	20	-	-	-
-	-	-	1	2.44	1	4	9.76	4	-	-	-
-	-	-	4	2.60	4	13	8.44	13	-	-	-
-	-	-	3	3.19	3	12	12.77	12	-	-	-
-	-	-	1	3.85	1	3	11.54	3	-	-	-
-	-	-	1	3.33	1	2	6.67	2	-	-	-
1	-	1	2	5.41	2	4	10.81	4	-	-	-
-	-	-	-	-	-	-	-	-	-	-	-
-	-	-	7	2.46	7	7	2.46	7	1	0.35	1
-	-	-	-	-	-	2	6.90	2	1	3.45	1
-	-	-	-	-	-	2	2.47	2	-	-	-
-	-	-	-	-	-	2	4.08	2	-	-	-
-	-	-	-	-	-	-	-	-	-	-	-
-	-	-	2	8.70	2	-	-	-	-	-	-
-	-	-	5	6.49	5	1	1.30	1	-	-	-
-	-	-	1	1.39	2	-	-	-	1	1.39	1
-	-	-	-	-	-	-	-	-	-	-	-
-	-	-	-	-	-	-	-	-	-	-	-
-	-	-	-	-	-	-	-	-	1	4.76	1
-	-	-	-	-	-	-	-	-	-	-	-
-	-	-	1	33.33	2	-	-	-	-	-	-
-	-	-	-	-	-	-	-	-	-	-	-
-	-	-	-	-	-	-	-	-	-	-	-
-	-	-	-	-	-	-	-	-	-	-	-
19	-	19	165	9.19	167	135	7.52	144	138	7.69	138
-	-	-	-	-	-	5	1.18	5	-	-	-
-	-	-	1	0.39	1	-	-	-	1	0.39	1
-	-	-	3	5.08	5	1	1.69	1	-	-	-
-	-	-	-	-	-	-	-	-	-	-	-

表 2-11 勞工勞動條件檢查複

中華民國

區 域 別	實 施 檢 查 廠 次	違 反 法 令 項 數	勞					
			總 則 第5.6.7條			勞 動 契 約 第9.13.16.17.19條		
			廠 次	百 分 率 (%)	項 數	廠 次	百 分 率 (%)	項 數
總 計	3,465	3,210	6	0.17	6	123	3.55	124
台 閩 地 區	114	3	-	-	-	-	-	-
北 區	58	-	-	-	-	-	-	-
台 北 縣	26	-	-	-	-	-	-	-
宜 蘭 縣	4	-	-	-	-	-	-	-
桃 園 縣	11	-	-	-	-	-	-	-
新 竹 縣	8	-	-	-	-	-	-	-
花 蓮 縣	2	-	-	-	-	-	-	-
基 隆 市	2	-	-	-	-	-	-	-
新 竹 市	5	-	-	-	-	-	-	-
連 江 縣	-	-	-	-	-	-	-	-
中 區	56	3	-	-	-	-	-	-
苗 栗 縣	6	1	-	-	-	-	-	-
台 中 縣	16	-	-	-	-	-	-	-
彰 化 縣	8	-	-	-	-	-	-	-
南 投 縣	7	1	-	-	-	-	-	-
雲 林 縣	5	-	-	-	-	-	-	-
台 中 市	14	1	-	-	-	-	-	-
南 區	-	-	-	-	-	-	-	-
嘉 義 縣	-	-	-	-	-	-	-	-
台 南 縣	-	-	-	-	-	-	-	-
高 雄 縣	-	-	-	-	-	-	-	-
屏 東 縣	-	-	-	-	-	-	-	-
澎 湖 縣	-	-	-	-	-	-	-	-
台 東 縣	-	-	-	-	-	-	-	-
台 南 市	-	-	-	-	-	-	-	-
嘉 義 市	-	-	-	-	-	-	-	-
金 門 縣	-	-	-	-	-	-	-	-
台 北 市	3,137	3,207	6	0.19	6	123	3.92	124
高 雄 市	-	-	-	-	-	-	-	-
加 工 出 口 區	159	-	-	-	-	-	-	-
科 學 工 業 園 區	55	-	-	-	-	-	-	-
南 部 科 學 工 業 園 區	-	-	-	-	-	-	-	-

說明：複查各項不合格百分率 = 複查不合格廠次 ÷ 實施檢查廠次 × 100。

表 2-11 勞工勞動條件檢查複查

中華民國

區 域 別	勞 動								
	女 工 第49.50.51條			退 休 第55.56條			職業災害補償 第59條		
	廠次	百分率 (%)	項數	廠次	百分率 (%)	項數	廠次	百分率 (%)	項數
總 計	16	0.46	16	823	23.75	838	9	0.26	9
台 閩 地 區	-	-	-	2	1.75	2	-	-	-
北 區	-	-	-	-	-	-	-	-	-
台 北 縣	-	-	-	-	-	-	-	-	-
宜 蘭 縣	-	-	-	-	-	-	-	-	-
桃 園 縣	-	-	-	-	-	-	-	-	-
新 竹 縣	-	-	-	-	-	-	-	-	-
花 蓮 縣	-	-	-	-	-	-	-	-	-
基 隆 市	-	-	-	-	-	-	-	-	-
新 竹 市	-	-	-	-	-	-	-	-	-
連 江 縣	-	-	-	-	-	-	-	-	-
中 區	-	-	-	2	3.57	2	-	-	-
苗 栗 縣	-	-	-	-	-	-	-	-	-
台 中 縣	-	-	-	-	-	-	-	-	-
彰 化 縣	-	-	-	-	-	-	-	-	-
南 投 縣	-	-	-	1	14.29	1	-	-	-
雲 林 縣	-	-	-	-	-	-	-	-	-
台 中 市	-	-	-	1	7.14	1	-	-	-
南 區	-	-	-	-	-	-	-	-	-
嘉 義 縣	-	-	-	-	-	-	-	-	-
台 南 縣	-	-	-	-	-	-	-	-	-
高 雄 縣	-	-	-	-	-	-	-	-	-
屏 東 縣	-	-	-	-	-	-	-	-	-
澎 湖 縣	-	-	-	-	-	-	-	-	-
台 東 縣	-	-	-	-	-	-	-	-	-
台 南 市	-	-	-	-	-	-	-	-	-
嘉 義 市	-	-	-	-	-	-	-	-	-
金 門 縣	-	-	-	-	-	-	-	-	-
台 北 市	16	0.51	16	821	26.17	836	9	0.29	9
高 雄 市	-	-	-	-	-	-	-	-	-
加 工 出 口 區	-	-	-	-	-	-	-	-	-
科 學 工 業 園 區	-	-	-	-	-	-	-	-	-
南 部 科 學 工 業 園 區	-	-	-	-	-	-	-	-	-

表 2-11 勞工勞動條件檢查複查不合格情形按區域分(續二完)

		中華民國九十二年						單位：廠(場)、項		
區 域 別		職工福利金條例			勞工保險條例			勞動檢查法		
		第2.3.5.細7條			第6.7.8.9.10.11.14條			第14.15.25.26.32.34條		
		廠次	百分率 (%)	項數	廠次	百分率 (%)	項數	廠次	百分率 (%)	項數
總	計	220	6.35	222	123	3.55	134	249	7.19	249
台 閩 地 區		-	-	-	-	-	-	1	0.88	1
北 區		-	-	-	-	-	-	-	-	-
台 北 縣		-	-	-	-	-	-	-	-	-
宜 蘭 縣		-	-	-	-	-	-	-	-	-
桃 園 縣		-	-	-	-	-	-	-	-	-
新 竹 縣		-	-	-	-	-	-	-	-	-
花 蓮 縣		-	-	-	-	-	-	-	-	-
基 隆 市		-	-	-	-	-	-	-	-	-
新 竹 市		-	-	-	-	-	-	-	-	-
連 江 縣		-	-	-	-	-	-	-	-	-
中 區		-	-	-	-	-	-	1	1.79	1
苗 栗 縣		-	-	-	-	-	-	1	16.67	1
台 中 縣		-	-	-	-	-	-	-	-	-
彰 化 縣		-	-	-	-	-	-	-	-	-
南 投 縣		-	-	-	-	-	-	-	-	-
雲 林 縣		-	-	-	-	-	-	-	-	-
台 中 市		-	-	-	-	-	-	-	-	-
南 區		-	-	-	-	-	-	-	-	-
嘉 義 縣		-	-	-	-	-	-	-	-	-
台 南 縣		-	-	-	-	-	-	-	-	-
高 雄 縣		-	-	-	-	-	-	-	-	-
屏 東 縣		-	-	-	-	-	-	-	-	-
澎 湖 縣		-	-	-	-	-	-	-	-	-
台 東 縣		-	-	-	-	-	-	-	-	-
台 南 市		-	-	-	-	-	-	-	-	-
嘉 義 市		-	-	-	-	-	-	-	-	-
金 門 縣		-	-	-	-	-	-	-	-	-
台	北 市	220	7.01	222	123	3.92	134	248	7.91	248
高	雄 市	-	-	-	-	-	-	-	-	-
加	工 出 口 區	-	-	-	-	-	-	-	-	-
科	學 工 業 園 區	-	-	-	-	-	-	-	-	-
南	部 科 學 工 業 園 區	-	-	-	-	-	-	-	-	-

表 2-12 勞工勞動條件檢查申訴案檢查不合格情形按行業分

中華民國九十二年

單位：廠（場）、項

行 業 別	實 施 檢 查 廠 次	違 反 法 令 項 數	勞					
			總 則 第5.6.7條			勞 動 契 約 第9.13.16.17.19條		
			廠 次	百 分 率 (%)	項 數	廠 次	百 分 率 (%)	項 數
總 計	778	687	8	1.03	8	34	4.37	35
農、林、漁、牧業	-	-	-	-	-	-	-	-
礦業及土石採取業	-	-	-	-	-	-	-	-
製 造 業	147	124	4	2.72	4	7	4.76	8
食品及飲料製造業	16	25	3	18.75	3	3	18.75	4
菸草製造業	-	-	-	-	-	-	-	-
紡 織 業	7	3	-	-	-	-	-	-
成衣、服飾品及其他紡織製品製造業	-	-	-	-	-	-	-	-
皮革、毛皮及其製品製造業	-	-	-	-	-	-	-	-
木竹製品製造業	-	-	-	-	-	-	-	-
家具及裝設品製造業	1	1	-	-	-	-	-	-
紙漿、紙及紙製品製造業	2	2	-	-	-	1	50.00	1
印刷及其輔助業	20	27	-	-	-	2	10.00	2
化學材料製造業	1	-	-	-	-	-	-	-
化學製品製造業	1	1	-	-	-	-	-	-
石油及煤製品製造業	2	-	-	-	-	-	-	-
橡膠製品製造業	1	1	-	-	-	-	-	-
塑膠製品製造業	2	-	-	-	-	-	-	-
非金屬礦物製品製造業	3	7	-	-	-	-	-	-
金屬基本工業	10	6	-	-	-	-	-	-
金屬製品製造業	15	6	-	-	-	-	-	-
機械設備製造修配業	6	4	-	-	-	-	-	-
電腦、通信及視聽電子產品製造業	7	4	-	-	-	-	-	-
電子零組件製造業	31	8	-	-	-	-	-	-
電力機械器材及設備製造修配業	14	15	1	7.14	1	-	-	-
運輸工具製造修配業	4	7	-	-	-	-	-	-
精密、光學、醫療器材及鐘錶製造業	-	-	-	-	-	-	-	-
其他工業製品製造業	4	7	-	-	-	1	25.00	1
水 電 燃 氣 業	9	11	-	-	-	2	22.22	2
營 造 業	49	32	-	-	-	5	10.20	5
批發及零售業	9	6	-	-	-	-	-	-
住宿及餐飲業	183	204	3	1.64	3	10	5.46	10
運輸、倉儲及通信業	80	77	1	1.25	1	-	-	-
金融及保險業	3	1	-	-	-	-	-	-
不動產及租賃業	-	-	-	-	-	-	-	-
專業、科學及技術服務業	78	91	-	-	-	6	7.69	6
教 育 服 務 業	7	2	-	-	-	-	-	-
醫療保健及社會福利服務業	10	7	-	-	-	-	-	-
文化、運動及休閒服務業	78	85	-	-	-	3	3.85	3
其 他 服 務 業	125	47	-	-	-	1	0.80	1
公 共 行 政 業	-	-	-	-	-	-	-	-

說明：1.本表所列實施檢查廠次包括初、複查廠次。

2.申訴案檢查各項不合格百分率 = 檢查不合格廠次 ÷ 實施檢查廠次 × 100。

表 2-12 勞工勞動條件檢查申訴案

中華民國

行 業 別	勞 動								
	工 資 第21 28條			工作時間 第30.32.33.34條			休息休假 第35 43條		
	廠次	百分率 (%)	項數	廠次	百分率 (%)	項數	廠次	百分率 (%)	項數
總 計	199	25.58	204	130	16.71	131	81	10.41	84
農、林、漁、牧業	-	-	-	-	-	-	-	-	-
礦業及土石採取業	-	-	-	-	-	-	-	-	-
製 造 業	25	17.01	30	29	19.73	29	22	14.97	25
食品及飲料製造業	4	25.00	4	5	31.25	5	4	25.00	6
菸草製造業	-	-	-	-	-	-	-	-	-
紡 織 業	-	-	-	2	28.57	2	1	14.29	1
成衣、服飾品及其他紡織製品製造業	-	-	-	-	-	-	-	-	-
皮革、毛皮及其製品製造業	-	-	-	-	-	-	-	-	-
木竹製品製造業	-	-	-	-	-	-	-	-	-
家具及裝設品製造業	-	-	-	-	-	-	-	-	-
紙漿、紙及紙製品製造業	1	50.00	1	-	-	-	-	-	-
印刷及其輔助業	6	30.00	6	4	20.00	4	5	25.00	5
化學材料製造業	-	-	-	-	-	-	-	-	-
化學製品製造業	-	-	-	1	100.00	1	-	-	-
石油及煤製品製造業	-	-	-	-	-	-	-	-	-
橡膠製品製造業	-	-	-	-	-	-	-	-	-
塑膠製品製造業	-	-	-	-	-	-	-	-	-
非金屬礦物製品製造業	3	100.00	4	1	33.33	1	2	66.67	2
金屬基本工業	2	20.00	2	3	30.00	3	-	-	-
金屬製品製造業	2	13.33	3	2	13.33	2	1	6.67	1
機械設備製造修配業	1	16.67	1	2	33.33	2	1	16.67	1
電腦、通信及視聽電子產品製造業	-	-	-	1	14.29	1	-	-	-
電子零組件製造業	1	3.23	2	3	9.68	3	3	9.68	3
電力機械器材及設備製造修配業	4	28.57	4	2	14.29	2	2	14.29	2
運輸工具製造修配業	-	-	-	2	50.00	2	3	75.00	4
精密、光學、醫療器材及鐘錶製造業	-	-	-	-	-	-	-	-	-
其他工業製品製造業	1	25.00	3	1	25.00	1	-	-	-
水 電 燃 氣 業	1	11.11	1	3	33.33	3	-	-	-
營 造 業	8	16.33	8	3	6.12	3	2	4.08	2
批發及零售業	2	22.22	2	2	22.22	2	2	22.22	2
住宿及餐飲業	58	31.69	58	33	18.03	33	22	12.02	22
運輸、倉儲及通信業	29	36.25	29	21	26.25	21	4	5.00	4
金融及保險業	-	-	-	1	33.33	1	-	-	-
不動產及租賃業	-	-	-	-	-	-	-	-	-
專業、科學及技術服務業	32	41.03	32	14	17.95	14	12	15.38	12
教 育 服 務 業	1	14.29	1	1	14.29	1	-	-	-
醫療保健及社會福利服務業	3	30.00	3	-	-	-	4	40.00	4
文化、運動及休閒服務業	27	34.62	27	9	11.54	9	7	8.97	7
其他服務業	13	10.40	13	14	11.20	15	6	4.80	6
公 共 行 政 業	-	-	-	-	-	-	-	-	-

檢查不合格情形按行業分(續一)

九十二年

單位：廠(場)、項

基			準			法					
童 工 第44 48條			女 工 第49.50.51條			退 休 第55.56條			職業災害補償 第59條		
廠次	百分率 (%)	項數	廠次	百分率 (%)	項數	廠次	百分率 (%)	項數	廠次	百分率 (%)	項數
4	0.51	4	12	1.54	13	69	8.87	70	14	1.80	15
-	-	-	-	-	-	-	-	-	-	-	-
-	-	-	-	-	-	-	-	-	-	-	-
-	-	-	1	0.68	1	7	4.76	7	3	2.04	3
-	-	-	-	-	-	2	12.50	2	-	-	-
-	-	-	-	-	-	-	-	-	-	-	-
-	-	-	-	-	-	-	-	-	-	-	-
-	-	-	-	-	-	-	-	-	-	-	-
-	-	-	-	-	-	-	-	-	-	-	-
-	-	-	-	-	-	-	-	-	1	100.00	1
-	-	-	-	-	-	-	-	-	-	-	-
-	-	-	1	5.00	1	1	5.00	1	-	-	-
-	-	-	-	-	-	-	-	-	-	-	-
-	-	-	-	-	-	-	-	-	-	-	-
-	-	-	-	-	-	-	-	-	1	100.00	1
-	-	-	-	-	-	-	-	-	-	-	-
-	-	-	-	-	-	-	-	-	-	-	-
-	-	-	-	-	-	-	-	-	-	-	-
-	-	-	-	-	-	1	14.29	1	-	-	-
-	-	-	-	-	-	-	-	-	-	-	-
-	-	-	-	-	-	3	21.43	3	-	-	-
-	-	-	-	-	-	-	-	-	1	25.00	1
-	-	-	-	-	-	-	-	-	-	-	-
-	-	-	-	-	-	-	-	-	-	-	-
-	-	-	-	-	-	-	-	-	3	33.33	3
-	-	-	-	-	-	2	4.08	2	4	8.16	5
-	-	-	-	-	-	-	-	-	-	-	-
4	2.19	4	4	2.19	5	31	16.94	32	-	-	-
-	-	-	5	6.25	5	4	5.00	4	1	1.25	1
-	-	-	-	-	-	-	-	-	-	-	-
-	-	-	-	-	-	-	-	-	-	-	-
-	-	-	-	-	-	10	12.82	10	3	3.85	3
-	-	-	-	-	-	-	-	-	-	-	-
-	-	-	-	-	-	-	-	-	-	-	-
-	-	-	1	1.28	1	12	15.38	12	-	-	-
-	-	-	1	0.80	1	3	2.40	3	-	-	-
-	-	-	-	-	-	-	-	-	-	-	-

表 2-12 勞工勞動條件檢查申訴案

中華民國

行 業 別	勞 動 基 準 法								
	技 術 生 第64 68條			工 作 規 則 第70條			其 他 第74.80條		
	廠 次	百 分 率 (%)	項 數	廠 次	百 分 率 (%)	項 數	廠 次	百 分 率 (%)	項 數
總 計	-	-	-	38	4.88	50	-	-	-
農、林、漁、牧業	-	-	-	-	-	-	-	-	-
礦業及土石採取業	-	-	-	-	-	-	-	-	-
製 造 業	-	-	-	3	2.04	6	-	-	-
食品及飲料製造業	-	-	-	-	-	-	-	-	-
菸草製造業	-	-	-	-	-	-	-	-	-
紡 織 業	-	-	-	-	-	-	-	-	-
成衣、服飾品及其他紡織製品製造業	-	-	-	-	-	-	-	-	-
皮革、毛皮及其製品製造業	-	-	-	-	-	-	-	-	-
木竹製品製造業	-	-	-	-	-	-	-	-	-
家具及裝設品製造業	-	-	-	-	-	-	-	-	-
紙漿、紙及紙製品製造業	-	-	-	-	-	-	-	-	-
印刷及其輔助業	-	-	-	2	10.00	5	-	-	-
化學材料製造業	-	-	-	-	-	-	-	-	-
化學製品製造業	-	-	-	-	-	-	-	-	-
石油及煤製品製造業	-	-	-	-	-	-	-	-	-
橡膠製品製造業	-	-	-	-	-	-	-	-	-
塑膠製品製造業	-	-	-	-	-	-	-	-	-
非金屬礦物製品製造業	-	-	-	-	-	-	-	-	-
金屬基本工業	-	-	-	-	-	-	-	-	-
金屬製品製造業	-	-	-	-	-	-	-	-	-
機械設備製造修配業	-	-	-	-	-	-	-	-	-
電腦、通信及視聽電子產品製造業	-	-	-	-	-	-	-	-	-
電子零組件製造業	-	-	-	-	-	-	-	-	-
電力機械器材及設備製造修配業	-	-	-	1	7.14	1	-	-	-
運輸工具製造修配業	-	-	-	-	-	-	-	-	-
精密、光學、醫療器材及鐘錶製造業	-	-	-	-	-	-	-	-	-
其他工業製品製造業	-	-	-	-	-	-	-	-	-
水 電 燃 氣 業	-	-	-	-	-	-	-	-	-
營 造 業	-	-	-	-	-	-	-	-	-
批發及零售業	-	-	-	-	-	-	-	-	-
住宿及餐飲業	-	-	-	17	9.29	21	-	-	-
運輸、倉儲及通信業	-	-	-	5	6.25	6	-	-	-
金融及保險業	-	-	-	-	-	-	-	-	-
不動產及租賃業	-	-	-	-	-	-	-	-	-
專業、科學及技術服務業	-	-	-	4	5.13	6	-	-	-
教 育 服 務 業	-	-	-	-	-	-	-	-	-
醫療保健及社會福利服務業	-	-	-	-	-	-	-	-	-
文化、運動及休閒服務業	-	-	-	5	6.41	7	-	-	-
其 他 服 務 業	-	-	-	4	3.20	4	-	-	-
公 共 行 政 業	-	-	-	-	-	-	-	-	-

檢查不合格情形按行業分(續二完)

九十二年

單位：廠(場)、項

就業服務法 第42.53.56.57條			職工福利金條例 第2.3.5.細7條			勞工保險條例 第6.7.8.9.10.11.14條			勞動檢查法 第14.15.25.26.32.34條		
廠次	百分率 (%)	項數	廠次	百分率 (%)	項數	廠次	百分率 (%)	項數	廠次	百分率 (%)	項數
-	-	-	12	1.54	14	50	6.43	53	6	0.77	6
-	-	-	-	-	-	-	-	-	-	-	-
-	-	-	-	-	-	-	-	-	-	-	-
-	-	-	3	2.04	4	6	4.08	7	-	-	-
-	-	-	1	6.25	1	-	-	-	-	-	-
-	-	-	-	-	-	-	-	-	-	-	-
-	-	-	-	-	-	-	-	-	-	-	-
-	-	-	-	-	-	-	-	-	-	-	-
-	-	-	-	-	-	-	-	-	-	-	-
-	-	-	-	-	-	-	-	-	-	-	-
-	-	-	-	-	-	-	-	-	-	-	-
-	-	-	1	5.00	2	1	5.00	1	-	-	-
-	-	-	-	-	-	-	-	-	-	-	-
-	-	-	-	-	-	-	-	-	-	-	-
-	-	-	-	-	-	-	-	-	-	-	-
-	-	-	-	-	-	-	-	-	-	-	-
-	-	-	-	-	-	1	10.00	1	-	-	-
-	-	-	-	-	-	-	-	-	-	-	-
-	-	-	-	-	-	1	14.29	2	-	-	-
-	-	-	-	-	-	-	-	-	-	-	-
-	-	-	-	-	-	2	14.29	2	-	-	-
-	-	-	-	-	-	-	-	-	-	-	-
-	-	-	1	25.00	1	1	25.00	1	-	-	-
-	-	-	1	11.11	2	-	-	-	-	-	-
-	-	-	-	-	-	6	12.24	7	-	-	-
-	-	-	-	-	-	-	-	-	-	-	-
-	-	-	3	1.64	3	11	6.01	11	2	1.09	2
-	-	-	-	-	-	5	6.25	5	1	1.25	1
-	-	-	-	-	-	-	-	-	-	-	-
-	-	-	-	-	-	-	-	-	-	-	-
-	-	-	3	3.85	3	5	6.41	5	-	-	-
-	-	-	-	-	-	-	-	-	-	-	-
-	-	-	-	-	-	-	-	-	-	-	-
-	-	-	1	1.28	1	15	19.23	16	2	2.56	2
-	-	-	1	0.80	1	2	1.60	2	1	0.80	1
-	-	-	-	-	-	-	-	-	-	-	-

表 2-13 勞工勞動條件檢查申訴案

中華民國

區 域 別	實 施 檢 查 廠 次	違 反 法 令 項 數	勞					
			總 則 第5.6.7條			勞 動 契 約 第9.13.16.17.19條		
			廠 次	百 分 率 (%)	項 數	廠 次	百 分 率 (%)	項 數
總 計	778	687	8	1.03	8	34	4.37	35
台 閩 地 區	90	81	3	3.33	3	1	1.11	2
北 區	35	17	-	-	-	-	-	-
台 北 縣	8	5	-	-	-	-	-	-
宜 蘭 縣	1	-	-	-	-	-	-	-
桃 園 縣	16	7	-	-	-	-	-	-
新 竹 縣	4	2	-	-	-	-	-	-
花 蓮 縣	1	-	-	-	-	-	-	-
基 隆 市	3	2	-	-	-	-	-	-
新 竹 市	2	1	-	-	-	-	-	-
連 江 縣	-	-	-	-	-	-	-	-
中 區	46	56	2	4.35	2	-	-	-
苗 栗 縣	4	4	-	-	-	-	-	-
台 中 縣	21	27	2	9.52	2	-	-	-
彰 化 縣	10	11	-	-	-	-	-	-
南 投 縣	1	-	-	-	-	-	-	-
雲 林 縣	2	-	-	-	-	-	-	-
台 中 市	8	14	-	-	-	-	-	-
南 區	9	8	1	11.11	1	1	11.11	2
嘉 義 縣	-	-	-	-	-	-	-	-
台 南 縣	2	2	-	-	-	-	-	-
高 雄 縣	4	4	1	25.00	1	1	25.00	2
屏 東 縣	2	-	-	-	-	-	-	-
澎 湖 縣	-	-	-	-	-	-	-	-
台 東 縣	1	2	-	-	-	-	-	-
台 南 市	-	-	-	-	-	-	-	-
嘉 義 市	-	-	-	-	-	-	-	-
金 門 縣	-	-	-	-	-	-	-	-
台 北 市	516	579	5	0.97	5	33	6.40	33
高 雄 市	133	15	-	-	-	-	-	-
加 工 出 口 區	11	12	-	-	-	-	-	-
科 學 工 業 園 區	1	-	-	-	-	-	-	-
南 部 科 學 工 業 園 區	27	-	-	-	-	-	-	-

說明：申訴案檢查各項不合格百分率 = 檢查不合格廠次 ÷ 實施檢查廠次 × 100。

檢查不合格情形按區域分

九十二年

單位：廠(場)、項

動			基			準			法		
工資 第21 28條			工作時間 第30.32.33.34條			休息休假 第35 43條			童工 第44 48條		
廠次	百分率 (%)	項數	廠次	百分率 (%)	項數	廠次	百分率 (%)	項數	廠次	百分率 (%)	項數
199	25.58	204	130	16.71	131	81	10.41	84	4	0.51	4
18	20.00	20	20	22.22	20	20	22.22	22	-	-	-
3	8.57	3	7	20.00	7	5	14.29	5	-	-	-
1	12.50	1	2	25.00	2	2	25.00	2	-	-	-
-	-	-	-	-	-	-	-	-	-	-	-
1	6.25	1	3	18.75	3	1	6.25	1	-	-	-
-	-	-	1	25.00	1	1	25.00	1	-	-	-
-	-	-	-	-	-	-	-	-	-	-	-
1	33.33	1	1	33.33	1	-	-	-	-	-	-
-	-	-	-	-	-	1	50.00	1	-	-	-
-	-	-	-	-	-	-	-	-	-	-	-
15	32.61	17	13	28.26	13	15	32.61	17	-	-	-
-	-	-	2	50.00	2	-	-	-	-	-	-
6	28.57	8	6	28.57	6	5	23.81	7	-	-	-
3	30.00	3	2	20.00	2	5	50.00	5	-	-	-
-	-	-	-	-	-	-	-	-	-	-	-
-	-	-	-	-	-	-	-	-	-	-	-
6	75.00	6	3	37.50	3	5	62.50	5	-	-	-
-	-	-	-	-	-	-	-	-	-	-	-
-	-	-	-	-	-	-	-	-	-	-	-
-	-	-	-	-	-	-	-	-	-	-	-
-	-	-	-	-	-	-	-	-	-	-	-
-	-	-	-	-	-	-	-	-	-	-	-
-	-	-	-	-	-	-	-	-	-	-	-
-	-	-	-	-	-	-	-	-	-	-	-
-	-	-	-	-	-	-	-	-	-	-	-
-	-	-	-	-	-	-	-	-	-	-	-
172	33.33	172	103	19.96	104	56	10.85	57	4	0.78	4
7	5.26	7	4	3.01	4	2	1.50	2	-	-	-
2	18.18	5	3	27.27	3	3	27.27	3	-	-	-
-	-	-	-	-	-	-	-	-	-	-	-
-	-	-	-	-	-	-	-	-	-	-	-

表 2-13 勞工勞動條件檢查申訴案

中華民國

區 域 別	勞 動								
	女 工 第49.50.51條			退 休 第55.56條			職業災害補償 第59條		
	廠 次	百分率 (%)	項 數	廠 次	百分率 (%)	項 數	廠 次	百分率 (%)	項 數
總 計	12	1.54	13	69	8.87	70	14	1.80	15
台 閩 地 區	-	-	-	2	2.22	2	6	6.67	6
北 區	-	-	-	-	-	-	-	-	-
台 北 縣	-	-	-	-	-	-	-	-	-
宜 蘭 縣	-	-	-	-	-	-	-	-	-
桃 園 縣	-	-	-	-	-	-	-	-	-
新 竹 縣	-	-	-	-	-	-	-	-	-
花 蓮 縣	-	-	-	-	-	-	-	-	-
基 隆 市	-	-	-	-	-	-	-	-	-
新 竹 市	-	-	-	-	-	-	-	-	-
連 江 縣	-	-	-	-	-	-	-	-	-
中 區	-	-	-	2	4.35	2	3	6.52	3
苗 栗 縣	-	-	-	-	-	-	-	-	-
台 中 縣	-	-	-	2	9.52	2	2	9.52	2
彰 化 縣	-	-	-	-	-	-	1	10.00	1
南 投 縣	-	-	-	-	-	-	-	-	-
雲 林 縣	-	-	-	-	-	-	-	-	-
台 中 市	-	-	-	-	-	-	-	-	-
南 區	-	-	-	-	-	-	3	33.33	3
嘉 義 縣	-	-	-	-	-	-	-	-	-
台 南 縣	-	-	-	-	-	-	2	100.00	2
高 雄 縣	-	-	-	-	-	-	1	25.00	1
屏 東 縣	-	-	-	-	-	-	-	-	-
澎 湖 縣	-	-	-	-	-	-	-	-	-
台 東 縣	-	-	-	-	-	-	-	-	-
台 南 市	-	-	-	-	-	-	-	-	-
嘉 義 市	-	-	-	-	-	-	-	-	-
金 門 縣	-	-	-	-	-	-	-	-	-
台 北 市	12	2.33	13	66	12.79	67	8	1.55	9
高 雄 市	-	-	-	1	0.75	1	-	-	-
加 工 出 口 區	-	-	-	-	-	-	-	-	-
科 學 工 業 園 區	-	-	-	-	-	-	-	-	-
南 部 科 學 工 業 園 區	-	-	-	-	-	-	-	-	-

表 2-13 勞工勞動條件檢查申訴案檢查不合格情形按區域分(續二完)

		中華民國九十二年						單位：廠(場)、項		
區 域 別		職工福利金條例			勞工保險條例			勞 動 檢 查 法		
		第2.3.5.細7條			第6.7.8.9.10.11.14條			第14.15.25.26.32.34條		
		廠次	百分率 (%)	項數	廠次	百分率 (%)	項數	廠次	百分率 (%)	項數
總	計	12	1.54	14	50	6.43	53	6	0.77	6
台	閩 地 區	1	1.11	2	3	3.33	4	-	-	-
	北 區	-	-	-	2	5.71	2	-	-	-
	台 北 縣	-	-	-	-	-	-	-	-	-
	宜 蘭 縣	-	-	-	-	-	-	-	-	-
	桃 園 縣	-	-	-	2	12.50	2	-	-	-
	新 竹 縣	-	-	-	-	-	-	-	-	-
	花 蓮 縣	-	-	-	-	-	-	-	-	-
	基 隆 市	-	-	-	-	-	-	-	-	-
	新 竹 市	-	-	-	-	-	-	-	-	-
	連 江 縣	-	-	-	-	-	-	-	-	-
	中 區	-	-	-	1	2.17	2	-	-	-
	苗 栗 縣	-	-	-	1	25.00	2	-	-	-
	台 中 縣	-	-	-	-	-	-	-	-	-
	彰 化 縣	-	-	-	-	-	-	-	-	-
	南 投 縣	-	-	-	-	-	-	-	-	-
	雲 林 縣	-	-	-	-	-	-	-	-	-
	台 中 市	-	-	-	-	-	-	-	-	-
	南 區	1	11.11	2	-	-	-	-	-	-
	嘉 義 縣	-	-	-	-	-	-	-	-	-
	台 南 縣	-	-	-	-	-	-	-	-	-
	高 雄 縣	-	-	-	-	-	-	-	-	-
	屏 東 縣	-	-	-	-	-	-	-	-	-
	澎 湖 縣	-	-	-	-	-	-	-	-	-
	台 東 縣	1	100.00	2	-	-	-	-	-	-
	台 南 市	-	-	-	-	-	-	-	-	-
	嘉 義 市	-	-	-	-	-	-	-	-	-
	金 門 縣	-	-	-	-	-	-	-	-	-
台	北 市	10	1.94	11	47	9.11	49	6	1.16	6
高	雄 市	-	-	-	-	-	-	-	-	-
加	工 出 口 區	1	9.09	1	-	-	-	-	-	-
科	學 工 業 園 區	-	-	-	-	-	-	-	-	-
南	部 科 學 工 業 園 區	-	-	-	-	-	-	-	-	-

表 2-14 勞工分業安全衛生檢查次數

中華民國九十二年

單位：廠次

行 業 別	總受檢 廠 次	初 查		複 查		
		廠 次	初查比率(%)	廠 次	複查比率(%)	複查率
總 計	86,774	34,475	39.73	52,299	60.27	151.70
農、林、漁、牧業	17	10	58.82	7	41.18	70.00
礦業及土石採取業	4	2	50.00	2	50.00	100.00
製 造 業	19,358	10,762	55.59	8,596	44.41	79.87
食品及飲料製造業	454	251	55.29	203	44.71	80.88
菸草製造業	74	59	79.73	15	20.27	25.42
紡 織 業	1,154	719	62.31	435	37.69	60.50
成衣、服飾品及其他紡織製品製造業	245	176	71.84	69	28.16	39.20
皮革、毛皮及其製品製造業	88	58	65.91	30	34.09	51.72
木竹製品製造業	51	36	70.59	15	29.41	41.67
家具及裝設品製造業	206	111	53.88	95	46.12	85.59
紙漿、紙及紙製品製造業	390	229	58.72	161	41.28	70.31
印刷及其輔助業	137	77	56.20	60	43.80	77.92
化學材料製造業	3,443	1,799	52.25	1,644	47.75	91.38
化學製品製造業	2,178	1,166	53.54	1,012	46.46	86.79
石油及煤製品製造業	460	243	52.83	217	47.17	89.30
橡膠製品製造業	193	87	45.08	106	54.92	121.84
塑膠製品製造業	1,074	556	51.77	518	48.23	93.17
非金屬礦物製品製造業	564	363	64.36	201	35.64	55.37
金屬基本工業	717	440	61.37	277	38.63	62.95
金屬製品製造業	2,415	1,318	54.58	1,097	45.42	83.23
機械設備製造修配業	820	555	67.68	265	32.32	47.75
電腦、通信及視聽電子產品製造業	1,057	491	46.45	566	53.55	115.27
電子零組件製造業	1,465	603	41.16	862	58.84	142.95
電力機械器材及設備製造修配業	695	508	73.09	187	26.91	36.81
運輸工具製造修配業	703	388	55.19	315	44.81	81.19
精密、光學、醫療器材及鐘錶製造業	221	118	53.39	103	46.61	87.29
其他工業製品製造業	554	411	74.19	143	25.81	34.79
水 電 燃 氣 業	2,308	699	30.29	1,609	69.71	230.19
營 造 業	46,561	17,604	37.81	28,957	62.19	164.49
批發及零售業	1,542	775	50.26	767	49.74	98.97
住宿及餐飲業	2,690	640	23.79	2,050	76.21	320.31
運輸、倉儲及通信業	5,011	684	13.65	4,327	86.35	632.60
金融及保險業	481	19	3.95	462	96.05	2,431.58
不動產及租賃業	660	479	72.58	181	27.42	37.79
專業、科學及技術服務業	276	28	10.14	248	89.86	885.71
教育服務業	232	132	56.90	100	43.10	75.76
醫療保健及社會福利服務業	2,247	1,089	48.46	1,158	51.54	106.34
文化、運動及休閒服務業	947	29	3.06	918	96.94	3,165.52
其他服務業	3,849	1,152	29.93	2,697	70.07	234.11
公共行政業	146	58	39.73	88	60.27	151.72
重大職業災害檢查	445	313	70.34	132	29.66	42.17

說明：1.初查比率 = 初查廠次÷總受檢廠次×100。

2.複查比率 = 複查廠次÷總受檢廠次×100。

3.複查率 = 複查廠次÷初查廠次×100。

表 2-15 勞工安全衛生檢查初

中華民國

行 業 別	實 施 檢 查 廠 次	違 反 法 令 項 數	安 全					
			安全衛生法 第五 條 計			一般機械安全設備不良 (勞工安全衛生設施規則 第41 - 57條)		
			廠 次	%	項 數	廠 次	%	項 數
總 計	34,475	69,182	17,081	49.55	33,031	1,530	4.44	2,820
農、林、漁、牧業	10	26	8	80.00	10	1	10.00	1
礦業及土石採取業	2	4	2	100.00	4	-	-	-
製 造 業	10,762	18,919	3,998	37.15	9,669	1,331	12.37	2,612
食品及飲料製造業	251	722	158	62.95	325	32	12.75	56
菸草製造業	59	24	4	6.78	13	2	3.39	5
紡 織 業	719	1,343	295	41.03	648	104	14.46	197
成衣、服飾品及其他紡織製品製造業	176	220	56	31.82	106	15	8.52	30
皮革、毛皮及其製品製造業	58	133	25	43.10	60	4	6.90	5
木竹製品製造業	36	131	21	58.33	45	4	11.11	6
家具及裝設品製造業	111	294	37	33.33	118	18	16.22	22
紙漿、紙及紙製品製造業	229	463	114	49.78	249	41	17.90	76
印刷及其輔助業	77	191	42	54.55	66	9	11.69	13
化學材料製造業	1,799	2,574	553	30.74	1,555	159	8.84	338
化學製品製造業	1,166	1,777	352	30.19	899	135	11.58	305
石油及煤製品製造業	243	167	60	24.69	102	12	4.94	27
橡膠製品製造業	87	138	35	40.23	66	17	19.54	24
塑膠製品製造業	556	1,277	249	44.78	627	108	19.42	183
非金屬礦物製品製造業	363	435	102	28.10	221	25	6.89	38
金屬基本工業	440	959	220	50.00	495	63	14.32	111
金屬製品製造業	1,318	3,538	688	52.20	1,749	255	19.35	485
機械設備製造修配業	555	1,057	276	49.73	548	75	13.51	122
電腦、通信及視聽電子產品製造業	491	950	160	32.59	499	80	16.29	196
電子零組件製造業	603	1,211	262	43.45	621	79	13.10	192
電力機械器材及設備製造修配業	508	469	87	17.13	264	41	8.07	93
運輸工具製造修配業	388	586	125	32.22	282	40	10.31	69
精密、光學、醫療器材及鐘錶製造業	118	141	43	36.44	69	7	5.93	11
其他工業製品製造業	411	119	34	8.27	42	6	1.46	8
水 電 燃 氣 業	699	997	260	37.20	530	22	3.15	22
營 造 業	17,604	42,167	9,954	56.54	18,781	84	0.48	87
批發及零售業	775	1,247	350	45.16	750	14	1.81	14
住宿及餐飲業	640	792	326	50.94	400	10	1.56	10
運輸、倉儲及通信業	684	802	294	42.98	433	10	1.46	11
金融及保險業	19	130	1	5.26	22	1	5.26	5
不動產及租賃業	479	465	360	75.16	377	1	0.21	1
專業、科學及技術服務業	28	93	12	42.86	32	3	10.71	3
教育服務業	132	179	69	52.27	113	4	3.03	4
醫療保健及社會福利服務業	1,089	1,351	680	62.44	944	25	2.30	25
文化、運動及休閒服務業	29	69	5	17.24	7	1	3.45	1
其他服務業	1,152	1,316	587	50.95	769	13	1.13	13
公共行政業	58	139	42	72.41	50	3	5.17	4
重大職業災害檢查	313	486	133	42.49	140	7	2.24	7

說明：1.初複查有跨越年度情形者，對初查之統計基準，以檢查事業單位前三年內未受檢查為初查，曾受檢查為複查。

2.對前項初複查統計，事業單位名稱變更登記者應重新計算，若僅業主變更則仍然維持。

3.初查不合格百分率(%) = 初查不合格廠次 ÷ 實施檢查廠次 × 100。

查不合格情形按行業分

九十二年

單位：廠(場)、項

衛 生 法 第 5 條											
工作機械，木材加工機械安全設備不良(勞工安全衛生設施規則第58 - 68條)			衝壓機械及剪斷機械安全設備不良(勞工安全衛生設施規則第69 - 72條)			離心機械、粉碎機、混合機、滾輾機等安全設備不良(勞工安全衛生設施規則第73 - 86條)			特殊危險機具安全設備不良(勞工安全衛生設施規則第87 - 113條)		
廠次	%	項數	廠次	%	項數	廠次	%	項數	廠次	%	項數
485	1.41	1,056	112	0.32	235	119	0.35	180	2,334	6.77	2,911
-	-	-	-	-	-	-	-	-	2	20.00	2
-	-	-	-	-	-	-	-	-	-	-	-
445	4.13	1,016	112	1.04	235	97	0.90	158	698	6.49	960
8	3.19	18	1	0.40	2	1	0.40	1	26	10.36	46
1	1.69	2	-	-	-	1	1.69	2	-	-	-
34	4.73	75	9	1.25	21	9	1.25	15	35	4.87	42
5	2.84	11	2	1.14	4	1	0.57	1	8	4.55	8
-	-	-	-	-	-	1	1.72	2	5	8.62	5
-	-	-	-	-	-	-	-	-	6	16.67	8
-	-	-	-	-	-	2	1.80	2	22	19.82	35
13	5.68	27	2	0.87	4	6	2.62	7	18	7.86	23
1	1.30	2	-	-	-	-	-	-	11	14.29	16
62	3.45	145	13	0.72	30	9	0.50	18	79	4.39	95
61	5.23	141	15	1.29	35	10	0.86	18	31	2.66	38
5	2.06	11	2	0.82	4	-	-	-	5	2.06	5
2	2.30	4	1	1.15	1	1	1.15	2	5	5.75	7
29	5.22	62	5	0.90	11	12	2.16	16	63	11.33	96
4	1.10	9	-	-	-	3	0.83	3	21	5.79	30
15	3.41	35	6	1.36	11	4	0.91	5	54	12.27	75
77	5.84	178	22	1.67	43	17	1.29	31	165	12.52	233
16	2.88	36	7	1.26	12	4	0.72	6	75	13.51	99
42	8.55	98	10	2.04	23	6	1.22	12	3	0.61	3
40	6.63	93	9	1.49	19	4	0.66	9	14	2.32	18
18	3.54	42	4	0.79	9	1	0.20	2	13	2.56	19
10	2.58	23	4	1.03	6	2	0.52	3	33	8.51	52
2	1.69	4	-	-	-	2	1.69	2	2	1.69	2
-	-	-	-	-	-	1	0.24	1	4	0.97	5
2	0.29	2	-	-	-	-	-	-	5	0.72	5
10	0.06	10	-	-	-	-	-	-	1,144	6.50	1,396
5	0.65	5	-	-	-	14	1.81	14	4	0.52	4
2	0.31	2	-	-	-	1	0.16	1	13	2.03	15
2	0.29	2	-	-	-	-	-	-	130	19.01	134
5	26.32	5	-	-	-	-	-	-	-	-	-
-	-	-	-	-	-	-	-	-	192	40.08	230
2	7.14	2	-	-	-	-	-	-	-	-	-
3	2.27	3	-	-	-	1	0.76	1	9	6.82	9
6	0.55	6	-	-	-	6	0.55	6	37	3.40	37
1	3.45	1	-	-	-	-	-	-	-	-	-
-	-	-	-	-	-	-	-	-	95	8.25	112
1	1.72	1	-	-	-	-	-	-	2	3.45	2
1	0.32	1	-	-	-	-	-	-	3	0.96	5

表 2-15 勞工安全衛生檢查初

中華民國

行 業 別	安			全					
	鍋爐、壓力容器(蒸氣類) 安全設備不良(鍋爐及壓力 容器安全規則、製造設施標 準)			起重升降機具安全設備不良 (起重升降機具安全規則)			高壓氣體容器及設備安全設 備不良(高壓氣體勞工安全 規則及有關規定)		
	廠 次	%	項 數	廠 次	%	項 數	廠 次	%	項 數
總 計	199	0.58	264	368	1.07	475	277	0.80	447
農、林、漁、牧業	2	20.00	2	-	-	-	-	-	-
礦業及土石採取業	-	-	-	-	-	-	-	-	-
製 造 業	140	1.30	204	37	0.34	39	111	1.03	163
食品及飲料製造業	18	7.17	33	1	0.40	1	2	0.80	2
菸草製造業	-	-	-	-	-	-	-	-	-
紡 織 業	20	2.78	36	1	0.14	1	3	0.42	8
成衣、服飾品及其他紡織製品製造業	5	2.84	8	1	0.57	1	-	-	-
皮革、毛皮及其製品製造業	5	8.62	8	-	-	-	1	1.72	1
木竹製品製造業	1	2.78	2	-	-	-	-	-	-
家具及裝設品製造業	1	0.90	1	-	-	-	7	6.31	13
紙漿、紙及紙製品製造業	8	3.49	13	-	-	-	-	-	-
印刷及其輔助業	-	-	-	-	-	-	3	3.90	5
化學材料製造業	28	1.56	35	3	0.17	4	16	0.89	20
化學製品製造業	14	1.20	16	1	0.09	1	1	0.09	1
石油及煤製品製造業	1	0.41	2	-	-	-	11	4.53	11
橡膠製品製造業	1	1.15	3	-	-	-	-	-	-
塑膠製品製造業	12	2.16	15	-	-	-	6	1.08	12
非金屬礦物製品製造業	1	0.28	1	4	1.10	4	1	0.28	4
金屬基本工業	2	0.45	2	3	0.68	3	8	1.82	14
金屬製品製造業	4	0.30	5	7	0.53	8	27	2.05	37
機械設備製造修配業	1	0.18	1	13	2.34	13	2	0.36	2
電腦、通信及視聽電子產品製造業	-	-	-	-	-	-	2	0.41	2
電子零組件製造業	13	2.16	18	1	0.17	1	12	1.99	18
電力機械器材及設備製造修配業	1	0.20	1	1	0.20	1	1	0.20	1
運輸工具製造修配業	2	0.52	2	1	0.26	1	7	1.80	10
精密、光學、醫療器材及鐘錶製造業	1	0.85	1	-	-	-	1	0.85	2
其他工業製品製造業	1	0.24	1	-	-	-	-	-	-
水 電 燃 氣 業	11	1.57	11	5	0.72	5	109	15.59	205
營 造 業	-	-	-	176	1.00	274	2	0.01	8
批發及零售業	-	-	-	2	0.26	2	4	0.52	4
住宿及餐飲業	2	0.31	2	3	0.47	4	8	1.25	10
運輸、倉儲及通信業	9	1.32	9	19	2.78	20	9	1.32	15
金融及保險業	-	-	-	-	-	-	-	-	-
不動產及租賃業	-	-	-	61	12.73	61	-	-	-
專業、科學及技術服務業	1	3.57	1	-	-	-	5	17.86	5
教育服務業	4	3.03	5	1	0.76	1	5	3.79	5
醫療保健及社會福利服務業	25	2.30	25	32	2.94	32	21	1.93	26
文化、運動及休閒服務業	-	-	-	-	-	-	-	-	-
其他服務業	4	0.35	4	27	2.34	28	3	0.26	6
公共行政業	1	1.72	1	2	3.45	2	-	-	-
重大職業災害檢查	-	-	-	3	0.96	7	-	-	-

查不合格情形按行業分(續一)

九十二年

單位：廠(場)、項

衛 生 法 第 5 條											
危險場所爆炸、火災、腐蝕防止安全設備不良(勞工安全衛生設施規則第168 - 223條)			墜落災害防止安全設施不良(勞工安全衛生設施規則第224 - 238條)			施工架安全不良(營造安全衛生設施標準第24 - 46條)			檔土支撐不良(營造安全衛生設施標準第55 - 63條)		
廠次	%	項數	廠次	%	項數	廠次	%	項數	廠次	%	項數
285	0.83	356	5,515	16.00	6,484	1,085	3.15	1,295	204	0.59	228
-	-	-	-	-	-	-	-	-	-	-	-
1	50.00	1	-	-	-	-	-	-	-	-	-
177	1.64	219	358	3.33	536	8	0.07	9	1	0.01	1
8	3.19	8	13	5.18	16	-	-	-	-	-	-
-	-	-	-	-	-	-	-	-	-	-	-
4	0.56	6	21	2.92	38	-	-	-	-	-	-
-	-	-	5	2.84	8	-	-	-	-	-	-
3	5.17	4	2	3.45	3	-	-	-	-	-	-
-	-	-	1	2.78	1	-	-	-	-	-	-
2	1.80	2	4	3.60	4	-	-	-	-	-	-
3	1.31	3	6	2.62	9	-	-	-	-	-	-
6	7.79	6	1	1.30	1	-	-	-	-	-	-
55	3.06	78	42	2.33	74	-	-	-	-	-	-
18	1.54	20	27	2.32	50	-	-	-	-	-	-
1	0.41	1	3	1.23	5	-	-	-	-	-	-
1	1.15	1	1	1.15	1	-	-	-	-	-	-
19	3.42	25	28	5.04	45	-	-	-	-	-	-
5	1.38	6	20	5.51	22	-	-	-	1	0.28	1
9	2.05	9	22	5.00	29	3	0.68	3	-	-	-
20	1.52	24	92	6.98	123	5	0.38	6	-	-	-
11	1.98	13	19	3.42	24	-	-	-	-	-	-
1	0.20	1	10	2.04	23	-	-	-	-	-	-
6	1.00	7	10	1.66	20	-	-	-	-	-	-
1	0.20	1	13	2.56	19	-	-	-	-	-	-
1	0.26	1	11	2.84	13	-	-	-	-	-	-
2	1.69	2	1	0.85	2	-	-	-	-	-	-
1	0.24	1	6	1.46	6	-	-	-	-	-	-
33	4.72	39	13	1.86	13	-	-	-	-	-	-
20	0.11	21	4,788	27.20	5,577	1,060	6.02	1,269	202	1.15	226
29	3.74	41	2	0.26	2	-	-	-	-	-	-
4	0.63	5	5	0.78	5	-	-	-	-	-	-
4	0.58	4	43	6.29	45	1	0.15	1	-	-	-
-	-	-	-	-	-	-	-	-	-	-	-
-	-	-	70	14.61	70	-	-	-	-	-	-
-	-	-	-	-	-	-	-	-	-	-	-
4	3.03	9	-	-	-	-	-	-	-	-	-
9	0.83	13	25	2.30	25	-	-	-	-	-	-
-	-	-	-	-	-	-	-	-	-	-	-
2	0.17	2	175	15.19	175	6	0.52	6	1	0.09	1
1	1.72	1	2	3.45	2	-	-	-	-	-	-
1	0.32	1	34	10.86	34	10	3.19	10	-	-	-

表 2-15 勞工安全衛生檢查初

中華民國

行 業 別	安			全			全		
	模板支撐不良 (營造安全衛生設施標準 第116 - 132條)			電氣設備安全設施不良 (勞工安全衛生設施規則 第239 - 276條)			勞工身體防護不良 (勞工安全衛生設施規則 第277 - 291條)		
	廠 次	%	項 數	廠 次	%	項 數	廠 次	%	項 數
總 計	485	1.41	542	5,700	16.53	8,708	3,061	8.88	3,633
農、林、漁、牧業	-	-	-	3	30.00	3	-	-	-
礦業及土石採取業	-	-	-	1	50.00	1	-	-	-
製 造 業	-	-	-	1,185	11.01	2,373	150	1.39	173
食品及飲料製造業	-	-	-	45	17.93	69	7	2.79	7
菸草製造業	-	-	-	2	3.39	4	-	-	-
紡 織 業	-	-	-	89	12.38	156	8	1.11	9
成衣、服飾品及其他紡織製品製造業	-	-	-	22	12.50	33	1	0.57	1
皮革、毛皮及其製品製造業	-	-	-	10	17.24	20	-	-	-
木竹製品製造業	-	-	-	7	19.44	10	1	2.78	1
家具及裝設品製造業	-	-	-	7	6.31	11	1	0.90	1
紙漿、紙及紙製品製造業	-	-	-	31	13.54	59	2	0.87	2
印刷及其輔助業	-	-	-	7	9.09	10	-	-	-
化學材料製造業	-	-	-	162	9.01	594	10	0.56	13
化學製品製造業	-	-	-	112	9.61	218	5	0.43	5
石油及煤製品製造業	-	-	-	17	7.00	25	2	0.82	2
橡膠製品製造業	-	-	-	11	12.64	14	1	1.15	1
塑膠製品製造業	-	-	-	45	8.09	87	9	1.62	14
非金屬礦物製品製造業	-	-	-	29	7.99	47	9	2.48	11
金屬基本工業	-	-	-	57	12.95	85	24	5.45	30
金屬製品製造業	-	-	-	217	16.46	378	32	2.43	34
機械設備製造修配業	-	-	-	99	17.84	145	17	3.06	20
電腦、通信及視聽電子產品製造業	-	-	-	56	11.41	120	-	-	-
電子零組件製造業	-	-	-	70	11.61	133	10	1.66	11
電力機械器材及設備製造修配業	-	-	-	28	5.51	59	7	1.38	7
運輸工具製造修配業	-	-	-	35	9.02	63	2	0.52	2
精密、光學、醫療器材及鐘錶製造業	-	-	-	18	15.25	19	2	1.69	2
其他工業製品製造業	-	-	-	9	2.19	14	-	-	-
水電燃氣業	3	0.43	3	95	13.59	120	6	0.86	6
營 造 業	481	2.73	538	3,642	20.69	5,260	2,583	14.67	3,130
批發及零售業	-	-	-	160	20.65	236	-	-	-
住宿及餐飲業	-	-	-	190	29.69	195	2	0.31	2
運輸、倉儲及通信業	-	-	-	46	6.73	59	20	2.92	20
金融及保險業	-	-	-	2	10.53	6	-	-	-
不動產及租賃業	-	-	-	9	1.88	9	-	-	-
專業、科學及技術服務業	-	-	-	10	35.71	11	-	-	-
教育服務業	-	-	-	49	37.12	61	-	-	-
醫療保健及社會福利服務業	-	-	-	158	14.51	180	234	21.49	234
文化、運動及休閒服務業	-	-	-	2	6.90	2	-	-	-
其他服務業	1	0.09	1	105	9.11	143	43	3.73	45
公共行政業	-	-	-	18	31.03	22	-	-	-
重大職業災害檢查	-	-	-	25	7.99	27	23	7.35	23

查不合格情形按行業分(續二)

九十二年

單位：廠(場)、項

衛 生 法 第 5 條											
有害作業環境設施不良 (勞工安全衛生設施規則 第292、298條)			危害物及有害物之處理 (勞工安全衛生設施規則 第293條 - 297條、299條)			噪音處理及防止 (勞工安全衛生設施規則 第300條)			振動 (勞工安全衛生設施規則 第301條)		
廠 次	%	項 數	廠 次	%	項 數	廠 次	%	項 數	廠 次	%	項 數
80	0.23	91	-	-	-	131	0.38	132	23	0.07	24
-	-	-	-	-	-	-	-	-	-	-	-
-	-	-	-	-	-	-	-	-	-	-	-
2	0.02	2	-	-	-	22	0.20	23	16	0.15	17
1	0.40	1	-	-	-	-	-	-	-	-	-
-	-	-	-	-	-	-	-	-	-	-	-
-	-	-	-	-	-	-	-	-	3	0.42	3
-	-	-	-	-	-	-	-	-	-	-	-
-	-	-	-	-	-	-	-	-	1	2.78	1
-	-	-	-	-	-	-	-	-	-	-	-
-	-	-	-	-	-	-	-	-	-	-	-
-	-	-	-	-	-	-	-	-	3	0.17	3
-	-	-	-	-	-	-	-	-	-	-	-
-	-	-	-	-	-	-	-	-	-	-	-
-	-	-	-	-	-	1	0.18	1	-	-	-
-	-	-	-	-	-	-	-	-	1	0.28	1
-	-	-	-	-	-	-	-	-	2	0.45	2
-	-	-	-	-	-	3	0.23	4	5	0.38	6
-	-	-	-	-	-	1	0.18	1	-	-	-
-	-	-	-	-	-	3	0.61	3	-	-	-
1	0.17	1	-	-	-	8	1.33	8	-	-	-
-	-	-	-	-	-	-	-	-	1	0.20	1
-	-	-	-	-	-	-	-	-	-	-	-
-	-	-	-	-	-	4	3.39	4	-	-	-
-	-	-	-	-	-	2	0.49	2	-	-	-
-	-	-	-	-	-	-	-	-	-	-	-
16	0.09	16	-	-	-	11	0.06	11	1	0.01	1
-	-	-	-	-	-	-	-	-	-	-	-
-	-	-	-	-	-	1	0.16	1	-	-	-
-	-	-	-	-	-	-	-	-	2	0.29	2
-	-	-	-	-	-	-	-	-	-	-	-
-	-	-	-	-	-	-	-	-	-	-	-
-	-	-	-	-	-	-	-	-	-	-	-
56	5.14	56	-	-	-	62	5.69	62	3	0.28	3
-	-	-	-	-	-	-	-	-	-	-	-
5	0.43	16	-	-	-	35	3.04	35	1	0.09	1
-	-	-	-	-	-	-	-	-	-	-	-
1	0.32	1	-	-	-	-	-	-	-	-	-

表 2-15 勞工安全衛生檢查初

中華民國

行 業 別	安						全			
	溫度及濕度 (勞工安全衛生設施規則 第303 - 308條)			通風及換氣設施 (勞工安全衛生設施規則 第309 - 312條)			其他防止危害設備(勞工安全衛生 設施規則第114-164,302,315-317條 等有關設備規定)			
	廠 次	%	項 數	廠 次	%	項 數	廠 次	%	項 數	
總 計	-	-	-	23	0.07	24	264	0.77	311	
農、林、漁、牧業	-	-	-	-	-	-	-	-	-	
礦業及土石採取業	-	-	-	-	-	-	-	-	-	
製 造 業	-	-	-	-	-	-	171	1.59	217	
食品及飲料製造業	-	-	-	-	-	-	22	8.76	26	
菸草製造業	-	-	-	-	-	-	-	-	-	
紡 織 業	-	-	-	-	-	-	14	1.95	19	
成衣、服飾品及其他紡織製品製造業	-	-	-	-	-	-	1	0.57	1	
皮革、毛皮及其製品製造業	-	-	-	-	-	-	4	6.90	5	
木竹製品製造業	-	-	-	-	-	-	2	5.56	2	
家具及裝設品製造業	-	-	-	-	-	-	5	4.50	6	
紙漿、紙及紙製品製造業	-	-	-	-	-	-	6	2.62	6	
印刷及其輔助業	-	-	-	-	-	-	6	7.79	6	
化學材料製造業	-	-	-	-	-	-	22	1.22	41	
化學製品製造業	-	-	-	-	-	-	8	0.69	8	
石油及煤製品製造業	-	-	-	-	-	-	-	-	-	
橡膠製品製造業	-	-	-	-	-	-	2	2.30	2	
塑膠製品製造業	-	-	-	-	-	-	16	2.88	20	
非金屬礦物製品製造業	-	-	-	-	-	-	11	3.03	11	
金屬基本工業	-	-	-	-	-	-	10	2.27	14	
金屬製品製造業	-	-	-	-	-	-	22	1.67	29	
機械設備製造修配業	-	-	-	-	-	-	3	0.54	3	
電腦、通信及視聽電子產品製造業	-	-	-	-	-	-	1	0.20	1	
電子零組件製造業	-	-	-	-	-	-	8	1.33	8	
電力機械器材及設備製造修配業	-	-	-	-	-	-	2	0.39	2	
運輸工具製造修配業	-	-	-	-	-	-	3	0.77	4	
精密、光學、醫療器材及鐘錶製造業	-	-	-	-	-	-	2	1.69	2	
其他工業製品製造業	-	-	-	-	-	-	1	0.24	1	
水電燃氣業	-	-	-	-	-	-	4	0.57	4	
營 造 業	-	-	-	21	0.12	21	14	0.08	14	
批發及零售業	-	-	-	-	-	-	-	-	-	
住宿及餐飲業	-	-	-	-	-	-	-	-	-	
運輸、倉儲及通信業	-	-	-	-	-	-	-	-	-	
金融及保險業	-	-	-	-	-	-	-	-	-	
不動產及租賃業	-	-	-	-	-	-	1	0.21	1	
專業、科學及技術服務業	-	-	-	-	-	-	-	-	-	
教育服務業	-	-	-	-	-	-	-	-	-	
醫療保健及社會福利服務業	-	-	-	-	-	-	70	6.43	70	
文化、運動及休閒服務業	-	-	-	-	-	-	-	-	-	
其他服務業	-	-	-	1	0.09	2	2	0.17	3	
公共行政業	-	-	-	-	-	-	-	-	-	
重大職業災害檢查	-	-	-	1	0.32	1	2	0.64	2	

查不合格情形按行業分(續三)

九十二年

單位：廠(場)、項

衛 生 法 第 5 條											
工作場所及通道不良 (勞工安全衛生設施規則 第21 - 40條)			採光照明 (勞工安全衛生設施規則 第313 - 314條)			盥洗設備及廁所 (勞工安全衛生設施規則 第318 - 319條)			飲用水 (勞工安全衛生設施規則 第320條)		
廠 次	%	項 數	廠 次	%	項 數	廠 次	%	項 數	廠 次	%	項 數
266	0.77	311	25	0.07	32	-	-	-	-	-	-
-	-	-	-	-	-	-	-	-	-	-	-
-	-	-	-	-	-	-	-	-	-	-	-
97	0.90	104	2	0.02	2	-	-	-	-	-	-
5	1.99	6	-	-	-	-	-	-	-	-	-
-	-	-	-	-	-	-	-	-	-	-	-
3	0.42	3	-	-	-	-	-	-	-	-	-
-	-	-	-	-	-	-	-	-	-	-	-
2	3.45	2	-	-	-	-	-	-	-	-	-
-	-	-	-	-	-	-	-	-	-	-	-
1	0.90	1	-	-	-	-	-	-	-	-	-
4	1.75	4	-	-	-	-	-	-	-	-	-
-	-	-	-	-	-	-	-	-	-	-	-
8	0.44	10	-	-	-	-	-	-	-	-	-
7	0.60	7	-	-	-	-	-	-	-	-	-
-	-	-	-	-	-	-	-	-	-	-	-
-	-	-	-	-	-	-	-	-	-	-	-
4	0.72	5	-	-	-	-	-	-	-	-	-
5	1.38	7	-	-	-	-	-	-	-	-	-
6	1.36	6	2	0.45	2	-	-	-	-	-	-
7	0.53	7	-	-	-	-	-	-	-	-	-
3	0.54	4	-	-	-	-	-	-	-	-	-
13	2.65	13	-	-	-	-	-	-	-	-	-
19	3.15	19	-	-	-	-	-	-	-	-	-
2	0.39	2	-	-	-	-	-	-	-	-	-
1	0.26	1	-	-	-	-	-	-	-	-	-
5	4.24	5	-	-	-	-	-	-	-	-	-
2	0.49	2	-	-	-	-	-	-	-	-	-
11	1.57	11	-	-	-	-	-	-	-	-	-
65	0.37	77	16	0.09	23	-	-	-	-	-	-
6	0.77	9	-	-	-	-	-	-	-	-	-
35	5.47	39	-	-	-	-	-	-	-	-	-
6	0.88	11	-	-	-	-	-	-	-	-	-
-	-	-	-	-	-	-	-	-	-	-	-
-	-	-	-	-	-	-	-	-	-	-	-
3	10.71	3	-	-	-	-	-	-	-	-	-
3	2.27	6	-	-	-	-	-	-	-	-	-
20	1.84	27	4	0.37	4	-	-	-	-	-	-
-	-	-	-	-	-	-	-	-	-	-	-
18	1.56	22	1	0.09	1	-	-	-	-	-	-
-	-	-	-	-	-	-	-	-	-	-	-
2	0.64	2	2	0.64	2	-	-	-	-	-	-

表 2-15 勞工安全衛生檢查初

中華民國

行 業 別	安 全 衛 生 法 第 5 條								
	餐廳、廚房及休息 (勞工安全衛生設施規則 第321 - 324條)			醫藥、保健設施不良 (勞工健康保護規則)			其 他		
	廠 次	%	項 數	廠 次	%	項 數	廠 次	%	項 數
總 計	12	0.03	12	500	1.45	685	1,355	3.93	1,775
農、林、漁、牧業	-	-	-	2	20.00	2	-	-	-
礦業及土石採取業	-	-	-	-	-	-	2	100.00	2
製 造 業	1	0.01	1	237	2.20	313	272	2.53	292
食品及飲料製造業	-	-	-	21	8.37	28	4	1.59	5
菸草製造業	-	-	-	-	-	-	-	-	-
紡 織 業	-	-	-	12	1.67	14	4	0.56	5
成衣、服飾品及其他紡織製品製造業	-	-	-	-	-	-	-	-	-
皮革、毛皮及其製品製造業	-	-	-	1	1.72	1	3	5.17	4
木竹製品製造業	-	-	-	7	19.44	12	2	5.56	2
家具及裝設品製造業	-	-	-	17	15.32	20	-	-	-
紙漿、紙及紙製品製造業	1	0.44	1	5	2.18	7	6	2.62	8
印刷及其輔助業	-	-	-	3	3.90	5	2	2.60	2
化學材料製造業	-	-	-	4	0.22	5	49	2.72	52
化學製品製造業	-	-	-	7	0.60	8	24	2.06	28
石油及煤製品製造業	-	-	-	-	-	-	9	3.70	9
橡膠製品製造業	-	-	-	4	4.60	4	2	2.30	2
塑膠製品製造業	-	-	-	21	3.78	27	8	1.44	8
非金屬礦物製品製造業	-	-	-	12	3.31	16	10	2.75	10
金屬基本工業	-	-	-	19	4.32	23	36	8.18	36
金屬製品製造業	-	-	-	60	4.55	86	29	2.20	32
機械設備製造修配業	-	-	-	13	2.34	20	25	4.50	27
電腦、通信及視聽電子產品製造業	-	-	-	1	0.20	2	2	0.41	2
電子零組件製造業	-	-	-	10	1.66	14	30	4.98	32
電力機械器材及設備製造修配業	-	-	-	4	0.79	5	-	-	-
運輸工具製造修配業	-	-	-	10	2.58	10	21	5.41	22
精密、光學、醫療器材及鐘錶製造業	-	-	-	6	5.08	6	5	4.24	5
其他工業製品製造業	-	-	-	-	-	-	1	0.24	1
水電燃氣業	-	-	-	10	1.43	17	41	5.87	67
營 造 業	-	-	-	18	0.10	21	779	4.43	801
批發及零售業	2	0.26	2	89	11.48	113	78	10.06	304
住宿及餐飲業	8	1.25	8	49	7.66	55	26	4.06	46
運輸、倉儲及通信業	1	0.15	1	17	2.49	65	23	3.36	34
金融及保險業	-	-	-	2	10.53	5	1	5.26	1
不動產及租賃業	-	-	-	4	0.84	4	1	0.21	1
專業、科學及技術服務業	-	-	-	5	17.86	5	2	7.14	2
教育服務業	-	-	-	3	2.27	3	3	2.27	6
醫療保健及社會福利服務業	-	-	-	7	0.64	7	67	6.15	106
文化、運動及休閒服務業	-	-	-	2	6.90	3	-	-	-
其他服務業	-	-	-	48	4.17	65	35	3.04	88
公共行政業	-	-	-	6	10.34	6	9	15.52	9
重大職業災害檢查	-	-	-	1	0.32	1	16	5.11	16

查不合格情形按行業分(續四)

九十二年

單位：廠(場)、項

安全衛生法第 6 條			安全衛生法第 7 條			安全衛生法第 8 條			安全衛生法第 9 條		
設置不符標準機械 器具供勞工使用			作業環境測定、危 險物、有害物標示			危險性機械設備 未經檢查合格使用			廠房設計不良		
廠次	%	項數	廠次	%	項數	廠次	%	項數	廠次	%	項數
272	0.79	395	446	1.29	693	210	0.61	210	26	0.08	27
-	-	-	-	-	-	-	-	-	-	-	-
-	-	-	-	-	-	-	-	-	-	-	-
243	2.26	366	297	2.76	496	133	1.24	133	2	0.02	2
19	7.57	28	11	4.38	19	10	3.98	10	-	-	-
-	-	-	-	-	-	-	-	-	-	-	-
25	3.48	44	9	1.25	10	35	4.87	35	-	-	-
1	0.57	2	-	-	-	1	0.57	1	-	-	-
7	12.07	13	3	5.17	3	4	6.90	4	-	-	-
4	11.11	5	3	8.33	4	2	5.56	2	-	-	-
6	5.41	8	7	6.31	9	2	1.80	2	-	-	-
7	3.06	16	2	0.87	2	-	-	-	-	-	-
1	1.30	2	6	7.79	31	2	2.60	2	-	-	-
17	0.94	25	34	1.89	67	5	0.28	5	-	-	-
11	0.94	21	30	2.57	61	5	0.43	5	2	0.17	2
1	0.41	1	-	-	-	-	-	-	-	-	-
2	2.30	2	4	4.60	6	-	-	-	-	-	-
24	4.32	34	17	3.06	25	11	1.98	11	-	-	-
7	1.93	7	9	2.48	13	6	1.65	6	-	-	-
14	3.18	22	13	2.95	20	7	1.59	7	-	-	-
55	4.17	76	29	2.20	94	24	1.82	24	-	-	-
16	2.88	22	6	1.08	7	7	1.26	7	-	-	-
2	0.41	5	18	3.67	19	1	0.20	1	-	-	-
2	0.33	3	64	10.61	71	1	0.17	1	-	-	-
3	0.59	3	2	0.39	2	2	0.39	2	-	-	-
17	4.38	24	8	2.06	10	5	1.29	5	-	-	-
2	1.69	3	17	14.41	17	-	-	-	-	-	-
-	-	-	5	1.22	6	3	0.73	3	-	-	-
-	-	-	8	1.14	8	-	-	-	-	-	-
22	0.12	22	10	0.06	10	50	0.28	50	9	0.05	9
2	0.26	2	42	5.42	88	-	-	-	-	-	-
1	0.16	1	11	1.72	11	-	-	-	-	-	-
1	0.15	1	16	2.34	16	5	0.73	5	4	0.58	4
-	-	-	-	-	-	-	-	-	-	-	-
-	-	-	-	-	-	9	1.88	9	6	1.25	6
-	-	-	3	10.71	3	-	-	-	-	-	-
1	0.76	1	7	5.30	9	-	-	-	-	-	-
2	0.18	2	33	3.03	33	2	0.18	2	-	-	-
-	-	-	-	-	-	-	-	-	-	-	-
-	-	-	15	1.30	15	9	0.78	9	5	0.43	6
-	-	-	3	5.17	3	-	-	-	-	-	-
-	-	-	1	0.32	1	2	0.64	2	-	-	-

表 2-15 勞工安全衛生檢查初

中華民國

行 業 別	安全衛生法第 12 條			安全衛生法第 14 條					
	體格檢查、健康檢查			安全衛生管理組織人員			自 動 檢 查		
	廠 次	%	項 數	廠 次	%	項 數	廠 次	%	項 數
總 計	900	2.61	1,724	5,314	15.41	5,980	6,695	19.42	7,874
農、林、漁、牧業	3	30.00	3	3	30.00	3	4	40.00	4
礦業及土石採取業	-	-	-	-	-	-	-	-	-
製 造 業	650	6.04	1,469	936	8.70	1,441	1,111	10.32	1,871
食品及飲料製造業	13	5.18	27	50	19.92	76	49	19.52	97
菸草製造業	1	1.69	2	1	1.69	2	-	-	-
紡 織 業	43	5.98	103	71	9.87	121	82	11.40	156
成衣、服飾品及其他紡織製品製造業	7	3.98	15	14	7.95	16	22	12.50	30
皮革、毛皮及其製品製造業	3	5.17	7	3	5.17	3	7	12.07	8
木竹製品製造業	2	5.56	3	9	25.00	11	12	33.33	21
家具及裝設品製造業	2	1.80	3	22	19.82	39	29	26.13	53
紙漿、紙及紙製品製造業	15	6.55	35	26	11.35	45	25	10.92	38
印刷及其輔助業	4	5.19	5	12	15.58	15	20	25.97	37
化學材料製造業	89	4.95	210	87	4.84	161	121	6.73	196
化學製品製造業	80	6.86	191	73	6.26	123	90	7.72	150
石油及煤製品製造業	6	2.47	14	7	2.88	12	15	6.17	19
橡膠製品製造業	4	4.60	8	12	13.79	22	4	4.60	5
塑膠製品製造業	33	5.94	78	70	12.59	101	88	15.83	139
非金屬礦物製品製造業	9	2.48	15	28	7.71	30	50	13.77	63
金屬基本工業	29	6.59	54	63	14.32	80	47	10.68	85
金屬製品製造業	117	8.88	265	161	12.22	241	201	15.25	370
機械設備製造修配業	27	4.86	59	71	12.79	92	84	15.14	124
電腦、通信及視聽電子產品製造業	59	12.02	140	32	6.52	67	29	5.91	50
電子零組件製造業	55	9.12	129	56	9.29	91	47	7.79	76
電力機械器材及設備製造修配業	25	4.92	59	19	3.74	32	16	3.15	28
運輸工具製造修配業	16	4.12	33	36	9.28	47	44	11.34	82
精密、光學、醫療器材及鐘錶製造業	6	5.08	7	7	5.93	8	11	9.32	13
其他工業製品製造業	5	1.22	7	6	1.46	6	18	4.38	31
水 電 燃 氣 業	52	7.44	52	44	6.29	54	121	17.31	267
營 造 業	25	0.14	27	4,009	22.77	4,017	4,970	28.23	5,083
批發及零售業	48	6.19	48	25	3.23	33	68	8.77	109
住宿及餐飲業	19	2.97	19	57	8.91	74	90	14.06	99
運輸、倉儲及通信業	15	2.19	15	38	5.56	58	60	8.77	79
金融及保險業	-	-	-	12	63.16	73	10	52.63	23
不動產及租賃業	1	0.21	1	7	1.46	9	9	1.88	25
專業、科學及技術服務業	1	3.57	1	12	42.86	12	21	75.00	29
教育服務業	3	2.27	3	4	3.03	6	13	9.85	20
醫療保健及社會福利服務業	4	0.37	4	46	4.22	55	76	6.98	116
文化、運動及休閒服務業	-	-	-	25	86.21	46	12	41.38	12
其他服務業	42	3.65	42	31	2.69	33	50	4.34	56
公共行政業	-	-	-	17	29.31	17	20	34.48	20
重大職業災害檢查	37	11.82	40	48	15.34	49	60	19.17	61

查不合格情形按行業分(續五)

九十二年

單位：廠(場)、項

安全衛生法第 15 條			安全衛生法第 17 條			安全衛生法第 18 條			安全衛生法第 19 條		
危險性機械設備操作人員應由合格操作人員應由合格人員擔任			交付承攬應告知安全衛生事項			共同作業應採規定必要措施			共同承攬應推代表人負責		
廠次	%	項數	廠次	%	項數	廠次	%	項數	廠次	%	項數
120	0.35	179	1,161	3.37	1,161	1,956	5.67	1,960	3	0.01	3
-	-	-	-	-	-	-	-	-	-	-	-
-	-	-	-	-	-	-	-	-	-	-	-
100	0.93	159	27	0.25	27	45	0.42	48	1	0.01	1
4	1.59	4	2	0.80	2	2	0.80	2	-	-	-
1	1.69	2	-	-	-	-	-	-	-	-	-
16	2.23	21	-	-	-	1	0.14	1	-	-	-
2	1.14	2	-	-	-	-	-	-	-	-	-
3	5.17	4	-	-	-	-	-	-	-	-	-
1	2.78	1	-	-	-	-	-	-	-	-	-
2	1.80	2	-	-	-	-	-	-	-	-	-
1	0.44	2	1	0.44	1	1	0.44	1	-	-	-
-	-	-	-	-	-	-	-	-	-	-	-
9	0.50	18	11	0.61	11	10	0.56	10	-	-	-
6	0.51	14	2	0.17	2	1	0.09	1	1	0.09	1
-	-	-	1	0.41	1	3	1.23	3	-	-	-
1	1.15	2	-	-	-	-	-	-	-	-	-
6	1.08	10	-	-	-	-	-	-	-	-	-
3	0.83	3	1	0.28	1	1	0.28	1	-	-	-
8	1.82	9	1	0.23	1	-	-	-	-	-	-
18	1.37	31	2	0.15	2	18	1.37	21	-	-	-
5	0.90	7	3	0.54	3	3	0.54	3	-	-	-
5	1.02	11	-	-	-	-	-	-	-	-	-
4	0.66	9	-	-	-	-	-	-	-	-	-
1	0.20	2	-	-	-	-	-	-	-	-	-
1	0.26	2	3	0.77	3	4	1.03	4	-	-	-
-	-	-	-	-	-	1	0.85	1	-	-	-
3	0.73	3	-	-	-	-	-	-	-	-	-
-	-	-	2	0.29	2	14	2.00	14	-	-	-
12	0.07	12	1,054	5.99	1,054	1,779	10.11	1,779	2	0.01	2
-	-	-	-	-	-	1	0.13	1	-	-	-
1	0.16	1	2	0.31	2	4	0.63	4	-	-	-
-	-	-	1	0.15	1	-	-	-	-	-	-
-	-	-	-	-	-	-	-	-	-	-	-
-	-	-	-	-	-	-	-	-	-	-	-
-	-	-	-	-	-	5	3.79	5	-	-	-
2	0.18	2	29	2.66	29	23	2.11	23	-	-	-
-	-	-	-	-	-	-	-	-	-	-	-
1	0.09	1	7	0.61	7	41	3.56	41	-	-	-
-	-	-	-	-	-	-	-	-	-	-	-
4	1.28	4	39	12.46	39	44	14.06	45	-	-	-

表 2-15 勞工安全衛生檢查初查

中華民國

行 業 別	安全衛生法第 20 條			安全衛生法第 21 條			安全衛生法第 22 條		
	童工從事危險性或 有害性工作			女工從事危險性或 有害性工作			妊娠、或產後女工從事 危險性或有害性工作		
	廠 次	%	項 數	廠 次	%	項 數	廠 次	%	項 數
總 計	-	-	-	-	-	-	-	-	-
農、林、漁、牧業 礦業及土石採取業	-	-	-	-	-	-	-	-	-
製 造 業	-	-	-	-	-	-	-	-	-
食品及飲料製造業	-	-	-	-	-	-	-	-	-
菸草製造業	-	-	-	-	-	-	-	-	-
紡 織 業	-	-	-	-	-	-	-	-	-
成衣、服飾品及其他紡織製品製造業	-	-	-	-	-	-	-	-	-
皮革、毛皮及其製品製造業	-	-	-	-	-	-	-	-	-
木竹製品製造業	-	-	-	-	-	-	-	-	-
家具及裝設品製造業	-	-	-	-	-	-	-	-	-
紙漿、紙及紙製品製造業	-	-	-	-	-	-	-	-	-
印刷及其輔助業	-	-	-	-	-	-	-	-	-
化學材料製造業	-	-	-	-	-	-	-	-	-
化學製品製造業	-	-	-	-	-	-	-	-	-
石油及煤製品製造業	-	-	-	-	-	-	-	-	-
橡膠製品製造業	-	-	-	-	-	-	-	-	-
塑膠製品製造業	-	-	-	-	-	-	-	-	-
非金屬礦物製品製造業	-	-	-	-	-	-	-	-	-
金屬基本工業	-	-	-	-	-	-	-	-	-
金屬製品製造業	-	-	-	-	-	-	-	-	-
機械設備製造修配業	-	-	-	-	-	-	-	-	-
電腦、通信及視聽電子產品製造業	-	-	-	-	-	-	-	-	-
電子零組件製造業	-	-	-	-	-	-	-	-	-
電力機械器材及設備製造修配業	-	-	-	-	-	-	-	-	-
運輸工具製造修配業	-	-	-	-	-	-	-	-	-
精密、光學、醫療器材及鐘錶製造業	-	-	-	-	-	-	-	-	-
其他工業製品製造業	-	-	-	-	-	-	-	-	-
水電燃氣業	-	-	-	-	-	-	-	-	-
營 造 業	-	-	-	-	-	-	-	-	-
批發及零售業	-	-	-	-	-	-	-	-	-
住宿及餐飲業	-	-	-	-	-	-	-	-	-
運輸、倉儲及通信業	-	-	-	-	-	-	-	-	-
金融及保險業	-	-	-	-	-	-	-	-	-
不動產及租賃業	-	-	-	-	-	-	-	-	-
專業、科學及技術服務業	-	-	-	-	-	-	-	-	-
教育服務業	-	-	-	-	-	-	-	-	-
醫療保健及社會福利服務業	-	-	-	-	-	-	-	-	-
文化、運動及休閒服務業	-	-	-	-	-	-	-	-	-
其他服務業	-	-	-	-	-	-	-	-	-
公共行政業	-	-	-	-	-	-	-	-	-
重大職業災害檢查	-	-	-	-	-	-	-	-	-

不合格情形按行業分(續六完)

九十二年

單位：廠(場)、項

安全衛生法第 23 條			安全衛生法第 24 條			安全衛生法第 25 條			安全衛生法第 29 條		
安全衛生教育訓練			宣導安全衛生規定 使勞工周知			安全衛生工作守則			陳報職業災害統計		
廠次	%	項數	廠次	%	項數	廠次	%	項數	廠次	%	項數
7,620	22.10	8,449	2	0.01	2	7,093	20.57	7,338	86	0.25	156
3	30.00	3	-	-	-	3	30.00	3	-	-	-
-	-	-	-	-	-	-	-	-	-	-	-
1,154	10.72	1,973	2	0.02	2	903	8.39	1,142	50	0.46	120
49	19.52	66	-	-	-	57	22.71	63	2	0.80	3
2	3.39	5	-	-	-	-	-	-	-	-	-
71	9.87	122	-	-	-	56	7.79	74	3	0.42	8
20	11.36	27	-	-	-	18	10.23	21	-	-	-
15	25.86	23	-	-	-	6	10.34	6	1	1.72	2
14	38.89	24	-	-	-	10	27.78	10	2	5.56	5
25	22.52	30	-	-	-	29	26.13	30	-	-	-
27	11.79	47	-	-	-	20	8.73	25	1	0.44	2
12	15.58	17	-	-	-	15	19.48	15	1	1.30	1
107	5.95	214	-	-	-	49	2.72	86	6	0.33	16
94	8.06	191	-	-	-	62	5.32	94	9	0.77	22
4	1.65	10	-	-	-	2	0.82	5	-	-	-
9	10.34	14	-	-	-	7	8.05	11	1	1.15	2
96	17.27	158	-	-	-	76	13.67	89	2	0.36	5
35	9.64	40	-	-	-	34	9.37	35	-	-	-
73	16.59	109	2	0.45	2	67	15.23	73	1	0.23	2
234	17.75	407	-	-	-	195	14.80	237	8	0.61	21
76	13.69	108	-	-	-	69	12.43	75	1	0.18	2
42	8.55	103	-	-	-	23	4.68	45	4	0.81	10
72	11.94	132	-	-	-	43	7.13	68	4	0.66	10
24	4.72	50	-	-	-	14	2.76	22	2	0.39	5
35	9.02	53	-	-	-	34	8.76	39	1	0.26	2
8	6.78	12	-	-	-	8	6.78	9	1	0.85	2
10	2.43	11	-	-	-	9	2.19	10	-	-	-
33	4.72	33	-	-	-	37	5.29	37	-	-	-
5,781	32.84	5,785	-	-	-	5,530	31.41	5,530	6	0.03	6
112	14.45	112	-	-	-	104	13.42	104	-	-	-
70	10.94	70	-	-	-	110	17.19	110	1	0.16	1
103	15.06	103	-	-	-	85	12.43	85	2	0.29	2
6	31.58	6	-	-	-	6	31.58	6	-	-	-
16	3.34	22	-	-	-	16	3.34	16	-	-	-
6	21.43	6	-	-	-	10	35.71	10	-	-	-
10	7.58	10	-	-	-	11	8.33	11	1	0.76	1
73	6.70	73	-	-	-	66	6.06	66	2	0.18	2
2	6.90	2	-	-	-	2	6.90	2	-	-	-
172	14.93	172	-	-	-	149	12.93	155	10	0.87	10
17	29.31	17	-	-	-	18	31.03	18	14	24.14	14
62	19.81	62	-	-	-	43	13.74	43	-	-	-

表 2-16 勞工安全衛生檢查複

中華民國

行 業 別	實 施 檢 查 廠 次	總 項 數			安 全					
					安全衛生法 第五 條 計			一般機械安全設備不良 (勞工安全衛生設施規則 第41 - 57條)		
		通知改善	已改善	改善率%	通知改善	已改善	改善率%	通知改善	已改善	改善率%
總 計	52,299	97,062	#####	88.64	45,127	39,276	87.03	2,447	#####	79.93
農、林、漁、牧業	7	19	19	100.00	4	4	100.00	-	-	-
礦業及土石採取業	2	4	4	100.00	4	4	100.00	-	-	-
製 造 業	8,596	17,118	#####	72.30	10,089	7,180	71.17	2,284	#####	78.90
食品及飲料製造業	203	509	372	73.08	307	217	70.68	63	37	58.73
菸草製造業	15	39	26	66.67	10	9	90.00	8	7	87.50
紡 織 業	435	789	596	75.54	579	443	76.51	216	180	83.33
成衣、服飾品及其他紡織製品製造業	69	172	133	77.33	66	57	86.36	29	29	100.00
皮革、毛皮及其製品製造業	30	97	72	74.23	56	40	71.43	3	2	66.67
木竹製品製造業	15	32	24	75.00	13	10	76.92	-	-	-
家具及裝設品製造業	95	193	133	68.91	120	80	66.67	19	12	63.16
紙漿、紙及紙製品製造業	161	361	261	72.30	237	173	73.00	65	47	72.31
印刷及其輔助業	60	139	95	68.35	47	42	89.36	3	3	100.00
化學材料製造業	1,644	3,601	2,474	68.70	2,429	1,562	64.31	303	246	81.19
化學製品製造業	1,012	1,999	1,365	68.28	1,113	772	69.36	369	281	76.15
石油及煤製品製造業	217	394	234	59.39	165	97	58.79	28	14	50.00
橡膠製品製造業	106	194	121	62.37	105	62	59.05	15	10	66.67
塑膠製品製造業	518	1,072	789	73.60	676	500	73.96	185	155	83.78
非金屬礦物製品製造業	201	410	264	64.39	221	138	62.44	31	27	87.10
金屬基本工業	277	739	524	70.91	456	314	68.86	88	52	59.09
金屬製品製造業	1,097	2,358	1,761	74.68	1,497	1,101	73.55	332	290	87.35
機械設備製造修配業	265	790	520	65.82	302	240	79.47	72	42	58.33
電腦、通信及視聽電子產品製造業	566	898	764	85.08	447	380	85.01	184	156	84.78
電子零組件製造業	862	1,069	974	91.11	576	506	87.85	137	109	79.56
電力機械器材及設備製造修配業	187	407	339	83.29	196	168	85.71	57	52	91.23
運輸工具製造修配業	315	487	322	66.12	290	187	64.48	66	44	66.67
精密、光學、醫療器材及鐘錶製造業	103	173	118	68.21	51	41	80.39	7	4	57.14
其他工業製品製造業	143	196	96	48.98	130	41	31.54	4	3	75.00
水 電 燃 氣 業	1,609	3,647	3,434	94.16	551	509	92.38	17	16	94.12
營 造 業	28,957	70,607	#####	92.26	30,834	28,116	91.19	75	75	100.00
批發及零售業	767	960	861	89.69	632	591	93.51	9	8	88.89
住宿及餐飲業	2,050	647	598	92.43	504	482	95.63	7	7	100.00
運輸、倉儲及通信業	4,327	1,287	1,228	95.42	1,064	1,048	98.50	6	6	100.00
金融及保險業	462	135	60	44.44	22	21	95.45	5	4	80.00
不動產及租賃業	181	331	243	73.41	190	173	91.05	1	1	100.00
專業、科學及技術服務業	248	171	150	87.72	97	91	93.81	1	1	100.00
教 育 服 務 業	100	250	239	95.60	191	190	99.48	4	4	100.00
醫療保健及社會福利服務業	1,158	769	657	85.44	467	422	90.36	19	16	84.21
文化、運動及休閒服務業	918	88	65	73.86	21	20	95.24	1	1	100.00
其 他 服 務 業	2,697	733	672	91.68	392	361	92.09	14	11	78.57
公 共 行 政 業	88	76	73	96.05	22	22	100.00	4	4	100.00
重大職業災害檢查	132	220	215	97.73	43	42	97.67	-	-	-

說明：1.初複查有跨越年度情形者，對初查之統計基準，以檢查事業單位前三年內未受檢查為初查，曾受檢查為複查。

2.對前項初複查統計，事業單位名稱變更登記者應重新計算，若僅業主變更則仍然維持。

3.改善率 = 已改善數÷通知改善數×100。

查不合格情形按行業分

九十二年

單位：廠(場)、項

衛生法第5條											
工作機械，木材加工機械安全設備不良(勞工安全衛生設施規則第58 - 68條)			衝壓機械及剪斷機械安全設備不良(勞工安全衛生設施規則第69 - 72條)			離心機械、粉碎機、混合機、滾輾機等安全設備不良(勞工安全衛生設施規則第73 - 86條)			特殊危險機具安全設備不良(勞工安全衛生設施規則第87 - 113條)		
通知改善	已改善	改善率%	通知改善	已改善	改善率%	通知改善	已改善	改善率%	通知改善	已改善	改善率%
736	672	91.30	187	181	96.79	213	176	82.63	3,013	2,635	87.45
-	-	-	-	-	-	-	-	-	2	2	100.00
-	-	-	-	-	-	-	-	-	-	-	-
699	637	91.13	187	181	96.79	196	160	81.63	795	531	66.79
13	13	100.00	-	-	-	10	10	100.00	29	22	75.86
-	-	-	-	-	-	-	-	-	-	-	-
67	63	94.03	-	-	-	19	16	84.21	36	25	69.44
14	13	92.86	-	-	-	1	1	100.00	3	3	100.00
-	-	-	-	-	-	1	1	100.00	10	6	60.00
-	-	-	-	-	-	-	-	-	1	1	100.00
-	-	-	-	-	-	1	1	100.00	21	14	66.67
28	24	85.71	-	-	-	9	7	77.78	24	16	66.67
-	-	-	-	-	-	2	2	100.00	6	5	83.33
83	77	92.77	2	1	50.00	58	49	84.48	148	101	68.24
54	48	88.89	-	-	-	28	24	85.71	54	33	61.11
5	3	60.00	-	-	-	3	3	100.00	13	10	76.92
3	2	66.67	-	-	-	3	2	66.67	13	6	46.15
71	66	92.96	-	-	-	13	8	61.54	92	67	72.83
3	2	66.67	1	1	100.00	7	5	71.43	26	15	57.69
27	25	92.59	26	25	96.15	7	4	57.14	61	43	70.49
131	117	89.31	133	131	98.50	10	5	50.00	132	75	56.82
28	23	82.14	14	14	100.00	6	6	100.00	44	40	90.91
78	73	93.59	2	2	100.00	9	9	100.00	9	4	44.44
64	62	96.88	5	4	80.00	3	3	100.00	16	12	75.00
26	23	88.46	3	2	66.67	1	1	100.00	8	4	50.00
4	3	75.00	1	1	100.00	5	3	60.00	34	19	55.88
-	-	-	-	-	-	-	-	-	8	4	50.00
-	-	-	-	-	-	-	-	-	7	6	85.71
3	3	100.00	-	-	-	-	-	-	6	6	100.00
9	9	100.00	-	-	-	-	-	-	1,078	986	91.47
6	5	83.33	-	-	-	14	13	92.86	3	3	100.00
2	2	100.00	-	-	-	-	-	-	3	3	100.00
2	2	100.00	-	-	-	-	-	-	902	892	98.89
5	5	100.00	-	-	-	-	-	-	-	-	-
-	-	-	-	-	-	-	-	-	120	110	91.67
2	2	100.00	-	-	-	-	-	-	45	43	95.56
2	2	100.00	-	-	-	-	-	-	9	9	100.00
5	4	80.00	-	-	-	3	3	100.00	11	11	100.00
1	1	100.00	-	-	-	-	-	-	8	8	100.00
-	-	-	-	-	-	-	-	-	28	28	100.00
-	-	-	-	-	-	-	-	-	-	-	-
-	-	-	-	-	-	-	-	-	3	3	100.00

表 2-16 勞工安全衛生檢查複

中華民國

行 業 別	安			全			全		
	鍋爐、壓力容器(蒸氣類)安全設備不良(鍋爐及壓力容器安全規則、製造設施標準)			起重升降機具安全設備不良(起重升降機具安全規則)			高壓氣體容器及設備安全設備不良(高壓氣體勞工安全規則及有關規定)		
	通知改善	已改善	改善率%	通知改善	已改善	改善率%	通知改善	已改善	改善率%
總 計	358	252	70.39	781	595	76.18	1,072	673	62.78
農、林、漁、牧業	2	2	100.00	-	-	-	-	-	-
礦業及土石採取業	-	-	-	-	-	-	-	-	-
製 造 業	259	153	59.07	47	40	85.11	779	409	52.50
食品及飲料製造業	32	21	65.63	1	1	100.00	16	8	50.00
菸草製造業	-	-	-	-	-	-	-	-	-
紡 織 業	25	17	68.00	3	3	100.00	17	10	58.82
成衣、服飾品及其他紡織製品製造業	4	2	50.00	-	-	-	1	-	-
皮革、毛皮及其製品製造業	6	5	83.33	-	-	-	-	-	-
木竹製品製造業	-	-	-	-	-	-	-	-	-
家具及裝設品製造業	1	-	-	-	-	-	13	6	46.15
紙漿、紙及紙製品製造業	5	2	40.00	-	-	-	15	11	73.33
印刷及其輔助業	-	-	-	-	-	-	1	1	100.00
化學材料製造業	81	49	60.49	7	6	85.71	331	170	51.36
化學製品製造業	28	11	39.29	6	4	66.67	14	4	28.57
石油及煤製品製造業	5	2	40.00	-	-	-	41	23	56.10
橡膠製品製造業	2	2	100.00	-	-	-	16	8	50.00
塑膠製品製造業	21	10	47.62	4	2	50.00	17	11	64.71
非金屬礦物製品製造業	3	1	33.33	-	-	-	37	19	51.35
金屬基本工業	4	2	50.00	4	4	100.00	26	17	65.38
金屬製品製造業	17	8	47.06	8	7	87.50	149	71	47.65
機械設備製造修配業	3	3	100.00	7	7	100.00	9	6	66.67
電腦、通信及視聽電子產品製造業	1	1	100.00	2	2	100.00	6	4	66.67
電子零組件製造業	12	12	100.00	2	2	100.00	15	12	80.00
電力機械器材及設備製造修配業	3	2	66.67	1	1	100.00	7	4	57.14
運輸工具製造修配業	5	3	60.00	2	1	50.00	42	20	47.62
精密、光學、醫療器材及鐘錶製造業	-	-	-	-	-	-	1	1	100.00
其他工業製品製造業	1	-	-	-	-	-	5	3	60.00
水 電 燃 氣 業	12	12	100.00	5	5	100.00	255	227	89.02
營 造 業	45	45	100.00	618	445	72.01	-	-	-
批發及零售業	1	1	100.00	2	2	100.00	1	1	100.00
住宿及餐飲業	3	3	100.00	1	1	100.00	9	9	100.00
運輸、倉儲及通信業	2	2	100.00	2	2	100.00	12	11	91.67
金融及保險業	-	-	-	-	-	-	-	-	-
不動產及租賃業	-	-	-	32	29	90.63	-	-	-
專業、科學及技術服務業	-	-	-	35	32	91.43	-	-	-
教育服務業	5	5	100.00	31	31	100.00	1	1	100.00
醫療保健及社會福利服務業	26	26	100.00	-	-	-	10	10	100.00
文化、運動及休閒服務業	-	-	-	2	2	100.00	-	-	-
其他服務業	2	2	100.00	3	3	100.00	5	5	100.00
公共行政業	1	1	100.00	1	1	100.00	-	-	-
重大職業災害檢查	-	-	-	2	2	100.00	-	-	-

查不合格情形按行業分(續一)

九十二年

單位：廠(場)、項

衛 生 法 第 5 條			墜落災害防止安全設施不良 (勞工安全衛生設施規則 第224 - 238條)			施工架安全不良 (營造安全衛生設施標準 第24 - 46條)			檔土支撐不良 (營造安全衛生設施標準 第55 - 63條)			
危險場所爆炸、火災、腐蝕防止安全設備不良(勞工安全衛生設施規則第168 - 223條)	通知改善	已改善	改善率%	通知改善	已改善	改善率%	通知改善	已改善	改善率%	通知改善	已改善	改善率%
698	465	66.62	8,650	8,278	95.70	1,175	1,029	87.57	243	241	99.18	
-	-	-	-	-	-	-	-	-	-	-	-	-
1	1	100.00	-	-	-	-	-	-	-	-	-	-
555	329	59.28	490	402	82.04	1	1	100.00	-	-	-	-
10	7	70.00	17	13	76.47	-	-	-	-	-	-	-
-	-	-	-	-	-	-	-	-	-	-	-	-
15	7	46.67	25	22	88.00	-	-	-	-	-	-	-
1	-	-	3	3	100.00	-	-	-	-	-	-	-
3	2	66.67	3	3	100.00	-	-	-	-	-	-	-
3	1	33.33	-	-	-	-	-	-	-	-	-	-
8	5	62.50	7	6	85.71	-	-	-	-	-	-	-
4	2	50.00	20	19	95.00	-	-	-	-	-	-	-
3	2	66.67	9	9	100.00	-	-	-	-	-	-	-
291	163	56.01	162	115	70.99	-	-	-	-	-	-	-
57	32	56.14	38	33	86.84	-	-	-	-	-	-	-
15	6	40.00	6	6	100.00	-	-	-	-	-	-	-
6	3	50.00	6	3	50.00	-	-	-	-	-	-	-
36	28	77.78	40	37	92.50	-	-	-	-	-	-	-
8	5	62.50	8	8	100.00	-	-	-	-	-	-	-
18	13	72.22	27	24	88.89	-	-	-	-	-	-	-
29	18	62.07	69	60	86.96	-	-	-	-	-	-	-
4	3	75.00	13	11	84.62	-	-	-	-	-	-	-
3	3	100.00	5	2	40.00	-	-	-	-	-	-	-
24	20	83.33	4	4	100.00	-	-	-	-	-	-	-
4	2	50.00	3	3	100.00	-	-	-	-	-	-	-
8	4	50.00	10	8	80.00	-	-	-	-	-	-	-
2	2	100.00	5	5	100.00	-	-	-	-	-	-	-
3	1	33.33	10	8	80.00	1	1	100.00	-	-	-	-
41	41	100.00	4	-	-	2	1	50.00	-	-	-	-
45	40	88.89	8,099	7,824	96.60	1,164	1,019	87.54	242	240	99.17	
33	33	100.00	1	1	100.00	-	-	-	-	-	-	-
4	4	100.00	-	-	-	-	-	-	-	-	-	-
-	-	-	10	10	100.00	1	1	100.00	1	1	100.00	
-	-	-	-	-	-	-	-	-	-	-	-	-
-	-	-	8	6	75.00	1	1	100.00	-	-	-	-
-	-	-	5	5	100.00	1	1	100.00	-	-	-	-
8	8	100.00	2	2	100.00	-	-	-	-	-	-	-
9	9	100.00	3	2	66.67	-	-	-	-	-	-	-
-	-	-	2	2	100.00	-	-	-	-	-	-	-
1	-	-	15	13	86.67	5	5	100.00	-	-	-	-
-	-	-	-	-	-	-	-	-	-	-	-	-
1	-	-	11	11	100.00	-	-	-	-	-	-	-

表 2-16 勞工安全衛生檢查複

中華民國

行 業 別	安			全					
	模板支撐不良 (營造安全衛生設施標準 第116 - 132條)			電氣設備安全設施不良 (勞工安全衛生設施規則 第239 - 276條)			勞工身體防護不良 (勞工安全衛生設施規則 第277 - 291條)		
	通知改善	已改善	改善率%	通知改善	已改善	改善率%	通知改善	已改善	改善率%
總 計	1,618	1,581	97.71	13,791	11,223	81.38	6,027	5,847	97.01
農、林、漁、牧業	-	-	-	-	-	-	-	-	-
礦業及土石採取業	-	-	-	1	1	100.00	-	-	-
製 造 業	-	-	-	2,223	1,513	68.06	116	95	81.90
食品及飲料製造業	-	-	-	67	46	68.66	4	4	100.00
菸草製造業	-	-	-	2	2	100.00	-	-	-
紡 織 業	-	-	-	110	69	62.73	8	8	100.00
成衣、服飾品及其他紡織製品製造業	-	-	-	8	5	62.50	-	-	-
皮革、毛皮及其製品製造業	-	-	-	17	13	76.47	2	1	50.00
木竹製品製造業	-	-	-	5	5	100.00	-	-	-
家具及裝設品製造業	-	-	-	33	23	69.70	1	1	100.00
紙漿、紙及紙製品製造業	-	-	-	41	27	65.85	-	-	-
印刷及其輔助業	-	-	-	11	10	90.91	1	1	100.00
化學材料製造業	-	-	-	529	333	62.95	42	30	71.43
化學製品製造業	-	-	-	175	121	69.14	10	10	100.00
石油及煤製品製造業	-	-	-	15	8	53.33	-	-	-
橡膠製品製造業	-	-	-	33	20	60.61	-	-	-
塑膠製品製造業	-	-	-	142	88	61.97	6	5	83.33
非金屬礦物製品製造業	-	-	-	64	35	54.69	4	4	100.00
金屬基本工業	-	-	-	98	56	57.14	13	10	76.92
金屬製品製造業	-	-	-	354	229	64.69	9	8	88.89
機械設備製造修配業	-	-	-	70	56	80.00	3	3	100.00
電腦、通信及視聽電子產品製造業	-	-	-	103	84	81.55	1	1	100.00
電子零組件製造業	-	-	-	166	143	86.14	2	2	100.00
電力機械器材及設備製造修配業	-	-	-	75	67	89.33	3	2	66.67
運輸工具製造修配業	-	-	-	87	61	70.11	3	2	66.67
精密、光學、醫療器材及鐘錶製造業	-	-	-	7	5	71.43	-	-	-
其他工業製品製造業	-	-	-	11	7	63.64	4	3	75.00
水 電 燃 氣 業	-	-	-	103	97	94.17	7	7	100.00
營 造 業	1,618	1,581	97.71	11,046	9,226	83.52	5,812	5,662	97.42
批發及零售業	-	-	-	150	139	92.67	-	-	-
住宿及餐飲業	-	-	-	37	36	97.30	2	2	100.00
運輸、倉儲及通信業	-	-	-	37	33	89.19	2	1	50.00
金融及保險業	-	-	-	6	6	100.00	-	-	-
不動產及租賃業	-	-	-	3	2	66.67	23	22	95.65
專業、科學及技術服務業	-	-	-	4	3	75.00	1	1	100.00
教育服務業	-	-	-	26	25	96.15	37	37	100.00
醫療保健及社會福利服務業	-	-	-	49	44	89.80	2	2	100.00
文化、運動及休閒服務業	-	-	-	2	2	100.00	2	1	50.00
其他服務業	-	-	-	85	77	90.59	22	16	72.73
公共行政業	-	-	-	9	9	100.00	-	-	-
重大職業災害檢查	-	-	-	10	10	100.00	1	1	100.00

查不合格情形按行業分(續二)

九十二年

單位：廠(場)、項

衛 生 法 第 5 條			第 5 條			第 5 條			第 5 條		
有害作業環境設施不良 (勞工安全衛生設施規則 第292、298條)			危害物及有害物之處理 (勞工安全衛生設施規則 第293條 - 297條、299條)			噪音處理及防止 (勞工安全衛生設施規則 第300條)			振動 (勞工安全衛生設施規則 第301條)		
通知改善	已改善	改善率%	通知改善	已改善	改善率%	通知改善	已改善	改善率%	通知改善	已改善	改善率%
40	39	97.50	161	110	68.32	35	28	80.00	-	-	-
-	-	-	-	-	-	-	-	-	-	-	-
-	-	-	-	-	-	-	-	-	-	-	-
1	1	100.00	123	72	58.54	23	17	73.91	-	-	-
1	1	100.00	2	-	-	-	-	-	-	-	-
-	-	-	-	-	-	-	-	-	-	-	-
-	-	-	2	-	-	-	-	-	-	-	-
-	-	-	-	-	-	1	1	100.00	-	-	-
-	-	-	-	-	-	-	-	-	-	-	-
-	-	-	-	-	-	1	1	100.00	-	-	-
-	-	-	-	-	-	-	-	-	-	-	-
-	-	-	-	-	-	1	1	100.00	-	-	-
-	-	-	63	26	41.27	9	5	55.56	-	-	-
-	-	-	2	2	100.00	-	-	-	-	-	-
-	-	-	8	5	62.50	4	3	75.00	-	-	-
-	-	-	-	-	-	-	-	-	-	-	-
-	-	-	4	2	50.00	-	-	-	-	-	-
-	-	-	2	-	-	-	-	-	-	-	-
-	-	-	-	-	-	-	-	-	-	-	-
-	-	-	1	-	-	4	3	75.00	-	-	-
-	-	-	-	-	-	-	-	-	-	-	-
-	-	-	4	3	75.00	-	-	-	-	-	-
-	-	-	29	28	96.55	3	3	100.00	-	-	-
-	-	-	-	-	-	-	-	-	-	-	-
-	-	-	-	-	-	-	-	-	-	-	-
-	-	-	4	4	100.00	-	-	-	-	-	-
-	-	-	2	2	100.00	-	-	-	-	-	-
-	-	-	-	-	-	-	-	-	-	-	-
-	-	-	1	1	100.00	2	2	100.00	-	-	-
11	10	90.91	10	10	100.00	8	7	87.50	-	-	-
-	-	-	-	-	-	-	-	-	-	-	-
-	-	-	-	-	-	-	-	-	-	-	-
-	-	-	-	-	-	-	-	-	-	-	-
-	-	-	-	-	-	-	-	-	-	-	-
-	-	-	-	-	-	-	-	-	-	-	-
23	23	100.00	27	27	100.00	2	2	100.00	-	-	-
-	-	-	-	-	-	-	-	-	-	-	-
-	-	-	-	-	-	-	-	-	-	-	-
5	5	100.00	-	-	-	-	-	-	-	-	-
-	-	-	-	-	-	-	-	-	-	-	-
-	-	-	-	-	-	-	-	-	-	-	-

表 2-16 勞工安全衛生檢查複

中華民國

行 業 別	安 全								
	溫度及濕度 (勞工安全衛生設施規則 第303 - 308條)			通風及換氣設施 (勞工安全衛生設施規則 第309 - 312條)			其他防止危害設備(勞工安全 衛生設施規則第114-164,302, 315-317條等有關設備規定)		
	通知改善	已改善	改善率%	通知改善	已改善	改善率%	通知改善	已改善	改善率%
總 計	-	-	-	23	23	100.00	320	266	83.13
農、林、漁、牧業	-	-	-	-	-	-	-	-	-
礦業及土石採取業	-	-	-	-	-	-	-	-	-
製 造 業	-	-	-	2	2	100.00	264	213	80.68
食品及飲料製造業	-	-	-	-	-	-	21	16	76.19
菸草製造業	-	-	-	-	-	-	-	-	-
紡 織 業	-	-	-	-	-	-	10	9	90.00
成衣、服飾品及其他紡織製品製造業	-	-	-	-	-	-	-	-	-
皮革、毛皮及其製品製造業	-	-	-	-	-	-	6	4	66.67
木竹製品製造業	-	-	-	-	-	-	1	-	-
家具及裝設品製造業	-	-	-	-	-	-	5	5	100.00
紙漿、紙及紙製品製造業	-	-	-	-	-	-	3	2	66.67
印刷及其輔助業	-	-	-	-	-	-	4	4	100.00
化學材料製造業	-	-	-	-	-	-	85	66	77.65
化學製品製造業	-	-	-	2	2	100.00	20	17	85.00
石油及煤製品製造業	-	-	-	-	-	-	2	1	50.00
橡膠製品製造業	-	-	-	-	-	-	1	1	100.00
塑膠製品製造業	-	-	-	-	-	-	14	11	78.57
非金屬礦物製品製造業	-	-	-	-	-	-	6	4	66.67
金屬基本工業	-	-	-	-	-	-	20	15	75.00
金屬製品製造業	-	-	-	-	-	-	23	17	73.91
機械設備製造修配業	-	-	-	-	-	-	6	5	83.33
電腦、通信及視聽電子產品製造業	-	-	-	-	-	-	4	4	100.00
電子零組件製造業	-	-	-	-	-	-	24	24	100.00
電力機械器材及設備製造修配業	-	-	-	-	-	-	1	1	100.00
運輸工具製造修配業	-	-	-	-	-	-	5	4	80.00
精密、光學、醫療器材及鐘錶製造業	-	-	-	-	-	-	3	3	100.00
其他工業製品製造業	-	-	-	-	-	-	-	-	-
水 電 燃 氣 業	-	-	-	-	-	-	9	9	100.00
營 造 業	-	-	-	21	21	100.00	13	10	76.92
批發及零售業	-	-	-	-	-	-	5	5	100.00
住宿及餐飲業	-	-	-	-	-	-	14	14	100.00
運輸、倉儲及通信業	-	-	-	-	-	-	1	1	100.00
金融及保險業	-	-	-	-	-	-	-	-	-
不動產及租賃業	-	-	-	-	-	-	-	-	-
專業、科學及技術服務業	-	-	-	-	-	-	1	1	100.00
教 育 服 務 業	-	-	-	-	-	-	1	1	100.00
醫療保健及社會福利服務業	-	-	-	-	-	-	6	6	100.00
文化、運動及休閒服務業	-	-	-	-	-	-	-	-	-
其 他 服 務 業	-	-	-	-	-	-	6	6	100.00
公 共 行 政 業	-	-	-	-	-	-	-	-	-
重大職業災害檢查	-	-	-	-	-	-	-	-	-

查不合格情形按行業分(續三)

九十二年

單位：廠(場)、項

衛 生 法 第 5 條											
工作場所及通道不良 (勞工安全衛生設施規則 第21 - 40條)			採光照明 (勞工安全衛生設施規則 第313 - 314條)			盥洗設備及廁所 (勞工安全衛生設施規則 第318 - 319條)			飲用水 (勞工安全衛生設施規則 第320條)		
通知改善	已改善	改善率%	通知改善	已改善	改善率%	通知改善	已改善	改善率%	通知改善	已改善	改善率%
346	271	78.32	20	18	90.00	-	-	-	-	-	-
-	-	-	-	-	-	-	-	-	-	-	-
-	-	-	-	-	-	-	-	-	-	-	-
187	119	63.64	3	2	66.67	-	-	-	-	-	-
7	7	100.00	-	-	-	-	-	-	-	-	-
-	-	-	-	-	-	-	-	-	-	-	-
8	5	62.50	-	-	-	-	-	-	-	-	-
-	-	-	-	-	-	-	-	-	-	-	-
4	3	75.00	-	-	-	-	-	-	-	-	-
-	-	-	-	-	-	-	-	-	-	-	-
-	-	-	-	-	-	-	-	-	-	-	-
3	3	100.00	-	-	-	-	-	-	-	-	-
4	3	75.00	-	-	-	-	-	-	-	-	-
71	32	45.07	1	1	100.00	-	-	-	-	-	-
12	6	50.00	-	-	-	-	-	-	-	-	-
2	1	50.00	-	-	-	-	-	-	-	-	-
-	-	-	-	-	-	-	-	-	-	-	-
6	2	33.33	-	-	-	-	-	-	-	-	-
1	-	-	-	-	-	-	-	-	-	-	-
14	10	71.43	2	1	50.00	-	-	-	-	-	-
14	12	85.71	-	-	-	-	-	-	-	-	-
1	1	100.00	-	-	-	-	-	-	-	-	-
12	10	83.33	-	-	-	-	-	-	-	-	-
16	13	81.25	-	-	-	-	-	-	-	-	-
1	1	100.00	-	-	-	-	-	-	-	-	-
4	4	100.00	-	-	-	-	-	-	-	-	-
5	4	80.00	-	-	-	-	-	-	-	-	-
2	2	100.00	-	-	-	-	-	-	-	-	-
-	-	-	-	-	-	-	-	-	-	-	-
4	3	75.00	-	-	-	-	-	-	-	-	-
82	80	97.56	15	14	93.33	-	-	-	-	-	-
11	11	100.00	-	-	-	-	-	-	-	-	-
11	10	90.91	-	-	-	-	-	-	-	-	-
9	9	100.00	-	-	-	-	-	-	-	-	-
-	-	-	-	-	-	-	-	-	-	-	-
-	-	-	-	-	-	-	-	-	-	-	-
-	-	-	-	-	-	-	-	-	-	-	-
6	6	100.00	-	-	-	-	-	-	-	-	-
21	18	85.71	1	1	100.00	-	-	-	-	-	-
-	-	-	-	-	-	-	-	-	-	-	-
14	14	100.00	-	-	-	-	-	-	-	-	-
-	-	-	-	-	-	-	-	-	-	-	-
1	1	100.00	1	1	100.00	-	-	-	-	-	-

表 2-16 勞工安全衛生檢查複

中華民國

行 業 別	安 全 衛 生 法 第 5 條								
	餐廳、廚房及休息 (勞工安全衛生設施規則 第321 - 324條)			醫藥、保健設施不良 (勞工健康保護規則)			其 他		
	通知改善	已改善	改善率%	通知改善	已改善	改善率%	通知改善	已改善	改善率%
總 計	585	545	93.16	405	386	95.31	2,183	1,786	81.81
農、林、漁、牧業	-	-	-	-	-	-	-	-	-
礦業及土石採取業	-	-	-	-	-	-	2	2	100.00
製 造 業	-	-	-	108	96	88.89	747	405	54.22
食品及飲料製造業	-	-	-	6	4	66.67	8	7	87.50
菸草製造業	-	-	-	-	-	-	-	-	-
紡 織 業	-	-	-	3	2	66.67	15	7	46.67
成衣、服飾品及其他紡織製品製造業	-	-	-	-	-	-	1	-	-
皮革、毛皮及其製品製造業	-	-	-	-	-	-	1	-	-
木竹製品製造業	-	-	-	2	2	100.00	1	1	100.00
家具及裝設品製造業	-	-	-	4	3	75.00	6	3	50.00
紙漿、紙及紙製品製造業	-	-	-	2	2	100.00	18	11	61.11
印刷及其輔助業	-	-	-	1	1	100.00	1	-	-
化學材料製造業	-	-	-	3	2	66.67	160	90	56.25
化學製品製造業	-	-	-	8	7	87.50	236	137	58.05
石油及煤製品製造業	-	-	-	-	-	-	18	12	66.67
橡膠製品製造業	-	-	-	1	1	100.00	6	4	66.67
塑膠製品製造業	-	-	-	2	2	100.00	23	6	26.09
非金屬礦物製品製造業	-	-	-	2	2	100.00	18	10	55.56
金屬基本工業	-	-	-	8	7	87.50	13	6	46.15
金屬製品製造業	-	-	-	14	11	78.57	68	39	57.35
機械設備製造修配業	-	-	-	13	12	92.31	9	8	88.89
電腦、通信及視聽電子產品製造業	-	-	-	12	11	91.67	12	11	91.67
電子零組件製造業	-	-	-	17	17	100.00	37	36	97.30
電力機械器材及設備製造修配業	-	-	-	3	3	100.00	-	-	-
運輸工具製造修配業	-	-	-	1	1	100.00	13	9	69.23
精密、光學、醫療器材及鐘錶製造業	-	-	-	4	4	100.00	5	5	100.00
其他工業製品製造業	-	-	-	2	2	100.00	78	3	3.85
水 電 燃 氣 業	-	-	-	17	16	94.12	63	63	100.00
營 造 業	-	-	-	9	8	88.89	814	804	98.77
批發及零售業	2	2	100.00	92	90	97.83	302	277	91.72
住宿及餐飲業	353	333	94.33	21	21	100.00	37	37	100.00
運輸、倉儲及通信業	-	-	-	57	57	100.00	20	20	100.00
金融及保險業	-	-	-	5	5	100.00	1	1	100.00
不動產及租賃業	-	-	-	1	1	100.00	1	1	100.00
專業、科學及技術服務業	-	-	-	2	2	100.00	-	-	-
教 育 服 務 業	-	-	-	2	2	100.00	5	5	100.00
醫療保健及社會福利服務業	230	210	91.30	3	2	66.67	69	58	84.06
文化、運動及休閒服務業	-	-	-	3	3	100.00	-	-	-
其 他 服 務 業	-	-	-	79	77	97.47	108	99	91.67
公 共 行 政 業	-	-	-	5	5	100.00	2	2	100.00
重大職業災害檢查	-	-	-	1	1	100.00	12	12	100.00

查不合格情形按行業分(續四)

九十二年

單位：廠(場)、項

安全衛生法第 6 條			安全衛生法第 7 條			安全衛生法第 8 條			安全衛生法第 9 條		
設置不符標準機械 器具供勞工使用			作業環境測定、危 險物、有害物標示			危險性機械設備 未經檢查合格使用			廠房設計不良		
通知改善	已改善	改善率%	通知改善	已改善	改善率%	通知改善	已改善	改善率%	通知改善	已改善	改善率%
322	231	71.74	751	577	76.83	188	133	70.74	2	2	100.00
-	-	-	-	-	-	-	-	-	-	-	-
-	-	-	-	-	-	-	-	-	-	-	-
314	223	71.02	595	423	71.09	113	64	56.64	2	2	100.00
27	17	62.96	19	16	84.21	1	1	100.00	-	-	-
-	-	-	-	-	-	-	-	-	-	-	-
28	18	64.29	11	8	72.73	2	2	100.00	-	-	-
2	1	50.00	-	-	-	-	-	-	-	-	-
5	3	60.00	4	3	75.00	1	1	100.00	-	-	-
-	-	-	1	1	100.00	-	-	-	-	-	-
10	8	80.00	7	5	71.43	1	1	100.00	-	-	-
11	5	45.45	4	3	75.00	2	1	50.00	-	-	-
4	2	50.00	5	4	80.00	2	-	-	-	-	-
48	39	81.25	173	117	67.63	39	18	46.15	-	-	-
31	17	54.84	85	56	65.88	3	3	100.00	1	1	100.00
-	-	-	8	4	50.00	18	-	-	-	-	-
1	1	100.00	1	-	-	-	-	-	-	-	-
31	24	77.42	33	22	66.67	11	9	81.82	-	-	-
6	3	50.00	9	5	55.56	1	1	100.00	-	-	-
29	22	75.86	20	16	80.00	14	11	78.57	-	-	-
51	38	74.51	67	42	62.69	5	5	100.00	-	-	-
16	14	87.50	16	10	62.50	7	7	100.00	-	-	-
-	-	-	17	16	94.12	-	-	-	-	-	-
-	-	-	63	57	90.48	-	-	-	1	1	100.00
1	1	100.00	4	3	75.00	-	-	-	-	-	-
13	10	76.92	21	12	57.14	6	4	66.67	-	-	-
-	-	-	13	12	92.31	-	-	-	-	-	-
-	-	-	14	11	78.57	-	-	-	-	-	-
-	-	-	5	5	100.00	2	2	100.00	-	-	-
1	1	100.00	1	1	100.00	42	38	90.48	-	-	-
2	2	100.00	80	80	100.00	-	-	-	-	-	-
1	1	100.00	9	9	100.00	-	-	-	-	-	-
-	-	-	6	6	100.00	-	-	-	-	-	-
-	-	-	-	-	-	-	-	-	-	-	-
-	-	-	-	-	-	27	25	92.59	-	-	-
-	-	-	-	-	-	-	-	-	-	-	-
1	1	100.00	6	6	100.00	-	-	-	-	-	-
2	2	100.00	25	23	92.00	2	2	100.00	-	-	-
-	-	-	-	-	-	-	-	-	-	-	-
1	1	100.00	22	22	100.00	-	-	-	-	-	-
-	-	-	1	1	100.00	-	-	-	-	-	-
-	-	-	1	1	100.00	2	2	100.00	-	-	-

表 2-16 勞工安全衛生檢查複

中華民國

行 業 別	安全衛生法第 12 條			安全衛生法第 14 條					
	體格檢查、健康檢查			安全衛生管理組織人員			自 動 檢 查		
	通知改善	已改善	改善率%	通知改善	已改善	改善率%	通知改善	已改善	改善率%
總 計	1,052	959	91.16	4,155	3,706	89.19	10,853	8,886	81.88
農、林、漁、牧業	-	-	-	2	2	100.00	10	10	100.00
礦業及土石採取業	-	-	-	-	-	-	-	-	-
製 造 業	874	788	90.16	940	717	76.28	2,043	1,261	61.72
食品及飲料製造業	3	3	100.00	52	38	73.08	53	46	86.79
菸草製造業	3	3	100.00	-	-	-	21	9	42.86
紡 織 業	4	3	75.00	56	40	71.43	24	22	91.67
成衣、服飾品及其他紡織製品製造業	2	2	100.00	10	8	80.00	72	46	63.89
皮革、毛皮及其製品製造業	2	2	100.00	7	6	85.71	10	8	80.00
木竹製品製造業	3	3	100.00	1	1	100.00	6	2	33.33
家具及裝設品製造業	3	3	100.00	11	7	63.64	14	8	57.14
紙漿、紙及紙製品製造業	8	8	100.00	20	17	85.00	43	25	58.14
印刷及其輔助業	4	4	100.00	9	5	55.56	48	24	50.00
化學材料製造業	128	117	91.41	225	161	71.56	176	152	86.36
化學製品製造業	169	156	92.31	60	51	85.00	388	213	54.90
石油及煤製品製造業	11	11	100.00	20	15	75.00	145	87	60.00
橡膠製品製造業	2	2	100.00	6	5	83.33	32	15	46.88
塑膠製品製造業	78	77	98.72	69	47	68.12	59	36	61.02
非金屬礦物製品製造業	5	5	100.00	17	13	76.47	118	71	60.17
金屬基本工業	8	8	100.00	46	37	80.43	97	62	63.92
金屬製品製造業	135	122	90.37	141	103	73.05	95	60	63.16
機械設備製造修配業	28	28	100.00	32	26	81.25	312	136	43.59
電腦、通信及視聽電子產品製造業	105	84	80.00	58	49	84.48	86	60	69.77
電子零組件製造業	71	71	100.00	49	47	95.92	94	86	91.49
電力機械器材及設備製造修配業	68	52	76.47	11	10	90.91	28	22	78.57
運輸工具製造修配業	22	12	54.55	31	24	77.42	24	17	70.83
精密、光學、醫療器材及鐘錶製造業	7	7	100.00	3	3	100.00	79	38	48.10
其他工業製品製造業	5	5	100.00	6	4	66.67	19	16	84.21
水 電 燃 氣 業	67	67	100.00	54	44	81.48	272	126	46.32
營 造 業	14	14	100.00	2,813	2,737	97.30	7,982	7,158	89.68
批發及零售業	29	28	96.55	30	21	70.00	79	38	48.10
住宿及餐飲業	3	3	100.00	45	28	62.22	38	29	76.32
運輸、倉儲及通信業	8	8	100.00	37	21	56.76	55	39	70.91
金融及保險業	-	-	-	73	12	16.44	23	10	43.48
不動產及租賃業	-	-	-	8	6	75.00	78	13	16.67
專業、科學及技術服務業	3	2	66.67	1	1	100.00	35	25	71.43
教 育 服 務 業	4	4	100.00	4	2	50.00	20	13	65.00
醫療保健及社會福利服務業	7	7	100.00	33	24	72.73	109	66	60.55
文化、運動及休閒服務業	-	-	-	46	25	54.35	12	11	91.67
其 他 服 務 業	32	27	84.38	43	42	97.67	61	54	88.52
公 共 行 政 業	-	-	-	8	7	87.50	15	14	93.33
重大職業災害檢查	11	11	100.00	18	17	94.44	21	19	90.48

查不合格情形按行業分(續五)

九十二年

單位：廠(場)、項

安全衛生法第 15 條			安全衛生法第 17 條			安全衛生法第 18 條			安全衛生法第 19 條		
危險性機械設備操作人員應由合格人員應由合格人員擔任			交付承攬應告知安全衛生事項			共同作業應採規定必要措施			共同承攬應推代表人負責		
通知改善	已改善	改善率%	通知改善	已改善	改善率%	通知改善	已改善	改善率%	通知改善	已改善	改善率%
183	160	87.43	1,346	1,277	94.87	3,974	3,681	92.63	7	7	100.00
-	-	-	-	-	-	-	-	-	-	-	-
-	-	-	-	-	-	-	-	-	-	-	-
125	107	85.60	11	7	63.64	55	30	54.55	1	1	100.00
-	-	-	1	1	100.00	3	2	66.67	-	-	-
3	3	100.00	-	-	-	-	-	-	-	-	-
3	3	100.00	-	-	-	-	-	-	-	-	-
4	4	100.00	-	-	-	-	-	-	-	-	-
2	2	100.00	-	-	-	4	2	50.00	-	-	-
3	3	100.00	-	-	-	-	-	-	-	-	-
3	3	100.00	-	-	-	-	-	-	-	-	-
3	3	100.00	-	-	-	-	-	-	-	-	-
4	3	75.00	-	-	-	-	-	-	-	-	-
6	5	83.33	5	4	80.00	31	20	64.52	-	-	-
45	34	75.56	3	1	33.33	9	2	22.22	1	1	100.00
5	5	100.00	1	-	-	1	-	-	-	-	-
3	3	100.00	-	-	-	-	-	-	-	-	-
3	3	100.00	-	-	-	-	-	-	-	-	-
6	5	83.33	-	-	-	-	-	-	-	-	-
8	8	100.00	-	-	-	3	1	33.33	-	-	-
8	7	87.50	-	-	-	1	1	100.00	-	-	-
10	7	70.00	-	-	-	-	-	-	-	-	-
2	2	100.00	1	1	100.00	-	-	-	-	-	-
2	2	100.00	-	-	-	-	-	-	-	-	-
-	-	-	-	-	-	-	-	-	-	-	-
-	-	-	-	-	-	-	-	-	-	-	-
-	-	-	-	-	-	-	-	-	-	-	-
2	2	100.00	-	-	-	3	2	66.67	-	-	-
-	-	-	285	280	98.25	2,356	2,350	99.75	-	-	-
30	28	93.33	1,026	966	94.15	1,488	1,231	82.73	6	6	100.00
-	-	-	-	-	-	-	-	-	-	-	-
1	1	100.00	-	-	-	-	-	-	-	-	-
23	20	86.96	-	-	-	-	-	-	-	-	-
-	-	-	-	-	-	-	-	-	-	-	-
-	-	-	-	-	-	1	1	100.00	-	-	-
-	-	-	-	-	-	1	1	100.00	-	-	-
-	-	-	-	-	-	1	1	100.00	-	-	-
2	2	100.00	6	6	100.00	6	6	100.00	-	-	-
-	-	-	-	-	-	3	3	100.00	-	-	-
-	-	-	1	1	100.00	22	17	77.27	-	-	-
-	-	-	-	-	-	-	-	-	-	-	-
2	2	100.00	17	17	100.00	41	41	100.00	-	-	-

表 2-16 勞工安全衛生檢查複

中華民國

行 業 別	安全衛生法第 20 條			安全衛生法第 21 條			安全衛生法第 22 條		
	童工從事危險性或有害性工作			女工從事危險性或有害性工作			妊娠、或產後女工從事危險性或有害性工作		
	通知改善	已改善	改善率%	通知改善	已改善	改善率%	通知改善	已改善	改善率%
總 計	-	-	-	-	-	-	-	-	-
農、林、漁、牧業	-	-	-	-	-	-	-	-	-
礦業及土石採取業	-	-	-	-	-	-	-	-	-
製 造 業	-	-	-	-	-	-	-	-	-
食品及飲料製造業	-	-	-	-	-	-	-	-	-
菸草製造業	-	-	-	-	-	-	-	-	-
紡 織 業	-	-	-	-	-	-	-	-	-
成衣、服飾品及其他紡織製品製造業	-	-	-	-	-	-	-	-	-
皮革、毛皮及其製品製造業	-	-	-	-	-	-	-	-	-
木竹製品製造業	-	-	-	-	-	-	-	-	-
家具及裝設品製造業	-	-	-	-	-	-	-	-	-
紙漿、紙及紙製品製造業	-	-	-	-	-	-	-	-	-
印刷及其輔助業	-	-	-	-	-	-	-	-	-
化學材料製造業	-	-	-	-	-	-	-	-	-
化學製品製造業	-	-	-	-	-	-	-	-	-
石油及煤製品製造業	-	-	-	-	-	-	-	-	-
橡膠製品製造業	-	-	-	-	-	-	-	-	-
塑膠製品製造業	-	-	-	-	-	-	-	-	-
非金屬礦物製品製造業	-	-	-	-	-	-	-	-	-
金屬基本工業	-	-	-	-	-	-	-	-	-
金屬製品製造業	-	-	-	-	-	-	-	-	-
機械設備製造修配業	-	-	-	-	-	-	-	-	-
電腦、通信及視聽電子產品製造業	-	-	-	-	-	-	-	-	-
電子零組件製造業	-	-	-	-	-	-	-	-	-
電力機械器材及設備製造修配業	-	-	-	-	-	-	-	-	-
運輸工具製造修配業	-	-	-	-	-	-	-	-	-
精密、光學、醫療器材及鐘錶製造業	-	-	-	-	-	-	-	-	-
其他工業製品製造業	-	-	-	-	-	-	-	-	-
水 電 燃 氣 業	-	-	-	-	-	-	-	-	-
營 造 業	-	-	-	-	-	-	-	-	-
批發及零售業	-	-	-	-	-	-	-	-	-
住宿及餐飲業	-	-	-	-	-	-	-	-	-
運輸、倉儲及通信業	-	-	-	-	-	-	-	-	-
金融及保險業	-	-	-	-	-	-	-	-	-
不動產及租賃業	-	-	-	-	-	-	-	-	-
專業、科學及技術服務業	-	-	-	-	-	-	-	-	-
教 育 服 務 業	-	-	-	-	-	-	-	-	-
醫療保健及社會福利服務業	-	-	-	-	-	-	-	-	-
文化、運動及休閒服務業	-	-	-	-	-	-	-	-	-
其 他 服 務 業	-	-	-	-	-	-	-	-	-
公 共 行 政 業	-	-	-	-	-	-	-	-	-
重大職業災害檢查	-	-	-	-	-	-	-	-	-

查不合格情形按行業分(續六完)

九十二年

單位：廠(場)、項

安全衛生法第 23 條			安全衛生法第 24 條			安全衛生法第 25 條			安全衛生法第 29 條		
安全衛生教育訓練			宣導安全衛生規定使勞工周知			安全衛生工作守則			陳報職業災害統計		
通知改善	已改善	改善率%	通知改善	已改善	改善率%	通知改善	已改善	改善率%	通知改善	已改善	改善率%
18,692	17,147	91.73	2	2	100.00	10,285	9,867	95.94	123	123	100.00
3	3	100.00	-	-	-	-	-	-	-	-	-
-	-	-	-	-	-	-	-	-	-	-	-
1,286	998	77.60	-	-	-	576	482	83.68	94	94	100.00
25	17	68.00	-	-	-	18	14	77.78	-	-	-
2	2	100.00	-	-	-	-	-	-	-	-	-
44	23	52.27	-	-	-	33	29	87.88	5	5	100.00
5	4	80.00	-	-	-	8	8	100.00	3	3	100.00
4	4	100.00	-	-	-	2	1	50.00	-	-	-
3	2	66.67	-	-	-	2	2	100.00	-	-	-
15	11	73.33	-	-	-	9	7	77.78	-	-	-
21	17	80.95	-	-	-	12	9	75.00	-	-	-
10	8	80.00	-	-	-	6	3	50.00	-	-	-
226	184	81.42	-	-	-	102	82	80.39	13	13	100.00
60	32	53.33	-	-	-	23	18	78.26	8	8	100.00
9	7	77.78	-	-	-	6	3	50.00	5	5	100.00
34	24	70.59	-	-	-	7	6	85.71	3	3	100.00
77	48	62.34	-	-	-	32	20	62.50	3	3	100.00
15	12	80.00	-	-	-	9	8	88.89	3	3	100.00
37	26	70.27	-	-	-	18	16	88.89	3	3	100.00
273	211	77.29	-	-	-	83	69	83.13	2	2	100.00
42	29	69.05	-	-	-	19	17	89.47	6	6	100.00
143	133	93.01	-	-	-	16	16	100.00	23	23	100.00
131	127	96.95	-	-	-	77	72	93.51	5	5	100.00
37	28	75.68	-	-	-	59	52	88.14	3	3	100.00
48	28	58.33	-	-	-	29	25	86.21	3	3	100.00
14	11	78.57	-	-	-	3	3	100.00	3	3	100.00
11	10	90.91	-	-	-	3	2	66.67	3	3	100.00
36	33	91.67	-	-	-	19	18	94.74	-	-	-
16,918	15,696	92.78	-	-	-	9,452	9,147	96.77	-	-	-
85	80	94.12	-	-	-	23	21	91.30	-	-	-
33	33	100.00	-	-	-	13	12	92.31	-	-	-
77	70	90.91	-	-	-	17	16	94.12	-	-	-
6	6	100.00	-	-	-	11	11	100.00	-	-	-
18	16	88.89	-	-	-	9	9	100.00	-	-	-
15	13	86.67	-	-	-	19	17	89.47	-	-	-
10	10	100.00	-	-	-	13	12	92.31	-	-	-
64	57	89.06	-	-	-	44	38	86.36	2	2	100.00
3	3	100.00	-	-	-	3	3	100.00	-	-	-
105	96	91.43	-	-	-	54	51	94.44	-	-	-
10	10	100.00	-	-	-	13	12	92.31	7	7	100.00
23	23	100.00	2	2	100.00	19	18	94.74	20	20	100.00

表 2-17 勞工申訴陳情案件

中華民國

行 業 別	申訴案 件 數	申 訴 內 容					處	
		勞動 基準	安全 衛生	就業 服務	職工 福利	勞工 保險	勞 動 基 準	
							總 計	行 政 罰 鍰
總 計	959	1,190	109	27	6	54	582	580
農、林、漁、牧業	-	-	-	-	-	-	-	-
礦業及土石採取業	-	-	-	-	-	-	-	-
製 造 業	121	118	27	1	1	8	49	49
食品及飲料製造業	11	8	4	-	-	1	7	7
菸草製造業	-	-	-	-	-	-	-	-
紡 織 業	4	5	1	-	-	-	3	3
成衣、服飾品及其他紡織製品製造業	-	-	-	-	-	-	-	-
皮革、毛皮及其製品製造業	-	-	-	-	-	-	-	-
木竹製品製造業	-	-	-	-	-	-	-	-
家具及裝設品製造業	5	1	1	-	-	-	1	1
紙漿、紙及紙製品製造業	3	1	-	-	-	1	1	1
印刷及其輔助業	6	10	-	-	-	-	5	5
化學材料製造業	4	1	2	-	-	-	-	-
化學製品製造業	3	1	-	-	-	-	1	1
石油及煤製品製造業	1	1	1	-	-	-	-	-
橡膠製品製造業	3	1	1	-	-	-	1	1
塑膠製品製造業	3	2	2	-	-	-	-	-
非金屬礦物製品製造業	3	3	-	-	-	-	3	3
金屬基本工業	5	6	-	-	-	-	-	-
金屬製品製造業	12	10	5	-	-	2	6	6
機械設備製造修配業	12	11	4	-	-	2	3	3
電腦、通信及視聽電子產品製造業	17	20	-	-	-	1	4	4
電子零組件製造業	17	19	1	1	-	-	7	7
電力機械器材及設備製造修配業	3	6	1	-	-	-	1	1
運輸工具製造修配業	3	5	2	-	-	1	2	2
精密、光學、醫療器材及鐘錶製造業	2	2	-	-	-	-	1	1
其他工業製品製造業	4	5	2	-	1	-	3	3
水電燃氣業	9	11	8	-	-	-	5	5
營 造 業	81	85	32	6	-	7	7	7
批發及零售業	138	225	3	-	2	22	45	45
住宿及餐飲業	55	61	6	-	-	2	88	88
運輸、倉儲及通信業	80	93	5	2	1	-	79	78
金融及保險業	24	50	3	-	1	-	17	17
不動產及租賃業	20	32	-	-	-	-	46	46
專業、科學及技術服務業	179	212	-	14	-	-	142	142
教育服務業	25	31	1	2	-	3	9	9
醫療保健及社會福利服務業	27	40	8	2	-	3	6	6
文化、運動及休閒服務業	37	52	2	-	-	7	14	14
其他服務業	160	175	14	-	1	2	74	73
公共行政業	3	5	-	-	-	-	1	1

說明：1.申訴內容、處理情形以「項數」統計分析。

2.「件數」指申訴案之案件數。

3.「項數」指各申訴案件申訴項目之累加數。

處理情形按行業分

九十二年

單位：件、項

法	理 情 形					就 業 服 務 法			其 他 法 律 (勞工保險、職工福利、勞動檢查法)		
	總 計	行政 罰 鍰	局部 停 工	全部 停 工	司法 偵 辦	總 計	行政 罰 鍰	司法 偵 辦	總 計	行政 罰 鍰	司法 偵 辦
2	54	36	17	-	1	6	6	-	78	78	-
-	-	-	-	-	-	-	-	-	-	-	-
-	-	-	-	-	-	-	-	-	-	-	-
-	28	17	11	-	-	1	1	-	8	8	-
-	-	-	-	-	-	-	-	-	1	1	-
-	-	-	-	-	-	-	-	-	-	-	-
-	-	-	-	-	-	-	-	-	-	-	-
-	-	-	-	-	-	-	-	-	-	-	-
-	4	2	2	-	-	-	-	-	-	-	-
-	2	1	1	-	-	-	-	-	-	-	-
-	-	-	-	-	-	-	-	-	1	1	-
-	1	1	-	-	-	-	-	-	-	-	-
-	3	1	2	-	-	-	-	-	-	-	-
-	1	1	-	-	-	-	-	-	-	-	-
-	3	1	2	-	-	-	-	-	-	-	-
-	2	1	1	-	-	-	-	-	-	-	-
-	-	-	-	-	-	-	-	-	-	-	-
-	-	-	-	-	-	-	-	-	-	-	-
-	8	7	1	-	-	-	-	-	1	1	-
-	3	1	2	-	-	-	-	-	1	1	-
-	-	-	-	-	-	-	-	-	1	1	-
-	1	1	-	-	-	1	1	-	1	1	-
-	-	-	-	-	-	-	-	-	-	-	-
-	-	-	-	-	-	-	-	-	-	-	-
-	-	-	-	-	-	-	-	-	2	2	-
-	-	-	-	-	-	-	-	-	-	-	-
-	1	1	-	-	-	-	-	-	-	-	-
-	21	15	5	-	1	-	-	-	7	7	-
-	2	2	-	-	-	5	5	-	16	16	-
-	-	-	-	-	-	-	-	-	5	5	-
1	1	1	-	-	-	-	-	-	9	9	-
-	-	-	-	-	-	-	-	-	1	1	-
-	-	-	-	-	-	-	-	-	-	-	-
-	-	-	-	-	-	-	-	-	8	8	-
-	-	-	-	-	-	-	-	-	5	5	-
-	-	-	-	-	-	-	-	-	-	-	-
-	1	-	1	-	-	-	-	-	3	3	-
1	-	-	-	-	-	-	-	-	16	16	-
-	-	-	-	-	-	-	-	-	-	-	-

表 2-18 九十二年度勞工安

中華民國

專案名稱	初查 廠次	複查 廠次	移送告發情形					
			總計	行政 罰鍰	司法 偵辦	危險性 機械設 備停用	部分 停工	全部 停工
總計	18,040	25,991	7,660	3,840	41	49	3,725	5
石化工廠安全衛生專案檢查	81	364	20	19	-	-	1	-
大型高壓氣體設施事業單位安全衛生專案檢查	137	148	20	18	-	1	1	-
液化石油氣罐裝場所安全衛生專案檢查	128	282	65	56	1	-	8	-
液化石油氣消費場所安全衛生專案檢查	430	403	8	3	-	1	4	-
石化及化學工廠等高危險性歲修作業安全衛生專案檢查	342	52	28	16	-	1	11	-
批式製造化學工廠安全衛生專案檢查	242	305	66	17	-	5	44	-
有機過氧化物火災爆炸預防專案檢查	123	117	14	4	-	1	9	-
大量製造處置使用儲存危險物事業單位火災爆炸預防專案檢查	101	88	20	4	-	3	13	-
爆竹煙火製造業安全衛生專案檢查	8	247	13	6	-	-	6	1
大型醫院及餐旅業專案檢查	170	344	10	10	-	-	-	-
製造、處置、使用第一種、第二種有機溶劑作業專案檢查	151	338	4	3	-	-	1	-
製造、處置、使用易漏洩特定化學物質事業單位專案檢查	101	181	3	3	-	-	-	-
鉛作業專案檢查	38	76	-	-	-	-	-	-
大量散布含游離二氧化矽粉塵專案檢查	26	60	-	-	-	-	-	-
噪音作業安全衛生專案檢查	84	135	3	3	-	-	-	-
侷限空間作業安全衛生專案檢查	821	693	32	5	-	-	27	-
重大營造工程專案檢查	4,102	4,304	2,052	1,335	18	20	675	4
一般營造工程專案檢查	5,610	8,678	3,288	1,057	10	8	2,213	-
丁類危險性工作場所現場查核專案檢查	1,576	2,194	1,334	1,052	9	5	268	-
勞動條件專案檢查	1,786	3,238	93	92	1	-	-	-
新增行業安全衛生專案檢查	155	67	-	-	-	-	-	-
機械性預防專案檢查	410	286	88	24	2	4	58	-
感電預防專案檢查計畫	1,418	3,391	499	113	-	-	386	-

說明：1.初複查有跨越年度情形者，對初查之統計基準，以檢查事業單位前三年內未受檢查為初查，曾受檢查為複查。

2.對前項初複查統計，若事業單位名稱變更登記者應重新計算，若僅業主變更則仍然維持。

全衛生專案檢查情形

九十二年

單位：件、項

總計	違反狀況								
	計	安全衛生法第5條							
		勞工安全衛生設施規則	21-40 工作場所及通道	41-86 機械災害防止	87-113 特殊危險機具	114-128 車輛機械	129-151 軌道機械	152-167 物料搬運處置	168-223 爆炸火災及腐蝕防止
54,518	38,771	26,469	295	733	2,507	242	56	109	473
605	429	341	24	17	21	26	-	9	107
339	218	117	3	8	8	10	-	3	26
436	233	87	3	9	14	5	-	4	23
735	355	161	11	13	17	15	2	4	38
656	318	232	4	7	34	6	-	6	13
1,737	602	572	19	61	36	23	-	19	106
390	149	145	6	23	16	8	-	5	19
412	166	159	4	13	13	4	-	11	39
406	349	42	8	10	-	1	-	5	6
285	238	134	30	5	-	-	-	-	5
401	129	13	-	-	-	-	-	-	-
199	62	21	-	-	-	-	-	-	-
130	59	-	-	-	-	-	-	-	-
72	36	1	-	-	-	-	-	-	-
149	80	80	-	-	-	-	-	-	-
4,634	2,761	77	-	-	-	-	-	-	-
7,178	5,183	4,521	68	173	428	18	43	-	57
25,637	18,528	12,693	48	105	1,577	69	-	-	-
5,719	5,447	3,784	18	49	285	25	11	-	8
434	315	264	36	46	38	24	-	-	-
12	3	3	-	-	-	-	-	-	-
846	471	432	8	194	20	8	-	43	1
3,106	2,640	2,590	5	-	-	-	-	-	25

表 2-18 九十二年度勞工安全衛生

中華民國

專 案 名 稱	違				反		
	安 全 衛 生						
	224-238	239-276	277-291	292-324	高壓氣體 勞工安全 規 則	特定化學 物質危害 預防標準	有機溶劑 中毒預防 規 則
	墜落災害 防 止	電 器 作 業	防 護 具	衛 生			
總 計	10,483	6,532	4,693	346	549	158	201
石化工廠安全衛生專案檢查	53	41	14	29	75	-	3
大型高壓氣體設施事業單位安全衛生專案檢查	9	25	7	18	100	-	-
液化石油氣罐裝場所安全衛生專案檢查	7	18	3	1	145	-	-
液化石油氣消費場所安全衛生專案檢查	18	25	13	5	189	-	-
石化及化學工廠等高危險性歲修作業安全衛生專案檢查	33	101	20	8	8	-	-
批式製造化學工廠安全衛生專案檢查	114	139	32	23	7	18	-
有機過氧化物火災爆炸預防專案檢查	11	30	16	11	3	-	-
大量製造處置使用儲存危險物事業單位火災爆炸預防專案檢查	29	25	16	5	7	-	-
爆竹煙火製造業安全衛生專案檢查	1	4	4	3	-	-	-
大型醫院及餐旅業專案檢查	-	51	20	23	13	18	67
製造、處置、使用第一種、第二種有機溶劑作業專案檢查	-	-	11	2	2	56	58
製造、處置、使用易漏洩特定化學物質事業單位專案檢查	-	-	15	6	-	41	-
鉛作業專案檢查	-	-	-	-	-	-	-
大量散布含游離二氧化矽粉塵專案檢查	-	-	1	-	-	-	-
噪音作業安全衛生專案檢查	-	-	2	78	-	-	-
侷限空間作業安全衛生專案檢查	-	-	58	19	-	-	-
重大營造工程專案檢查	1,784	1,087	840	23	-	-	3
一般營造工程專案檢查	5,817	2,043	2,988	46	-	-	16
丁類危險性工作場所現場查核專案檢查	2,501	407	458	22	-	-	8
勞動條件專案檢查	-	-	120	-	-	25	-
新增行業安全衛生專案檢查	-	3	-	-	-	-	-
機械性預防專案檢查	73	59	13	13	-	-	1
感電預防專案檢查計畫	33	2,474	42	11	-	-	45

專案檢查情形(續一)

九十二年

單位：件、項

狀							況				
第 5 條							第 6 條	安全衛生法第 7 條			
鉛中毒 預防 規則	粉 塵 危 害 預 防	缺氧症 預 防 標 準	營造安全 衛生設施 標 準	爆竹煙火 製 造 業 安全衛生 標 準	舊船解體 安全衛生 設施標準	其他安全 衛生設備 及 必 要 措 施	機械器 具防護 標 準	計	勞工作 業環境 測 定	有害物 及危險 物標示	
59	35	3,147	7,715	304	-	134	151	812	106	706	
-	-	1	1	-	-	8	9	39	3	36	
-	-	1	-	-	-	-	8	11	1	10	
-	-	-	-	-	-	1	26	13	-	13	
-	-	-	-	-	-	5	12	73	4	69	
-	-	14	1	-	-	63	5	10	3	7	
-	-	-	1	-	-	4	59	156	30	126	
-	-	-	-	-	-	1	12	44	11	33	
-	-	-	-	-	-	-	12	84	6	78	
-	-	-	-	304	-	3	-	32	-	32	
-	-	-	-	-	-	6	2	2	-	2	
-	-	-	-	-	-	-	3	168	1	167	
-	-	-	-	-	-	-	-	89	3	86	
59	-	-	-	-	-	-	-	26	9	17	
-	35	-	-	-	-	-	-	17	3	14	
-	-	-	-	-	-	-	-	25	25	-	
-	-	2,641	-	-	-	43	-	3	-	3	
-	-	210	449	-	-	-	-	5	-	5	
-	-	168	5,651	-	-	-	-	4	1	3	
-	-	112	1,543	-	-	-	-	-	-	-	
-	-	-	26	-	-	-	-	-	-	-	
-	-	-	-	-	-	-	-	-	-	-	
-	-	-	38	-	-	-	-	-	-	-	
-	-	-	5	-	-	-	3	11	6	5	

表 2-18 九十二年度勞工安全衛生

中華民國

專案名稱	違						反	
	安全衛生法第8條						第9條	
	計	起重升降機具安全規則	鍋爐及壓力容器安全規則	起重升降機具未經檢查合格使用	鍋爐及壓力容器未經檢查合格使用	高壓氣體容器設備未經檢查合格使用	工場建物	
總計	767	343	275	71	25	53	-	
石化工廠安全衛生專案檢查	31	7	9	1	1	13	-	
大型高壓氣體設施事業單位安全衛生專案檢查	48	12	17	1	-	18	-	
液化石油氣罐裝場所安全衛生專案檢查	29	-	14	2	-	13	-	
液化石油氣消費場所安全衛生專案檢查	87	67	15	2	2	1	-	
石化及化學工廠等高危險性歲修作業安全衛生專案檢查	33	14	12	5	1	1	-	
批式製造化學工廠安全衛生專案檢查	255	116	121	12	4	2	-	
有機過氧化物火災爆炸預防專案檢查	49	22	22	3	1	1	-	
大量製造處置使用儲存危險物事業單位火災爆炸預防專案檢查	32	14	14	1	1	2	-	
爆竹煙火製造業安全衛生專案檢查	-	-	-	-	-	-	-	
大型醫院及餐旅業專案檢查	12	-	10	-	2	-	-	
製造、處置、使用第一種、第二種有機溶劑作業專案檢查	-	-	-	-	-	-	-	
製造、處置、使用易漏洩特定化學物質事業單位專案檢查	-	-	-	-	-	-	-	
鉛作業專案檢查	-	-	-	-	-	-	-	
大量散布含游離二氧化矽粉塵專案檢查	-	-	-	-	-	-	-	
噪音作業安全衛生專案檢查	-	-	-	-	-	-	-	
侷限空間作業安全衛生專案檢查	-	-	-	-	-	-	-	
重大營造工程專案檢查	21	1	-	20	-	-	-	
一般營造工程專案檢查	23	10	-	13	-	-	-	
丁類危險性工作場所現場查核專案檢查	-	-	-	-	-	-	-	
勞動條件專案檢查	-	-	-	-	-	-	-	
新增行業安全衛生專案檢查	-	-	-	-	-	-	-	
機械性預防專案檢查	94	43	29	10	11	1	-	
感電預防專案檢查計畫	53	37	12	1	2	1	-	

專案檢查情形(續二完)

九十二年

單位：件、項

狀					況					
第 12 條	第 14 條	第 15 條	第 17 條	第 18 條	第 19 條	第 20 條	第 21 條	第 22 條	第 23 條	第 25 條
體 格 及 健康檢查	安全衛生 組織管理 及 自 動 檢查辦法	危 險 性 機 械 設 備 操 作 人 員	交 付 承 攬 未 告 知 安 全 衛 生 事 項	共 同 作 業 未 採 必 要 措 施	共 同 承 攬 未 採 必 要 措 施	童 工 從 事 危 險 工 作	女 工 從 事 危 險 工 作	妊 娠 或 產 後 女 工 從 事 危 險 工 作	安 全 衛 生 教 育 訓 練	安 全 衛 生 工 作 守 則
172	3,619	51	887	1,877	74	-	-	-	3,616	3,721
1	81	3	2	5	-	-	-	-	3	2
1	34	2	-	-	-	-	-	-	8	9
13	49	2	-	1	-	-	-	-	27	43
4	168	3	-	-	-	-	-	-	18	15
7	155	1	14	29	-	-	-	-	55	29
34	385	12	6	8	-	-	-	-	131	89
6	83	4	-	-	-	-	-	-	25	18
13	43	3	1	-	-	-	-	-	23	35
1	16	1	-	-	-	-	-	-	7	-
-	4	-	2	-	-	-	-	-	5	20
11	52	-	1	-	1	-	-	-	35	1
5	31	-	-	-	-	-	-	-	12	-
9	20	-	-	-	-	-	-	-	16	-
5	7	-	-	-	-	-	-	-	5	2
10	12	-	-	-	-	-	-	-	22	-
5	30	-	-	-	-	-	-	-	576	1,259
-	164	-	76	982	73	-	-	-	459	215
14	2,069	4	689	683	-	-	-	-	1,842	1,781
-	49	2	51	82	-	-	-	-	70	18
-	23	3	12	31	-	-	-	-	36	14
-	-	-	-	-	-	-	-	-	2	7
18	36	9	4	3	-	-	-	-	96	115
15	108	2	29	53	-	-	-	-	143	49

表 2-19 勞動檢查事業單位違反勞動基準法

中華民國

檢 查 機 構	違 反 勞 動 基 準 法				
	總 受 檢 廠 次	移送主管機關		移送司法機關	
		罰鍰告發	告發率 (%)	移送偵辦 處 分	告發率 (%)
總 計	6,901	1,229	17.81	5	0.07
行政院勞工委員會	1,005	164	16.32	4	0.40
北區勞動檢查所	593	105	17.71	-	-
中區勞動檢查所	340	47	13.82	1	0.29
南區勞動檢查所	72	12	16.67	3	4.17
台北市勞動檢查處	4,932	1,037	21.03	-	-
高雄市勞工檢查所	423	19	4.49	-	-
經濟部加工出口區管理處	418	8	1.91	-	-
科 學 工 業 園 區	114	-	-	-	-
南 部 科 學 工 業 園 區	9	1	11.11	1	11.11

說明：1.告發率=告發件次÷總受檢廠次×100。

2.檢查廠次含重大職業災害檢查。

及勞工安全衛生法移送處分情形

九十二年

單位：廠次

違 反 勞 工 安 全 衛 生 法

總受檢 廠次	移 送 主 管 機 關					移 送 司 法 機 關	
	計	告發率 (%)	罰鍰告發	局部停工	全部停工	移送偵辦 處分	告發率 (%)
86,774	7,849	9.05	3,135	4,700	14	243	0.28
43,975	5,038	11.46	1,801	3,228	9	194	0.44
16,212	1,860	11.47	1,189	671	-	100	0.62
17,004	2,141	12.59	112	2,028	1	80	0.47
10,759	1,037	9.64	500	529	8	14	0.13
35,262	2,535	7.19	1,202	1,331	2	32	0.09
5,526	160	2.90	92	68	-	10	0.18
679	4	0.59	1	3	-	-	-
794	16	2.02	9	7	-	2	0.25
538	96	17.84	30	63	3	5	0.93

表 2-20 督導設置勞工安全衛生

中華民國

項 目 別	總 計	台				
		計	台 北 縣	宜 蘭 縣	桃 園 縣	新 竹 縣
100人以上工廠						
已檢查列管數	4,287	3,793	1,207	41	764	593
已依規定設置單位人員數	3,930	3,450	961	40	750	579
百分比(%)	91.67	90.96	79.62	97.56	98.17	97.64
100人以上其他事業單位						
已檢查列管數	2,730	987	114	26	91	67
已依規定設置單位人員數	2,262	709	79	14	64	51
百分比(%)	82.86	71.83	69.30	53.85	70.33	76.12
30人至100人工廠						
已檢查列管數	10,756	10,442	2,147	134	2,438	1,469
已依規定設置單位人員數	8,429	8,146	2,021	121	2,404	1,383
百分比(%)	78.37	78.01	94.13	90.30	98.61	94.15
30人至100人其他事業單位						
已檢查列管數	15,330	12,981	2,552	595	391	805
已依規定設置 單位人員數單位人員數	11,459	9,253	1,973	461	144	657
百分比(%)	74.75	71.28	77.31	77.48	36.83	81.61

說明：設置安衛組織人員百分比 = 已依規定設置單位人員數 ÷ 已檢查列管數 × 100。

組織人員實施自動檢查情形

九十二年

灣				省		
苗 栗 縣	台 中 縣	彰 化 縣	南 投 縣	雲 林 縣	嘉 義 縣	台 南 縣
98	213	171	46	62	31	102
98	213	171	46	62	25	84
100.00	100.00	100.00	100.00	100.00	80.65	82.35
45	41	36	22	39	33	79
37	26	26	17	21	22	66
82.22	63.41	72.22	77.27	53.85	66.67	83.54
318	1,396	852	146	153	46	130
202	347	381	111	117	38	107
63.52	24.86	44.72	76.03	76.47	82.61	82.31
878	1,649	905	733	1,299	64	157
526	955	542	583	881	61	137
59.91	57.91	59.89	79.54	67.82	95.31	87.26

表 2-20 督導設置勞工安全衛生組

中華民國

項 目 別	臺 灣					
	高 雄 縣	屏 東 縣	台 東 縣	花 蓮 縣	澎 湖 縣	基 隆 市
100人以上工廠						
已檢查列管數	107	25	1	41	1	74
已依規定設置單位人員數	88	18	1	39	1	71
百分比(%)	82.24	72.00	100.00	95.12	100.00	95.95
100人以上其他事業單位						
已檢查列管數	93	82	25	20	-	17
已依規定設置單位人員數	83	56	25	16	-	13
百分比(%)	89.25	68.29	100.00	80.00	-	76.47
30人至100人工廠						
已檢查列管數	198	35	-	184	2	181
已依規定設置單位人員數	154	26	-	169	1	162
百分比(%)	77.78	74.29	-	91.85	50.00	89.50
30人至100人其他事業單位						
已檢查列管數	192	148	47	124	80	193
已依規定設置單位人員數	147	128	41	86	69	154
百分比(%)	76.56	86.49	87.23	69.35	86.25	79.79

人員實施自動檢查情形(續)

九十二年

省						台北市	高雄市	加工 出口區	科學工業 園區	南部科學 工業園區
台中市	新竹市	台南市	嘉義市	金門縣	連江縣					
77	115	19	4	1	-	220	85	88	74	27
77	108	14	3	1	-	206	85	88	74	27
100.00	93.91	73.68	75.00	100.00	-	93.64	100.00	100.00	100.00	100.00
37	47	40	33	-	-	1,550	121	1	71	-
20	35	17	21	-	-	1,370	113	1	69	-
54.05	74.47	42.50	63.64	-	-	88.39	93.39	100.00	97.18	-
328	263	18	4	-	-	152	101	38	-	23
139	247	14	2	-	-	135	87	38	-	23
42.38	93.92	77.78	50.00	-	-	88.82	86.14	100.00	-	100.00
1,792	209	95	72	1	-	2,182	164	3	-	-
1,467	109	73	58	1	-	2,052	151	3	-	-
81.86	52.15	76.84	80.56	100.00	-	94.04	92.07	100.00	-	-

表 3-1 起重升降機設置數統計

中華民國

項 目 別	總 計	台				
		計	台 北 縣	宜 蘭 縣	桃 園 縣	新 竹 縣
總 計						
合 格 數	29,573	22,560	4,350	470	4,529	942
不 合 格 數	2,826	2,768	147	18	208	42
百 分 率 (%)						
合 格 率	91.28	89.07	96.73	96.31	95.61	95.73
不 合 格 率	8.72	10.93	3.27	3.69	4.39	4.27
固 定 式 起 重 機						
合 格 數	13,514	9,771	971	174	1,771	394
不 合 格 數	912	884	26	6	55	12
移 動 式 起 重 機						
合 格 數	7,968	6,518	1,733	252	786	184
不 合 格 數	1,515	1,498	51	9	26	5
人 字 臂 起 重 桿						
合 格 數	46	46	1	44	-	-
不 合 格 數	3	3	-	3	-	-
升 降 機						
合 格 數	7,406	5,965	1,527	-	1,917	349
不 合 格 數	357	355	69	-	126	25
營 建 用 提 升 機						
合 格 數	12	-	-	-	-	-
不 合 格 數	-	-	-	-	-	-
吊 籠						
合 格 數	627	260	118	-	55	15
不 合 格 數	39	28	1	-	1	-

說明：1.合格率 = 合格座數÷(合格座數 + 不合格座數)×100。

2.不合格率 = 不合格座數÷(合格座數 + 不合格座數)×100。

按合格、不合格與地區分

九十二年

單位：座

閩 地 區						
苗 栗 縣	台 中 縣	彰 化 縣	南 投 縣	雲 林 縣	嘉 義 縣	台 南 縣
573	1,553	1,068	386	959	525	1,609
135	382	276	103	210	60	252
80.93	80.26	79.46	78.94	82.04	89.74	86.46
19.07	19.74	20.54	21.06	17.96	10.26	13.54
216	724	380	143	518	286	1 131
41	108	54	26	69	23	127
191	493	436	161	273	86	203
67	224	193	69	136	34	122
-	-	-	-	-	-	-
-	-	-	-	-	-	-
160	324	252	80	166	153	275
26	39	27	8	5	1	3
-	-	-	-	-	-	-
-	-	-	-	-	-	-
6	12	-	2	2	-	-
1	11	2	-	-	2	-

表 3-1 起重升降機設置數統計表

中華民國

項 目 別	臺 閩						
	高雄縣	屏東縣	台東縣	花蓮縣	澎湖縣	基隆市	台中市
總 計							
合格數	2 257	531	73	547	71	533	674
不合格數	372	99	16	14	11	14	234
百分率(%)							
合格率	85.85	84.29	82.02	97.50	86.59	97.44	74.23
不合格率	14.15	15.71	17.98	2.50	13.41	2.56	25.77
固定式起重機							
合格數	1 614	309	32	319	38	230	198
不合格數	163	47	4	8	5	6	65
移動式起重機							
合格數	412	158	30	190	22	231	278
不合格數	207	46	11	6	6	8	145
人字臂起重桿							
合格數	-	-	-	-	-	-	1
不合格數	-	-	-	-	-	-	-
升降機							
合格數	230	63	11	32	11	69	184
不合格數	1	5	1	-	-	-	16
營建用提升機							
合格數	-	-	-	-	-	-	-
不合格數	-	-	-	-	-	-	-
吊 籠							
合格數	1	1	-	6	-	3	13
不合格數	1	1	-	-	-	-	8

按合格、不合格與地區分(續)

九十二年

單位：座

地 區					台 北 市	高 雄 市	加 工 出 口 區	科 學 工 業 園 區	南 部 科 學 工 業 園 區
新 竹 市	嘉 義 市	台 南 市	金 門 縣	連 江 縣					
329 8	183 87	339 68	36 12	23 -	1 775 57	4 465 -	260 -	331 -	182 1
97.63 2.37	67.78 32.22	83.29 16.71	75.00 25.00	100.00 -	97 3.11	100 -	100 -	100 -	99 1
79 2	57 13	158 24	16 -	13 -	306 27	3 360 -	9 -	50 -	18 1
168 6	99 73	114 43	12 11	6 -	851 17	597 -	2 -	- -	- -
- -	- -	- -	- -	- -	- -	- -	- -	- -	- -
66 -	26 1	58 1	8 1	4 -	348 2	401 -	249 -	279 -	164 -
- -	- -	- -	- -	- -	12 -	- -	- -	- -	- -
16 -	1 -	9 -	- -	- -	258 11	107 -	- -	2 -	- -

表 3-2 起重升降

中華民國

種 類 別	總 計	型 式				
		計	台 灣 省	台 北 市	高 雄 市	加 工 出 口 區
總 計	22,893	27	21	-	6	-
初 查	20,811	25	19	-	6	-
升 降 機	6,547	8	8	-	-	-
營建用提升機	20	-	-	-	-	-
固定式起重機	8,018	17	11	-	6	-
移動式起重機	5,729	-	-	-	-	-
人字臂起重桿	-	-	-	-	-	-
吊 籠	497	-	-	-	-	-
複 查	2,082	2	2	-	-	-
複 查 率 (%)	10.00	8.00	10.53	-	-	-
升 降 機	507	-	-	-	-	-
營建用提升機	18	-	-	-	-	-
固定式起重機	886	2	2	-	-	-
移動式起重機	616	-	-	-	-	-
人字臂起重桿	-	-	-	-	-	-
吊 籠	55	-	-	-	-	-

說明：複查率 = 複查座次 ÷ 初查座次 × 100。

機具檢查次數

九十二年

單位：座次

檢 查				竣 工 及 使 用 檢 查					
科學工業園區	南部科學工業園區	金門縣	連江縣	計	台灣省	台北市	高雄市	加工出口區	科學工業園區
-	-	-	-	2,554	2,196	-	256	17	28
-	-	-	-	1,738	1,469	-	178	16	18
-	-	-	-	389	307	-	20	15	9
-	-	-	-	12	12	-	-	-	-
-	-	-	-	774	619	-	127	1	9
-	-	-	-	511	482	-	28	-	-
-	-	-	-	-	-	-	-	-	-
-	-	-	-	52	49	-	3	-	-
-	-	-	-	816	727	-	78	1	10
-	-	-	-	46.95	49.49	-	43.82	6.25	55.56
-	-	-	-	179	173	-	3	1	2
-	-	-	-	17	17	-	-	-	-
-	-	-	-	431	355	-	68	-	8
-	-	-	-	157	153	-	4	-	-
-	-	-	-	-	-	-	-	-	-
-	-	-	-	32	29	-	3	-	-

表 3-2 起重升降

中華民國

種類別	竣工及使用檢查			重新及		
	南部科學工業園區	金門縣	連江縣	計	台灣省	台北市
總計	56	1	-	214	166	20
初查	56	1	-	183	138	19
升降機	38	-	-	24	17	-
營建用提升機	-	-	-	-	-	-
固定式起重機	18	-	-	66	54	2
移動式起重機	-	1	-	80	63	12
人字臂起重桿	-	-	-	-	-	-
吊籠	-	-	-	13	4	5
複查	-	-	-	31	28	1
複查率(%)	-	-	-	16.94	20.29	5.26
升降機	-	-	-	2	1	-
營建用提升機	-	-	-	-	-	-
固定式起重機	-	-	-	18	18	-
移動式起重機	-	-	-	9	7	1
人字臂起重桿	-	-	-	-	-	-
吊籠	-	-	-	2	2	-

機具檢查次數(續一)

九十二年

單位：座次

變 更 檢 查						定 期 檢 查		
高 雄 市	加 工 出 口 區	科 學 工 業 園 區	台 南 科 學 工 業 園 區	金 門 縣	連 江 縣	計	台 灣 省	台 北 市
20	7	1	-	-	-	20,087	15,554	1,371
19	6	1	-	-	-	18,855	14,516	1,275
-	6	1	-	-	-	6,126	5,041	258
-	-	-	-	-	-	8	-	8
10	-	-	-	-	-	7,151	5,489	130
5	-	-	-	-	-	5,138	3,812	681
-	-	-	-	-	-	-	-	-
4	-	-	-	-	-	432	174	198
1	1	-	-	-	-	1,232	1,038	96
5.26	16.67	-	-	-	-	6.53	7.15	7.53
-	1	-	-	-	-	326	296	8
-	-	-	-	-	-	1	-	1
-	-	-	-	-	-	434	388	5
1	-	-	-	-	-	450	346	78
-	-	-	-	-	-	-	-	-
-	-	-	-	-	-	21	8	4

表 3-2 起重升降

中華民國

種類別	定期檢查					
	高雄市	加工出口區	科學工業園區	南部科學工業園區	金門縣	連江縣
總計	2,451	244	281	140	27	19
初查	2,364	236	281	138	27	18
升降機	198	229	259	135	5	1
營建用提升機	-	-	-	-	-	-
固定式起重機	1,476	6	19	3	16	12
移動式起重機	631	1	2	-	6	5
人字臂起重桿	-	-	-	-	-	-
吊籠	59	-	1	-	-	-
複查	87	8	-	2	-	1
複查率(%)	3.68	3.39	-	1.45	-	5.56
升降機	12	8	-	2	-	-
營建用提升機	-	-	-	-	-	-
固定式起重機	41	-	-	-	-	-
移動式起重機	25	-	-	-	-	1
人字臂起重桿	-	-	-	-	-	-
吊籠	9	-	-	-	-	-

具檢查次數(續二完)

九十二年

單位：座次

清 查 檢 查								
計	台灣省	台北市	高雄市	加工 出口區	科學工 業園區	南部科學 工業園區	金門縣	連江縣
11	4	7	-	-	-	-	-	-
10	4	6	-	-	-	-	-	-
-	-	-	-	-	-	-	-	-
-	-	-	-	-	-	-	-	-
10	4	6	-	-	-	-	-	-
-	-	-	-	-	-	-	-	-
-	-	-	-	-	-	-	-	-
-	-	-	-	-	-	-	-	-
1	-	1	-	-	-	-	-	-
10.00	-	16.67	-	-	-	-	-	-
-	-	-	-	-	-	-	-	-
-	-	-	-	-	-	-	-	-
1	-	1	-	-	-	-	-	-
-	-	-	-	-	-	-	-	-
-	-	-	-	-	-	-	-	-
-	-	-	-	-	-	-	-	-

表 3-3 壓力容器

中華民國

檢 查 別	總 計	熔 接				
		計	台灣省	台北市	高雄市	加 工 出口區
總 計	55,321	2,650	2,597	-	53	-
初 查	54,792	2,647	2,594	-	53	-
複 查	529	3	3	-	-	-
複 查 率 (%)	0.97	0.11	0.12	-	-	-

檢 查 別	計	重 新 及			
		台灣省	台北市	高雄市	加 工 出口區
總 計	1,695	1,490	34	129	3
初 查	1,668	1,465	32	129	3
複 查	27	25	2	-	-
複 查 率 (%)	1.62	1.71	6.25	-	-

說明：複查率 = 複查座次 ÷ 初查座次 × 100。

檢查次數

九十二年

單位：座次

檢 查				構 造 檢 查			
科學工業園區	南部科學工業園區	金門縣	連江縣	計	台灣省	台北市	高雄市

-	-	-	-	2,460	2,432	-	28
-	-	-	-	2,422	2,394	-	28
-	-	-	-	38	38	-	-
-	-	-	-	1.57	1.59	-	-

變 更 檢 查				定 期 檢 查			
科學工業園區	南部科學工業園區	金門縣	連江縣	計	台灣省	台北市	高雄市

-	37	2	-	45,852	37,026	816	7,190
-	37	2	-	45,463	36,769	808	7,070
-	-	-	-	389	257	8	120
-	-	-	-	0.86	0.70	0.99	1.70

表 3-3 壓力容器

中華民國

檢 查 別	構 造 檢 查					
	加 工 出 口 區	科 學 工 業 園 區	南 部 科 學 工 業 園 區	金 門 縣	連 江 縣	計
總 計	-	-	-	-	-	2,664
初 查	-	-	-	-	-	2,592
複 查	-	-	-	-	-	72
複 查 率 (%)	-	-	-	-	-	2.78

檢 查 別	定 期 檢 查					計
	加 工 出 口 區	科 學 工 業 園 區	南 部 科 學 工 業 園 區	金 門 縣	連 江 縣	
總 計	81	341	338	50	10	-
初 查	81	339	336	50	10	-
複 查	-	2	2	-	-	-
複 查 率 (%)	-	0.59	0.60	-	-	-

檢查次數(續)

九十二年

單位：座次

竣 工 檢 查							
台灣省	台北市	高雄市	加 工 出口區	科學工 業園區	南部科學 工業園區	金門縣	連江縣
2,300	64	225	2	31	42	-	-
2,235	57	225	2	31	42	-	-
65	7	-	-	-	-	-	-
2.91	12.28	-	-	-	-	-	-
清 查 檢 查							
台灣省	台北市	高雄市	加 工 出口區	科學工 業園區	南部科學 工業園區	金門縣	連江縣
-	-	-	-	-	-	-	-
-	-	-	-	-	-	-	-
-	-	-	-	-	-	-	-
-	-	-	-	-	-	-	-

表 3-4 壓力容器設置數統

中華民國

項 目 別	總 計	台					
		計	台 北 縣	宜 蘭 縣	桃 園 縣	新 竹 縣	苗 栗 縣
合 計 合 格 數	48,480	39,255	1,701	417	7,326	890	1,700
不 合 格 數	1,315	1,308	78	16	478	65	9
百 分 率 合 格 率 (%)	97.36	96.78	95.62	96.30	93.87	93.19	99.47
不 合 格 率 (%)	2.64	3.22	4.38	3.70	6.13	6.81	0.53
熱 交 換 器 合 格 數	17,704	13,804	549	99	2,282	235	589
不 合 格 數	197	194	20	1	57	8	-
蒸 煮 鍋 合 格 數	450	442	10	8	57	3	11
不 合 格 數	12	12	1	-	2	-	-
精 煉 鍋 合 格 數	111	103	4	5	15	10	3
不 合 格 數	25	25	-	-	-	25	-
染 色 鍋 合 格 數	2,870	2,860	302	35	1,348	47	29
不 合 格 數	83	83	21	-	39	-	-
殺 菌 鍋 合 格 數	2,412	1,743	110	72	187	51	40
不 合 格 數	52	51	4	5	3	-	1
加 硫 鍋 合 格 數	216	201	15	5	41	2	-
不 合 格 數	5	5	1	-	-	-	-
加 壓 鍋 合 格 數	53	51	2	1	6	3	2
不 合 格 數	6	6	-	-	-	-	-
反 應 鍋 合 格 數	2,448	2,228	77	24	240	101	144
不 合 格 數	24	24	-	-	1	-	1
乾 燥 器 合 格 數	96	87	-	1	3	-	3
不 合 格 數	-	-	-	-	-	-	-
蒸 發 鍋 合 格 數	389	364	4	7	7	2	14
不 合 格 數	8	8	-	-	-	8	-
抽 出 鍋 合 格 數	102	98	-	3	2	7	2
不 合 格 數	3	3	-	-	-	-	-
蒸 餾 鍋 合 格 數	385	362	-	10	17	11	33
不 合 格 數	-	-	-	-	-	-	-
蓄 熱 槽 合 格 數	202	182	2	3	4	1	7
不 合 格 數	-	-	-	-	-	-	-
熱 水 回 收 槽 合 格 數	648	616	-	2	44	6	13
不 合 格 數	4	4	-	-	-	-	-
脫 氣 槽 合 格 數	576	454	10	7	28	11	20
不 合 格 數	8	8	-	-	-	1	-
貯 槽 合 格 數	10,802	8,660	274	69	1,393	360	358
不 合 格 數	435	433	20	3	60	17	5
其 他 合 格 數	9,016	7,000	342	66	1,652	40	432
不 合 格 數	453	452	11	7	316	6	2

說明：1.合格率 = 合格座數 ÷ (合格座數 + 不合格座數) × 100。

2.不合格率 = 不合格座數 ÷ (合格座數 + 不合格座數) × 100。

計表按型式與地區分

九十二年

單位：座次

閩 地 區							
台 中 縣	彰 化 縣	南 投 縣	雲 林 縣	嘉 義 縣	台 南 縣	高 雄 縣	屏 東 縣
993	1,288	261	7,499	786	3,208	10,892	454
28	74	2	144	14	60	205	15
97.26	94.57	99.24	98.12	98.25	98.16	98.15	96.80
2.74	5.43	0.76	1.88	1.75	1.84	1.85	3.20
206	335	66	3,793	326	1,177	3,783	104
-	25	-	29	2	5	45	-
6	16	3	119	47	55	5	32
-	-	-	2	2	2	-	3
-	1	-	21	2	29	11	1
-	-	-	-	-	-	-	-
24	185	-	274	21	533	28	4
-	16	-	4	-	3	-	-
174	221	51	88	89	92	83	79
4	11	-	4	2	8	2	1
31	67	-	8	16	-	12	-
-	3	-	1	-	-	-	-
-	2	-	8	1	14	11	-
-	6	-	-	-	-	-	-
18	43	3	535	77	288	550	33
-	2	-	1	-	10	9	-
1	4	-	22	-	2	51	-
-	-	-	-	-	-	-	-
2	-	-	144	3	29	144	2
-	-	-	-	-	-	-	-
5	2	-	33	-	7	25	2
-	-	-	3	-	-	-	-
5	1	-	132	11	13	110	-
-	-	-	-	-	-	-	-
-	3	-	100	3	8	41	2
-	-	-	-	-	-	-	-
16	13	17	328	10	59	102	-
-	-	-	3	-	1	-	-
23	17	2	105	12	58	138	3
1	3	-	-	-	-	3	-
344	259	91	703	123	726	3,216	105
21	6	2	86	8	21	67	11
138	119	28	1,086	45	118	2,582	87
2	2	-	11	-	10	79	-

表 3-4 壓力容器設置數統計

中華民國

項 目 別	臺 閩 地					
	台東縣	花蓮縣	澎湖縣	基隆市	台中市	新竹市
合 計 合 格 數	69	227	35	133	516	373
不 合 格 數	1	7	11	1	16	3
百分率 合 格 率 (%)	98.57	97.01	76.09	99.25	96.99	99.20
不 合 格 率 (%)	1.43	2.99	23.91	0.75	3.01	0.80
熱交換器 合 格 數	6	53	-	19	78	57
不 合 格 數	-	1	-	-	1	-
蒸 煮 鍋 合 格 數	-	20	-	2	17	5
不 合 格 數	-	-	-	-	-	-
精 煉 鍋 合 格 數	-	-	-	-	-	1
不 合 格 數	-	-	-	-	-	-
染 色 鍋 合 格 數	-	-	-	12	-	1
不 合 格 數	-	-	-	-	-	-
殺 菌 鍋 合 格 數	30	42	5	32	129	46
不 合 格 數	1	-	-	-	3	1
加 硫 鍋 合 格 數	-	-	-	-	3	1
不 合 格 數	-	-	-	-	-	-
加 壓 鍋 合 格 數	-	-	-	-	-	-
不 合 格 數	-	-	-	-	-	-
反 應 鍋 合 格 數	-	8	-	-	32	50
不 合 格 數	-	-	-	-	-	-
乾 燥 器 合 格 數	-	-	-	-	-	-
不 合 格 數	-	-	-	-	-	-
蒸 發 鍋 合 格 數	-	2	-	-	-	3
不 合 格 數	-	-	-	-	-	-
抽 出 鍋 合 格 數	-	-	-	-	-	-
不 合 格 數	-	-	-	-	-	-
蒸 餾 鍋 合 格 數	-	10	-	-	9	-
不 合 格 數	-	-	-	-	-	-
蓄 熱 槽 合 格 數	2	1	-	-	-	-
不 合 格 數	-	-	-	-	-	-
熱水回收槽 合 格 數	1	-	-	-	4	-
不 合 格 數	-	-	-	-	-	-
脫 氣 槽 合 格 數	2	7	-	1	3	5
不 合 格 數	-	-	-	-	-	-
貯 槽 合 格 數	22	50	28	34	168	178
不 合 格 數	-	3	11	-	11	1
其 他 合 格 數	6	34	2	33	73	26
不 合 格 數	-	3	-	1	1	1

計表按型式與地區分(續)

九十二年

區				台北市	高雄市	加工 出口區	科學工 業園區
嘉義市	台南市	金門縣	連江縣				
173	210	76	28	822	7,634	86	347
54	4	23	-	1	-	2	2
76.21	98.13	76.77	100.00	99.88	100.00	97.73	99.43
23.79	1.87	23.23	-	0.12	-	2.27	0.57
27	15	5	-	124	3,530	7	69
-	-	-	-	1	-	-	-
1	3	21	1	-	5	-	-
-	-	-	-	-	-	-	-
-	-	-	-	-	5	-	1
-	-	-	-	-	-	-	-
1	16	-	-	10	-	-	-
-	-	-	-	-	-	-	-
31	82	9	-	509	152	-	7
-	1	-	-	-	-	-	1
-	-	-	-	15	-	-	-
-	-	-	-	-	-	-	-
-	1	-	-	-	2	-	-
-	-	-	-	-	-	-	-
5	-	-	-	10	148	-	27
-	-	-	-	-	-	-	-
-	-	-	-	-	3	-	-
-	-	-	-	-	-	-	-
-	1	-	-	-	18	-	4
-	-	-	-	-	-	-	-
10	-	-	-	-	1	-	1
-	-	-	-	-	-	-	-
-	-	-	-	-	12	-	-
-	-	-	-	-	-	-	-
-	5	-	-	-	16	-	-
-	-	-	-	-	-	-	-
-	1	-	-	9	13	-	1
-	-	-	-	-	-	-	-
1	1	-	-	83	37	-	1
-	-	-	-	-	-	-	-
54	73	32	-	62	1,751	59	212
54	3	23	-	-	-	1	1
43	12	9	27	-	1,941	20	24
-	-	-	-	-	-	1	-

單位：座次

南部科學

工業園區

336

2

99.41

0.59

170

2

3

-

2

-

-

-

1

-

-

-

-

35

-

6

-

3

-

2

-

11

-

4

-

9

-

1

-

58

-

31

-

表 3-5 壓力容器定

中華民國

項 目 別	定 期					初 計
	總 計	合 格	合 格 率 (%)	不 合 格	不 合 格 率 (%)	
總 計	45,852	45,542	99.32	310	0.68	45,463
熱 交 換 器	18,413	18,287	99.32	126	0.68	18,234
蒸 煮 鍋	453	448	98.90	5	1.10	451
精 煉 鍋	113	113	100.00	-	-	113
染 色 鍋	2,792	2,783	99.68	9	0.32	2,787
殺 菌 鍋	2,166	2,137	98.66	29	1.34	2,141
加 硫 鍋	220	219	99.55	1	0.45	219
加 壓 鍋	55	53	96.36	2	3.64	53
反 應 鍋	2,537	2,528	99.65	9	0.35	2,527
乾 燥 器	107	105	98.13	2	1.87	105
蒸 發 鍋	406	404	99.51	2	0.49	404
抽 出 鍋	106	106	100.00	-	-	106
蒸 餾 鍋	419	417	99.52	2	0.48	412
蓄 熱 槽	212	209	98.58	3	1.42	210
熱 水 回 收 槽	694	683	98.41	11	1.59	685
脫 氣 槽	483	483	100.00	-	-	483
貯 槽	8,283	8,204	99.05	79	0.95	8,208
其 他	8,393	8,363	99.64	30	0.36	8,325

說明：1.合格率 = 合格座數÷定期檢查座次×100。

2.不合格率 = 不合格座數÷定期檢查座次×100。

3.初查合格率 = 初查合格座次÷初查座次×100。

4.初查不合格率 = 初查不合格座次÷初查座次×100。

5.複查合格率 = 複查合格座次÷複查座次×100。

6.複查不合格率 = 複查不合格座次÷複查座次×100。

7.複查率 = 複查座次÷初查座次×100。

期檢查按型式分

九十二年

單位：座次

檢				查					
查				複		查			
合 格	合 格 率 (%)	不 合 格	不 合 格 率 (%)	計	複 查 率 (%)	合 格	合 格 率 (%)	不 合 格	不 合 格 率 (%)
45,156	99.32	307	0.68	389	0.86	386	99.23	3	0.77
18,110	99.32	124	0.68	179	0.98	177	98.88	2	1.12
446	98.89	5	1.11	2	0.44	2	100.00	-	-
113	100.00	-	-	-	-	-	-	-	-
2,778	99.68	9	0.32	5	0.18	5	100.00	-	-
2,112	98.65	29	1.35	25	1.17	25	100.00	-	-
218	99.54	1	0.46	1	0.46	1	100.00	-	-
51	96.23	2	3.77	2	3.77	2	100.00	-	-
2,518	99.64	9	0.36	10	0.40	10	100.00	-	-
103	98.10	2	1.90	2	1.90	2	100.00	-	-
402	99.50	2	0.50	2	0.50	2	100.00	-	-
106	100.00	-	-	-	-	-	-	-	-
410	99.51	2	0.49	7	1.70	7	100.00	-	-
207	98.57	3	1.43	2	0.95	2	100.00	-	-
674	98.39	11	1.61	9	1.31	9	100.00	-	-
483	100.00	-	-	-	-	-	-	-	-
8,129	99.04	79	0.96	75	0.91	75	100.00	-	-
8,296	99.65	29	0.35	68	0.82	67	98.53	1	1.47

表 3-6 定期檢查初查壓

中華民國

項 目 別	總 計	型 別 比 率 (%)	台				
			計	台 北 縣	宜 蘭 縣	桃 園 縣	新 竹 縣
總 計	45,463		36,829	1,505	473	6,823	772
地 區 比 率 (%)		100.00	81.01	3.31	1.04	15.01	1.70
熱 交 換 器	18,234	40.11	14,292	543	118	2,401	204
蒸 煮 鍋	451	0.99	441	8	6	58	3
精 煉 鍋	113	0.25	105	4	10	15	10
染 色 鍋	2,787	6.13	2,787	308	35	1,319	56
殺 菌 鍋	2,141	4.71	1,690	107	72	187	51
加 硫 鍋	219	0.48	208	15	5	43	3
加 壓 鍋	53	0.12	50	2	2	8	4
反 應 鍋	2,527	5.56	2,302	80	29	279	101
乾 燥 器	105	0.23	97	-	2	3	-
蒸 發 鍋	404	0.89	385	4	12	7	11
抽 出 鍋	106	0.23	103	-	6	2	7
蒸 餾 鍋	412	0.91	367	-	13	16	8
蓄 熱 槽	210	0.46	187	1	6	4	1
熱 水 回 收 槽	685	1.51	665	-	4	41	6
脫 氣 槽	483	1.06	440	11	10	33	6
貯 槽	8,208	18.05	6,497	274	69	1,400	249
其 他	8,325	18.31	6,213	148	74	1,007	52

說明：1. 型式比率 = 各型座次 ÷ 初查總座次 × 100。
 2. 地區比率 = 各地區座次 ÷ 初查總座次 × 100。

力容器按型式與地區分

九十二年

單位：座次

閩 地 區							
苗 栗 縣	台 中 縣	彰 化 縣	南 投 縣	雲 林 縣	嘉 義 縣	台 南 縣	高 雄 縣
1,664	834	1,256	260	7,769	766	2,930	9,875
3.66	1.83	2.76	0.57	17.09	1.68	6.44	21.72
562	149	336	66	4,006	315	1,047	4,230
11	6	16	3	122	45	57	3
1	-	1	-	21	2	30	11
26	16	177	-	286	21	483	28
40	153	210	48	91	90	86	76
-	31	72	-	7	16	-	12
2	-	2	-	10	1	5	13
139	15	43	2	566	83	288	579
2	1	4	-	24	-	2	59
14	2	-	-	147	3	28	151
2	3	2	-	38	-	4	27
34	5	1	-	128	15	11	117
7	-	3	-	109	2	8	40
11	16	12	17	376	9	59	103
15	15	14	2	112	11	54	138
351	314	262	92	696	125	689	1,442
447	108	101	30	1,030	28	79	2,846

表 3-6 定期檢查初查壓力

中華民國

項 目 別	臺 閩 地					
	屏東縣	台東縣	花蓮縣	澎湖縣	基隆市	台中市
總 計	445	42	230	14	105	469
地區比率(%)	0.98	0.09	0.51	0.03	0.23	1.03
熱 交 換 器	105	-	55	-	19	75
蒸 煮 鍋	32	-	21	-	2	17
精 煉 鍋	-	-	-	-	-	-
染 色 鍋	5	-	-	-	12	-
殺 菌 鍋	82	24	47	4	32	121
加 硫 鍋	-	-	-	-	-	3
加 壓 鍋	-	-	-	-	-	-
反 應 鍋	34	-	9	-	-	32
乾 燥 器	-	-	-	-	-	-
蒸 發 鍋	2	-	2	-	-	-
抽 出 鍋	2	-	-	-	-	-
蒸 餾 鍋	-	-	10	-	-	9
蓄 熱 槽	-	-	1	-	-	-
熱 水 回 收 槽	2	-	-	-	-	4
脫 氣 槽	1	2	7	-	1	3
貯 槽	95	16	53	8	37	150
其 他	85	-	25	2	2	55

容器按型別與地區分(續)

九十二年

單位：座次

區					台北市	高雄市	加工 出口區	科學工 業園區	南部科學 工業園區
新竹市	嘉義市	台南市	金門縣	連江縣					
192	179	166	50	10	808	7,070	81	339	336
0.42	0.39	0.37	0.11	0.02	1.78	15.55	0.18	0.75	0.74
20	27	7	5	2	314	3,385	7	66	170
4	1	3	21	2	2	5	-	-	3
-	-	-	-	-	-	5	-	1	2
1	1	13	-	-	-	-	-	-	-
40	33	81	9	6	312	131	-	7	1
1	-	-	-	-	11	-	-	-	-
-	-	1	-	-	-	3	-	-	-
18	5	-	-	-	13	150	-	27	35
-	-	-	-	-	-	2	-	-	6
1	-	1	-	-	-	12	-	4	3
-	10	-	-	-	-	-	-	1	2
-	-	-	-	-	-	33	1	-	11
-	-	5	-	-	4	15	-	-	4
4	-	1	-	-	-	10	-	1	9
3	1	1	-	-	5	37	-	-	1
69	58	41	7	-	90	1,296	57	210	58
31	43	12	8	-	57	1,986	16	22	31

表 3-7 鍋爐檢

中華民國

檢 查 別	總 計	熔 接				
		計	台灣省	台北市	高雄市	加 工 出口區
總 計	7,777	245	245	-	-	-
初 查	7,695	245	245	-	-	-
複 查	82	-	-	-	-	-
複 查 率 (%)	1.07	-	-	-	-	-

檢 查 別	計	重 新 及			
		台灣省	台北市	高雄市	加 工 出口區
總 計	201	196	-	1	1
初 查	194	189	-	1	1
複 查	7	7	-	-	-
複 查 率 (%)	3.61	3.70	-	-	-

說明：複查率 = 複查座次 ÷ 初查座次 × 100。

檢查次數

九十二年

單位：座次

檢 查				構 造 檢 查			
科學工 業園區	南部科學 工業園區	金門縣	連江縣	計	台灣省	台北市	高雄市
-	-	-	-	376	376	-	-
-	-	-	-	373	373	-	-
-	-	-	-	3	3	-	-
-	-	-	-	0.80	0.80	-	-

變 更 檢 查				定 期 檢 查			
科學工 業園區	南部科學 工業園區	金門縣	連江縣	計	台灣省	台北市	高雄市
1	2	-	-	6,572	5,938	210	264
1	2	-	-	6,528	5,895	210	263
-	-	-	-	44	43	-	1
-	-	-	-	0.67	0.73	-	0.38

表 3-7 鍋爐檢

中華民國

檢 查 別	構 造 檢 查					
	加 工 出 口 區	科 學 工 業 園 區	南 部 科 學 工 業 園 區	金 門 縣	連 江 縣	計
總 計	-	-	-	-	-	383
初 查	-	-	-	-	-	355
複 查	-	-	-	-	-	28
複 查 率 (%)	-	-	-	-	-	7.89

檢 查 別	定 期 檢 查					
	加 工 出 口 區	科 學 工 業 園 區	南 部 科 學 工 業 園 區	金 門 縣	連 江 縣	計
總 計	19	112	8	18	3	-
初 查	19	112	8	18	3	-
複 查	-	-	-	-	-	-
複 查 率 (%)	-	-	-	-	-	-

檢查次數(續)

九十二年

單位：座次

竣 工 檢 查							
台灣省	台北市	高雄市	加 工 出口區	科學工 業園區	南部科學 工業園區	金門縣	連江縣

371	2	5	1	1	3	-	-
343	2	5	1	1	3	-	-
28	-	-	-	-	-	-	-
8.16	-	-	-	-	-	-	-

清 查 檢 查							
台灣省	台北市	高雄市	加 工 出口區	科學工 業園區	南部科學 工業園區	金門縣	連江縣

-	-	-	-	-	-	-	-
-	-	-	-	-	-	-	-
-	-	-	-	-	-	-	-
-	-	-	-	-	-	-	-

表 3-8 鍋爐設置數統

中華民國

項 目 別	總 設 置 座 數	型 式 比 率 (%)	台				
			計	台 北 縣	宜 蘭 縣	桃 園 縣	新 竹 縣
總 計	7,022		6,353	656	136	1,625	257
地 區 比 率 (%)		100.00	90.47	9.34	1.94	23.14	3.66
豎 型 橫 管 式	73	1.04	70	18	4	9	-
豎 型 煙 管 式	51	0.73	41	6	-	5	2
可 尼 西 型	-	-	-	-	-	-	-
蘭 開 夏 型	-	-	-	-	-	-	-
臥 型 煙 管 式	186	2.65	138	7	7	20	4
機 車 型	1	0.01	1	-	-	-	-
臥 型 爐 筒 煙 管 式	3,332	47.45	3,007	293	79	695	94
拔 威 兩 氏 型 水 管 式	6	0.09	4	-	-	-	-
熱 煤 鍋 爐	5	0.07	-	-	-	-	-
田 熊 斜 水 管 式	-	-	-	-	-	-	-
加 爾 貝 水 管 式	-	-	-	-	-	-	-
雅 羅 型 水 管 式	1	0.01	1	-	-	-	-
雙 鼓 彎 曲 水 管 式	129	1.84	108	-	2	-	1
其 他 各 種 水 管 式	747	10.64	685	30	14	97	30
蒸 汽 發 生 器	67	0.95	63	1	1	14	1
電 熱 鍋 爐	649	9.24	569	111	-	193	59
其 他	1,775	25.28	1,666	190	29	592	66

說明：1.型式比率 = 各型座數 ÷ 總設置座數 × 100。

2.地區比率 = 各地區座數 ÷ 總設置座數 × 100。

計表按型式與地區分

九十二年

單位：座次

閩 地 區							
苗 栗 縣	台 中 縣	彰 化 縣	南 投 縣	雲 林 縣	嘉 義 縣	台 南 縣	高 雄 縣
205	389	635	140	347	269	587	544
2.92	5.54	9.04	1.99	4.94	3.83	8.36	7.75
6	2	3	2	1	-	13	4
-	1	2	6	4	-	2	7
-	-	-	-	-	-	-	-
-	-	-	-	-	-	-	-
1	9	1	2	9	1	21	27
-	-	-	-	-	-	-	-
86	216	352	91	143	112	281	212
1	-	-	-	-	2	-	1
-	-	-	-	-	-	-	-
-	-	-	-	-	-	-	-
-	-	-	-	-	-	-	-
-	-	-	-	-	-	-	1
6	8	2	3	2	5	27	37
27	62	44	10	82	38	77	109
1	-	1	-	11	-	10	20
4	12	53	1	2	74	6	31
73	79	177	25	93	37	150	95

表 3-8 鍋爐設置數統計

中華民國

項 目 別	臺 閩 地					
	屏 東 縣	台 東 縣	花 蓮 縣	澎 湖 縣	基 隆 市	台 中 市
總 計	149	27	72	18	39	122
地 區 比 率 (%)	2.12	0.38	1.03	0.26	0.56	1.74
豎 型 橫 管 式	1	-	-	-	2	2
豎 型 煙 管 式	-	-	2	2	-	2
可 尼 西 型	-	-	-	-	-	-
蘭 開 夏 型	-	-	-	-	-	-
臥 型 煙 管 式	4	-	-	7	-	3
機 車 型	-	-	-	-	1	-
臥 型 爐 筒 煙 管 式	107	13	35	9	19	82
拔 威 兩 氏 型 水 管 式	-	-	-	-	-	-
海 因 型 水 管 式	-	-	-	-	-	-
田 熊 斜 水 管 式	-	-	-	-	-	-
加 爾 貝 水 管 式	-	-	-	-	-	-
雅 羅 型 水 管 式	-	-	-	-	-	-
司 多 林 型 水 管 式	10	2	-	-	-	3
其 他 各 種 水 管 式	7	9	24	-	6	6
蒸 汽 發 生 器	1	2	-	-	-	-
電 熱 鍋 爐	8	-	1	-	1	3
其 他	11	1	10	-	10	21

表按型式與地區分(續)

九十二年

單位：座次

區					台北市	高雄市	加工 出口區	科學工 業園區	南部科學 工業園區
新竹市	嘉義市	台南市	金門縣	連江縣					
36	22	56	18	4	230	270	22	139	8
0.51	0.31	0.80	0.26	0.06	3.28	3.85	0.31	1.98	0.11
-	-	3	-	-	3	-	-	-	-
-	-	-	-	-	8	2	-	-	-
-	-	-	-	-	-	-	-	-	-
-	-	-	-	-	-	-	-	-	-
2	1	5	7	-	18	25	1	3	1
-	-	-	-	-	-	-	-	-	-
22	17	35	11	3	157	92	14	57	5
-	-	-	-	-	-	1	1	-	-
-	-	-	-	-	2	-	3	-	-
-	-	-	-	-	-	-	-	-	-
-	-	-	-	-	-	-	-	-	-
-	-	-	-	-	-	-	-	-	-
-	-	-	-	-	5	14	2	-	-
8	3	2	-	-	19	37	1	4	1
-	-	-	-	-	-	4	-	-	-
2	1	7	-	-	9	5	-	66	-
2	-	4	-	1	9	90	-	9	1

表 3-9 鍋爐定期

中華民國

項 目 別	總 計	初 查	
		座 次	初 查 比 率 (%)
總 計	6,574	6,528	99.30
豎 型 橫 管 式	67	66	98.51
豎 型 煙 管 式	46	45	97.83
可 尼 西 型	-	-	-
蘭 開 夏 型	-	-	-
臥 型 煙 管 式	165	164	99.39
機 車 型	3	3	100.00
臥 型 爐 筒 煙 管 式	3,179	3,149	99.06
拔 威 兩 氏 型 水 管 式	5	5	100.00
熱 煤 鍋 爐	-	-	-
田 熊 斜 水 管 式	-	-	-
加 爾 貝 水 管 式	-	-	-
雅 羅 型 水 管 式	1	1	100.00
雙 鼓 彎 曲 水 管 式	127	125	98.43
其 他 各 種 水 管 式	692	690	99.71
蒸 汽 發 生 器	66	66	100.00
電 熱 鍋 爐	641	639	99.69
其 他	1,582	1,575	99.56

說明：1.初查比率 = 初查座次 ÷ 定期檢查總座次 × 100。

2.複查比率 = 複查座次 ÷ 定期檢查總座次 × 100。

3.複查率 = 複查座次 ÷ 初查座次 × 100。

檢查按型式分

九十二年

單位：座次

複		查	
座	次	複 查 比 率 (%)	複 查 率 (%)
	46	0.70	0.70
	1	1.49	1.52
	1	2.17	2.22
	-	-	-
	-	-	-
	1	0.61	0.61
	-	-	-
	30	0.94	0.95
	-	-	-
	-	-	-
	-	-	-
	-	-	-
	2	1.57	1.60
	2	0.29	0.29
	-	-	-
	2	0.31	0.31
	7	0.44	0.44

表 3-10 定期檢查初查

中華民國

項 目 別	型別比率 (%)	總 計	台				
			計	台 北 縣	宜 蘭 縣	桃 園 縣	新 竹 縣
地 區 比 率 (%)	100.00		90.63	9.13	1.85	22.78	3.84
總 計		6,528	5,916	596	121	1,487	251
豎 型 橫 管 式	1.01	66	63	16	3	9	-
豎 型 煙 管 式	0.69	45	35	6	-	5	2
可 尼 西 型	-	-	-	-	-	-	-
蘭 開 夏 型	-	-	-	-	-	-	-
臥 型 煙 管 式	2.51	164	118	7	7	16	5
機 車 型	0.05	3	3	-	-	-	-
臥 型 爐 筒 煙 管 式	48.24	3,149	2,836	281	79	658	88
拔 威 兩 氏 型 水 管 式	0.08	5	4	-	-	-	-
熱 煤 鍋 爐	-	-	-	-	-	-	-
田 熊 斜 水 管 式	-	-	-	-	-	-	-
加 爾 貝 水 管 式	-	-	-	-	-	-	-
雅 羅 型 水 管 式	0.02	1	1	-	-	-	-
雙 鼓 彎 曲 水 管 式	1.91	125	105	-	2	-	1
其 他 各 種 水 管 式	10.57	690	648	30	14	99	34
蒸 汽 發 生 器	1.01	66	60	1	1	10	1
電 熱 鍋 爐	9.79	639	576	116	-	208	54
其 他	24.13	1,575	1,467	139	15	482	66

說明：1.型式比率 = 各型座數 ÷ 初查總座數 × 100。

2.地區比率 = 各地區座數 ÷ 初查總座數 × 100。

鍋爐型式按地區分

九十二年

單位：座次

閩 地 區							
苗 栗 縣	台 中 縣	彰 化 縣	南 投 縣	雲 林 縣	嘉 義 縣	台 南 縣	高 雄 縣
2.68	5.47	9.74	1.91	5.07	3.86	8.39	7.86
175	357	636	125	331	252	548	513
6	2	3	2	1	-	11	4
-	1	2	-	4	-	1	7
-	-	-	-	-	-	-	-
-	-	-	-	-	-	-	-
1	7	1	2	8	1	16	24
-	-	-	-	-	-	-	-
78	198	320	83	130	106	274	198
1	-	-	-	-	2	-	1
-	-	-	-	-	-	-	-
-	-	-	-	-	-	-	-
-	-	-	-	-	-	-	-
-	-	-	-	-	-	-	1
5	9	-	4	2	4	24	40
25	59	37	9	82	31	71	97
2	-	1	-	11	-	9	21
1	12	53	1	1	74	6	31
56	69	219	24	92	34	136	89

表 3-10 定期檢查初查鍋

中華民國

項 目 別	臺 閩 地					
	屏 東 縣	台 東 縣	花 蓮 縣	澎 湖 縣	基 隆 市	台 中 市
地 區 比 率 (%)	2.21	0.31	0.92	0.28	0.58	1.82
總 計	144	20	60	18	38	119
豎 型 橫 管 式	1	-	-	-	-	2
豎 型 煙 管 式	-	-	1	2	2	2
可 尼 西 型	-	-	-	-	-	-
蘭 開 夏 型	-	-	-	-	-	-
臥 型 煙 管 式	2	-	-	7	-	2
機 車 型	-	-	-	-	2	-
臥 型 爐 筒 煙 管 式	107	10	30	9	19	84
拔 威 兩 氏 型 水 管 式	-	-	-	-	-	-
熱 煤 鍋 爐	-	-	-	-	-	-
田 熊 斜 水 管 式	-	-	-	-	-	-
加 爾 貝 水 管 式	-	-	-	-	-	-
雅 羅 型 水 管 式	-	-	-	-	-	-
雙 鼓 彎 曲 水 管 式	10	1	-	-	-	3
其 他 各 種 水 管 式	7	7	22	-	6	6
蒸 汽 發 生 器	1	2	-	-	-	-
電 熱 鍋 爐	8	-	1	-	1	2
其 他	8	-	6	-	8	18

爐型式按地區分(續)

九十二年

單位：座次

區					台北市	高雄市	加工 出口區	科學工 業園區	南部科學 工業園區
新竹市	嘉義市	台南市	金門縣	連江縣					
0.52	0.31	0.77	0.28	0.05	3.22	4.03	0.29	1.72	0.12
34	20	50	18	3	210	263	19	112	8
-	-	3	-	-	3	-	-	-	-
-	-	-	-	-	8	2	-	-	-
-	-	-	-	-	-	-	-	-	-
-	-	-	-	-	-	-	-	-	-
2	1	2	7	-	18	25	1	1	1
-	1	-	-	-	-	-	-	-	-
22	14	34	11	3	152	88	12	56	5
-	-	-	-	-	-	1	-	-	-
-	-	-	-	-	-	-	-	-	-
-	-	-	-	-	-	-	-	-	-
-	-	-	-	-	-	-	-	-	-
-	-	-	-	-	5	13	2	-	-
6	3	3	-	-	7	33	-	1	1
-	-	-	-	-	-	5	-	1	-
2	1	4	-	-	10	4	-	49	-
2	-	4	-	-	7	92	4	4	1

表 3-11 定期檢查初查鍋

中華民國

項 目 別	總 計	m2		m2		m2		m2	
		1.0以下	1.1 2.0	2.1 5.0	5.1 10.0	10.1 20.0			
總 計	6,528	9	80	601	125	269			
傳熱面積百分比(%)	-	-	-	-	-	-			
豎 型 橫 管 式	66	-	-	16	27	7			
豎 型 煙 管 式	45	-	-	3	8	14			
可 尼 西 型	-	-	-	-	-	-			
蘭 開 夏 型	-	-	-	-	-	-			
臥 型 煙 管 式	164	-	-	-	2	4			
機 車 型	3	-	-	-	-	-			
臥 型 爐 筒煙管式	3,149	-	-	-	7	159			
拔 威 兩 氏型水管式	5	-	-	-	-	-			
熱 煤 鍋 爐	-	-	-	-	-	-			
田 熊 斜 水 管 式	-	-	-	-	-	-			
加 爾 貝 水 管 式	-	-	-	-	-	-			
雅 羅 型 水 管 式	1	-	-	-	-	-			
雙 鼓 彎 曲水管式	125	-	-	-	1	-			
其 他 各 種水管式	690	-	-	1	9	18			
蒸 汽 發 生 器	66	-	1	21	1	7			
電 熱 鍋 爐	639	7	18	511	43	22			
其 他	1,575	2	61	49	27	38			

說明：各型傳熱面積百分比 = 各型傳熱面積座次 ÷ 初查總座次 × 100。

爐傳熱面積按型式分

九十二年

單位：座次

m2		m2		m2		m2		m2		m2		m2		m2	
20.1	30.0	30.1	50.0	50.1	100.0	100.1	200.0	200.1	300.0	300.1	500.0	500.1	1,000.0	1,000.1以上	
390		801		1,629		1,299		613		309		123		280	
-		-		-		-		-		-		-		-	
2		2		3		1		5		1		-		2	
1		4		3		-		2		2		-		8	
-		-		-		-		-		-		-		-	
-		-		-		-		-		-		-		-	
5		18		41		39		12		30		6		7	
-		1		2		-		-		-		-		-	
277		565		925		745		373		83		2		13	
-		-		-		-		2		2		-		1	
-		-		-		-		-		-		-		-	
-		-		-		-		-		-		-		-	
-		-		-		-		-		-		-		-	
-		-		-		-		-		-		1		-	
2		3		8		35		23		26		19		8	
15		30		64		113		78		96		75		191	
8		2		2		17		2		5		-		-	
10		7		14		1		-		2		-		4	
70		169		567		348		116		62		20		46	

表 3-12 定期檢查初查鍋

中華民國

項 目 別	總 計	Kg / cm ²	Kg / cm ²	Kg / cm ²	Kg / cm ²
		1.0以下	1.1 3.0	3.1 5.0	5.1 7.0
總 計	6,528	3	678	45	887
型 式 比 率 (%)	-	-	-	-	-
豎 型 橫 管 式	66	2	-	-	43
豎 型 煙 管 式	45	-	-	-	10
可 尼 西 型	-	-	-	-	-
蘭 開 夏 型	-	-	-	-	-
臥 型 煙 管 式	164	-	1	3	18
機 車 型	3	-	-	-	-
臥 型 爐 筒 煙 管 式	3,149	-	8	7	131
拔 威 兩 氏 型 水 管 式	5	-	-	-	-
熱 煤 鍋 爐	-	-	-	-	-
田 熊 斜 水 管 式	-	-	-	-	-
加 爾 貝 水 管 式	-	-	-	-	-
雅 羅 型 水 管 式	1	-	-	-	-
雙 鼓 彎 曲 水 管 式	125	-	-	-	-
其 他 各 種 水 管 式	690	1	2	-	9
蒸 汽 發 生 器	66	-	23	2	2
電 熱 鍋 爐	639	-	506	13	48
其 他	1,575	-	138	20	626

說明：各型使用壓力百分比 = 各型使用壓力座次 ÷ 初查總座次 × 100。

爐使用壓力按型式分

九十二年

單位：座次

Kg/cm2 7.1 10.0		Kg/cm2 10.1 15.0		Kg/cm2 15.1 20.0		Kg/cm2 20.1 25.0		Kg/cm2 25.1 30.0		Kg/cm2 30.1 35.0		Kg/cm2 35.1以上	
3,166		794		420		132		56		21		326	
-		-		-		-		-		-		-	
15		-		1		1		-		-		4	
16		7		2		2		-		-		8	
-		-		-		-		-		-		-	
-		-		-		-		-		-		-	
57		46		10		11		5		1		12	
-		1		2		-		-		-		-	
2,376		407		179		18		7		2		14	
4		-		-		-		-		-		1	
-		-		-		-		-		-		-	
-		-		-		-		-		-		-	
-		-		-		-		-		-		-	
-		-		-		-		-		-		1	
44		24		26		7		10		1		13	
170		93		115		66		25		11		198	
15		7		7		-		-		1		9	
48		16		3		1		-		-		4	
421		193		75		26		9		5		62	

表 3-13 定期檢查鍋爐初查

中華民國

行 業 別	定 期 檢 查				水 面 計	壓 力 錶	安 全 閥
	初 查						
	座 次	不 合 格 座 次	百 分 比 (%)	不 合 格 項 數	不 合 格 (1)	不 合 格 (2)	不 合 格 (3)
總 計	6,528	54	0.83	58.00	2	1	6
農林漁牧狩獵業	43	-	-	-	-	-	-
礦業及土石採取業	21	-	-	-	-	-	-
製 造 業	5,653	45	0.80	49.00	2	1	5
食品製造業	761	8	1.05	10.00	1	1	1
菸草製造業	10	-	-	-	-	-	-
紡織業	1,293	13	1.01	15.00	-	-	1
成衣及服飾品製造業	12	-	-	-	-	-	-
皮革、毛皮及其製品製造業	45	1	2.22	1.00	-	-	-
木竹製品製造業	56	-	-	-	-	-	-
家具及裝設品製造業	7	-	-	-	-	-	-
紙漿、紙及紙製品製造業	248	2	0.81	2.00	-	-	-
印刷及有關事業	6	-	-	-	-	-	-
化學材料製造業	1,495	4	0.27	4.00	-	-	-
基本化學材料製造業	712	2	0.28	2.00	-	-	-
人纖、塑膠橡膠製造業	-	-	-	-	-	-	-
其他化學材料製造業	783	2	0.26	2.00	-	-	-
化學製品製造業	368	2	0.54	2.00	1	-	1
石油及煤製品製造業	121	3	2.48	3.00	-	-	1
橡膠製品製造業	170	2	1.18	2.00	-	-	-
塑膠製品製造業	324	3	0.93	3.00	-	-	-

說明：不合格座次比率 = 不合格座次 ÷ 定期檢查初查座次 × 100。

表 3-13 定期檢查鍋爐初查

中華民國

行 業 別	定 期 檢 查				水 面 計	壓 力 錶	安 全 閥
	初 查						
	座 次	不 合 格 座 次	百 分 比 (%)	不 合 格 項 數	不 合 格 (1)	不 合 格 (2)	不 合 格 (3)
非金屬礦物製品製造業	181	4	2.21	4.00	-	-	1
陶瓷製造業	36	-	-	-	-	-	-
玻璃製造業	2	-	-	-	-	-	-
非金屬礦業	143	4	2.80	4.00	-	-	1
金屬基本工業	45	-	-	-	-	-	-
金屬製品製造業	30	-	-	-	-	-	-
機械設備製造修配業	4	-	-	-	-	-	-
電力電子機械器材製造修配業	341	2	0.59	2.00	-	-	-
運輸工具製造修配業	60	-	-	-	-	-	-
精密器械製造業	14	-	-	-	-	-	-
雜項工業製品製造業	62	1	1.61	1.00	-	-	-
水電煤氣業	130	-	-	-	-	-	-
營造業	2	1	50.00	1.00	-	-	-
商業	1	-	-	-	-	-	-
運輸、倉儲及通信業	23	-	-	-	-	-	-
工商服務業(機械設備租賃業)	2	-	-	-	-	-	-
社會及個人服務	486	7	1.44	7.00	-	-	1
社會服務業	486	7	1.44	7.00	-	-	1
教育訓練服務業	93	3	3.23	3.00	-	-	-
醫療保健服務業	253	3	1.19	3.00	-	-	1
大眾傳播服務業	5	1	20.00	1.00	-	-	-
旅館業	135	-	-	-	-	-	-
公共行政業(國防事業)	150	1	0.67	1.00	-	-	-
其他不能歸類之行業	17	-	-	-	-	-	-

不合格事項按行業分

九十二年

單位：座次、項

給水 裝置 不合格 (4)	排水 裝置 不合格 (5)	檢查孔 掃除孔 不合格 (6)	冠 鉸、 端 造 不 補 強 不 足 (7)	鍋 身 火 爐 筒 用 鋼 鉸 厚 度 不 足 (8)	鍋 身 接 頭 不 合 格 (9)	因 缺 水 等 原 因 而 引 起 部 份 變 形 (10)	孔 穴 補 強 不 足 (11)	部 份 構 造 有 嚴 重 鏽 蝕 (12)	其 他 (13)
1	-	-	-	-	-	-	-	3	45
-	-	-	-	-	-	-	-	-	-
-	-	-	-	-	-	-	-	-	-
1	-	-	-	-	-	-	-	3	37
-	-	-	-	-	-	-	-	1	6
-	-	-	-	-	-	-	-	-	-
-	-	-	-	-	-	-	-	-	14
-	-	-	-	-	-	-	-	-	-
-	-	-	-	-	-	-	-	-	1
-	-	-	-	-	-	-	-	-	-
-	-	-	-	-	-	-	-	-	-
-	-	-	-	-	-	-	-	-	-
-	-	-	-	-	-	-	-	-	2
-	-	-	-	-	-	-	-	-	-
-	-	-	-	-	-	-	-	1	3
-	-	-	-	-	-	-	-	1	1
-	-	-	-	-	-	-	-	-	-
-	-	-	-	-	-	-	-	-	2
-	-	-	-	-	-	-	-	-	-
1	-	-	-	-	-	-	-	-	1
-	-	-	-	-	-	-	-	-	2
-	-	-	-	-	-	-	-	-	3

不合格事項按行業分

九十二年

單位：座次、項

給水 裝置 不合格 (4)	排水 裝置 不合格 (5)	檢查孔 掃除孔 不合格 (6)	冠 鋸、 端 造 不 補 強 不 足 (7)	鍋 身 火 爐 室 用 鋼 鋸 厚 度 不 足 (8)	鍋 身 接 頭 不 合 格 (9)	因 缺 水 等 原 因 而 引 起 部 份 變 形 (10)	孔 穴 補 強 不 足 (11)	部 份 構 造 有 嚴 重 鏽 蝕 (12)	其 他 (13)
-	-	-	-	-	-	-	-	1	2
-	-	-	-	-	-	-	-	-	-
-	-	-	-	-	-	-	-	-	-
-	-	-	-	-	-	-	-	1	2
-	-	-	-	-	-	-	-	-	-
-	-	-	-	-	-	-	-	-	-
-	-	-	-	-	-	-	-	-	-
-	-	-	-	-	-	-	-	-	2
-	-	-	-	-	-	-	-	-	-
-	-	-	-	-	-	-	-	-	-
-	-	-	-	-	-	-	-	-	1
-	-	-	-	-	-	-	-	-	-
-	-	-	-	-	-	-	-	-	1
-	-	-	-	-	-	-	-	-	-
-	-	-	-	-	-	-	-	-	-
-	-	-	-	-	-	-	-	-	6
-	-	-	-	-	-	-	-	-	6
-	-	-	-	-	-	-	-	-	3
-	-	-	-	-	-	-	-	-	2
-	-	-	-	-	-	-	-	-	1
-	-	-	-	-	-	-	-	-	-
-	-	-	-	-	-	-	-	-	1
-	-	-	-	-	-	-	-	-	-

表 3-14 定期檢查鍋爐初查不

中華民國

項 目 別	定 期 檢 查				水 面 計	壓 力 錶	安 全 閥
	初 查						
	座 次	不 合 格 座 次	百 分 比 (%)	不 合 格 項 數	不 合 格 (1)	不 合 格 (2)	不 合 格 (3)
總 計	6,528	54	0.83	58	2	1	6
豎 型 橫 管 式	66	1	1.52	1	-	-	-
豎 型 煙 管 式	45	1	2.22	1	-	-	-
可 尼 西 型	-	-	-	-	-	-	-
蘭 開 夏 型	-	-	-	-	-	-	-
臥 型 煙 管 式	164	1	0.61	1	-	1	-
機 車 型	3	-	-	-	-	-	-
臥 型 爐 筒 煙 管 式	3,149	30	0.95	32	1	-	4
拔 威 兩 氏 型 水 管 式	5	-	-	-	-	-	-
熱 煤 鍋 爐	-	-	-	-	-	-	-
田 熊 斜 水 管 式	-	-	-	-	-	-	-
加 爾 貝 水 管 式	-	-	-	-	-	-	-
雅 羅 型 水 管 式	1	-	-	-	-	-	-
雙 鼓 彎 曲 水 管 式	125	2	1.60	4	-	-	1
其 他 各 種 水 管 式	690	4	0.58	4	-	-	-
蒸 汽 發 生 器	66	-	-	-	-	-	-
電 熱 鍋 爐	639	1	0.16	1	1	-	-
其 他	1,575	14	0.89	14	-	-	1

說明：不合格座次比率 = 不合格座次 ÷ 檢查座次 × 100。

合格事項按型式分

九十二年

單位：座次、項

給水 裝置 不合格 (4)	排水 裝置 不合格 (5)	檢查孔 掃除孔 不合格 (6)	冠 蓋、 構造 不良 或 補強 不足 (7)	鍋 身 火 爐 室 用 鋼 板 厚 度 不 足 (8)	鍋 身 接 頭 不 合 格 (9)	因 缺 水 等 原 因 而 引 起 部 份 變 形 (10)	孔 穴 補 強 不 足 (11)	部 份 構 造 有 嚴 重 鏽 蝕 (12)	其 他 (13)
1	-	-	-	-	-	-	-	3	45
-	-	-	-	-	-	-	-	-	1
-	-	-	-	-	-	-	-	-	1
-	-	-	-	-	-	-	-	-	-
-	-	-	-	-	-	-	-	-	-
-	-	-	-	-	-	-	-	-	-
-	-	-	-	-	-	-	-	-	-
1	-	-	-	-	-	-	-	2	24
-	-	-	-	-	-	-	-	-	-
-	-	-	-	-	-	-	-	-	-
-	-	-	-	-	-	-	-	-	-
-	-	-	-	-	-	-	-	-	-
-	-	-	-	-	-	-	-	-	-
-	-	-	-	-	-	-	-	-	3
-	-	-	-	-	-	-	-	1	3
-	-	-	-	-	-	-	-	-	-
-	-	-	-	-	-	-	-	-	-
-	-	-	-	-	-	-	-	-	13

表 3-15 定期檢查鍋爐複查不合格事項改善情形

中華民國九十二年

單位：項

不合格事項	初查時 不合規定 項數	複查時 已改善 項數	改善百分比 (%)
總計	58	53	91.38
水面計不合格	2	2	100.00
壓力錶不合格	1	1	100.00
安全閥不合格	6	5	83.33
給水裝置不合格	1	1	100.00
排水裝置不合格	-	-	-
檢查孔、掃除孔不足	-	-	-
冠鈹端鈹構造不良或補強不足	-	-	-
鍋身火室爐筒所用鋼鈹厚度不足	-	-	-
鍋身接頭不合規定	-	-	-
因缺水等原因過熱而引起部份變形	-	-	-
孔穴補強不足	-	-	-
部份構造有嚴重鏽蝕	3	3	100.00
其他	45	41	91.11

說明：1.改善百分比 = 複查時已改善項數 ÷ 初查時不合規定項數 × 100。

表 4-1 有機溶劑

中華民國

不合規定事項	防範危害 設備之 免除許可	防範危害 設備之 設置	防範危害 設備之 構造性能	防範危害 設備之 管理	防範危害 作業之 管理	教育訓練	
						作業 人員	作業 主管
檢查廠數	927	968	968	966	966	968	968
不合規定廠數	-	95	20	202	91	135	76
不合規定廠數比(率%)	-	9.81	2.07	20.91	9.42	13.95	7.85
不合規定項數	-	172	29	300	105	145	72
實施複查廠數	425	437	437	437	437	438	440
上次通知改善項數	-	109	18	213	82	119	66
複查時已改善項數	-	67	13	164	76	105	46
改善百分比(%)	-	61.47	72.22	77.00	92.68	88.24	69.70
新增通知改善項數	-	3	-	25	18	30	7

說明：1.檢查廠數 = 初查廠數 + 複查廠數。

2.實施複查廠數以曾經初查者為限。

3.不合規定廠數比率 = 不合規定廠數÷檢查廠數×100。

4.改善百分比 = 複查時已改善項數÷上次通知改善項數×100。

5.有機溶劑作業勞工人數：10985人。

6.特殊健康檢查第一級6627人、第二級 408 人、第三級 0 人。

作業檢查情形

九十二年

單位:廠、項

作業環境測定		特殊健康檢查		防護具	儲存與空容器之處理	危害物質通識			
有測定	未測定	有實施	未實施			危害通識計畫	標示及圖示	物質安全資料表	危害物質清單
968	966	968	966	968	968	968	968	968	968
11	161	23	87	22	89	160	201	179	185
1.14	16.67	2.38	9.01	2.27	9.19	16.53	20.76	18.49	19.11
11	170	23	165	23	95	161	220	225	186
436	427	435	430	439	440	439	440	443	442
-	130	5	116	23	85	141	197	202	165
-	111	5	72	23	85	129	174	194	151
-	85.38	100.00	62.07	100.00	100.00	91.49	88.32	96.04	91.52
14	9	8	7	4	32	17	33	25	18

表 4-2 特定化學物質

中華民國

不合規定事項	甲類 物質 許可	乙類 物質 許可	防範 危害 設備之 設置	防範 危害 設備之 構造 性能	防範 危害 設備之 管理	防範 危害 作業之 管理	工 作 守 則	教育訓練		清潔 設備及 衛生	標 示
								作業 人員	作業 主管		
檢查廠數	864	864	896	896	896	896	896	896	896	896	896
不合規定廠數	-	-	92	16	188	109	46	140	68	27	85
不合規定廠數比率(%)	-	-	10.27	1.79	20.98	12.17	5.13	15.63	7.59	3.01	9.49
不合規定項數	-	-	156	16	250	105	46	141	76	28	134
實施複查廠數	449	449	461	461	461	461	461	462	461	461	461
上次通知改善項數	-	-	114	8	204	90	27	108	65	25	105
複查時已改善項數	-	-	88	4	179	92	22	103	61	25	95
改善百分比(%)	-	-	77.19	50.00	87.75	999.00	81.48	95.37	93.85	100.00	90.48
新增通知改善項數	-	-	-	-	13	19	15	33	1	5	20

- 說明：1.檢查廠數 = 初查廠數 + 複查廠數。
 2.實施複查廠數以曾經初查者為限。
 3.不合規定廠數比率 = 不合規定廠數 ÷ 檢查廠數 × 100。
 4.改善百分比 = 複查時已改善項數 ÷ 上次通知改善項數 × 100。
 5. 特定化學物質作業勞工人數：7993 人。
 6. 特殊健康檢查第一級4227 人、第二級 95 人、第三級 0 人。

作業檢查情形

九十二年

單位:廠、項

進 入 設備之 措 施	事故之 避 難 措 施	作 業 環 境 測 定		特 殊 健 康 檢 查		防 護 具、 避 難 設 備	儲 存 與 空 容 器 之 處 理	危 害 物 質 通 識			
		有 測 定	未 測 定	有 實 施	未 實 施			危 害 通 識 計 畫	標 示 及 圖 示	物 質 安 全 資 料 表	危 害 物 質 清 單
896	896	864	864	894	866	896	896	896	896	896	896
8	60	4	90	23	43	67	28	81	130	111	98
0.89	6.70	0.46	10.42	2.57	4.97	7.48	3.13	9.04	14.51	12.39	10.94
8	60	4	213	23	73	75	28	82	136	122	99
461	461	449	449	461	461	461	461	461	465	462	463
7	51	3	157	7	53	51	9	51	100	99	71
8	43	3	127	7	43	47	8	41	95	97	61
999.00	84.31	100.00	80.89	100.00	81.13	92.16	88.89	80.39	95.00	97.98	85.92
1	-	-	6	16	3	13	13	12	30	24	13

表 4-3 鉛作業

中華民國

不合規定事項	防範危害 設備之 設置	防範危害 設備之 構造性能	防範危害 設備之 管理	防範危害 作業之 管理	教育訓練		清潔 設備 及衛生	公告、 標示
					作業 人員	作業 主管		
檢查廠數	210	210	210	210	210	210	210	210
不合規定廠數	9	8	16	48	30	29	39	31
不合規定廠數比(率%)	4.29	3.81	7.62	22.86	14.29	13.81	18.57	14.76
不合規定項數	9	8	73	77	29	31	51	38
實施複查廠數	110	109	109	109	109	109	102	103
上次通知改善項數	9	8	40	47	30	29	39	26
複查時已改善項數	9	8	22	30	29	27	34	23
改善百分比(%)	100.00	100.00	55.00	63.83	96.67	93.10	87.18	88.46
新增通知改善項數	-	-	-	4	2	-	13	5

說明：1.檢查廠數 = 初查廠數 + 複查廠數。

2.實施複查廠數以曾經初查者為限。

3.不合規定廠數比率 = 不合規定廠數÷檢查廠數×100。

4.改善百分比 = 複查時已改善項數÷上次通知改善項數×100。

5.鉛作業勞工人數：5736 人。

6.特殊健康檢查第一級 4533 人、第二級 837 人、第三級 0 人。

檢查情形

九十二年

單位:廠、項

作業環境測定		特殊健康檢查		防護 具、避 難設備	儲存與 空容器 之處理	危害物質通識			
有測定	未測定	有實施	未實施			危害 通識 計畫	標示 及圖示	物質 安全 資料表	危害 物質 清單
210	192	204	197	192	192	210	210	210	210
2	33	8	36	3	6	18	29	27	24
0.95	17.19	3.92	18.27	1.56	3.13	8.57	13.81	12.86	11.43
9	33	14	38	3	6	18	29	27	24
102	104	102	103	102	102	109	109	109	109
1	32	7	34	3	6	18	27	24	18
1	29	7	34	3	5	16	26	22	16
100.00	90.63	100.00	100.00	100.00	83.33	88.89	96.30	91.67	88.89
1	-	1	2	-	-	-	3	4	6

表 4-4 粉塵作業

中華民國

不合規定事項	防範危害 設備之 免除許可	防範危害 設備之 設置	防範危害 設備之 構造性能	防範危害 設備之 管理	教育訓練		清潔 設備 及衛生	公告、 標示
					作業 人員	作業 主管		
檢查廠數	359	359	359	359	359	359	359	359
不合規定廠數	-	37	42	115	13	57	86	82
不合規定廠數比(率%)	-	10.31	11.70	32.03	3.62	15.88	23.96	22.84
不合規定項數	-	43	71	214	13	57	134	97
實施複查廠數	218	218	218	218	218	218	218	218
上次通知改善項數	-	33	42	178	11	55	66	78
複查時已改善項數	-	28	23	154	11	45	39	70
改善百分比(%)	-	84.85	54.76	86.52	100.00	81.82	59.09	89.74
新增通知改善項數	-	2	-	12	3	3	8	8

說明：1.檢查廠數 = 初查廠數 + 複查廠數。

2.實施複查廠數以曾經初查者為限。

3.不合規定廠數比率 = 不合規定廠數 ÷ 檢查廠數 × 100。

4.改善百分比 = 複查時已改善項數 ÷ 上次通知改善項數 × 100。

5.粉塵作業勞工人數：9860 人。

6.特殊健康檢查第一級 9212 人、第二級 32 人、第三級 0 人。

檢查情形

九十二年

單位:廠、項

作業環境測定		特殊健康檢查		防護具	危害物質通識			
有測定	未測定	有實施	未實施		危害通識計畫	標示及圖示	物質安全資料表	危害物質清單
359	359	359	359	359	359	359	359	359
3	92	6	65	35	9	14	13	5
0.84	25.63	1.67	18.11	9.75	2.51	3.90	3.62	1.39
3	92	6	65	35	9	14	13	5
218	218	218	218	218	218	218	218	218
2	138	5	147	24	6	13	11	5
2	112	5	95	19	6	13	11	5
100.00	81.16	100.00	64.63	79.17	100.00	100.00	100.00	100.00
1	3	1	2	10	3	1	4	-

表 5-1 危險性工作場所審查暨檢查

中華民國九十二年

單位：件次

項 目 別	申 請 件 次	完 成 件 次		審 核 中 件 次
		合 格 件 次	不 合 格 件 次	
總 計	580	346	128	106
石化工廠工作場所	1	-	1	-
製造、處置、使用危險物、有害物工作場所	35	10	13	12
營造工程工作場所	357	259	87	11
農藥製造工作場所	-	-	-	-
火藥類工作場所	-	-	-	-
高壓氣體類工作場所	156	60	23	73
鍋爐工作場所	31	17	4	10
爆竹煙火製造工作場所	-	-	-	-

表 6-1 礦場安全檢查次數

中華民國九十二年

單位：礦次

項 目 別	總 計	煤 礦	金 屬 礦	石 礦 及 其 他 礦 業	石 油 天 然 氣 礦 業
每礦平均檢查次數	3.82	1.37	33.33	3.87	3.15
開採中礦數	439	27	3	349	60
總 計	1,678	37	100	1,352	189
初 查	297	7	20	242	28
一 次 複 查	255	6	18	207	24
二 次 複 查	242	5	16	201	20
三 次 複 查	190	5	9	158	18
四 次 複 查	170	3	8	142	17
五 次 複 查	135	2	6	112	15
六 次 複 查	123	2	5	102	14
七 次 複 查	80	2	4	62	12
八 次 複 查	59	1	4	43	11
九 次 複 查	52	1	3	38	10
十 次 複 查	37	1	3	24	9
十 一 次 複 查	25	1	3	13	8
十 二 次 複 查	13	1	1	8	3

資料來源：經濟部礦務局

表 7-1 勞工安全衛生法重大職業

中華民國八十年

年 別	重大職災死亡 件數	項 目	死 亡			
			台灣省	台北市	高雄市	小計
民國八十年	421	人 數	357	35	37	429
		百分比	69.6	6.8	7.2	83.6
民國八十一年	479	人 數	410	37	56	503
		百分比	66.5	6.0	9.1	81.5
民國八十二年	498	人 數	443	55	38	536
		百分比	68.6	8.5	5.9	83.0
民國八十三年	555	人 數	500	43	33	576
		百分比	75.3	6.5	5.0	86.7
民國八十四年	492	人 數	443	36	43	522
		百分比	73.1	5.9	7.1	86.1
民國八十五年	537	人 數	468	46	39	553
		百分比	70.8	7.0	5.9	83.7
民國八十六年	520	人 數	463	24	48	535
		百分比	73.1	3.8	7.6	84.5
民國八十七年	469	人 數	418	27	34	479
		百分比	71.2	4.6	5.8	81.6
民國八十八年	442	人 數	426	19	33	478
		百分比	85.2	3.8	6.6	95.6
民國八十九年	422	人 數	381	24	17	422
		百分比	66.5	4.2	3.0	73.6
民國九十年	364	人 數	324	24	21	369
		百分比	65.9	4.9	4.3	75.0
民國九十一年	323	人 數	282	23	29	334
		百分比	72.1	5.9	7.4	85.4
民國九十二年	327	人 數	280	20	25	325
		百分比	74.7	5.3	6.7	86.7

資料來源：台灣省部分包括科學工業園區管理局、南部科學工業園區管理局及經濟部加工出口區管理處。

說 明：重大職業災害傷亡情形統計，九十二年全國重大職業災害發生件數為三二七件，傷亡人數計三七五人。

災害各項資料統計分析

至九十二年

重 傷				輕 傷				總 計
台灣省	台北市	高雄市	小計	台灣省	台北市	高雄市	小計	
55	3	4	62	11	5	6	22	513
10.7	0.6	0.8	12.1	2.1	1.0	1.2	4.3	100.0
34	2	2	38	46	5	25	76	617
5.5	0.3	0.3	6.2	7.5	0.8	4.1	12.3	100.0
37	2	7	46	39	13	12	64	646
5.7	0.3	1.1	7.1	6.0	2.0	1.9	9.9	100.0
39	2	4	45	38	1	4	43	664
5.9	0.3	0.6	6.8	5.7	0.2	0.6	6.5	100.0
40	1	2	43	36	-	5	41	606
6.6	0.2	0.3	7.1	5.9	0.0	0.8	6.8	100.0
39	1	10	50	40	7	11	58	661
5.9	0.2	1.5	7.6	6.1	1.1	1.7	8.8	100.0
28	-	10	38	57	-	3	60	633
4.4	0.0	1.6	6.0	9.0	0.0	0.5	9.5	100.0
60	-	6	66	33	-	9	42	587
10.2	0.0	1.0	11.2	5.6	0.0	1.5	7.2	100.0
11	-	2	13	8	-	1	9	500
2.2	0.0	0.4	2.6	1.6	0.0	0.0	1.8	100.0
45	9	-	54	88	9	-	97	573
7.9	1.6	0.0	9.4	15.4	1.6	0.0	16.9	100.0
27	1	4	32	64	19	8	91	492
5.5	0.2	0.8	6.5	13.0	3.9	1.6	18.5	100.0
13	4	1	18	29	6	4	39	391
3.3	1.0	0.3	4.6	7.4	1.5	1.0	10.0	100.0
18	2	4	24	23	1	2	26	375
4.8	0.5	1.1	6.4	6.1	0.3	0.5	6.9	100.0

表 7-2 勞工安全衛生法適用行業工作場所重大職業災害死亡千人率

年 別	合 計			營 造 業		
	雇工人數 (千人)	死亡 人數	死 亡 千人率	雇工人數 (千人)	死亡 人數	死 亡 千人率
八 十 六 年	4,126	535	0.1297	722	310	0.4292
八 十 七 年	4,179	479	0.1146	723	307	0.4247
八 十 八 年	4,256	478	0.1123	711	262	0.3683
八 十 九 年	4,354	422	0.0969	694	224	0.3227
九 十 年	4,279	369	0.0862	677	198	0.2925
九 十 一 年	4,322	334	0.0773	679	165	0.2430
九 十 二 年	4,416	325	0.0736	675	181	0.2681
八十六至八十九年平均	4,229	479	0.1132	713	276	0.3870
九十二年與前四年死亡千人率 減幅百分比	35%			30.7%		

年 別	製 造 業			其 他 行 業		
	雇工人數 (千人)	死亡 人數	死 亡 千人率	雇工人數 (千人)	死亡 人數	死 亡 千人率
八 十 六 年	2,804	171	0.0610	600	54	0.0900
八 十 七 年	2,789	130	0.0466	667	42	0.0630
八 十 八 年	2,831	141	0.0498	714	75	0.1050
八 十 九 年	2,863	156	0.0545	796	42	0.0527
九 十 年	2,691	124	0.0461	911	47	0.0516
九 十 一 年	2,700	115	0.0426	943	54	0.0573
九 十 二 年	2,745	94	0.0342	996	50	0.0502
八十六至八十九年平均	2,822	150	0.0530	694	53	0.0767
九十二年與前四年死亡千人率 減幅百分比	35.5%			34.6%		

附 註：1.雇工人數資料來源：本會統計月報。

2.其他行業(包括農林漁牧業、礦業及土石採取業、水電燃氣業、住宿及餐飲業、運輸倉儲及通信業、租賃業、廣播電視業、環境衛生及污染防治服務業、醫療保健服務業)，90年度安衛法新增適用行業之雇工人數不列入計算以求基準一致。

表 7-3 勞工安全衛生法適用行業工作場所重大職業災害死亡人數

單位：人

年 別	計	本 會			北市處	高市所	經加處	國科會		
		北檢所	中檢所	南檢所				竹科	南科	
八 十 六 年	535	190	141	113	24	53	4	10	-	
八 十 七 年	479	182	135	102	27	30	1	2	-	
八 十 八 年	478	200	134	82	22	33	2	4	1	
八 十 九 年	422	141	133	95	24	17	4	5	3	
九 十 年	369	143	101	73	24	21	1	3	3	
九 十 一 年	334	102	91	86	23	29	-	3	-	
九 十 二 年	325	117	97	57	21	25	-	3	5	
一 月	20	6	8	4	-	-	-	1	1	
二 月	14	7	3	3	-	1	-	-	-	
三 月	27	8	10	4	1	3	-	1	-	
四 月	27	11	5	4	4	3	-	-	-	
五 月	34	12	6	8	1	5	-	1	1	
六 月	23	9	7	3	3	-	-	-	1	
七 月	34	17	11	2	2	2	-	-	-	
八 月	34	11	12	7	3	1	-	-	-	
九 月	38	11	13	6	2	5	-	-	1	
十 月	28	7	9	8	3	1	-	-	-	
十 一 月	22	8	7	4	-	3	-	-	-	
十 二 月	24	10	6	4	2	1	-	-	1	
八十六至八十九年累計	479	179	136	98	25	34	3	6	1	
92年12月31止較 上年同月增減	人數 (%)	9 60.00	7 233.33	- -	1 33.33	2 -	-2 -66.67	- -	- -	1 -
本年與上年 同期累計增減	人數 (%)	-9 -2.69	15 14.71	6 6.59	-29 -33.72	-2 -8.69	-4 -13.79	- -	- -	5 -
本年與前四年平 均同期累計增減	人數 (%)	-154 -32.15	-62 -34.64	-39 -28.68	-41 -41.84	-4 -16.00	-9 -26.47	-3 -100.00	-3 -50.00	4 400.00

說明：1.本年係91年；上年係90年；前四年指新策略實施前四年，即86-89年。

2.不包含廠外交通事故死亡人數0人及職災移義認定中死亡人數0人。

表 8-1 職業災害統

中華民國

行 業 別	陳報事業 單 位 數		僱 用 勞 工 人 數		總 工 作 日 數	
	(家)	百 分 比 (%)	(人)	百 分 比 (%)	(工 作 天)	百 分 比 (%)
全 產 業	7,424	100.00	1,248,227	100.00	332,314,535	100.00
農、林、漁、牧業	43	0.58	2,551	0.20	789,678	0.24
礦業及土石採取業	572	7.70	8,126	0.65	2,168,788	0.65
煤礦及金屬礦業	556	7.49	7,465	0.60	1,706,333	0.51
非金屬礦業	13	0.18	420	0.03	335,348	0.10
土石採取業	3	0.04	241	0.02	127,107	0.04
製 造 業	5,190	69.91	837,850	67.12	223,219,041	67.17
食品及飲料製造業	323	4.35	43,172	3.46	11,890,948	3.58
菸草製造業	7	0.09	1,333	0.11	317,136	0.10
紡 織 業	374	5.04	60,463	4.84	14,573,476	4.39
成衣、服飾品及其他紡織品製造業	128	1.72	14,226	1.14	4,080,498	1.23
皮革、毛皮及其製品製造業	37	0.50	3,199	0.26	977,421	0.29
木竹製品製造業	59	0.79	2,687	0.22	1,798,789	0.54
家具及裝設品製造業	63	0.85	4,986	0.40	1,811,893	0.55
紙漿、紙及紙製品製造業	126	1.70	16,811	1.35	5,053,234	1.52
印刷及有關事業	64	0.86	4,694	0.38	1,704,983	0.51
化學材料製造業	212	2.86	36,251	2.90	8,043,674	2.42
化學製品製造業	289	3.89	19,824	1.59	6,340,338	1.91
石油及煤製品製造業	16	0.22	9,545	0.76	2,251,419	0.68
橡膠製品製造業	119	1.60	17,450	1.40	4,013,316	1.21
塑膠製品製造業	369	4.97	43,116	3.45	11,658,964	3.51
非金屬礦物製品製造業	225	3.03	25,485	2.04	7,640,384	2.30
金屬基本工業	166	2.24	32,562	2.61	10,954,712	3.30
金屬製品製造業	444	5.98	48,787	3.91	11,974,463	3.60
機械設備製造修配業	331	4.46	30,674	2.46	9,523,826	2.87
電力及電子機械器材製造修配業	988	13.31	311,186	24.93	79,517,694	23.93
運輸工具製造修配業	339	4.57	59,519	4.77	14,019,677	4.22
精密器械製造業	352	4.74	34,232	2.74	10,187,070	3.07
雜項工業製品製造業	159	2.14	17,648	1.41	4,885,126	1.47
水 電 燃 氣 業	133	1.79	33,036	2.65	7,164,893	2.16
營 造 業	214	2.88	32,888	2.63	10,456,431	3.15
批發 零售及餐飲業	317	4.27	22,144	1.77	7,287,963	2.19
運輸 倉儲及通信業	370	4.98	99,714	7.99	26,926,030	8.10
金融 保險及不動產業	86	1.16	29,822	2.39	7,040,014	2.12
工 商 服 務 業	37	0.50	11,440	0.92	2,999,552	0.90
社會服務及個人服務業	394	5.31	141,145	11.31	34,046,134	10.25
公 共 行 政 業	68	0.92	29,511	2.36	10,216,011	3.07

說明：1.陳報事業單位百分比 = 陳報事業單位數÷全產業陳報數×100。

2.僱用勞工人數百分比 = 僱用勞工人數÷僱用勞工總人數×100。

3.總工作日數百分比 = 工作日數÷總工作日數×100。

4.總經歷工時百分比 = 經歷工時÷總經歷工時×100。

5.失能傷害次數百分比 = 失能傷害次數÷失能傷害總次數×100。

6.已結案之失能傷害次數百分比 = 已結案失能傷害次數÷已結案失能傷害總次數×100。

7.死亡人數百分比 = 死亡人數÷死亡總人數×100。

計概況按全產業分

九十二年

總 經 歷 工 時		失 能 傷 害 次 數		失 能 傷	已 結 案 之 失 能 傷 害	
(時)	百 分 比 (%)	(人 次)	百 分 比 (%)	害 頻 率	次 數 (人 次)	百 分 比 (%)
2,803,050,761	100.00	5,365	100.00	1.91	4,037	100.00
6,297,782	0.22	13	0.24	2.06	11	0.27
17,542,194	0.63	9	0.17	0.51	9	0.22
13,698,825	0.49	7	0.13	0.51	7	0.17
2,729,802	0.10	2	0.04	0.73	2	0.05
1,113,567	0.04	-	-	-	-	-
1,824,771,463	65.10	3,669	68.39	2.01	2,833	70.18
96,064,644	3.43	158	2.95	1.64	103	2.55
2,453,226	0.09	4	0.07	1.63	4	0.10
119,685,744	4.27	229	4.27	1.91	147	3.64
32,501,379	1.16	13	0.24	0.40	13	0.32
7,809,719	0.28	10	0.19	1.28	10	0.25
14,530,100	0.52	7	0.13	0.48	5	0.12
14,796,451	0.53	44	0.82	2.97	40	0.99
34,252,204	1.22	61	1.14	1.78	38	0.94
13,356,396	0.48	8	0.15	0.60	4	0.10
66,774,071	2.38	171	3.19	2.56	121	3.00
51,818,894	1.85	46	0.86	0.89	25	0.62
18,451,514	0.66	16	0.30	0.87	11	0.27
31,999,115	1.14	131	2.44	4.09	73	1.81
95,090,855	3.39	123	2.29	1.29	103	2.55
65,472,091	2.34	259	4.83	3.96	198	4.90
72,088,897	2.57	195	3.63	2.70	176	4.36
100,432,053	3.58	149	2.78	1.48	98	2.43
78,592,761	2.80	148	2.76	1.88	112	2.77
667,407,211	23.81	1,482	27.62	2.22	1,238	30.67
115,921,929	4.14	273	5.09	2.36	210	5.20
83,702,794	2.99	101	1.88	1.21	76	1.88
41,569,415	1.48	41	0.76	0.99	28	0.69
59,015,810	2.11	45	0.84	0.76	37	0.92
86,503,078	3.09	77	1.44	0.89	49	1.21
56,112,675	2.00	33	0.62	0.59	25	0.62
214,638,731	7.66	562	10.48	2.62	329	8.15
54,570,959	1.95	28	0.52	0.51	26	0.64
25,798,018	0.92	29	0.54	1.12	24	0.59
364,301,028	13.00	735	13.70	2.02	548	13.57
93,499,023	3.34	165	3.08	1.76	146	3.62

8. 永久全失能人數百分比 = 永久全失能人數 ÷ 永久全失能總人數 × 100。

9. 永久部份失能人數百分比 = 永久部份失能人數 ÷ 永久部份失能總人數 × 100。

10. 暫時全失能百分比 = 暫時全失能人數 ÷ 暫時全失能總人數 × 100。

11. 總損失日數百分比 = 損失日數 ÷ 總損失日數 × 100。

12. 失能傷害頻率 = 失能傷害次數 × 1,000,000 ÷ 總經歷工時。

13. 失能傷害嚴重率 = 總損失日數 × 1,000,000 ÷ 總經歷工時。

14. 總合傷害指數 = SQRT(失能傷害頻率 × 失能傷害嚴重率 ÷ 1000)。

表 8-1 職業災害統計

中華民國

行 業 別	已 結 案 之 失 能 傷					
	死 亡 (人)	百 分 比 (%)	永 久 全 失 能 (人)	百 分 比 (%)	永 久 部 分 失 能 (人 次)	百 分 比 (%)
全 產 業	61	100.00	2	100.00	54	100.00
農、林、漁、牧、狩獵業	1	1.64	-	-	-	-
礦業及土石採取業	-	-	-	-	-	-
煤礦及金屬礦業	-	-	-	-	-	-
非金屬礦業	-	-	-	-	-	-
土石採取業	-	-	-	-	-	-
製 造 業	38	62.30	1	50.00	49	90.74
食品及飲料製造業	2	3.28	-	-	4	7.41
菸草製造業	-	-	-	-	-	-
紡織業	3	4.92	-	-	2	3.70
成衣、服飾品及其他紡織品製造業	-	-	-	-	1	1.85
皮革、毛皮及其製品製造業	-	-	-	-	1	1.85
木竹製品製造業	-	-	-	-	-	-
家具及裝設品製造業	1	1.64	1	50.00	-	-
紙漿、紙及紙製品製造業	3	4.92	-	-	1	1.85
印刷及有關事業	-	-	-	-	-	-
化學材料製造業	4	6.56	-	-	2	3.70
化學製品製造業	-	-	-	-	-	-
石油及煤製品製造業	-	-	-	-	-	-
橡膠製品製造業	1	1.64	-	-	1	1.85
塑膠製品製造業	1	1.64	-	-	3	5.56
非金屬礦物製品製造業	1	1.64	-	-	3	5.56
金屬基本工業	3	4.92	-	-	2	3.70
金屬製品製造業	-	-	-	-	4	7.41
機械設備製造修配業	1	1.64	-	-	1	1.85
電力及電子機械器材製造修配業	11	18.03	-	-	10	18.52
運輸工具製造修配業	4	6.56	-	-	6	11.11
精密器械製造業	2	3.28	-	-	6	11.11
雜項工業製品製造業	1	1.64	-	-	2	3.70
水電燃氣業	3	4.92	-	-	-	-
營造業	6	9.84	-	-	1	1.85
批發、零售及餐飲業	-	-	-	-	1	1.85
運輸、倉儲及通信業	7	11.48	-	-	-	-
金融、保險及不動產業	-	-	-	-	-	-
工商服務業	-	-	-	-	-	-
社會服務及個人服務業	4	6.56	1	50.00	3	5.56
公共行政業	2	3.28	-	-	-	-

概況按全產業分(續)

九十二年

害 次 數 (人次)		總 損 失 工 作 日 數		失 能 傷 害	總 和 傷 害
暫時全失能 (人次)	百 分 比 (%)	(日)	百 分 比 (%)	嚴 重 率	指 數
3,920	100.00	414,814	100.00	148	0.53
10	0.26	6,121	1.48	972	1.42
9	0.23	80	0.02	5	0.05
7	0.18	68	0.02	5	0.05
2	0.05	12	0.00	4	0.06
-	-	-	-	-	-
2,745	70.03	242,498	58.46	133	0.52
97	2.47	12,866	3.10	134	0.47
4	0.10	130	0.03	53	0.29
142	3.62	19,490	4.70	163	0.56
12	0.31	92	0.02	3	0.03
9	0.23	108	0.03	14	0.13
5	0.13	509	0.12	35	0.13
38	0.97	12,253	2.95	828	1.57
34	0.87	18,402	4.44	537	0.98
4	0.10	45	0.01	3	0.04
115	2.93	24,969	6.02	374	0.98
25	0.64	3,815	0.92	74	0.26
11	0.28	66	0.02	4	0.06
71	1.81	6,422	1.55	201	0.91
99	2.53	13,530	3.26	142	0.43
194	4.95	7,083	1.71	108	0.65
171	4.36	20,357	4.91	282	0.87
94	2.40	2,703	0.65	27	0.20
110	2.81	10,252	2.47	130	0.50
1,217	31.05	42,206	10.17	63	0.37
200	5.10	27,145	6.54	234	0.74
68	1.73	13,259	3.20	158	0.44
25	0.64	6,796	1.64	163	0.40
34	0.87	18,261	4.40	309	0.49
42	1.07	42,917	10.35	496	0.66
24	0.61	270	0.07	5	0.05
322	8.21	50,700	12.22	236	0.79
26	0.66	3,274	0.79	60	0.18
24	0.61	508	0.12	20	0.15
540	13.78	35,641	8.59	98	0.44
144	3.67	14,544	3.51	156	0.52

表 8-2 職業災害統計

中華民國

項 目 別	行業別 比率 (%)	總 計	墜 落 滾 落	跌 倒	衝 撞	物 體 飛 落	物 體 倒 塌	被 撞	被 夾 被 捲	被切、 割、 擦 傷
職業災害類型比率(%)	100.00		3.37	9.10	2.29	1.99	1.17	6.32	12.86	8.07
全 產 業		5,365	181	488	123	107	63	339	690	433
農、林、漁、牧業	0.24	13	1	2	1	-	-	-	2	-
礦業及土石採取業	0.17	9	-	2	-	-	-	-	2	-
煤礦及金屬礦業	0.13	7	-	2	-	-	-	-	2	-
非金屬礦業	0.04	2	-	-	-	-	-	-	-	-
土石採取業	-	-	-	-	-	-	-	-	-	-
製 造 業	68.39	3,669	102	213	60	79	47	223	603	346
食品及飲料製造業	2.95	158	9	15	5	2	2	12	27	36
菸草製造業	0.07	4	-	-	-	-	-	-	-	-
紡 織 業	4.27	229	10	16	3	7	4	14	48	26
成衣、服飾品及其他紡織品製造業	0.24	13	1	1	-	-	-	-	3	1
皮革、毛皮及其製品製造業	0.19	10	-	-	-	-	-	-	5	2
木竹製品製造業	0.13	7	-	-	-	-	-	-	1	-
家具及裝設品製造業	0.82	44	3	2	2	-	-	5	17	6
紙漿、紙及紙製品製造業	1.14	61	3	5	1	3	2	4	27	4
印刷及有關事業	0.15	8	-	1	1	-	1	-	2	1
化學材料製造業	3.19	171	10	7	2	6	3	7	32	12
化學製品製造業	0.86	46	1	3	-	-	-	-	5	2
石油及煤製品製造業	0.30	16	-	2	-	-	-	2	1	-
橡膠製品製造業	2.44	131	3	9	3	6	2	5	41	23
塑膠製品製造業	2.29	123	3	3	3	1	-	4	31	19
非金屬礦物製品製造業	4.83	259	8	11	5	5	2	16	48	24
金屬基本工業	3.63	195	4	6	2	7	-	14	29	11
金屬製品製造業	2.78	149	2	9	1	3	6	10	35	32
機械設備製造修配業	2.76	148	7	3	-	6	2	6	28	24
電力及電子機械器材製造修配業	27.62	1,482	21	97	21	22	14	89	152	88
運輸工具製造修配業	5.09	273	13	13	11	5	6	27	34	22
精密器械製造業	1.88	101	4	7	-	3	3	7	25	11
雜項工業製品製造業	0.76	41	-	3	-	3	-	1	12	2
水 電 燃 氣 業	0.84	45	4	3	-	-	1	1	3	-
營 造 業	1.44	77	10	7	3	3	1	5	11	8
批發、零售及餐飲業	0.62	33	-	2	2	1	-	-	3	4
運輸、倉儲及通信業	10.48	562	37	127	29	10	5	40	28	24
金融、保險及不動產業	0.52	28	1	2	2	-	-	4	-	1
工商服務業	0.54	29	5	4	1	-	-	1	5	1
社會服務及個人服務業	13.70	735	15	108	17	9	8	37	28	38
公共行政業	3.08	165	6	18	8	5	1	28	5	11

說明：1.行業別比率 = 各行業職業災害人次 ÷ 職業災害總人次 × 100。

2.職業災害類型比率 = 各職業災害類型人次 ÷ 職業災害總人次 × 100。

災害類型按行業分

九十二年

單位：人次

踩踏	溺斃	與高溫、低溫之接觸	與有害物等之接觸	感電	爆炸	物體破裂	火災	不當動作	其他	無法歸類者	交通事故			
											公路	鐵路	船舶、航空器	其他
1.34	0.06	2.95	2.24	0.63	0.21	0.15	0.34	4.08	6.86	1.04	26.36	0.07	0.43	8.07
72	3	158	120	34	11	8	18	219	368	56	1,414	4	23	433
-	-	1	-	-	-	-	-	-	-	-	5	-	-	1
2	-	-	2	-	-	-	-	-	-	-	1	-	-	-
2	-	-	-	-	-	-	-	-	-	-	1	-	-	-
-	-	-	2	-	-	-	-	-	-	-	-	-	-	-
-	-	-	-	-	-	-	-	-	-	-	-	-	-	-
37	1	110	104	29	10	8	17	140	148	25	1,039	1	3	324
1	-	6	1	1	-	-	-	6	8	-	22	-	-	5
-	-	-	-	-	-	-	-	2	-	-	1	-	-	1
6	-	7	2	3	-	2	1	9	9	-	52	-	-	10
-	-	-	-	-	-	-	-	-	-	-	7	-	-	-
-	-	-	-	-	-	-	-	-	2	-	1	-	-	-
-	-	1	-	-	-	-	-	1	1	-	2	-	-	1
-	-	1	2	-	-	-	-	2	1	-	2	-	-	1
1	-	1	-	-	-	-	-	1	3	-	4	-	-	2
-	-	-	-	-	-	-	-	-	-	-	2	-	-	-
1	-	9	11	1	1	1	2	2	8	1	40	-	-	15
2	-	8	2	-	-	-	12	1	3	1	4	-	-	2
-	-	1	1	-	-	-	-	-	-	-	8	-	-	1
1	-	6	2	-	-	-	-	3	1	4	18	-	-	4
-	-	12	3	3	1	-	-	2	4	2	29	-	-	3
1	-	8	1	3	-	-	-	15	36	1	65	-	1	9
9	-	16	9	1	1	1	-	7	8	1	49	-	-	20
1	-	8	5	-	-	-	-	8	8	-	18	-	-	3
2	1	4	-	11	-	2	-	5	8	1	24	-	-	14
6	-	11	60	1	4	1	2	50	32	11	601	1	2	196
4	-	9	3	2	1	1	-	21	13	3	67	-	-	18
2	-	2	-	2	2	-	-	4	2	-	9	-	-	18
-	-	-	2	1	-	-	-	1	1	-	14	-	-	1
-	2	4	5	2	-	-	-	-	1	1	16	-	2	-
2	-	1	-	2	-	-	-	-	3	-	15	-	2	4
-	-	2	2	-	-	-	-	3	-	-	11	1	-	2
15	-	13	1	-	-	-	-	42	51	5	94	2	4	35
-	-	2	-	-	-	-	-	-	1	1	7	-	-	7
1	-	1	-	-	-	-	-	-	-	-	7	-	2	1
12	-	23	6	1	1	-	1	28	148	18	190	-	1	46
3	-	1	-	-	-	-	-	6	16	6	29	-	9	13

表 8-3 職業災害統計行業別

中華民國

項 目 別	總 計	動 力 機 械					裝 卸 搬 運 機 械			其
		原動機	動 力 傳 導 裝 置	木 材 加 工 機 械	營 造 機 械	一 般 動 力 機 械	起 重 機 械	動 力 搬 運 機 械	交 通 工 具	壓 力 容 器
媒 介 物 比 率 (%)	100.00	0.91	2.83	0.17	0.15	7.64	1.12	3.97	37.05	0.62
全 產 業	5,365	49	152	9	8	410	60	213	1,988	33
農、林、漁、牧業	13	1	1	-	-	1	-	-	8	-
礦業及土石採取業	9	-	-	-	-	-	-	1	1	-
煤礦及金屬礦業	7	-	-	-	-	-	-	1	1	-
非金屬礦業	2	-	-	-	-	-	-	-	-	-
土石採取業	-	-	-	-	-	-	-	-	-	-
製 造 業	3,669	45	137	8	6	395	48	164	1,389	24
食品及飲料製造業	158	1	4	-	-	12	2	16	35	4
菸草製造業	4	-	-	-	-	-	-	1	1	-
紡 織 業	229	9	25	-	1	19	1	14	62	1
成衣、服飾品及其他紡織品製造業	13	1	-	-	-	2	-	-	3	-
皮革、毛皮及其製品製造業	10	-	6	-	-	-	-	1	1	-
木竹製品製造業	7	-	-	-	-	1	-	-	2	1
家具及裝設品製造業	44	-	4	1	-	13	1	2	4	1
紙漿、紙及紙製品製造業	61	-	16	-	-	7	-	10	4	1
印刷及有關事業	8	-	-	-	-	2	-	1	2	-
化學材料製造業	171	4	10	-	-	11	-	17	53	-
化學製品製造業	46	-	-	-	-	3	-	5	4	3
石油及煤製品製造業	16	-	1	-	-	1	-	-	11	-
橡膠製品製造業	131	1	2	-	-	28	3	7	25	-
塑膠製品製造業	123	9	11	-	-	23	1	3	32	-
非金屬礦物製品製造業	259	2	6	-	2	29	3	18	73	-
金屬基本工業	195	1	5	-	1	14	8	7	67	3
金屬製品製造業	149	1	3	-	-	39	7	5	25	-
機械設備製造修配業	148	3	1	-	-	27	2	5	38	1
電力及電子機械器材製造修配業	1,482	10	30	4	2	104	8	42	796	7
運輸工具製造修配業	273	2	7	-	-	39	7	5	109	1
精密器械製造業	101	1	6	-	-	14	3	1	27	1
雜項工業製品製造業	41	-	-	3	-	7	2	4	15	-
水 電 燃 氣 業	45	1	-	-	-	-	2	1	17	-
營 造 業	77	1	2	-	1	2	2	4	23	-
批發、零售及餐飲業	33	-	-	-	-	1	-	1	16	-
運輸、倉儲及通信業	562	-	-	-	-	1	3	32	180	1
金融、保險及不動產業	28	-	-	-	-	-	-	-	18	-
工商服務業	29	-	3	-	-	-	-	-	11	2
社會服務及個人服務業	735	1	9	-	1	9	1	7	233	6
公 共 行 政 業	165	-	-	1	-	1	4	3	92	-

說明：媒介物比率 = 各媒介物人次 ÷ 職業災害總人次 × 100。

與媒介物之關係按全產業分

九十二年

單位：人次

他 設 備							營 建	物 質 材 料		貨 物	環 境	其 他 類		
化 學 設 備	熔 接 設 備	爐 窯	電 氣 設 備	人 力 機 械 工 具	用 具	其 他 設 備	營建物 及施工 設 備	危 險 物 害	材 料	運 搬 物 體	環 境	其 他 媒介物	無 媒 介 物	不 能 分 類
0.56	0.71	0.22	1.30	2.03	2.16	3.00	3.17	2.61	5.26	1.47	2.89	12.71	0.09	7.34
30	38	12	70	109	116	161	170	140	282	79	155	682	5	394
-	-	-	-	-	-	-	-	-	1	-	1	-	-	-
-	-	-	-	1	1	-	1	2	-	-	-	1	-	1
-	-	-	-	1	1	-	1	-	-	-	-	1	-	1
-	-	-	-	-	-	-	-	2	-	-	-	-	-	-
-	-	-	-	-	-	-	-	-	-	-	-	-	-	-
30	35	11	53	91	80	126	114	110	214	58	81	298	-	152
1	-	1	2	8	11	5	9	2	7	11	7	14	-	6
-	-	-	-	-	-	-	-	-	-	-	-	2	-	-
1	1	-	6	19	13	6	6	6	5	4	6	18	-	6
-	-	-	-	1	-	1	1	-	-	-	-	4	-	-
-	-	-	-	1	-	-	-	-	-	1	-	-	-	-
-	-	-	-	-	-	-	1	-	-	-	-	1	-	1
1	-	-	-	2	-	-	2	1	6	1	-	4	-	1
-	-	-	-	-	-	1	5	1	2	-	1	7	-	6
-	-	-	-	1	-	-	1	-	-	1	-	-	-	-
10	5	-	-	2	4	5	9	13	3	4	4	15	-	2
2	-	-	12	2	1	-	2	1	-	4	3	3	-	1
1	-	-	-	-	-	-	-	-	1	-	-	1	-	-
-	-	3	1	6	3	23	3	1	6	-	6	11	-	2
-	2	-	4	5	-	4	1	4	4	3	3	8	-	6
-	1	-	3	6	2	9	13	2	27	1	3	15	-	44
-	-	1	2	3	11	6	4	12	13	4	2	23	-	8
4	2	-	1	1	3	6	1	4	26	-	2	9	-	10
1	3	-	9	9	8	1	5	3	21	2	1	5	-	3
9	9	3	6	17	16	51	35	56	50	18	37	133	-	39
-	9	1	5	7	6	4	8	2	28	3	2	17	-	11
-	2	2	2	1	1	2	8	1	12	1	4	6	-	6
-	1	-	-	-	1	2	-	1	3	-	-	2	-	-
-	-	-	6	3	-	-	5	6	-	-	2	1	-	1
-	2	-	6	2	4	2	4	-	7	-	5	9	-	1
-	-	-	-	2	-	2	-	1	2	1	1	1	-	5
-	-	-	1	1	13	10	23	5	22	11	21	171	3	64
-	-	1	-	-	-	-	-	-	2	-	1	1	-	5
-	-	-	-	-	2	3	1	-	1	-	2	4	-	-
-	1	-	4	7	14	14	21	16	25	9	38	169	2	148
-	-	-	-	2	2	4	1	-	8	-	3	27	-	17

表 8-4 職業災害統計災害類型

中華民國

項 目 別	災 害 類 型 比 率 (%)	總 計	動 力 機 械					裝 卸 搬 運 機 械			其
			原動機	動 力 傳 導 裝 置	木 材 加 工 機 械	營 造 機 械	一 般 動 力 機 械	起 重 機 械	動 力 搬 運 機 械	交 通 工 具	壓 力 容 器
各媒介物所占比率(%)	100.00		0.91	2.83	0.17	0.15	7.64	1.12	3.97	37.05	0.62
總 計		5,365	49	152	9	8	410	60	213	1,988	33
墜 落、滾 落	3.37	181	2	1	1	2	1	8	13	9	1
跌 倒	9.10	488	1	3	2	2	3	1	15	93	2
衝 撞	2.29	123	-	-	-	-	7	3	9	44	-
物 體 飛 落	1.99	107	4	2	-	-	4	4	3	2	-
物體倒塌、崩落	1.17	63	-	-	-	-	4	3	6	2	2
被 撞	6.32	339	6	11	1	1	15	11	44	155	2
被 夾、被 捲	12.86	690	26	110	-	2	231	18	66	13	3
被切、割、擦傷	8.07	433	5	13	3	-	89	1	6	11	1
踩 踏	1.34	72	-	-	-	-	2	-	5	3	-
溺 斃	0.06	3	-	-	-	-	-	-	-	-	-
與高溫、低溫之接觸	2.95	158	1	-	-	-	4	1	3	1	18
與有害物等之接觸	2.24	120	-	1	-	-	-	2	-	1	-
感 電	0.63	34	-	-	-	-	1	-	-	1	1
爆 炸	0.21	11	-	-	-	-	-	-	-	-	1
物 體 破 裂	0.15	8	-	-	-	-	1	-	-	-	-
火 災	0.34	18	-	-	-	-	1	-	-	-	-
不 當 動 作	4.08	219	1	7	2	-	27	3	6	6	2
其 他	6.86	368	-	4	-	1	18	5	5	11	-
無 法 歸 類 者	1.04	56	2	-	-	-	-	-	1	6	-
交 通 事 故											
公路、鐵路事故	26.43	1,418	1	-	-	-	-	-	25	1,246	-
船航事故及其他	8.50	456	-	-	-	-	2	-	6	384	-

說明：1.災害類型比率 = 各職業災害類型人次÷職業災害總人次×100。

2.各媒介物所占比率 = 各媒介物職業災害人次÷職業災害總人次×100。

與媒介物之關係按全產業分

九十二年

單位：人次

他 設 備							營 建	物 質 材 料	貨 物	環 境	其 他 類			
化 學 設 備	熔 接 設 備	爐 窯	電 設 備 氣	人 力 機 械 工 具	用 具	其 他 設 備	營建物 及施工 設 備	危 險 有 害 物 體	材 料	運 搬 物 體	環 境	其 他 媒介物	無 媒 介 物	不 能 分 類
0.56	0.71	0.22	1.30	2.03	2.16	3.00	3.17	2.61	5.26	1.47	2.89	12.71	0.09	7.34
30	38	12	70	109	116	161	170	140	282	79	155	682	5	394
3	3	2	3	2	31	7	47	-	3	5	8	12	-	17
-	2	1	5	5	14	13	65	5	13	6	57	104	3	73
-	-	-	1	3	2	10	4	-	6	1	1	26	-	6
1	2	-	1	3	4	11	4	3	23	4	3	26	-	3
-	1	-	1	1	4	4	1	-	13	9	-	10	-	2
-	2	-	-	9	9	9	8	-	19	3	1	20	-	13
1	6	-	5	15	15	48	7	1	31	10	-	57	-	25
1	4	-	1	53	21	19	2	-	100	5	5	67	1	25
-	-	-	2	1	5	-	15	-	10	1	5	14	-	9
-	-	-	-	-	-	-	-	-	-	-	3	-	-	-
5	13	5	6	1	-	3	1	20	11	-	32	26	-	7
12	1	2	-	-	-	1	-	92	3	-	-	3	-	2
1	2	-	26	-	-	2	-	-	-	-	-	-	-	-
5	-	-	2	-	-	1	-	1	1	-	-	-	-	-
-	-	-	1	-	-	-	-	-	2	-	-	3	-	1
-	-	-	12	-	-	-	-	3	-	-	-	1	-	1
-	1	1	1	7	2	11	4	7	16	22	5	54	-	34
1	1	-	3	9	8	15	4	7	24	11	4	115	1	121
-	-	-	-	-	-	6	-	1	1	2	4	12	-	21
-	-	1	-	-	-	1	5	-	5	-	18	97	-	19
-	-	-	-	-	1	-	3	-	1	-	9	35	-	15

表 8-5 職業災害統計災害類型

中華民國

項 目 別	災 害 類 型 比 率 (%)	總 計	動 力 機 械				裝 卸 搬 運 機 械			其	
			原動機	動 力 傳 導 裝 置	木 材 加 工 機 械	營 造 機 械	一 般 動 力 機 械	起 重 機 械	動 力 搬 運 機 械	交 通 工 具	壓 力 容 器
各媒介物所占比率(%)	100.00		1.23	3.73	0.22	0.16	10.77	1.31	4.47	37.86	0.65
總 計		3,669	45	137	8	6	395	48	164	1,389	24
墜 落、滾 落	2.78	102	1	1	1	1	1	6	4	2	-
跌 倒	5.81	213	1	3	2	2	3	-	12	35	2
衝 撞	1.64	60	-	-	-	-	7	1	5	24	-
物 體 飛 落	2.15	79	4	1	-	-	4	3	2	2	-
物體倒塌、崩落	1.28	47	-	-	-	-	4	2	5	1	1
被 撞	6.08	223	6	10	1	1	10	10	34	86	2
被 夾、被 捲	16.43	603	24	99	-	1	222	15	59	4	3
被切、割、擦傷	9.43	346	5	12	2	-	88	1	6	6	1
踩 踏	1.01	37	-	-	-	-	2	-	3	1	-
溺 斃	0.03	1	-	-	-	-	-	-	-	-	-
與高溫、低溫之接觸	3.00	110	1	-	-	-	4	1	2	-	13
與有害物等之接觸	2.83	104	-	-	-	-	-	2	-	1	-
感 電	0.79	29	-	-	-	-	1	-	-	1	1
爆 炸	0.27	10	-	-	-	-	-	-	-	-	1
物 體 破 裂	0.22	8	-	-	-	-	1	-	-	-	-
火 災	0.46	17	-	-	-	-	1	-	-	-	-
不 當 動 作	3.82	140	1	7	2	-	27	2	6	4	-
其 他	4.03	148	-	4	-	1	18	5	3	1	-
無 法 歸 類 者	0.68	25	2	-	-	-	-	-	1	5	-
交 通 事 故											
公路、鐵路事故	28.35	1,040	-	-	-	-	-	-	17	934	-
船航事故及其他	8.91	327	-	-	-	-	2	-	5	282	-

說明：1.災害類型比率 = 各職業災害類型人次÷職業災害總人次×100。

2.各媒介物所占比率 = 各媒介物職業災害人次÷職業災害總人次×100。

與媒介物之關係按製造業分

九十二年

單位：人次

他 設 備							營 建	物 質 材 料	貨 物	環 境	其 他 類			
化 學 設 備	熔 接 設 備	爐 窯	電 設 備 氣	人 力 機 械 工 具	用 具	其 他 設 備	營建物 及施工 設 備	危 險 有 害 物 體	材 料	運 搬 物 體	環 境	其 他 媒介物	無 媒 介 物	不 能 分 類
0.82	0.95	0.30	1.44	2.48	2.18	3.43	3.11	3.00	5.83	1.58	2.21	8.12	-	4.14
30	35	11	53	91	80	126	114	110	214	58	81	298	-	152
3	2	2	2	2	18	1	33	-	1	3	3	5	-	10
-	2	1	3	4	7	10	40	2	3	3	19	36	-	23
-	-	-	1	3	2	7	-	-	4	1	-	5	-	-
1	2	-	-	3	2	7	2	1	20	4	3	16	-	2
-	1	-	1	1	2	2	1	-	9	8	-	7	-	2
-	2	-	-	8	6	6	4	-	18	3	1	9	-	6
1	6	-	4	10	12	44	7	1	24	10	-	38	-	19
1	4	-	1	44	19	17	2	-	79	1	3	37	-	17
-	-	-	1	1	3	-	11	-	4	1	1	6	-	3
-	-	-	-	-	-	-	-	-	-	-	1	-	-	-
5	11	4	3	1	-	2	1	12	11	-	21	13	-	5
12	1	2	-	-	-	1	-	78	3	-	-	3	-	1
1	2	-	21	-	-	2	-	-	-	-	-	-	-	-
5	-	-	1	-	-	1	-	1	1	-	-	-	-	-
-	-	-	1	-	-	-	-	-	2	-	-	3	-	1
-	-	-	12	-	-	-	-	3	-	-	-	1	-	-
-	1	1	1	6	1	8	4	7	8	14	3	22	-	15
1	1	-	1	8	7	11	3	5	21	8	1	20	-	29
-	-	-	-	-	-	6	-	-	-	2	2	3	-	4
-	-	1	-	-	-	1	5	-	5	-	14	51	-	12
-	-	-	-	-	1	-	1	-	1	-	9	23	-	3

表 8-6 職業災害統計災害類型

中華民國

項 目 別	災 害 類 型 比 率 (%)	總 計	頭	臉 顏	頸	肩	鎖 骨	上 膊	肘	前 膊	腕	胸
各受傷部位比率 (%)	100.00		9.77	5.54	2.16	3.38	1.31	0.58	3.77	0.42	2.29	2.84
總 計		7,638	746	423	165	258	100	44	288	32	175	217
墜 落、滾 落	3.35	256	44	15	5	6	1	2	10	2	11	14
跌 倒	8.82	674	58	28	10	20	9	4	41	2	23	12
衝 撞	2.00	153	37	8	4	4	-	-	5	-	4	10
物 體 飛 落	1.64	125	26	11	4	3	-	1	4	-	-	2
物體倒塌、崩落	0.98	75	8	-	2	2	-	-	1	-	-	3
被 撞	6.09	465	61	25	9	21	8	2	20	4	5	22
被 夾、被 捲	10.07	769	27	6	3	4	-	5	10	6	19	9
被切、割、擦傷	6.17	471	27	23	1	2	-	1	7	3	17	1
踩 踏	1.07	82	4	2	-	2	2	-	-	-	-	1
溺 斃	0.04	3	2	-	-	-	-	-	-	-	-	-
與高溫、低溫之接觸	3.06	234	8	33	17	3	-	3	4	1	5	8
與有害物等之接觸	1.95	149	10	33	6	2	-	1	2	-	-	6
感 電	0.68	52	4	5	3	-	-	-	-	1	1	2
爆 炸	0.20	15	1	6	-	-	-	-	-	-	-	1
物 體 破 裂	0.12	9	-	2	-	-	-	-	2	-	-	-
火 災	0.27	21	-	3	-	-	-	-	-	-	-	-
不 當 動 作	3.23	247	16	9	7	5	1	2	2	-	1	3
其 他	5.39	412	30	20	5	3	-	1	6	-	5	5
無 法 歸 類 者	1.03	79	15	2	2	2	-	-	1	-	2	4
交 通 事 故												
公路、鐵路事故	33.25	2,540	287	156	68	147	56	16	130	9	54	88
船航事故及其他	10.57	807	81	36	19	32	23	6	43	4	28	26

說明：1.災害類型比率 = 各職業災害類型人次÷總受傷部位數×100。

2.各受傷部位比率 = 各受傷部位數÷總受傷部位數×100。

與受傷部位之關係按全產業分

九十二年

單位：部位數

肋骨	背	手	指	腹	臀	鼠蹊	股	膝	腿	足	內臟	全身	其他
0.89	2.42	10.88	12.16	1.09	2.62	0.24	1.35	8.14	9.05	11.86	0.30	1.73	5.22
68	185	831	929	83	200	18	103	622	691	906	23	132	399
7	15	13	3	2	11	2	5	16	17	45	-	1	9
2	30	65	5	7	12	2	17	68	69	139	-	6	45
-	4	14	5	2	2	-	1	16	14	11	1	1	10
-	2	4	11	-	1	1	-	2	10	33	-	-	10
-	1	1	8	1	-	-	-	5	11	26	2	1	3
7	12	36	22	14	11	-	9	25	52	76	1	4	19
5	2	150	442	3	21	-	-	2	10	38	2	1	4
-	2	95	201	3	14	1	1	13	30	14	-	-	15
4	3	2	4	-	1	2	-	2	5	45	-	-	3
-	-	-	-	-	-	-	-	-	-	-	-	-	1
-	4	47	6	5	13	2	6	2	26	34	-	1	6
-	2	2	6	1	8	-	3	1	7	7	1	-	51
1	-	14	4	-	1	-	-	1	1	1	-	11	2
-	-	2	1	-	1	-	-	-	-	-	-	2	1
-	-	-	-	1	1	-	-	-	-	-	-	-	3
-	2	2	-	-	1	-	-	1	-	-	-	12	-
3	26	18	49	7	8	1	2	5	9	29	1	1	42
3	10	38	100	2	3	1	4	5	26	62	8	22	53
-	2	7	6	3	8	-	-	3	7	8	1	-	6
26	55	238	43	25	60	5	45	332	287	255	5	60	93
10	13	83	13	7	23	1	10	123	110	83	1	9	23

表 8-7 職業災害統計災害類型

中華民國

項 目 別	災 害 類 型 比 率 (%)	總 計	頭	臉 顏	頸	肩	鎖 骨	上 膊	肘	前 膊	腕	胸
各受傷部位比率 (%)	100.00		9.06	5.62	1.67	3.42	1.23	0.76	3.68	0.47	2.45	2.70
總 計		5,266	477	296	88	180	65	40	194	25	129	142
墜 落、滾 落	2.75	145	22	12	2	3	1	2	3	1	8	10
跌 倒	5.32	280	25	9	2	6	4	2	16	1	10	4
衝 撞	1.42	75	20	4	1	3	-	-	3	-	2	4
物 體 飛 落	1.77	93	16	10	1	3	-	1	3	-	-	2
物體倒塌、崩落	1.10	58	7	-	2	2	-	-	1	-	-	1
被 撞	5.83	307	41	14	6	18	6	2	15	3	3	14
被 夾、被 捲	12.82	675	24	5	3	4	-	5	8	6	17	8
被切、割、擦傷	7.14	376	25	17	1	-	-	1	6	2	16	1
踩 踏	0.80	42	2	2	-	1	2	-	-	-	-	-
溺 斃	0.02	1	-	-	-	-	-	-	-	-	-	-
與高溫、低溫之接觸	3.29	173	6	23	10	3	-	1	1	1	3	7
與有害物等之接觸	2.51	132	8	29	6	2	-	1	2	-	-	6
感 電	0.80	42	4	3	1	-	-	-	-	1	-	1
爆 炸	0.27	14	1	6	-	-	-	-	-	-	-	1
物 體 破 裂	0.17	9	-	2	-	-	-	-	2	-	-	-
火 災	0.38	20	-	3	-	-	-	-	-	-	-	-
不 當 動 作	3.00	158	8	7	2	2	1	2	1	-	-	3
其 他	3.08	162	11	9	2	1	-	1	2	-	3	1
無 法 歸 類 者	0.63	33	5	-	-	1	-	-	1	-	1	-
交 通 事 故												
公路、鐵路事故	35.24	1,856	190	111	38	107	36	16	96	6	42	57
船航事故及其他	11.68	615	62	30	11	24	15	6	34	4	24	22

說明：1.災害類型比率 = 各職業災害類型人次÷總受傷部位數×100。

2.各受傷部位比率 = 各受傷部位數÷總受傷部位數×100。

與受傷部位之關係按製造業分

九十二年

單位：部位數

肋 骨	背	手	指	腹	臀	鼠 蹊	股	膝	腿	足	內 臟	全 身	其 他
0.85	1.94	12.40	13.62	1.04	2.87	0.19	1.23	8.22	8.91	10.44	0.27	1.88	5.07
45	102	653	717	55	151	10	65	433	469	550	14	99	267
4	11	6	1	2	8	1	2	9	8	21	-	1	7
1	10	41	2	5	7	-	9	23	34	49	-	6	14
-	1	8	3	-	1	-	-	11	6	1	1	-	6
-	1	4	10	-	-	-	-	2	8	25	-	-	7
-	1	1	7	1	-	-	-	4	10	18	-	-	3
7	5	21	16	8	8	-	6	18	28	54	1	2	11
4	2	132	390	1	20	-	-	1	9	31	1	1	3
-	-	80	166	2	11	1	1	8	17	8	-	-	13
2	1	1	2	-	-	1	-	2	4	20	-	-	2
-	-	-	-	-	-	-	-	-	-	-	-	-	1
-	3	38	4	4	8	2	4	1	24	23	-	1	6
-	2	2	5	1	8	-	1	1	7	5	1	-	45
1	-	12	3	-	1	-	-	1	1	-	-	11	2
-	-	2	1	-	1	-	-	-	-	-	-	2	-
-	-	-	-	1	1	-	-	-	-	-	-	-	3
-	2	2	-	-	1	-	-	-	-	-	-	12	-
1	9	18	38	5	6	1	1	2	6	12	1	-	32
-	1	25	30	-	2	-	-	1	9	34	4	-	26
-	1	3	4	2	2	-	-	2	2	8	-	-	1
18	44	197	25	17	46	3	33	245	213	186	4	57	69
7	8	60	10	6	20	1	8	102	83	55	1	6	16

表 8-8 職業災害統計行業別與受

中華民國

項 目 別	行 業	總 計	頭	臉 顏	頸	肩	鎖 骨	上 膊	肘	前 膊
	百分率 (%)									
各受傷部位比率 (%)			9.77	5.54	2.16	3.38	1.31	0.58	3.77	0.42
全 產 業		7,638	746	423	165	258	100	44	288	32
農、林、漁、牧業	0.22	17	1	2	-	-	-	-	2	-
礦業及土石採取業	0.16	12	-	1	2	-	-	-	-	-
煤礦及金屬礦業	0.13	10	-	1	2	-	-	-	-	-
非金屬礦業	0.03	2	-	-	-	-	-	-	-	-
土石採取業	-	-	-	-	-	-	-	-	-	-
製 造 業	68.94	5,266	477	296	88	180	65	40	194	25
食品及飲料製造業	2.84	217	22	9	2	11	1	1	7	1
菸草製造業	0.07	5	-	-	-	-	-	-	-	-
紡 織 業	3.81	291	32	20	1	10	4	2	6	2
成衣、服飾品及其他紡織品製造業	0.25	19	-	1	-	1	-	-	1	-
皮革、毛皮及其製品製造業	0.22	17	-	-	-	-	-	1	-	1
木竹製品製造業	0.16	12	-	1	1	1	-	-	1	-
家具及裝設品製造業	0.63	48	4	2	-	-	1	-	-	-
紙漿、紙及紙製品製造業	1.05	80	7	3	2	1	-	1	2	-
印刷及有關事業	0.17	13	-	-	-	-	-	-	-	-
化學材料製造業	3.38	258	30	18	5	7	2	3	5	-
化學製品製造業	0.94	72	4	6	2	4	6	-	-	-
石油及煤製品製造業	0.45	34	1	2	2	1	-	-	2	-
橡膠製品製造業	2.23	170	13	8	1	3	1	-	2	1
塑膠製品製造業	1.95	149	13	10	1	1	3	-	4	-
非金屬礦物製品製造業	4.67	357	35	14	11	5	2	4	9	3
金屬基本工業	3.78	289	20	9	6	12	9	5	13	3
金屬製品製造業	2.45	187	18	11	2	3	2	-	2	-
機械設備製造修配業	2.33	178	18	11	5	4	3	-	5	1
電力及電子機械器材製造修配業	30.43	2,324	209	139	38	96	24	18	115	10
運輸工具製造修配業	4.61	352	31	18	5	17	7	3	16	3
精密器械製造業	1.82	139	17	8	1	3	-	1	4	-
雜項工業製品製造業	0.72	55	3	6	3	-	-	1	-	-
水 電 燃 氣 業	0.97	74	14	12	5	1	-	2	-	-
營 造 業	1.43	109	9	4	2	4	3	-	3	1
批發、零售及餐飲業	0.62	47	6	2	2	3	4	-	2	-
運輸、倉儲及通信業	10.08	770	82	30	15	33	10	-	28	2
金融、保險及不動產業	0.50	38	2	1	1	1	1	-	-	-
工商服務業	0.51	39	4	1	-	-	2	-	1	-
社會服務及個人服務業	13.63	1,041	116	66	44	34	10	1	52	4
公 共 行 政 業	2.95	225	35	8	6	2	5	1	6	-

說明：1.行業百分率 = 各行業受傷部位數÷總受傷部位數×100。

2.受傷部位百分比率 = 各受傷部位數÷總受傷部位數×100。

傷部位之關係按全產業分

九十二年

單位：部位數

腕	胸	肋骨	背	手	指	腹	臀	鼠蹊	股	膝	腿	足	內臟	全身	其他
2.29	2.84	0.89	2.42	10.88	12.16	1.09	2.62	0.24	1.35	8.14	9.05	11.86	0.30	1.73	5.22
175	217	68	185	831	929	83	200	18	103	622	691	906	23	132	399
-	-	-	-	-	2	-	1	-	-	2	2	5	-	-	-
-	-	1	-	1	2	-	-	-	-	1	-	4	-	-	-
-	-	1	-	1	2	-	-	-	-	1	-	2	-	-	-
-	-	-	-	-	-	-	-	-	-	-	-	2	-	-	-
-	-	-	-	-	-	-	-	-	-	-	-	-	-	-	-
129	142	45	102	653	717	55	151	10	65	433	469	550	14	99	267
8	7	1	5	31	42	1	4	-	2	12	10	22	1	1	16
-	-	-	-	-	1	-	-	-	-	1	-	3	-	-	-
7	8	4	1	39	48	1	12	1	7	15	30	25	-	3	13
-	-	-	-	2	3	-	1	-	-	3	2	-	-	-	5
1	-	1	1	2	2	-	1	-	-	2	2	3	-	-	-
-	-	-	-	2	-	-	-	-	-	-	3	3	-	-	-
1	-	-	4	7	16	-	2	-	-	-	4	3	-	-	4
5	1	-	1	17	18	2	3	-	-	2	2	9	-	1	3
3	-	-	-	3	1	-	1	-	-	3	-	2	-	-	-
4	15	3	7	37	34	5	5	2	2	7	22	27	2	-	16
-	1	3	1	13	3	1	4	-	1	2	2	5	-	12	2
2	2	1	-	2	4	4	-	-	1	2	2	5	-	-	1
4	6	3	2	22	43	1	10	1	1	8	10	19	1	1	9
2	3	2	4	32	34	-	6	-	-	5	12	10	-	1	6
14	15	4	8	46	59	3	12	-	4	27	26	35	-	1	20
16	11	4	6	22	33	4	10	-	3	16	28	42	1	1	15
4	-	1	2	27	53	2	-	-	2	10	19	17	1	1	10
2	2	1	1	20	38	-	4	-	2	12	11	20	-	11	7
42	57	12	49	259	202	27	62	4	34	265	246	248	3	59	106
11	9	5	7	41	49	1	8	2	4	30	19	34	5	6	21
2	3	-	3	19	25	3	6	-	2	7	13	12	-	-	10
1	2	-	-	10	9	-	-	-	-	4	6	6	-	1	3
-	5	1	-	8	4	-	1	-	-	4	11	2	1	1	2
1	5	2	4	6	10	7	4	-	5	5	16	15	1	-	2
-	2	-	2	2	5	1	-	-	-	6	5	3	-	-	2
17	28	11	43	44	48	7	15	1	6	78	79	135	5	3	50
-	1	-	-	5	2	-	-	-	-	3	10	10	-	-	1
1	1	-	-	4	4	-	-	1	1	3	2	14	-	-	-
24	25	5	25	81	127	7	20	5	23	77	68	138	2	26	61
3	8	3	9	27	8	6	8	1	3	10	29	30	-	3	14

表 9-1 勞工職業傷害傷

中華民國

行 業 別	總 計			墜 落、滾 落 (1)		
	傷 病	殘 廢	死 亡	傷 病	殘 廢	死 亡
總 計	43,378	4,745	756	4,330	234	101
農、林、漁、牧業	430	102	88	35	2	2
礦業及土石採取業	29	16	4	4	2	1
製 造 業	19,329	2,662	209	1,049	59	25
水 電 燃 氣 業	27	9	6	2	-	1
營 造 業	9,462	671	171	2,162	106	47
批 發 及 零 售 業	5,694	513	79	334	18	9
住 宿 及 餐 飲 業	1,283	66	11	38	1	-
運輸、倉儲及通信業	2,330	245	79	378	16	7
金 融 及 保 險 業	388	42	9	3	-	1
不動產及租賃業	186	24	6	13	1	1
專業、科學及技術服務業	716	63	14	59	6	3
教 育 服 務 業	157	30	3	12	3	-
醫療保健及社會福利服務業	490	27	13	19	2	-
文化、運動及休閒服務業	425	37	10	30	3	-
其 他 服 務 業	2,296	190	35	186	12	3
公 共 行 政 業	136	48	19	6	3	1

行 業 別	被 撞 (6)			被 夾、被 捲 (7)		
	傷 病	殘 廢	死 亡	傷 病	殘 廢	死 亡
總 計	1,299	195	34	9,932	2,626	21
農、林、漁、牧業	23	7	2	71	42	-
礦業及土石採取業	1	1	-	9	9	-
製 造 業	554	65	8	6,591	1,900	15
水 電 燃 氣 業	-	1	-	1	1	-
營 造 業	345	30	14	1,294	215	5
批 發 及 零 售 業	129	28	3	1,139	282	-
住 宿 及 餐 飲 業	18	9	-	62	8	-
運輸、倉儲及通信業	102	19	6	364	68	1
金 融 及 保 險 業	2	1	-	6	5	-
不動產及租賃業	4	3	-	14	4	-
專業、科學及技術服務業	18	2	-	53	19	-
教 育 服 務 業	6	3	-	3	8	-
醫療保健及社會福利服務業	6	3	-	19	5	-
文化、運動及休閒服務業	17	2	1	38	9	-
其 他 服 務 業	68	14	-	260	37	-
公 共 行 政 業	6	7	-	8	14	-

資料來源：勞工保險局。

說 明：以給付當年為準。

病、殘廢、死亡之類型

九十二年

單位：件

跌 倒 (2)			衝 撞 (3)			物 體 飛 落 (4)			物 體 倒 塌、崩 塌 (5)		
傷 病	殘 廢	死 亡	傷 病	殘 廢	死 亡	傷 病	殘 廢	死 亡	傷 病	殘 廢	死 亡
3,738	153	12	503	47	7	1,501	98	20	230	69	17
90	9	-	5	3	1	7	2	-	1	-	-
3	-	-	-	-	1	-	1	-	-	-	-
1,167	52	4	205	16	-	597	44	10	82	23	6
1	-	-	1	1	-	1	-	-	-	-	-
985	34	2	117	13	3	563	27	3	96	22	8
429	13	1	72	4	1	147	8	1	29	6	1
220	9	-	9	-	-	17	-	-	1	-	-
258	10	1	32	9	1	69	6	5	13	13	2
41	-	-	1	-	-	-	-	-	-	-	-
23	3	-	3	-	-	3	-	-	1	-	-
59	1	-	7	-	-	12	5	1	2	-	-
24	2	-	-	-	-	1	-	-	-	1	-
42	2	1	7	-	-	4	-	-	1	-	-
51	1	-	7	-	-	13	-	-	1	1	-
336	16	1	30	1	-	63	3	-	3	2	-
9	1	2	7	-	-	4	2	-	-	1	-
被 切、割、擦 傷 (8)			踩 踏 (9)			溺 水 (10)			與高溫、低溫之接觸 (11)		
傷 病	殘 廢	死 亡	傷 病	殘 廢	死 亡	傷 病	殘 廢	死 亡	傷 病	殘 廢	死 亡
6,678	305	5	71	7	-	4	-	67	992	44	4
65	14	-	2	-	-	1	-	51	7	1	1
1	1	-	-	-	-	-	-	-	-	-	-
3,240	155	1	22	2	-	1	-	2	478	25	2
-	1	1	-	-	-	-	-	1	-	1	-
1,910	69	1	29	1	-	1	-	4	87	5	1
800	32	-	6	1	-	-	-	-	106	3	-
178	3	-	-	1	-	-	-	1	194	3	-
114	9	1	4	2	-	-	-	6	37	2	-
3	-	-	1	-	-	-	-	-	-	-	-
9	-	-	-	-	-	-	-	-	2	-	-
53	1	-	-	-	-	-	-	1	6	-	-
9	-	-	-	-	-	-	-	-	4	2	-
14	1	-	2	-	-	1	-	-	12	-	-
37	5	-	2	-	-	-	-	-	10	-	-
238	12	-	3	-	-	-	-	-	48	2	-
7	2	1	-	-	-	-	-	1	1	-	-

表 9-1 勞工職業傷害傷

中華民國

行 業 別	與 有 害 物 之 接 觸 (12)			感 電 (13)		
	傷 病	殘 廢	死 亡	傷 病	殘 廢	死 亡
總 計	200	26	7	164	24	27
農、林、漁、牧業	2	-	1	5	-	-
礦業及土石採取業	-	-	-	-	-	-
製 造 業	124	11	5	65	4	6
水 電 燃 氣 業	-	-	-	1	2	1
營 造 業	24	5	1	67	12	17
批 發 及 零 售 業	26	3	-	7	-	2
住 宿 及 餐 飲 業	4	1	-	1	-	-
運輸、倉儲及通信業	9	3	-	2	-	-
金 融 及 保 險 業	-	-	-	-	-	-
不動產及租賃業	-	-	-	1	-	-
專業、科學及技術服務業	-	1	-	10	4	-
教 育 服 務 業	-	-	-	1	-	-
醫療保健及社會福利服務業	-	-	-	-	-	-
文化、運動及休閒服務業	1	-	-	-	1	-
其 他 服 務 業	9	2	-	4	1	1
公 共 行 政 業	1	-	-	-	-	-
行 業 別	不 當 動 作 (17)			其 他 (18)		
	傷 病	殘 廢	死 亡	傷 病	殘 廢	死 亡
總 計	973	19	-	522	63	65
農、林、漁、牧業	8	-	-	12	2	4
礦業及土石採取業	-	-	-	-	-	1
製 造 業	404	9	-	211	23	19
水 電 燃 氣 業	1	-	-	-	-	-
營 造 業	236	4	-	86	13	11
批 發 及 零 售 業	134	1	-	85	7	10
住 宿 及 餐 飲 業	26	-	-	16	3	2
運輸、倉儲及通信業	50	2	-	30	6	5
金 融 及 保 險 業	6	-	-	4	-	1
不動產及租賃業	3	-	-	5	1	2
專業、科學及技術服務業	13	1	-	8	-	-
教 育 服 務 業	3	-	-	1	1	-
醫療保健及社會福利服務業	15	-	-	15	1	2
文化、運動及休閒服務業	7	-	-	9	-	-
其 他 服 務 業	65	2	-	33	6	6
公 共 行 政 業	2	-	-	7	-	2

殘廢、死亡之類型(續)

九十二年

單位：件

爆 炸 (14)			物 體 破 裂 (15)			火 災 (16)		
傷 病	殘 廢	死 亡	傷 病	殘 廢	死 亡	傷 病	殘 廢	死 亡
175	27	8	68	3	-	110	13	3
2	3	1	-	-	-	4	1	-
1	-	-	-	-	-	-	-	-
64	17	6	26	-	-	51	8	-
-	-	-	-	-	-	1	-	-
43	2	1	22	1	-	18	2	-
21	2	-	15	-	-	11	1	1
11	-	-	1	-	-	10	-	-
10	1	-	1	-	-	2	1	1
-	-	-	-	1	-	-	-	-
-	-	-	-	1	-	1	-	-
-	-	-	-	-	-	3	-	1
-	-	-	-	-	-	1	-	-
-	-	-	-	-	-	-	-	-
3	-	-	1	-	-	2	-	-
20	1	-	2	-	-	6	-	-
-	1	-	-	-	-	-	-	-
無 法 歸 類 者 (19)			鐵 公 路 交 通 事 故 (20)			其 他 交 通 事 故 (21)		
傷 病	殘 廢	死 亡	傷 病	殘 廢	死 亡	傷 病	殘 廢	死 亡
623	21	3	11,251	722	324	14	49	31
8	3	1	81	12	6	1	1	18
1	-	-	9	1	1	-	1	-
320	5	1	4,073	234	96	5	10	3
-	-	-	18	2	2	-	-	-
89	4	-	1,288	100	49	-	6	4
76	4	-	2,128	92	50	-	8	-
11	2	-	465	23	8	1	3	-
34	1	-	818	71	38	3	6	5
5	-	-	315	32	7	1	3	-
2	-	-	102	11	3	-	-	-
16	-	-	394	23	8	3	-	-
1	-	-	91	10	3	-	-	-
8	-	-	325	12	10	-	1	-
9	-	-	187	14	9	-	1	-
38	2	1	884	70	23	-	7	-
5	-	-	73	15	11	-	2	1

表 9-2 勞工職業病傷

中華民國

行 業 別	總 計			眼 睛 疾 病 (1)		
	傷 病	殘 廢	死 亡	傷 病	殘 廢	死 亡
總 計	115	1,003	21	-	-	-
農、林、漁、牧業	1	39	5	-	-	-
礦業及土石採取業	-	102	-	-	-	-
製 造 業	41	451	2	-	-	-
水 電 燃 氣 業	-	12	-	-	-	-
營 造 業	23	158	1	-	-	-
批 發 及 零 售 業	11	37	2	-	-	-
住 宿 及 餐 飲 業	8	20	-	-	-	-
運輸、倉儲及通信業	10	67	4	-	-	-
金 融 及 保 險 業	-	3	-	-	-	-
不動產及租賃業	1	5	-	-	-	-
專業、科學及技術服務業	1	6	-	-	-	-
教 育 服 務 業	-	10	-	-	-	-
醫療保健及社會福利服務業	8	1	3	-	-	-
文化、運動及休閒服務業	-	11	1	-	-	-
其 他 服 務 業	11	58	2	-	-	-
公 共 行 政 業	-	23	1	-	-	-
行 業 別	職 業 性 下 背 痛 (6)			振 動 引 起 之 疾 病 (7)		
	傷 病	殘 廢	死 亡	傷 病	殘 廢	死 亡
總 計	38	6	-	-	-	-
農、林、漁、牧業	-	1	-	-	-	-
礦業及土石採取業	-	-	-	-	-	-
製 造 業	14	1	-	-	-	-
水 電 燃 氣 業	-	-	-	-	-	-
營 造 業	9	2	-	-	-	-
批 發 及 零 售 業	4	1	-	-	-	-
住 宿 及 餐 飲 業	-	-	-	-	-	-
運輸、倉儲及通信業	8	1	-	-	-	-
金 融 及 保 險 業	-	-	-	-	-	-
不動產及租賃業	1	-	-	-	-	-
專業、科學及技術服務業	-	-	-	-	-	-
教 育 服 務 業	-	-	-	-	-	-
醫療保健及社會福利服務業	1	-	-	-	-	-
文化、運動及休閒服務業	-	-	-	-	-	-
其 他 服 務 業	1	-	-	-	-	-
公 共 行 政 業	-	-	-	-	-	-

資料來源：勞工保險局。

說 明：以給付當年為準。

表 9-2 勞工職業病傷病、

中華民國

行 業 別	有機溶劑或化學物質氣體 (12)			生 物 性 危 害 (13)		
	傷 病	殘 廢	死 亡	傷 病	殘 廢	死 亡
總 計	-	2	-	2	-	-
農、林、漁、牧業	-	-	-	-	-	-
礦業及土石採取業	-	-	-	-	-	-
製 造 業	-	1	-	-	-	-
水 電 燃 氣 業	-	-	-	-	-	-
營 造 業	-	-	-	-	-	-
批 發 及 零 售 業	-	-	-	-	-	-
住 宿 及 餐 飲 業	-	-	-	-	-	-
運輸、倉儲及通信業	-	1	-	-	-	-
金 融 及 保 險 業	-	-	-	-	-	-
不動產及租賃業	-	-	-	-	-	-
專業、科學及技術服務業	-	-	-	-	-	-
教 育 服 務 業	-	-	-	-	-	-
醫療保健及社會福利服務業	-	-	-	1	-	-
文化、運動及休閒服務業	-	-	-	-	-	-
其 他 服 務 業	-	-	-	1	-	-
公 共 行 政 業	-	-	-	-	-	-

行 業 別	石 棉 肺 症 及 其 併 發 症 (17)			職 業 性 皮 膚 病 (18)		
	傷 病	殘 廢	死 亡	傷 病	殘 廢	死 亡
總 計	-	-	-	1	-	2
農、林、漁、牧業	-	-	-	-	-	1
礦業及土石採取業	-	-	-	-	-	-
製 造 業	-	-	-	-	-	-
水 電 燃 氣 業	-	-	-	-	-	-
營 造 業	-	-	-	1	-	1
批 發 及 零 售 業	-	-	-	-	-	-
住 宿 及 餐 飲 業	-	-	-	-	-	-
運輸、倉儲及通信業	-	-	-	-	-	-
金 融 及 保 險 業	-	-	-	-	-	-
不動產及租賃業	-	-	-	-	-	-
專業、科學及技術服務業	-	-	-	-	-	-
教 育 服 務 業	-	-	-	-	-	-
醫療保健及社會福利服務業	-	-	-	-	-	-
文化、運動及休閒服務業	-	-	-	-	-	-
其 他 服 務 業	-	-	-	-	-	-
公 共 行 政 業	-	-	-	-	-	-

殘廢、死亡之類型(續)

九十二年

單位：件

職業性氣喘、過敏性肺炎 (14)			礦工塵肺症及其併發症 (15)			矽肺症及其併發症 (16)		
傷病	殘廢	死亡	傷病	殘廢	死亡	傷病	殘廢	死亡
2	1	-	3	973	1	-	-	1
-	-	-	-	38	-	-	-	-
-	-	-	-	102	-	-	-	-
-	-	-	2	438	-	-	-	-
-	-	-	-	12	-	-	-	-
1	-	-	1	154	-	-	-	-
-	1	-	-	34	1	-	-	-
-	-	-	-	19	-	-	-	-
-	-	-	-	63	-	-	-	-
-	-	-	-	2	-	-	-	-
-	-	-	-	5	-	-	-	-
-	-	-	-	5	-	-	-	-
-	-	-	-	10	-	-	-	-
1	-	-	-	1	-	-	-	-
-	-	-	-	10	-	-	-	1
-	-	-	-	57	-	-	-	-
-	-	-	-	23	-	-	-	-

職業相關癌症 (19)			其他可歸因於職業因素者 (20)		
傷病	殘廢	死亡	傷病	殘廢	死亡
-	2	2	9	10	15
-	-	1	-	-	3
-	-	-	-	-	-
-	1	-	2	6	2
-	-	-	-	-	-
-	-	-	-	-	1
-	-	-	1	-	-
-	-	1	1	2	3
-	-	-	-	1	-
-	-	-	-	-	-
-	-	-	-	-	-
-	-	-	4	-	3
-	-	-	-	1	-
-	1	-	1	-	2
-	-	-	-	-	1

表 9-3 勞工職業傷害人次及千人率按行業別分

中華民國九十二年

行業別	職業傷害人次				平均投保 人數	職業傷害千人率 (0/00)			
	總計	傷病	殘廢	死亡		總計	傷病	殘廢	死亡
全產業	(36,488)	(32,113)	(3,974)	(401)	7,969,700	(4.578)	(4.029)	(0.499)	(0.050)
	48,879	43,378	4,745	756		6.133	5.443	0.595	0.095
農林漁牧業	(501)	(348)	(89)	(64)	359,199	(1.395)	(0.969)	(0.248)	(0.178)
	620	430	102	88		1.726	1.197	0.284	0.245
礦業及土石採取業	(37)	(20)	(14)	(3)	5,728	(6.459)	(3.492)	(2.444)	(0.524)
	49	29	16	4		8.554	5.063	2.793	0.698
製造業	(17,779)	(15,251)	(2,418)	(110)	2,714,613	(6.549)	(5.618)	(0.891)	(0.041)
	22,200	19,329	2,662	209		8.178	7.120	0.981	0.077
水電燃氣業	(20)	(9)	(7)	(4)	28,851	(0.693)	(0.312)	(0.243)	(0.139)
	42	27	9	6		1.456	0.936	0.312	0.208
營造業	(8,857)	(8,174)	(565)	(118)	673,838	(13.144)	(12.131)	(0.838)	(0.175)
	10,304	9,462	671	171		15.292	14.042	0.996	0.254
批發及零售業	(4,008)	(3,566)	(413)	(29)	1,261,022	(3.178)	(2.828)	(0.328)	(0.023)
	6,286	5,694	513	79		4.985	4.515	0.407	0.063
住宿及餐飲業	(860)	(817)	(40)	(3)	260,255	(3.304)	(3.139)	(0.154)	(0.012)
	1,360	1,283	66	11		5.226	4.930	0.254	0.042
運輸、倉儲及通信業	(1,713)	(1,509)	(168)	(36)	498,961	(3.433)	(3.024)	(0.337)	(0.072)
	2,654	2,330	245	79		5.319	4.670	0.491	0.158
金融及保險業	(81)	(72)	(7)	(2)	325,089	(0.249)	(0.221)	(0.022)	(0.006)
	439	388	42	9		1.350	1.194	0.129	0.028
不動產及租賃業	(100)	(84)	(13)	(3)	78,557	(1.273)	(1.069)	(0.165)	(0.038)
	216	186	24	6		2.750	2.368	0.306	0.076
專業、科學及技術服務業	(365)	(319)	(40)	(6)	310,792	(1.174)	(1.026)	(0.129)	(0.019)
	793	716	63	14		2.552	2.304	0.203	0.045
教育服務業	(86)	(66)	(20)	-	125,703	(0.684)	(0.525)	(0.159)	-
	190	157	30	3		1.511	1.249	0.239	0.024
醫療保健及社會福利服務業	(182)	(165)	(14)	(3)	236,860	(0.768)	(0.697)	(0.059)	(0.013)
	530	490	27	13		2.238	2.069	0.114	0.055
文化、運動及休閒服務業	(261)	(238)	(22)	(1)	152,152	(1.715)	(1.564)	(0.145)	(0.007)
	472	425	37	10		3.102	2.793	0.243	0.066
其他服務業	(1,537)	(1,412)	(113)	(12)	788,760	(1.949)	(1.790)	(0.143)	(0.015)
	2,521	2,296	190	35		3.196	2.911	0.241	0.044
公共行政業	(101)	(63)	(31)	(7)	149,319	(0.676)	(0.422)	(0.208)	(0.047)
	203	136	48	19		1.360	0.911	0.321	0.127

說明：1.表中括弧()內數字係工作場所發生之保險給付人次及千人率，不包含交通事故。表中未括弧者表示勞工保險給付人次及千人率，包含交通事故。

2.表中傷病不包含職業病之傷病。

3.以給付當年為準。

表 9-4 歷年來全產業勞工職業傷害人次及千人率

中華民國八十年至九十二年

年 別	職 業 傷 害 人 次				平均投保 人 數	職 業 傷 害 千 人 率 (0/00)			
	總 計	傷 病	殘 廢	死 亡		總 計	傷 病	殘 廢	死 亡
民國八十年	(27,446) 35,607	(21,831) 29,063	(4,772) 5,002	(843) 1,542	7,021,954	(3.909) 5.071	(3.109) 4.139	(0.680) 0.712	(0.120) 0.220
民國八十一年	(26,516) 34,029	(21,136) 27,800	(4,608) 4,815	(772) 1,414	7,486,387	(3.542) 4.545	(2.823) 3.713	(0.616) 0.643	(0.103) 0.189
民國八十二年	(25,832) 32,566	(20,570) 26,585	(4,524) 4,670	(738) 1,311	7,900,401	(3.270) 4.122	(2.604) 3.365	(0.573) 0.591	(0.093) 0.166
民國八十三年	(25,101) 31,506	(19,959) 25,697	(4,351) 4,498	(791) 1,311	8,312,070	(3.020) 3.790	(2.401) 3.092	(0.523) 0.541	(0.095) 0.158
民國八十四年	(22,847) 28,818	(17,616) 22,926	(4,567) 4,774	(664) 1,118	7,960,748	(2.870) 3.620	(2.213) 2.880	(0.574) 0.600	(0.083) 0.140
民國八十五年	(22,844) 29,669	(18,005) 23,998	(4,127) 4,464	(712) 1,207	7,458,933	(3.063) 3.978	(2.414) 3.217	(0.553) 0.598	(0.095) 0.162
民國八十六年	(25,271) 33,029	(20,358) 27,161	(4,225) 4,621	(688) 1,247	7,429,467	(3.401) 4.446	(2.740) 3.656	(0.569) 0.622	(0.093) 0.168
民國八十七年	(28,552) 37,674	(23,622) 31,668	(4,299) 4,764	(631) 1,242	7,535,496	(3.789) 5.000	(3.135) 4.203	(0.570) 0.632	(0.084) 0.165
民國八十八年	(33,709) 44,802	(28,244) 38,343	(4,815) 5,392	(650) 1,067	7,634,927	(4.415) 5.945	(3.699) 5.088	(0.631) 0.716	(0.085) 0.142
民國八十九年	(38,862) 52,101	(33,053) 45,107	(5,207) 5,945	(602) 1,049	7,827,781	(4.965) 6.656	(4.223) 5.762	(0.665) 0.759	(0.077) 0.134
民國九十年	(38,386) 51,668	(33,004) 45,126	(4,839) 5,652	(543) 890	7,836,286	(4.898) 6.593	(4.212) 5.759	(0.618) 0.721	(0.069) 0.114
民國九十一年	(36,326) 49,092	(31,363) 42,896	(4,456) 5,334	(507) 862	7,812,358	(4.650) 6.284	(4.015) 5.491	(0.570) 0.683	(0.065) 0.110
民國九十二年	(36,488) 48,879	(32,113) 43,378	(3,974) 4,745	(401) 756	7,969,700	(4.578) 6.133	(4.029) 5.443	(0.499) 0.595	(0.050) 0.095

資料來源：勞工保險局。

說明：1.本表各業包括農林漁牧業，礦業及土石採取業，製造業，水電燃氣業，營造業，批發及零售業，住宿及餐飲業，運輸、倉儲及通信業，金融及保險業，不動產及租賃業，專業、科學及技術服務業，教育服務業，醫療保健及社會福利服務業，文化、運動及休閒服務業，其他服務業，公共行政業。

2.表中括弧()內數字係工作場所發生之保險給付人次及千人率，不包含交通事故。

3.表中未括弧者表示勞工保險給付人次及千人率，包含交通事故。

4.表中傷病不包含職業病之傷病。

5.以給付當年為準。

表 9-5 歷年來農、林、漁、牧業勞工職業傷害人次及千人率

中華民國八十年至九十二年

年 別	職 業 傷 害 人 次				平均投保 人 數	職 業 傷 害 千 人 率 (0/00)			
	總 計	傷 病	殘 廢	死 亡		總 計	傷 病	殘 廢	死 亡
民國八十年	(849) 967	(427) 470	(139) 140	(283) 357	257,981	(3.291) 3.748	(1.655) 1.822	(0.539) 0.543	(1.097) 1.384
民國八十一年	(668) 760	(340) 372	(100) 107	(228) 281	265,983	(2.511) 2.857	(1.278) 1.399	(0.376) 0.402	(0.857) 1.056
民國八十二年	(510) 561	(267) 297	(75) 76	(168) 188	276,078	(1.847) 2.032	(0.967) 1.076	(0.272) 0.275	(0.609) 0.681
民國八十三年	(487) 533	(245) 274	(82) 85	(160) 174	285,977	(1.703) 1.864	(0.857) 0.958	(0.287) 0.297	(0.559) 0.608
民國八十四年	(365) 425	(178) 204	(71) 73	(116) 148	277,673	(1.314) 1.531	(0.641) 0.735	(0.256) 0.263	(0.418) 0.533
民國八十五年	(389) 450	(194) 224	(79) 80	(116) 146	275,591	(1.412) 1.633	(0.704) 0.813	(0.287) 0.290	(0.421) 0.530
民國八十六年	(355) 425	(197) 222	(69) 71	(89) 132	283,761	(1.251) 1.498	(0.694) 0.782	(0.243) 0.250	(0.314) 0.465
民國八十七年	(383) 484	(228) 267	(63) 68	(92) 149	295,106	(1.298) 1.640	(0.773) 0.905	(0.213) 0.230	(0.312) 0.505
民國八十八年	(479) 607	(297) 371	(89) 105	(93) 131	308,862	(1.551) 1.965	(0.962) 1.201	(0.288) 0.340	(0.301) 0.424
民國八十九年	(527) 692	(351) 456	(85) 107	(91) 129	322,029	(1.636) 2.149	(1.090) 1.416	(0.264) 0.332	(0.283) 0.401
民國九十年	(547) 700	(384) 499	(98) 116	(65) 85	334,812	(1.634) 2.091	(1.147) 1.490	(0.293) 0.346	(0.194) 0.254
民國九十一年	(508) 630	(347) 419	(85) 111	(76) 100	350,584	(1.449) 1.797	(0.990) 1.195	(0.242) 0.317	(0.217) 0.285
民國九十二年	(501) 620	(348) 430	(89) 102	(64) 88	359,199	(1.395) 1.726	(0.969) 1.197	(0.248) 0.284	(0.178) 0.245

資料來源：勞工保險局。

說明：1.表中括弧()內數字係工作場所發生之保險給付人次及千人率，不包含交通事故。

2.表中未括弧者表示勞工保險給付人次及千人率，包含交通事故。

3.表中傷病不包含職業病之傷病。

4.以給付當年為準。

表 9-6 歷年來礦業及土石採取業勞工職業傷害人次及千人率

中華民國八十年至九十二年

年 別	職 業 傷 害 人 次				平均投保 人 數	職 業 傷 害 千 人 率 (0/00)			
	總 計	傷 病	殘 廢	死 亡		總 計	傷 病	殘 廢	死 亡
民國八十年	(525)	(472)	(43)	(10)	14,027	(37.428)	(33.649)	(3.066)	(0.713)
	588	522	50	16		41.919	37.214	3.565	1.141
民國八十一年	(359)	(311)	(40)	(8)	13,563	(26.469)	(22.930)	(2.949)	(0.590)
	401	346	44	11		29.566	25.511	3.244	0.811
民國八十二年	(264)	(223)	(31)	(10)	13,946	(18.930)	(15.990)	(2.223)	(0.717)
	302	259	32	11		21.655	18.572	2.295	0.789
民國八十三年	(260)	(230)	(24)	(6)	13,977	(18.602)	(16.456)	(1.717)	(0.429)
	287	253	26	8		20.534	18.101	1.860	0.572
民國八十四年	(166)	(134)	(27)	(5)	12,217	(13.588)	(10.968)	(2.210)	(0.409)
	189	153	27	9		15.470	12.524	2.210	0.737
民國八十五年	(127)	(105)	(18)	(4)	10,620	(11.959)	(9.887)	(1.695)	(0.377)
	144	117	23	4		13.559	11.017	2.166	0.377
民國八十六年	(96)	(79)	(12)	(5)	10,324	(9.299)	(7.652)	(1.162)	(0.484)
	115	96	12	7		11.139	9.299	1.162	0.678
民國八十七年	(82)	(65)	(14)	(3)	9,021	(9.090)	(7.205)	(1.552)	(0.333)
	95	75	15	5		10.531	8.314	1.663	0.554
民國八十八年	(102)	(80)	(16)	(6)	8,235	(12.386)	(9.715)	(1.943)	(0.729)
	125	100	18	7		15.179	12.143	2.186	0.850
民國八十九年	(92)	(71)	(17)	(4)	7,730	(11.902)	(9.185)	(2.199)	(0.517)
	107	80	22	5		13.842	10.349	2.846	0.647
民國九十年	(58)	(50)	(8)	-	6,800	(8.529)	(7.353)	(1.176)	-
	67	59	8	-		9.853	8.676	1.176	-
民國九十一年	(51)	(36)	(12)	(3)	6,138	(8.309)	(5.865)	(1.955)	(0.489)
	62	43	14	5		10.101	7.006	2.281	0.815
民國九十二年	(37)	(20)	(14)	(3)	5,728	(6.459)	(3.492)	(2.444)	(0.524)
	49	29	16	4		8.554	5.063	2.793	0.698

資料來源：勞工保險局。

- 說 明：1.表中括弧()內數字係工作場所發生之保險給付人次及千人率，不包含交通事故。
 2.表中未括弧者表示勞工保險給付人次及千人率，包含交通事故。
 3.表中傷病不包含職業病之傷病。
 4.以給付當年為準。

表 9-7 歷年來製造業勞工職業傷害人次及千人率

中華民國八十年至九十二年

年 別	職 業 傷 害 人 次				平均投保 人 數	職 業 傷 害 千 人 率 (0/00)			
	總 計	傷 病	殘 廢	死 亡		總 計	傷 病	殘 廢	死 亡
民國八十年	(17,506) 21,658	(13,598) 17,413	(3,727) 3,818	(181) 427	2,986,742	(5.861) 7.251	(4.553) 5.830	(1.248) 1.278	(0.061) 0.143
民國八十一年	(16,666) 20,468	(12,916) 16,403	(3,549) 3,642	(201) 423	3,051,822	(5.461) 6.707	(4.232) 5.375	(1.163) 1.193	(0.066) 0.139
民國八十二年	(15,963) 19,331	(12,328) 15,422	(3,417) 3,487	(218) 422	3,081,293	(5.181) 6.274	(4.001) 5.005	(1.109) 1.132	(0.071) 0.137
民國八十三年	(15,235) 18,199	(11,764) 14,491	(3,258) 3,314	(213) 394	3,125,970	(4.874) 5.822	(3.763) 4.636	(1.042) 1.060	(0.068) 0.126
民國八十四年	(13,833) 16,486	(10,322) 12,761	(3,348) 3,422	(163) 303	2,970,339	(4.657) 5.550	(3.475) 4.296	(1.127) 1.152	(0.055) 0.102
民國八十五年	(13,438) 16,311	(10,271) 12,866	(2,931) 3,054	(236) 391	2,796,717	(4.805) 5.832	(3.673) 4.600	(1.048) 1.092	(0.084) 0.140
民國八十六年	(14,579) 17,768	(11,330) 14,195	(3,039) 3,185	(210) 388	2,779,485	(5.245) 6.393	(4.076) 5.107	(1.093) 1.146	(0.076) 0.140
民國八十七年	(15,710) 19,323	(12,648) 15,912	(2,886) 3,031	(176) 380	2,786,475	(5.638) 6.935	(4.539) 5.710	(1.036) 1.088	(0.063) 0.136
民國八十八年	(17,600) 21,717	(14,306) 18,155	(3,075) 3,237	(219) 325	2,791,478	(6.305) 7.794	(5.125) 6.515	(1.102) 1.162	(0.078) 0.117
民國八十九年	(20,158) 25,232	(16,715) 21,423	(3,262) 3,498	(181) 311	2,851,310	(7.070) 8.849	(5.862) 7.513	(1.144) 1.227	(0.063) 0.109
民國九十年	(19,253) 24,178	(16,126) 20,662	(2,941) 3,216	(186) 300	2,762,506	(6.969) 8.752	(5.837) 7.479	(1.065) 1.164	(0.067) 0.109
民國九十一年	(17,866) 22,323	(15,055) 19,144	(2,652) 2,911	(159) 268	2,691,651	(6.638) 8.293	(5.593) 7.112	(0.985) 1.081	(0.059) 0.100
民國九十二年	(17,779) 22,200	(15,251) 19,329	(2,418) 2,662	(110) 209	2,714,613	(6.549) 8.178	(5.618) 7.120	(0.891) 0.981	(0.041) 0.077

資料來源：勞工保險局。

說明：1.表中括弧()內數字係工作場所發生之保險給付人次及千人率，不包含交通事故。

2.表中未括弧者表示勞工保險給付人次及千人率，包含交通事故。

3.表中傷病不包含職業病之傷病。

4.以給付當年為準。

表 9-8 歷年來水電燃氣業勞工職業傷害人次及千人率

中華民國八十年至九十二年

年 別	職 業 傷 害 人 次				平均投保 人 數	職 業 傷 害 千 人 率 (0/00)			
	總 計	傷 病	殘 廢	死 亡		總 計	傷 病	殘 廢	死 亡
民國八十年	(60) 111	(47) 86	(4) 8	(9) 17	33,759	(1.777) 3.288	(1.392) 2.547	(0.118) 0.237	(0.267) 0.504
民國八十一年	(51) 79	(41) 63	(5) 6	(5) 10	33,126	(1.540) 2.385	(1.238) 1.902	(0.151) 0.181	(0.151) 0.302
民國八十二年	(56) 99	(42) 76	(5) 5	(9) 18	32,931	(1.701) 3.006	(1.275) 2.308	(0.152) 0.152	(0.273) 0.547
民國八十三年	(52) 85	(44) 71	(6) 8	(2) 6	32,583	(1.596) 2.609	(1.350) 2.179	(0.184) 0.246	(0.061) 0.184
民國八十四年	(55) 79	(36) 55	(12) 14	(7) 10	31,671	(1.737) 2.494	(1.137) 1.737	(0.379) 0.442	(0.221) 0.316
民國八十五年	(32) 60	(16) 41	(11) 11	(5) 8	30,515	(1.049) 1.966	(0.524) 1.344	(0.360) 0.360	(0.164) 0.262
民國八十六年	(32) 53	(21) 36	(8) 12	(3) 5	30,321	(1.055) 1.748	(0.693) 1.187	(0.264) 0.396	(0.099) 0.165
民國八十七年	(45) 67	(30) 46	(9) 11	(6) 10	29,879	(1.506) 2.242	(1.004) 1.540	(0.301) 0.368	(0.201) 0.335
民國八十八年	(47) 62	(26) 39	(13) 14	(8) 9	29,890	(1.572) 2.074	(0.870) 1.305	(0.435) 0.468	(0.268) 0.301
民國八十九年	(40) 69	(19) 42	(18) 20	(3) 7	29,598	(1.351) 2.331	(0.642) 1.419	(0.608) 0.676	(0.101) 0.237
民國九十年	(28) 52	(13) 32	(11) 15	(4) 5	29,242	(0.958) 1.778	(0.445) 1.094	(0.376) 0.513	(0.137) 0.171
民國九十一年	(37) 63	(21) 40	(13) 14	(3) 9	28,936	(1.279) 2.177	(0.726) 1.382	(0.449) 0.484	(0.104) 0.311
民國九十二年	(20) 42	(9) 27	(7) 9	(4) 6	28,851	(0.693) 1.456	(0.312) 0.936	(0.243) 0.312	(0.139) 0.208

資料來源：勞工保險局。

說明：1.表中括弧()內數字係工作場所發生之保險給付人次及千人率，不包含交通事故。

2.表中未括弧者表示勞工保險給付人次及千人率，包含交通事故。

3.表中傷病不包含職業病之傷病。

4.以給付當年為準。

表 9-9 歷年來營造業勞工職業傷害人次及千人率

中華民國八十年至九十二年

年 別	職 業 傷 害 人 次				平均投保 人 數	職 業 傷 害 千 人 率 (0/00)			
	總 計	傷 病	殘 廢	死 亡		總 計	傷 病	殘 廢	死 亡
民國八十年	(4,594) 5,786	(4,080) 5,155	(353) 388	(161) 243	632,450	(7.264) 9.149	(6.451) 8.151	(0.558) 0.613	(0.255) 0.384
民國八十一年	(4,805) 5,948	(4,276) 5,310	(375) 397	(154) 241	709,028	(6.777) 8.389	(6.031) 7.489	(0.529) 0.560	(0.217) 0.340
民國八十二年	(5,112) 6,120	(4,571) 5,494	(395) 409	(146) 217	799,853	(6.391) 7.651	(5.715) 6.869	(0.494) 0.511	(0.183) 0.271
民國八十三年	(5,178) 6,204	(4,593) 5,516	(380) 405	(205) 283	886,627	(5.840) 6.997	(5.180) 6.221	(0.429) 0.457	(0.231) 0.319
民國八十四年	(4,734) 5,712	(4,103) 4,992	(455) 491	(176) 229	845,488	(5.599) 6.756	(4.853) 5.904	(0.538) 0.581	(0.208) 0.271
民國八十五年	(4,962) 6,049	(4,349) 5,316	(453) 505	(160) 228	756,594	(6.558) 7.995	(5.748) 7.026	(0.599) 0.667	(0.211) 0.301
民國八十六年	(5,531) 6,792	(4,910) 6,025	(433) 504	(188) 263	724,753	(7.632) 9.371	(6.775) 8.313	(0.597) 0.695	(0.259) 0.363
民國八十七年	(6,750) 8,228	(6,040) 7,368	(527) 606	(183) 254	720,803	(9.365) 11.415	(8.380) 10.222	(0.731) 0.841	(0.254) 0.352
民國八十八年	(8,257) 10,030	(7,420) 9,046	(691) 780	(146) 204	718,305	(11.495) 13.963	(10.330) 12.594	(0.962) 1.086	(0.203) 0.284
民國八十九年	(9,367) 11,229	(8,488) 10,187	(723) 836	(156) 206	698,926	(13.402) 16.066	(12.144) 14.575	(1.034) 1.196	(0.223) 0.295
民國九十年	(9,312) 11,115	(8,435) 10,062	(733) 868	(144) 185	685,597	(13.582) 16.212	(12.303) 14.676	(1.069) 1.266	(0.210) 0.270
民國九十一年	(8,826) 10,439	(8,008) 9,447	(690) 827	(128) 165	679,065	(12.997) 15.373	(11.793) 13.912	(1.016) 1.218	(0.188) 0.243
民國九十二年	(8,857) 10,304	(8,174) 9,462	(565) 671	(118) 171	673,838	(13.144) 15.292	(12.131) 14.042	(0.838) 0.996	(0.175) 0.254

資料來源：勞工保險局。

說明：1.表中括弧()內數字係工作場所發生之保險給付人次及千人率，不包含交通事故。

2.表中未括弧者表示勞工保險給付人次及千人率，包含交通事故。

3.表中傷病不包含職業病之傷病。

4.以給付當年為準。

表 9-10 歷年來運輸倉儲及通信業勞工職業傷害人次及千人率

中華民國八十年至九十二年

年 別	職 業 傷 害 人 次				平均投保 人 數	職 業 傷 害 千 人 率 (0/00)			
	總 計	傷 病	殘 廢	死 亡		總 計	傷 病	殘 廢	死 亡
民國八十年	(1,750) 2,792	(1,519) 2,404	(151) 186	(80) 202	535,091	(3.270) 5.218	(2.839) 4.493	(0.282) 0.348	(0.150) 0.378
民國八十一年	(1,672) 2,650	(1,465) 2,311	(130) 168	(77) 171	557,613	(2.998) 4.752	(2.627) 4.144	(0.233) 0.301	(0.138) 0.307
民國八十二年	(1,547) 2,412	(1,316) 2,050	(153) 179	(78) 183	577,726	(2.678) 4.175	(2.278) 3.548	(0.265) 0.310	(0.135) 0.317
民國八十三年	(1,300) 2,074	(1,074) 1,742	(144) 167	(82) 165	586,815	(2.215) 3.534	(1.830) 2.969	(0.245) 0.285	(0.140) 0.281
民國八十四年	(1,126) 1,791	(903) 1,438	(159) 197	(64) 156	563,250	(1.999) 3.180	(1.603) 2.553	(0.282) 0.350	(0.114) 0.277
民國八十五年	(1,135) 1,838	(915) 1,484	(159) 206	(61) 148	532,882	(2.130) 3.449	(1.717) 2.785	(0.298) 0.387	(0.114) 0.278
民國八十六年	(1,356) 2,138	(1,123) 1,771	(155) 200	(78) 167	523,325	(2.591) 4.085	(2.146) 3.384	(0.296) 0.382	(0.149) 0.319
民國八十七年	(1,441) 2,283	(1,189) 1,877	(191) 247	(61) 159	523,207	(2.754) 4.363	(2.273) 3.587	(0.365) 0.472	(0.117) 0.304
民國八十八年	(1,781) 2,789	(1,507) 2,366	(226) 306	(48) 117	522,144	(3.411) 5.341	(2.886) 4.531	(0.433) 0.586	(0.092) 0.224
民國八十九年	(1,919) 3,027	(1,637) 2,589	(223) 313	(59) 125	525,599	(3.651) 5.759	(3.115) 4.926	(0.424) 0.596	(0.112) 0.238
民國九十年	(1,930) 2,979	(1,656) 2,566	(230) 308	(44) 105	527,702	(3.657) 5.645	(3.138) 4.863	(0.436) 0.584	(0.083) 0.199
民國九十一年	(1,760) 2,751	(1,526) 2,333	(189) 304	(45) 114	510,729	(3.446) 5.386	(2.988) 4.568	(0.370) 0.595	(0.088) 0.223
民國九十二年	(1,713) 2,654	(1,509) 2,330	(168) 245	(36) 79	498,961	(3.433) 5.319	(3.024) 4.670	(0.337) 0.491	(0.072) 0.158

資料來源：勞工保險局。

- 說明：1.表中括弧()內數字係工作場所發生之保險給付人次及千人率，不包含交通事故。
 2.表中未括弧者表示勞工保險給付人次及千人率，包含交通事故。
 3.表中傷病不包含職業病之傷病。
 4.以給付當年為準。

表 9-11 歷年來煤礦災害每產百萬噸勞工死亡率

中華民國八十年至九十二年

年 別	死亡人數 (人)	坑 內			
		年 產 量 (公噸)	每 百 萬 噸 死 亡 率	平 均 投 保 礦 工 人 數	死 亡 千 人 率 (0/00)
民國八十年	8	402 275	19.87	2 449	3.267
民國八十一年	1	334 821	2.99	1 909	0.524
民國八十二年	1	327 978	3.05	1 763	0.567
民國八十三年	1	285 099	3.51	1 710	0.585
民國八十四年	-	235 221	-	1 322	-
民國八十五年	-	147 446	-	1 022	-
民國八十六年	-	99 089	-	661	-
民國八十七年	-	79 140	-	347	-
民國八十八年	-	91 673	-	355	-
民國八十九年	-	83 380	-	326	-
民國九十年	-	-	-	78	-
民國九十一年	-	-	-	29	-
民國九十二年	-	-	-	20	-

資料來源：經濟部

表 9-12 各國全產業勞工因工死亡千人率

中華民國八十年至九十二年

年 別	中 華 民 國	美 國	加 拿 大	德 國	英 國	法 國
民國八十年(1991)	0.120	...	0.078	0.040	0.014	0.074
民國八十一年(1992)	0.103	0.050	0.078	0.047	0.013	0.071
民國八十二年(1993)	0.093	0.050	0.069	0.050	0.012	0.060
民國八十三年(1994)	0.095	0.050	0.064	0.046	0.010	0.056
民國八十四年(1995)	0.083	0.050	0.065	0.042	0.011	0.049
民國八十五年(1996)	0.095	0.050	0.061	0.040	0.009	0.053
民國八十六年(1997)	0.093	0.050	0.071	0.037	0.009	0.048
民國八十七年(1998)	0.084	0.050	0.067	0.034	0.008	0.045
民國八十八年(1999)	0.085	0.040	0.067	0.034	0.007	0.045
民國八十九年(2000)	0.077	0.040	0.071	0.031	0.009	0.044
民國九十年(2001)	0.069	0.040	...	0.030	0.008	...
民國九十一年(2002)	0.065
民國九十二年(2003)	0.050

年 別	日 本	韓 國	菲 律 賓	新 加 坡	香 港	澳 洲
民國八十年(1991)	0.024	0.290	0.096	0.128	0.092	...
民國八十一年(1992)	0.024	0.340	0.192	0.150	0.100	0.070
民國八十二年(1993)	0.024	0.320	0.120	0.140	0.117	0.070
民國八十三年(1994)	0.024	0.370	0.072	0.120	0.104	0.070
民國八十四年(1995)	0.024	0.340	0.072	0.105	0.098	0.060
民國八十五年(1996)	0.024	0.330	0.072	0.117	0.110	0.050
民國八十六年(1997)	0.024	0.330	.	0.156	0.098	0.040
民國八十七年(1998)	0.024	0.290	.	.	0.101	0.040
民國八十八年(1999)	0.024	.	.	.	0.097	0.030
民國八十九年(2000)	0.024	.	.	.	0.080	0.030
民國九十年(2001)	0.024	.	.	.	0.071	0.030
民國九十一年(2002)	0.020
民國九十二年(2003)

資料來源：國際勞工局「勞工統計年鑑，2003」。

表 9-13 各國製造業勞工因工死亡千人率

中華民國八十年至九十二年

年 別	中 華 民 國	美 國	加 拿 大	德 國	英 國	法 國
民國八十年(1991)	0.061	0.050	0.016	0.053
民國八十一年(1992)	0.066	0.040	...	0.070	0.014	0.055
民國八十二年(1993)	0.071	0.040	0.070	0.070	0.016	0.043
民國八十三年(1994)	0.068	0.040	0.074	...	0.012	0.047
民國八十四年(1995)	0.055	0.030	0.071	...	0.011	0.039
民國八十五年(1996)	0.084	0.030	0.074	...	0.013	0.040
民國八十六年(1997)	0.076	0.040	0.079	...	0.014	0.040
民國八十七年(1998)	0.063	0.030	0.076	...	0.016	0.038
民國八十八年(1999)	0.078	0.040	0.083	...	0.011	0.038
民國八十九年(2000)	0.063	0.030	0.092	...	0.012	...
民國九十年(2001)	0.067	0.030	0.013	...
民國九十一年(2002)	0.059
民國九十二年(2003)	0.040

年 別	日 本	韓 國	菲 律 賓	新 加 坡	香 港	澳 洲
民國八十年(1991)	0.024	0.170	0.024	0.076	0.048	...
民國八十一年(1992)	0.024	0.190	0.048	0.082	0.070	0.080
民國八十二年(1993)	0.024	0.190	0.048	0.070	0.072	0.070
民國八十三年(1994)	0.024	0.240	0.024	0.077	0.100	0.060
民國八十四年(1995)	0.024	0.220	0.048	0.044	0.087	0.070
民國八十五年(1996)	0.024	0.230	0.048	0.039	0.107	0.050
民國八十六年(1997)	0.024	0.250	.	0.070	0.114	0.040
民國八十七年(1998)	0.024	0.220	.	.	0.114	0.040
民國八十八年(1999)	0.024	.	.	.	0.161	0.020
民國八十九年(2000)	0.024	.	.	.	0.151	0.030
民國九十年(2001)	0.024	.	.	.	0.127	0.010
民國九十一年(2002)	0.030
民國九十二年(2003)

資料來源：國際勞工局「勞工統計年鑑，2003」。

表 9-14 各國水電燃氣業勞工因工死亡千人率

中華民國八十年至九十二年

年 別	中 華 民 國	美 國	加 拿 大	德 國	英 國	法 國
民國八十年(1991)	0.267	0.018	0.133
民國八十一年(1992)	0.151	0.043	0.147
民國八十二年(1993)	0.273	...	0.117	...	0.005	0.056
民國八十三年(1994)	0.061	...	0.127	...	0.011	0.104
民國八十四年(1995)	0.221	...	0.105	...	0.012	0.017
民國八十五年(1996)	0.164	...	0.145	...	0.014	0.034
民國八十六年(1997)	0.099	...	0.138	...	0.028	0.036
民國八十七年(1998)	0.201	...	0.182	...	0.028	0.035
民國八十八年(1999)	0.268	...	0.165	...	0.016	0.017
民國八十九年(2000)	0.101	...	0.103	...	-	...
民國九十年(2001)	0.137	0.037	...
民國九十一年(2002)	0.104
民國九十二年(2003)	0.139

年 別	日 本	韓 國	菲 律 賓	新 加 坡	香 港	澳 洲
民國八十年(1991)	...	0.210	0.120	0.000	0.256	...
民國八十一年(1992)	0.024	0.180	0.432	0.000	0.255	0.150
民國八十二年(1993)	0.000	0.240	0.672	0.000	0.000	0.100
民國八十三年(1994)	0.024	0.350	0.240	0.341	0.084	0.130
民國八十四年(1995)	0.048	0.300	0.216	0.000	0.000	0.060
民國八十五年(1996)	0.024	0.360	0.168	0.000	0.000	0.130
民國八十六年(1997)	0.000	0.160	.	0.000	0.000	0.020
民國八十七年(1998)	0.024	0.240	.	.	0.109	0.050
民國八十八年(1999)	0.000	.	.	.	0.000	0.030
民國八十九年(2000)	0.000	.	.	.	0.000	0.060
民國九十年(2001)	0.243	0.030
民國九十一年(2002)	0.050
民國九十二年(2003)

資料來源：國際勞工局「勞工統計年鑑，2003」。

表 9-15 各國營造業勞工因工死亡千人率

中華民國八十年至九十二年

年 別	中 華 民 國	美 國	加 拿 大	德 國	英 國	法 國
民國八十年(1991)	0.255	0.120	0.084	0.242
民國八十一年(1992)	0.217	0.140	...	0.150	0.078	0.240
民國八十二年(1993)	0.183	0.140	0.275	0.170	0.089	0.223
民國八十三年(1994)	0.231	0.150	0.284	...	0.068	0.186
民國八十四年(1995)	0.208	0.150	0.279	...	0.080	0.166
民國八十五年(1996)	0.211	0.140	0.304	...	0.074	0.190
民國八十六年(1997)	0.259	0.140	0.305	...	0.057	0.167
民國八十七年(1998)	0.254	0.150	0.336	...	0.044	0.159
民國八十八年(1999)	0.203	0.140	0.329	...	0.057	0.138
民國八十九年(2000)	0.223	0.130	0.278	...	0.064	...
民國九十年(2001)	0.210	0.130	0.053	...
民國九十一年(2002)	0.188
民國九十二年(2003)	0.175

年 別	日 本	韓 國	菲 律 賓	新 加 坡	香 港	澳 洲
民國八十年(1991)	0.144	0.300	0.192	0.439	1.040	...
民國八十一年(1992)	0.168	0.440	0.216	0.463	1.061	0.150
民國八十二年(1993)	0.096	0.350	0.408	0.408	1.832	0.180
民國八十三年(1994)	0.096	0.380	0.120	0.265	1.273	0.170
民國八十四年(1995)	0.192	0.320	0.096	0.295	1.357	0.150
民國八十五年(1996)	0.168	0.320	0.072	0.334	0.934	0.130
民國八十六年(1997)	0.048	0.310	.	0.376	0.772	0.120
民國八十七年(1998)	0.096	0.360	.	.	0.886	0.080
民國八十八年(1999)	0.072	.	.	.	0.902	0.100
民國八十九年(2000)	0.192	.	.	.	0.590	0.080
民國九十年(2001)	0.096	.	.	.	0.523	0.060
民國九十一年(2002)	0.050
民國九十二年(2003)

資料來源：國際勞工局「勞工統計年鑑，2003」。

表 9-16 各國運輸、倉儲及通信業勞工因工死亡千人率

中華民國八十年至九十二年

年 別	中 華 民 國	美 國	加 拿 大	德 國	英 國	法 國
民國八十年(1991)	0.150	0.032	0.294
民國八十一年(1992)	0.138	0.130	0.031	0.263
民國八十二年(1993)	0.135	0.130	0.127	...	0.022	0.254
民國八十三年(1994)	0.140	0.130	0.120	...	0.020	0.238
民國八十四年(1995)	0.114	0.130	0.117	...	0.019	0.207
民國八十五年(1996)	0.114	0.130	0.122	...	0.014	0.210
民國八十六年(1997)	0.149	0.130	0.140	...	0.019	0.186
民國八十七年(1998)	0.117	0.120	0.115	...	0.019	0.179
民國八十八年(1999)	0.092	0.130	0.132	...	0.013	0.163
民國八十九年(2000)	0.112	0.120	0.159	...	0.022	...
民國九十年(2001)	0.083	0.110	0.015	...
民國九十一年(2002)	0.088
民國九十二年(2003)	0.072

年 別	日 本	韓 國	菲 律 賓	新 加 坡	香 港	澳 洲
民國八十年(1991)	0.048	0.530	0.240	0.000	0.326	...
民國八十一年(1992)	0.048	0.570	0.864	0.189	0.415	.
民國八十二年(1993)	0.024	0.520	0.240	0.000	0.415	.
民國八十三年(1994)	0.048	0.640	0.048	0.169	0.266	0.160
民國八十四年(1995)	0.072	0.550	0.168	0.140	0.285	0.130
民國八十五年(1996)	0.024	0.580	0.168	0.185	0.286	0.180
民國八十六年(1997)	0.048	0.550	.	0.144	0.211	0.090
民國八十七年(1998)	0.048	0.430	.	.	0.193	0.120
民國八十八年(1999)	0.048	.	.	.	0.235	0.110
民國八十九年(2000)	0.048	.	.	.	0.140	0.080
民國九十年(2001)	0.048	.	.	.	0.202	0.090
民國九十一年(2002)	0.100
民國九十二年(2003)

資料來源：國際勞工局「勞工統計年鑑，2003」。

表 9-17 歷年來全產業勞工

中華民國八十年

年 別	總 計		傷 病 給 付	
	件 數	金 額	件 數	金 額
民國八十年	6,165,255	4,572,527,000	29,074	373,945,630
民國八十一年	15,312,128	8,447,881,077	27,810	409,600,351
民國八十二年	3,463,036	4,493,564,717	26,596	457,242,817
民國八十三年	6,343,460	6,524,190,421	25,700	522,571,522
民國八十四年	4,366,754	5,851,752,843	22,932	588,173,743
民國八十五年	29,593	2,822,079,628	24,009	733,823,993
民國八十六年	33,025	3,227,047,108	27,218	903,919,842
民國八十七年	148,448	6,851,436,023	31,866	1,170,304,637
民國八十八年	157,237	9,104,624,137	38,680	1,597,551,487
民國八十九年	188,299	11,384,199,556	45,333	1,895,481,776
民國九十年	123,249	4,865,447,109	45,282	1,828,620,655
民國九十一年	899,414	6,048,774,456	43,043	1,677,934,496
民國九十二年	707,390	5,627,039,553	43,493	1,676,246,990

資料來源：勞工保險局。

因工災害保險給付件數及金額

至九十二年

殘廢給付		死亡給付		醫療給付	
件數	金額	件數	金額	件數	金額
5,011	575,598,195	1,548	967,617,522	6,129,622	2,655,365,653
4,824	575,680,967	1,422	982,862,080	15,278,072	6,479,737,679
4,676	672,599,175	1,313	1,058,592,538	3,430,451	2,305,130,187
4,505	744,053,456	1,315	1,172,476,418	6,311,940	4,085,089,025
4,792	921,465,924	1,125	1,017,017,718	4,337,905	3,325,095,458
4,476	940,492,134	1,108	1,146,158,331	-9	1,605,170
4,691	1,060,408,513	1,116	1,255,367,428	-9	7,351,325
5,034	1,350,982,997	1,317	1,359,310,849	110,231	2,970,837,540
22,727	5,264,073,819	1,165	1,223,393,850	94,665	1,019,604,981
10,500	2,178,374,335	1,094	1,158,274,723	131,372	6,152,068,722
6,394	1,564,148,818	913	1,005,573,087	70,660	467,104,549
6,133	1,450,543,766	899	1,050,012,622	849,339	1,870,283,572
5,748	1,312,977,878	777	855,225,148	657,372	1,782,589,537

表 9-18 歷年來農、林、漁、牧、狩獵

中華民國八十年

年 別	總 計		傷 病 給 付	
	件 數	金 額	件 數	金 額
民國八十年	205,398	246,325,995	470	4,546,153
民國八十一年	607,357	357,059,149	372	3,781,438
民國八十二年	136,853	176,542,587	299	3,468,480
民國八十三年	1,061	118,062,078	274	3,869,821
民國八十四年	778	111,456,196	205	3,898,733
民國八十五年	450	118,338,204	224	5,232,295
民國八十六年	426	110,049,076	223	6,141,976
民國八十七年	1,275	168,211,660	273	11,143,369
民國八十八年	1,445	258,268,231	382	18,619,685
民國八十九年	1,114	192,235,431	463	27,437,748
民國九十年	868	143,760,812	505	27,164,110
民國九十一年	8,222	177,915,428	421	25,759,662
民國九十二年	5,474	149,745,852	431	23,675,421

資料來源：勞工保險局。

業勞工因工災害保險給付件數及金額

至九十二年

殘廢給付		死亡給付		醫療給付	
件數	金額	件數	金額	件數	金額
140	16,946,698	357	143,911,362	204,431	80,921,782
107	11,452,985	281	121,342,205	606,597	220,482,521
76	8,401,175	188	100,661,403	136,290	64,011,529
85	11,831,811	174	84,469,243	528	17,891,203
74	11,900,397	148	84,061,848	351	11,595,218
82	15,555,473	144	97,550,436	-	-
73	13,005,397	130	90,901,703
77	24,077,601	155	99,223,494	770	33,767,196
681	124,693,556	137	105,798,250	245	9,156,740
289	53,533,374	134	99,628,839	228	11,635,470
160	31,959,455	90	79,129,269	113	5,507,978
180	37,753,259	105	92,681,875	7,516	21,720,632
141	27,810,231	93	76,039,432	4,809	22,220,768

表 9-19 歷年來礦業及土石採取業

中華民國八十年

年 別	總 計		傷 病 給 付	
	件 數	金 額	件 數	金 額
民國八十年	21,009	73,539,355	523	21,298,926
民國八十一年	36,703	59,934	348	13,793,466
民國八十二年	7,624	45,266,354	261	11,393,327
民國八十三年	527	39,993,530	254	14,353,300
民國八十四年	336	42,201,211	155	12,718,296
民國八十五年	157	27,954,424	120	8,440,013
民國八十六年	188	61,242,662	114	6,860,873
民國八十七年	689	111,375,895	81	7,154,447
民國八十八年	6,945	1,642,456,462	102	5,741,736
民國八十九年	1,308	149,201,058	81	5,538,061
民國九十年	326	22,155,041	61	3,115,025
民國九十一年	1,374	35,775,628	45	2,715,930
民國九十二年	1,133	29,858,209	29	1,943,197

資料來源：勞工保險局。

勞工因工災害保險給付件數及金額

至九十二年

殘廢給付		死亡給付		醫療給付	
件數	金額	件數	金額	件數	金額
58	16,674,779	17	15,046,875	20,411	20,518,775
50	13,777,992	12	8,820,000	36,293	23,542,697
36	13,510,929	11	10,692,000	7,316	9,670,098
28	8,830,722	8	9,453,000	237	7,356,508
31	13,539,602	11	9,348,000	139	6,595,313
30	13,920,228	5	5,517,000	2	77,183
67	46,997,289	7	7,384,500
113	86,667,770	5	6,040,485	490	11,513,193
6,473	1,621,170,451	9	11,092,500	361	4,451,775
839	134,160,535	5	6,702,750	383	2,799,712
118	18,256,157	-	-	147	783,859
135	21,214,775	6	8,194,500	1,188	3,650,423
118	19,156,321	4	4,632,750	982	4,125,941

表 9-20 歷年來製造業勞工因

中華民國八十年

年 別	總 計		傷 病 給 付	
	件 數	金 額	件 數	金 額
民國八十年	2,441,129	2,029,174,844	17,421	199,326,147
民國八十一年	6,134,025	3,639,693,032	16,407	217,686,926
民國八十二年	1,432,925	2,151,631,157	15,428	243,666,901
民國八十三年	37,314	1,686,690,125	14,491	266,157,004
民國八十四年	30,219	1,692,106,206	12,763	290,726,738
民國八十五年	16,290	1,260,743,933	12,870	349,491,198
民國八十六年	17,750	1,410,549,032	14,212	404,152,782
民國八十七年	91,791	3,073,079,875	15,976	494,696,284
民國八十八年	103,111	2,990,392,805	18,274	620,087,164
民國八十九年	136,416	2,620,635,165	21,502	740,945,558
民國九十年	81,740	2,093,421,085	20,714	728,603,169
民國九十一年	478,784	2,582,143,894	19,204	644,659,781
民國九十二年	398,809	2,360,096,128	19,370	635,829,373

資料來源：勞工保險局。

工災害保險給付件數及金額

至九十二年

殘 廢 給 付		死 亡 給 付		醫 療 給 付	
件 數	金 額	件 數	金 額	件 數	金 額
3,818	382,880,012	432	295,943,075	2,419,458	1,151,025,610
3,643	394,541,233	427	327,551,250	6,113,548	2,699,913,623
3,488	464,931,304	423	375,479,580	1,413,586	1,067,553,372
3,317	494,005,944	396	387,226,280	19,110	539,300,897
3,428	550,748,603	307	312,126,850	13,721	538,504,015
3,052	526,060,481	361	384,829,825	7	362,429
3,191	584,205,035	347	422,191,215
3,086	640,015,803	399	433,230,750	72,330	1,505,137,038
7,393	1,462,916,244	357	401,449,050	77,087	505,940,347
5,181	994,665,000	324	367,275,780	109,409	517,748,827
3,524	780,436,742	305	355,922,690	57,197	228,458,484
3,168	693,128,406	277	338,862,005	456,135	905,493,702
3,113	643,819,099	211	251,996,585	376,115	828,451,071

表 9-21 歷年來水電燃氣業勞工

中華民國八十年

年 別	總 計		傷 病 給 付	
	件 數	金 額	件 數	金 額
民國八十年	29,258	36,252,489	86	1,858,811
民國八十一年	80,654	50,145,438	63	2,509,991
民國八十二年	12,343	41,339,702	76	3,455,065
民國八十三年	218	24,116,713	71	4,282,462
民國八十四年	186	32,008,846	55	3,206,464
民國八十五年	60	21,087,449	41	2,556,149
民國八十六年	51	18,645,512	36	2,946,962
民國八十七年	336	47,437,276	46	3,875,305
民國八十八年	571	62,066,928	39	3,289,615
民國八十九年	1,653	38,653,345	42	3,294,703
民國九十年	1,402	22,400,644	32	1,560,458
民國九十一年	2,169	33,829,379	40	2,956,697
民國九十二年	1,582	29,692,457	27	1,275,038

資料來源：勞工保險局。

因工災害保險給付件數及金額

至九十二年

殘廢給付		死亡給付		醫療給付	
件數	金額	件數	金額	件數	金額
8	4,352,100	17	17,158,500	29,147	12,883,008
6	878,522	10	11,043,000	80,575	35,713,925
5	708,408	18	22,973,250	12,244	14,202,979
8	1,382,400	6	10,125,000	133	8,326,851
14	5,911,800	10	14,454,000	107	8,436,582
11	5,463,300	8	13,068,000	-	-
11	8,476,050	4	7,222,500
11	6,727,799	10	17,195,220	269	19,638,952
89	29,111,331	9	16,724,970	434	12,941,012
41	16,353,471	7	13,230,000	1,563	5,775,171
17	8,821,275	5	9,450,000	1,348	2,568,911
20	7,357,761	9	16,317,000	2,100	7,197,921
21	8,769,618	6	11,340,000	1,528	8,307,801

表 9-22 歷年來營造業勞工

中華民國八十年

年 別	總 計		傷 病 給 付	
	件 數	金 額	件 數	金 額
民國八十年	585,789	595,404,837	5,157	67,132,316
民國八十一年	1,371,242	957,887,933	5,313	75,988,924
民國八十二年	310,321	628,942,087	5,494	88,369,732
民國八十三年	13,979	646,549,408	5,517	105,594,664
民國八十四年	11,550	685,076,818	4,992	130,538,592
民國八十五年	6,045	520,417,207	5,319	172,687,580
民國八十六年	6,787	614,577,810	6,034	229,149,560
民國八十七年	26,077	1,386,148,738	7,405	317,490,702
民國八十八年	18,386	1,504,545,171	9,105	443,099,575
民國八十九年	18,858	1,262,487,912	10,225	506,202,262
民國九十年	15,021	978,004,893	10,083	441,400,931
民國九十一年	162,341	1,190,960,350	9,469	417,152,514
民國九十二年	114,338	1,137,946,235	9,485	420,197,071

資料來源：勞工保險局。

因工災害保險給付件數及金額

至九十二年

殘廢給付		死亡給付		醫療給付	
件數	金額	件數	金額	件數	金額
388	54,480,746	243	151,178,875	580,001	322,612,900
397	55,639,363	241	154,347,200	1,365,291	671,912,446
409	64,034,749	218	164,031,785	304,200	312,505,821
407	83,101,202	284	227,589,245	7,771	230,264,297
493	134,943,000	229	187,616,905	5,836	231,978,321
509	138,185,977	217	209,535,300	-	8,350
512	147,289,015	241	238,139,235
657	212,163,811	262	256,079,025	17,753	600,415,200
2,665	640,773,888	215	210,647,205	6,401	210,024,503
1,425	343,471,131	210	211,456,950	6,998	201,357,569
953	253,605,825	189	194,810,715	3,796	88,187,422
962	235,854,731	166	179,617,200	151,744	358,335,905
829	207,185,164	172	172,279,500	103,852	338,284,500

表 9-23 歷年來運輸、倉儲及通信

中華民國八十年

年 別	總 計		傷 病 給 付	
	件 數	金 額	件 數	金 額
民國八十年	490,246	449,053,128	2,404	40,010,763
民國八十一年	1,188,450	746,044,799	2,312	50,292,569
民國八十二年	235,501	423,620,535	2,050	53,785,041
民國八十三年	4,869	375,886,409	1,742	54,607,131
民國八十四年	3,604	367,772,449	1,439	55,759,492
民國八十五年	1,824	302,436,772	1,485	66,398,928
民國八十六年	2,122	341,753,752	1,773	83,258,038
民國八十七年	7,218	638,425,262	1,901	95,736,707
民國八十八年	5,537	706,695,092	2,401	137,111,080
民國八十九年	5,276	545,558,165	2,620	162,253,449
民國九十年	4,094	444,336,560	2,582	160,934,989
民國九十一年	43,593	522,092,742	2,349	133,833,307
民國九十二年	31,308	449,525,424	2,340	137,124,680

資料來源：勞工保險局。

業勞工因工災害保險給付件數及金額

至九十二年

殘廢給付		死亡給付		醫療給付	
件數	金額	件數	金額	件數	金額
186	41,829,937	202	140,522,085	487,454	226,690,343
168	36,008,466	171	139,652,700	1,185,799	520,091,064
180	43,015,964	183	151,193,055	233,088	175,626,475
167	56,540,903	165	180,250,245	2,795	84,488,130
198	70,971,008	156	157,525,665	1,811	83,516,284
208	82,464,215	130	153,541,270	1	32,359
202	69,106,074	147	189,389,640
261	115,819,133	178	204,773,695	4,878	222,095,727
1,281	350,440,978	133	148,699,510	1,722	70,443,524
657	165,114,410	133	146,474,709	1,866	71,715,597
368	118,648,997	107	129,068,728	1,037	35,683,846
363	106,527,744	123	163,947,312	40,758	117,784,379
312	94,802,548	83	96,748,516	28,573	120,849,680

表 9-24 歷年來公共行政業

中華民國八十年

年 別	總 計		傷 病 給 付	
	件 數	金 額	件 數	金 額
民國八十年				
民國八十一年				
民國八十二年				
民國八十三年	296	44,630,469	33	973,585
民國八十四年	242	33,918,357	25	497,772
民國八十五年	61	38,858,749	23	863,101
民國八十六年	106	61,722,073	41	1,321,474
民國八十七年	828	104,075,792	75	3,575,403
民國八十八年	546	124,662,783	54	3,270,443
民國八十九年	501	87,544,213	82	4,363,673
民國九十年	327	58,004,549	87	5,161,561
民國九十一年	6,591	58,964,082	127	6,461,004
民國九十二年	4,832	67,760,051	136	6,011,413

資料來源：勞工保險局。

附註：「金融、保險及不動產業」82年以前原為「金融、保險、不動產業及工商服務業」，「社會服務及個人服務業」82年以前原為「公共行政、社會服務及個人服務業」。

勞工因工災害保險給付件數及金額

至九十二年

殘廢給付		死亡給付		醫療給付	
件數	金額	件數	金額	件數	金額
13	3,675,849	28	32,476,500	222	7,504,535
19	4,899,471	18	22,169,250	180	6,351,864
18	10,449,321	20	27,544,500	-	1,827
40	22,290,099	25	38,110,500
51	30,566,729	25	34,195,500	677	35,738,160
228	65,068,341	34	48,807,435	230	7,516,564
133	39,184,922	28	35,303,000	258	8,692,618
80	25,592,909	17	23,729,735	143	3,520,344
59	18,032,849	12	16,681,500	6,393	17,788,729
71	23,418,323	20	22,682,250	4,605	15,648,065

附錄一

降低職業災害勞動檢查中程策略（90至93年度）

90年1月19日勞檢一字第0002658號函

本會基於人本主義的勞動政策，將「安全的工作環境」列為三大施政主軸之一，並在九十年度至九十三年度之四年中程施政計畫中，訂定「調整勞動檢查策略、提昇勞動檢查效能」之中程發展策略，全面降低重大職業災害發生率。

在此策略下，本會勞工檢查處秉持「一定有方法做得比現在更好」及「持續不斷改進」之理念，徹底檢討勞動檢查問題、翻修檢查策略，期能以績效導向的目標管理提升勞動檢查效能，達成降低職業災害之目標。

壹、目標

四年內重大職業災害死亡人數降低目標如下：

- (一) 第一年降低十五%。
- (二) 第二年降低十五%。
- (三) 第三年降低五%。
- (四) 第四年降低五%。

貳、「檢查、宣導、輔導」三合一策略

一、翻修勞動檢查策略，提昇勞動檢查效能

(一) 加強高危險性行業或工作場所之監督檢查

1. 鎖定營造業，動員實施動態稽查，並推動施工安全三級自主稽核機制，大幅提昇檢查次量與品質。
2. 落實高壓氣體之自主安全管理，有效防止火災爆炸災害。
3. 調整起重機具作業檢查策略，減少起重吊掛災害。
4. 規劃實施侷限空間作業安全檢查，消弭缺氧等危害。
5. 加強爆竹煙火工廠安全檢查。
6. 研訂危險性工作場所審查檢查作業及現場查核作業執行計畫，落實事前安全評估功能。

7. 加強追究原事業單位(大包)安全衛生自主管理責任。
8. 動員勞工安全衛生管理員等具安全責任義務之人員，善盡安全衛生職責，加強工安照護。

(二) 健全勞動檢查體制，提升勞動檢查效能

1. 採目標管理精神降低職災，實施勤查及依法執行策略，檢查次量每年較新策略實施前四年平均值增加30%。
2. 本會組織調整，因應降低營造業重大職災，成立營造業檢查科。
3. 充實檢查員專業技能，提高檢查效率。
4. 擴大勞動監督檢查功能，製發地方主管機關人員勞動條件檢查證。
5. 研究檢查權及罰鍰處分權合一，貫徹執行勞動檢查政策。
6. 推動勞動檢查服務品質計畫，三年內通過ISO認證，全面提昇服務品質。

(三) 因應檢查需要，修訂安全衛生相關法令

因應營造業、廣告業、起重機業等動態性作業監督檢查需要，檢討現行安全衛生法令。

(四) 建立全國勞動檢查資訊系統，提供多功能資訊服務

1. 全面更新勞動檢查資訊系統，建構檢查資訊電子化。
2. 強化勞動檢查資訊網頁，提供透明化之資訊服務。

(五) 強化重大職業災害通報體系及防災對策功能

1. 研訂重大職業害檢查作業標準，齊一作業規範。
2. 建立重大職業災害緊急通報系統，及時採取防災因應措施。
3. 重大職災案件適時公布，加強安全衛生社會宣導教育。
4. 加強重大職災檢討與防災對策規劃。
5. 加強職災高峰期之防災宣導。

(六) 健全代行檢查機構組織與功能

1. 訂定委託代行檢查管理規則，健全代檢組織。
2. 為減少危險性機械或設備操作管理不當引起之災害，請代行檢查機構代檢員協助自動檢查及證照管理之查核。
3. 研究委託危險性機械設備技術顧問團體，提升代行檢查效能。

二、宣導行銷安全衛生自主檢查，建構網路監督檢查制度

(Network-based audited self-inspection)

- (一) 到府行銷安衛，協助大型事業單位建立自主檢查機制，落實責任照顧制度。
- (二) 建立大型事業及高危險性事業網路監督檢查制度，要求自主檢查結果網路陳報。
- (三) 協助培訓大型企業及公共工程安全稽核人才。
- (四) 訂定勞工安全衛生部會合作計畫及促進要點：
 - 1. 推動各主管部會設置勞工安全衛生幕僚組織或人員，按年提報勞工安全衛生年度計畫及績效報告，由勞委會列管。
 - 2. 各主管部會所需安全衛生人才，由勞委會負責培訓。
 - 3. 各主管部會於工程委託監造時，應依政府採購法第七十條規定，加強稽核督導廠商之施工安全衛生責任。
 - 4. 各主管部會應建立三級查核制度。
 - 5. 訂定考核各部會或國營會安全績效之辦法、獎懲措施及國營事業安衛抽查計畫。
 - 6. 本會與交通部、公共工程委員會等部會組成公共工程防災團隊，聯合稽查中央重大工程。
 - 7. 訂定「各部會勞工安全衛生促進要點」報行政院核定施行。
- (五) 認可自主檢查單位之獎勵：

自主管理制度通過認證，執行績效並經本會評鑑認可，同意網路申報自主檢查結果之事業單位，給予勞工保險職災費率、公共工程投標之優惠。
- (六) 本會成立安全衛生自主檢查小組，負責大型企業自主管理、自主檢查之行銷、輔導、績效考核及網路監督檢查等管理事項。

三、建構檢查與指導相輔相成新機制

- (一) 各檢查機構建立檢查後諮商指導機制，接受受檢單位申請，由主管人員或資深技正前往指導，以紓緩民怨，協助解決問題。
- (二) 製作安全作業手冊、標準、注意事項及圖說，提供事業單位安衛行政指導。
- (三) 規劃非公務體系北、中、南區勞工安全衛生指導中心，與勞動訓練所相成。

附錄二

九十二年勞動檢查重要計畫

- 一、92年1月訂定「加強春安勞動監督檢查及應變實施計畫」。
- 二、92年3月完成「代行檢查品質監督管理計畫」。
- 三、92年3月修訂「違反勞工安全衛生法及勞動檢查法罰鍰案件處理要點」。
- 四、92年3月修訂「防災檢查重點項目罰鍰注意事項」。
- 五、92年4月訂定「九十二年度降低重大職業災害執行計畫」。
- 六、92年4月第三次修訂「工作場所重大災害通報及檢查處理要點」。
- 七、92年4月規劃推動「擴大公共服務就業計畫-營造工地訪視輔導計畫」。
編訂「營造工地訪視輔導工作手冊」,「營造工地訪視人員安全衛生重點宣導資料」。
- 八、92年廣續推動「提昇勞動檢查品質及效能工作圈實施計畫」。
- 九、92年廣續推動「公路總局所屬工程勞工安全衛生部會合作計畫」。
- 十、92年廣續推動「國家機密機構及軍事單位所屬工程勞工安全衛生合作計畫」。
- 十一、92年6月編訂適用於營造業之「甲種勞工安全衛生業務主管教育訓練教材」。
- 十二、92年7月訂定「加強高職災及高危險廠場檢查及指導執行方案(E E P)」。
- 十三、92年8月訂定「安全伙伴計畫」並與交通部、台灣高鐵公司締結安全伙伴。
- 十四、92年8月訂定「台電公司安全伙伴計畫」。
- 十五、92年8月訂定「九十二年度勞動檢查方針」。
- 十六、92年9月編訂公共安全管理白皮書-「爆竹煙火安全管理」。
- 十七、廣續推動「火災、爆炸災害預防」專案檢查。
- 十八、廣續推動「感電職業災害預防計畫」。
- 十九、廣續推動「全國勞動檢查動態稽查計畫」。
- 二十、廣續推動「全國勞動檢查資訊系統實施計畫」,實施第二期系統更新

作業。

- 二十一、廣續推動「全國侷限空間作業安全衛生專案檢查計畫」。
- 二十二、92年10月訂定「危險性設備延長或替代內部檢查審查處理注意事項」。
- 二十三、92年10月完成「危險性機械設備災害分析及防災策略」。
- 二十四、92年10月訂定「危險性機械設備各項檢查標準作業程序及檢查會談紀錄」。
- 二十五、92年12月完成「移動式起重機及高壓氣體槽車識別標誌」。
- 二十六、92年12月完成「危險性機械設備安全檢查問答手冊」。
- 二十七、92年12月修正發布「危險性機械或設備代行檢查機構管理規則」。