

中華民國九十五年

勞動檢查年報

行政院勞工委員會

中華民國九十六年十月

圖1.臺灣地區僱有員工現有製造業事業單位分佈圖
總計：112,993 (95年12月底止)

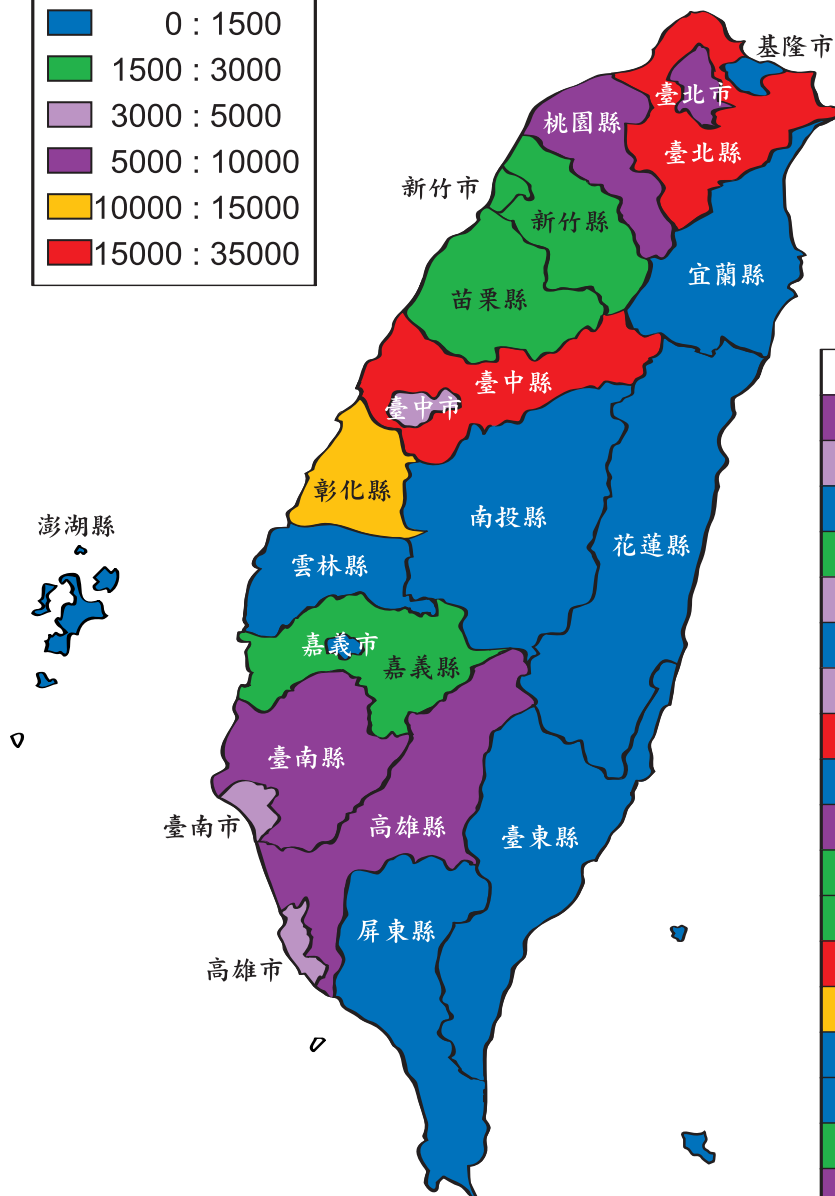
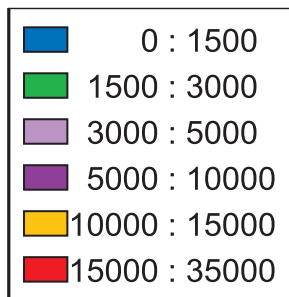

縣市別	事業單位數
台北市	8,200
高雄市	3,419
基隆市	501
新竹市	1,807
台中市	4,590
嘉義市	758
臺南市	3,719
台北縣	29,151
宜蘭縣	1,106
桃園縣	9,918
新竹縣	1,694
苗栗縣	1,895
台中縣	16,893
彰化縣	11,758
南投縣	1,164
雲林縣	1,436
嘉義縣	1,509
台南縣	6,475
高雄縣	5,200
屏東縣	1,108
台東縣	157
花蓮縣	475
澎湖縣	60

資料來源:行政院主計處

- 註:1.新竹市、臺南縣包括科學工業園區
2.臺中縣包括經加區處台中、中港分處
3.高雄市包括經加區處、高雄分處
4.詳見表1-1及1-2

圖2.我國全產業勞工災害千人率變化趨勢

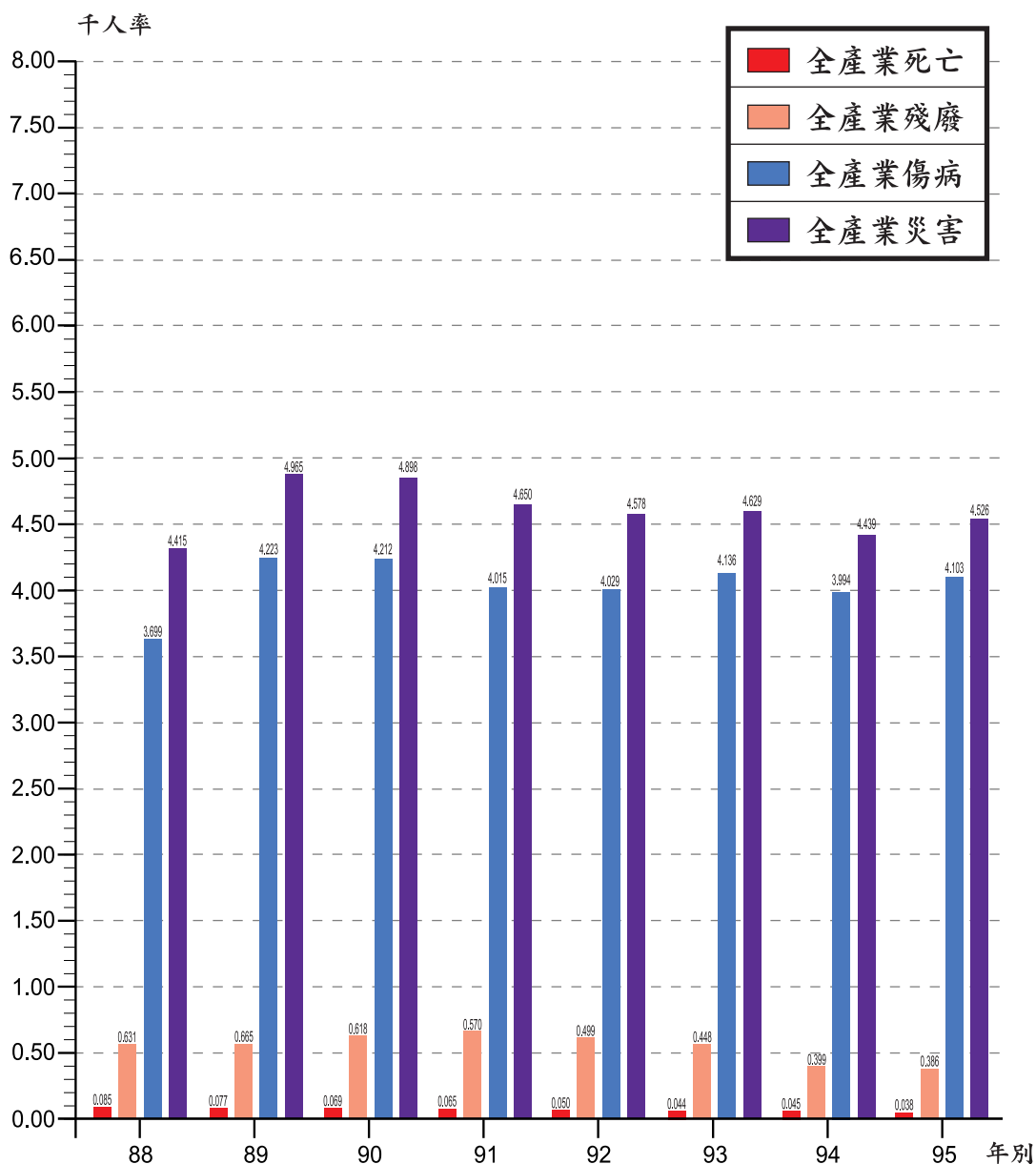

資料來源:勞工保險局

註:1.災害千人率包括傷病、殘廢、死亡

2.詳見表9-4

圖3.我國農林漁牧業災害千人率變化趨勢

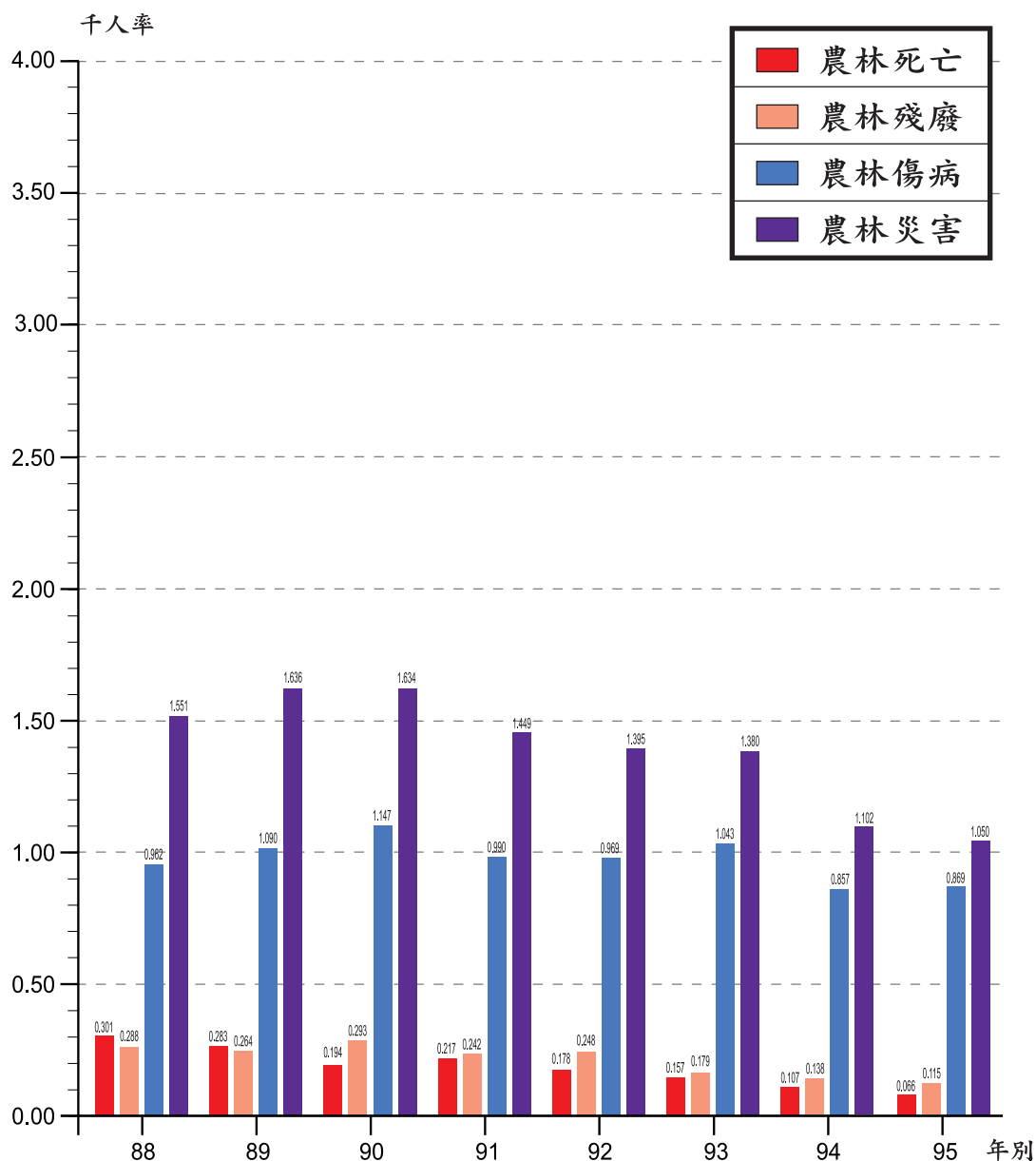

資料來源:勞工保險局

註:1.災害千人率包括傷病、殘廢、死亡

2.詳見表9-5

圖4.我國礦業及土石採取業災害千人率變化趨勢

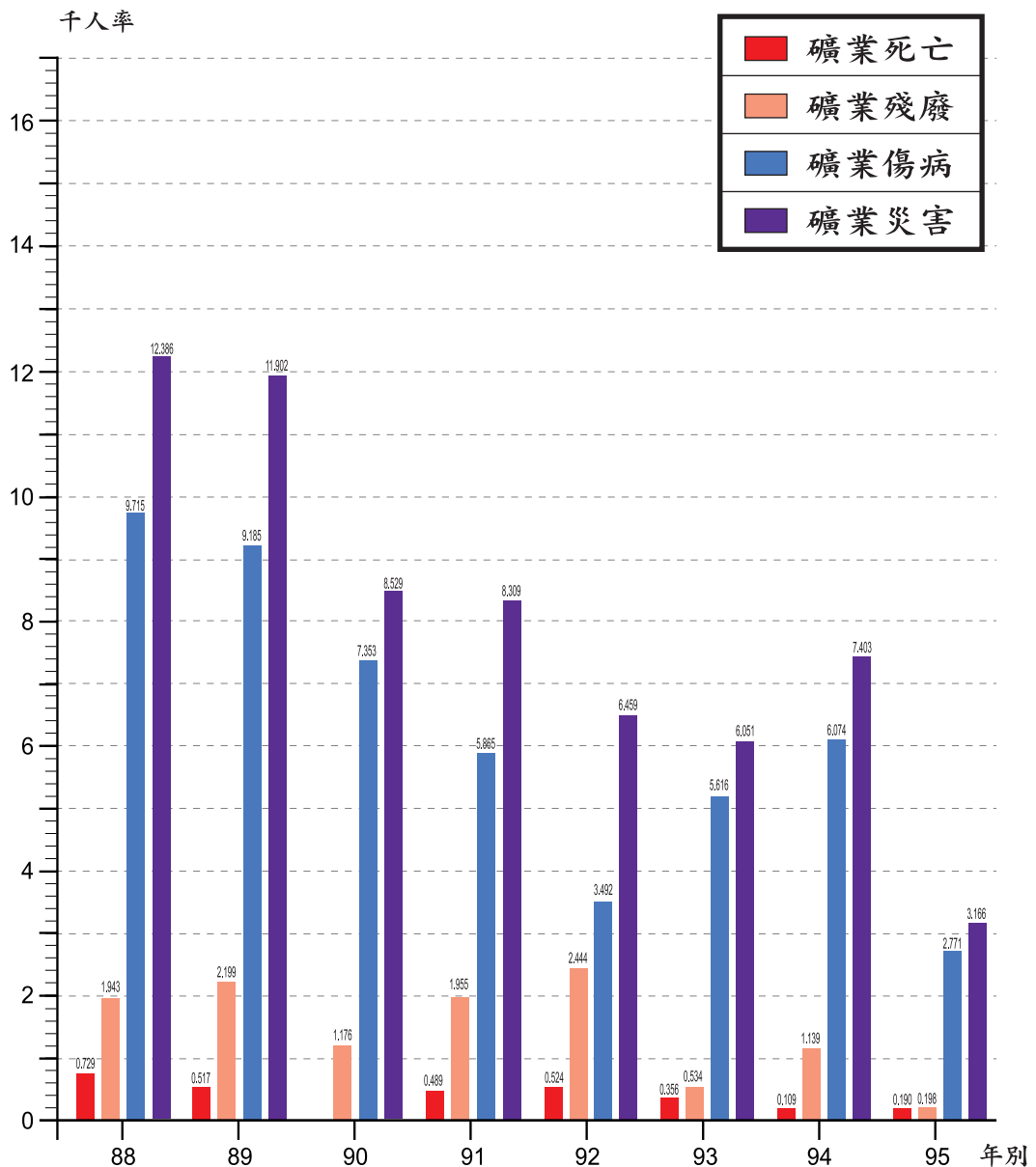

資料來源:勞工保險局

註:1.災害千人率包括傷病、殘廢、死亡

2.詳見表9-6

圖5.我國製造業災害千人率變化趨勢

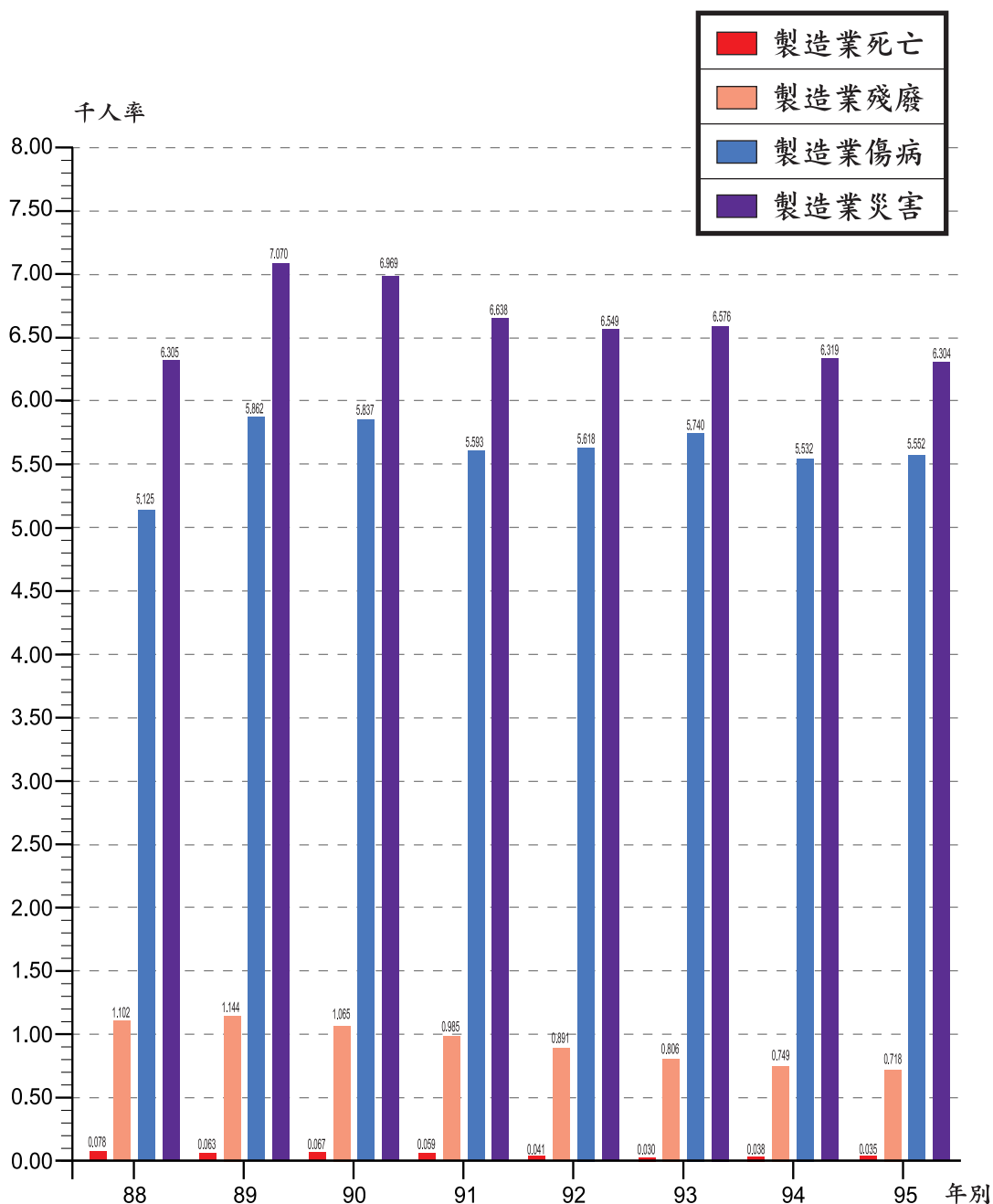

資料來源:勞工保險局

註:1.災害千人率包括傷病、殘廢、死亡

2.詳見表9-7

圖6.我國水電燃氣業災害千人率變化趨勢

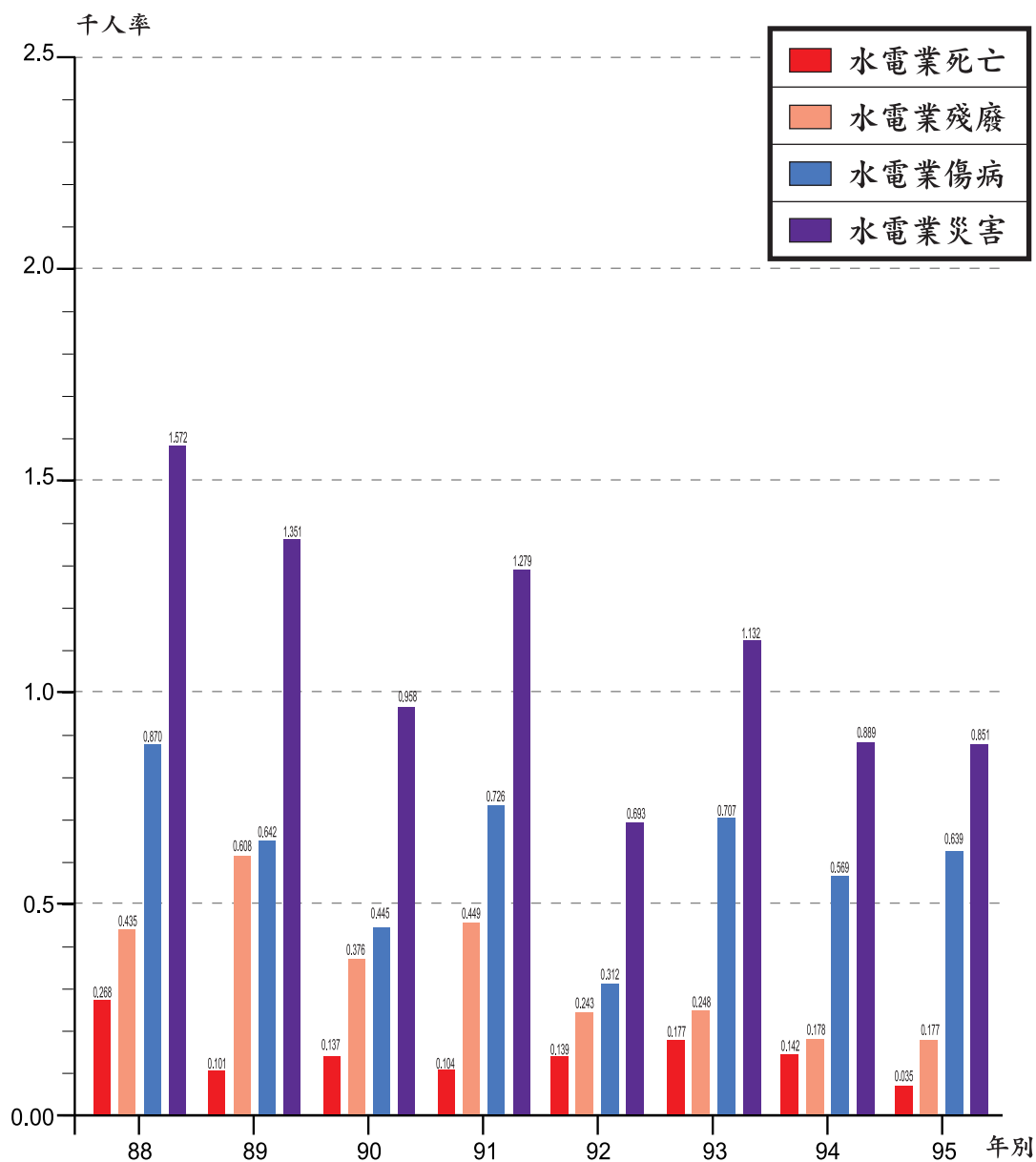

資料來源:勞工保險局

註:1.災害千人率包括傷病、殘廢、死亡

2.詳見表9-8

圖7.我國營造業災害千人率變化趨勢

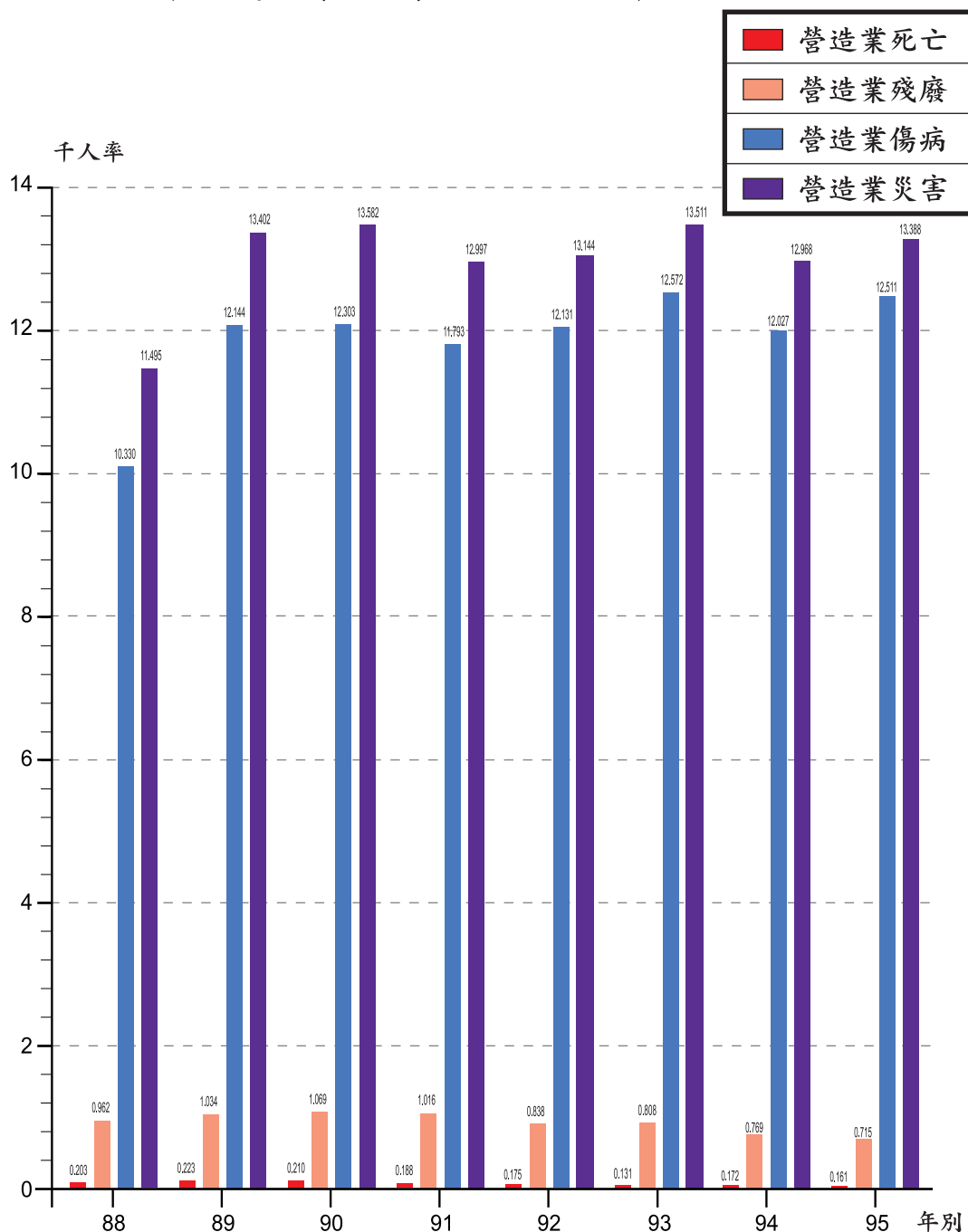

資料來源:勞工保險局

註:1.災害千人率包括傷病、殘廢、死亡

2.詳見表9-9

圖8.我國運輸、倉儲業及通信業 災害千人率變化趨勢

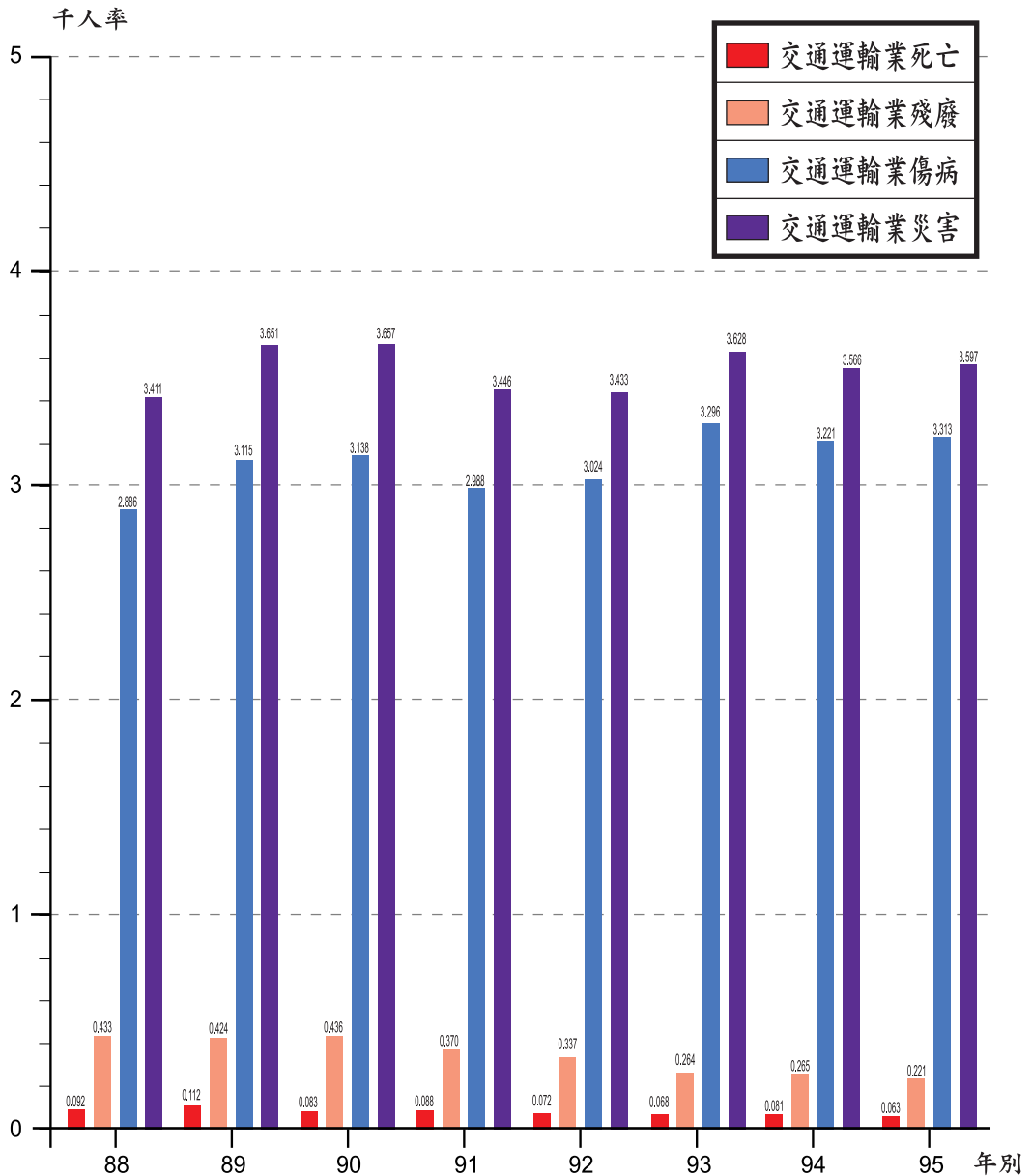

資料來源:勞工保險局

註:1.災害千人率包括傷病、殘廢、死亡

2.詳見表9-10

圖9. 95年職業災害統計全產業害類型分析
(50人以上事業單位)

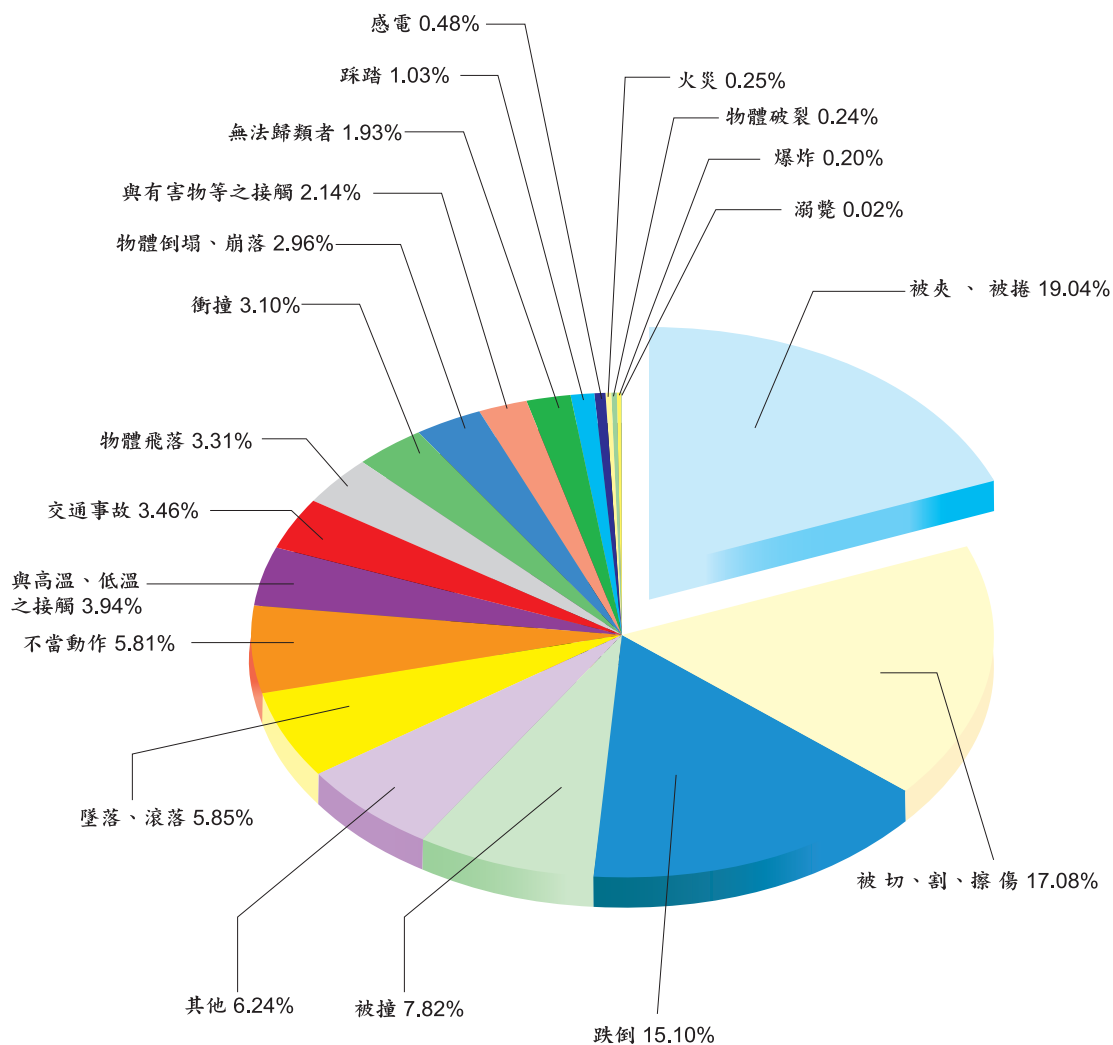

備註:陳報12,457家事業單位，全年災害11,466次詳見表8-1及8-4。

圖10. 95年職業災害統計製造業災害類型分析
(50人以上事業單位)

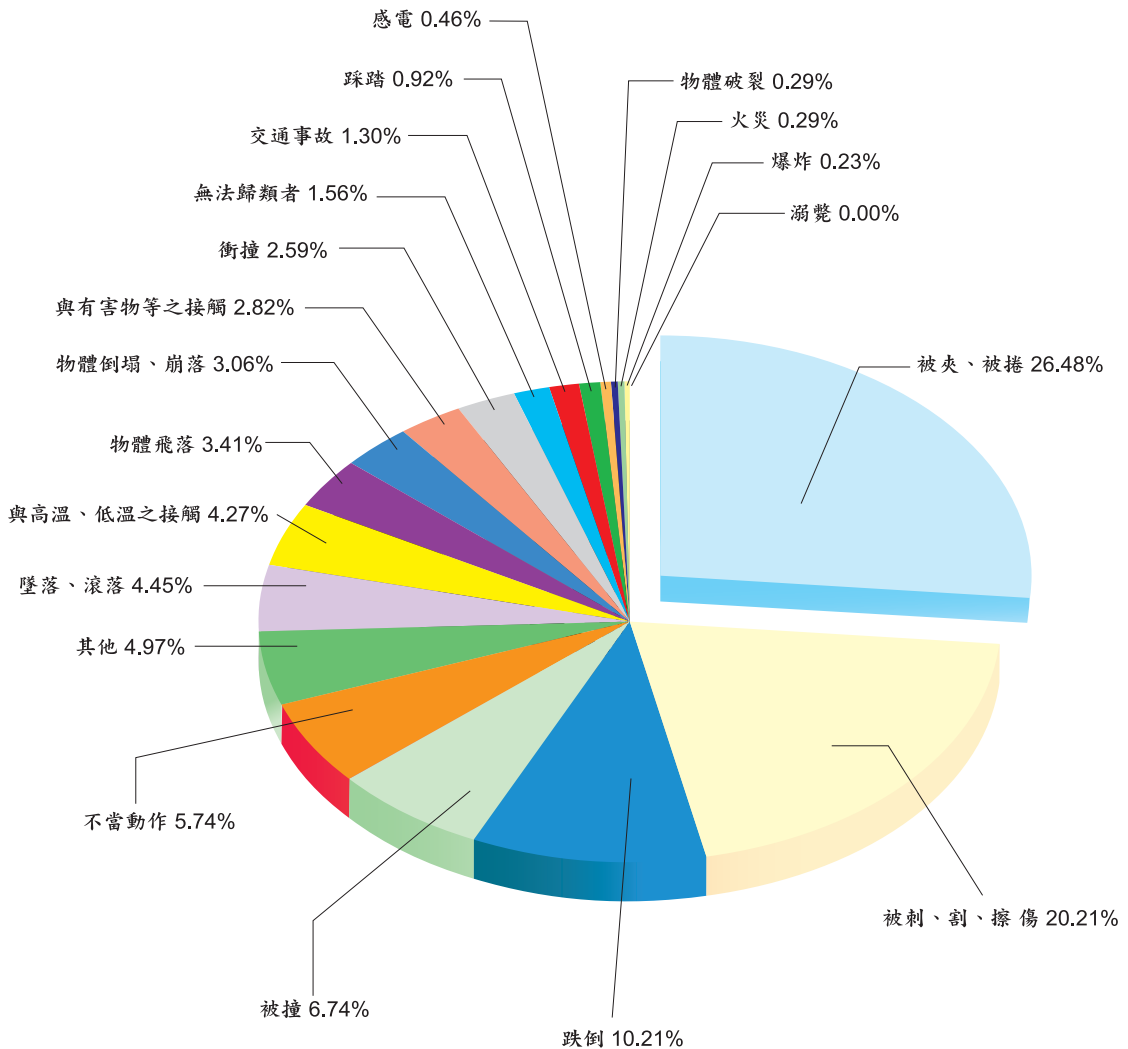

備註：陳報7,299家事業單位，全年災害6,983次詳見表8-1及8-5。

圖11. 95年職業災害統計全產業災害媒介物分析 (50人以上事業單位)

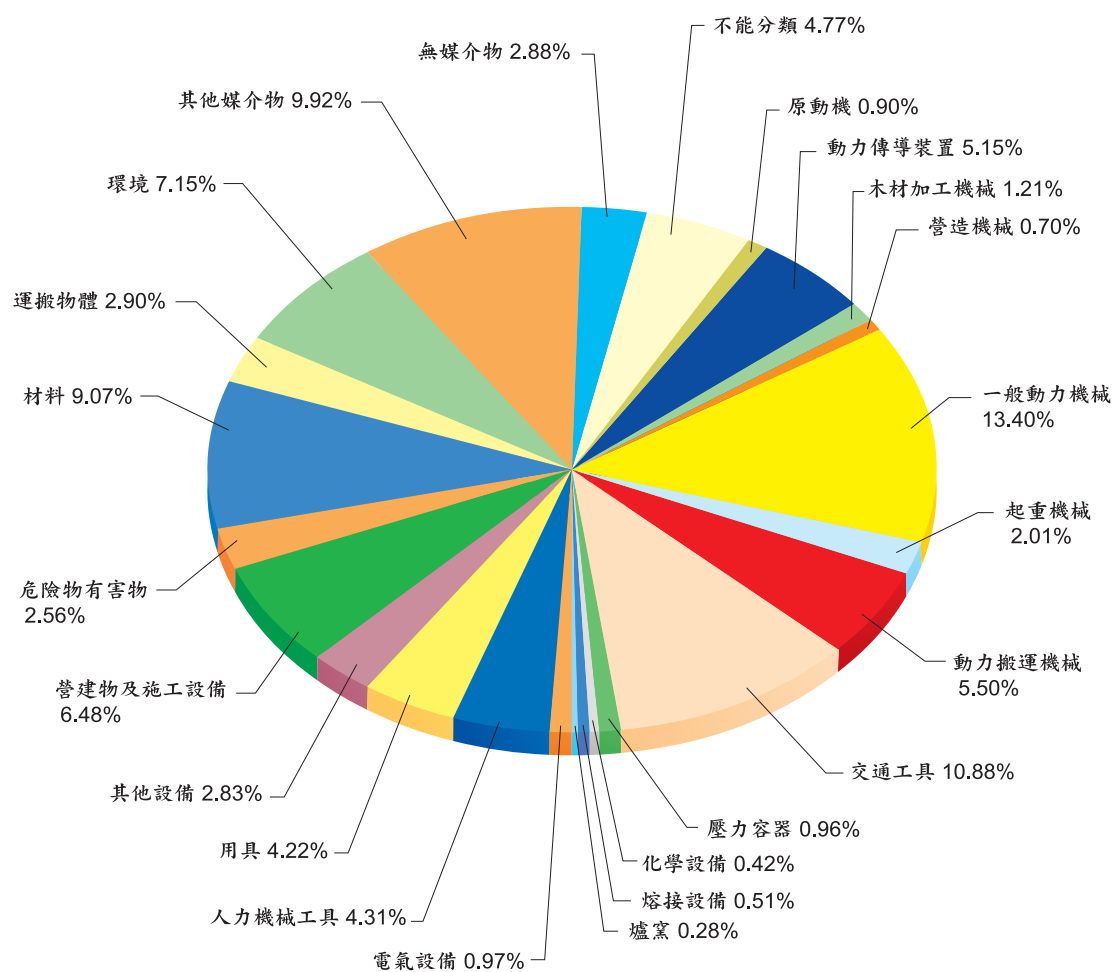

備註：陳報12,457家事業單位，全年災害11,466次詳見表8-1及8-4。

圖12. 95年職業災害統計製造業災害媒介物分析
(50人以上事業單位)

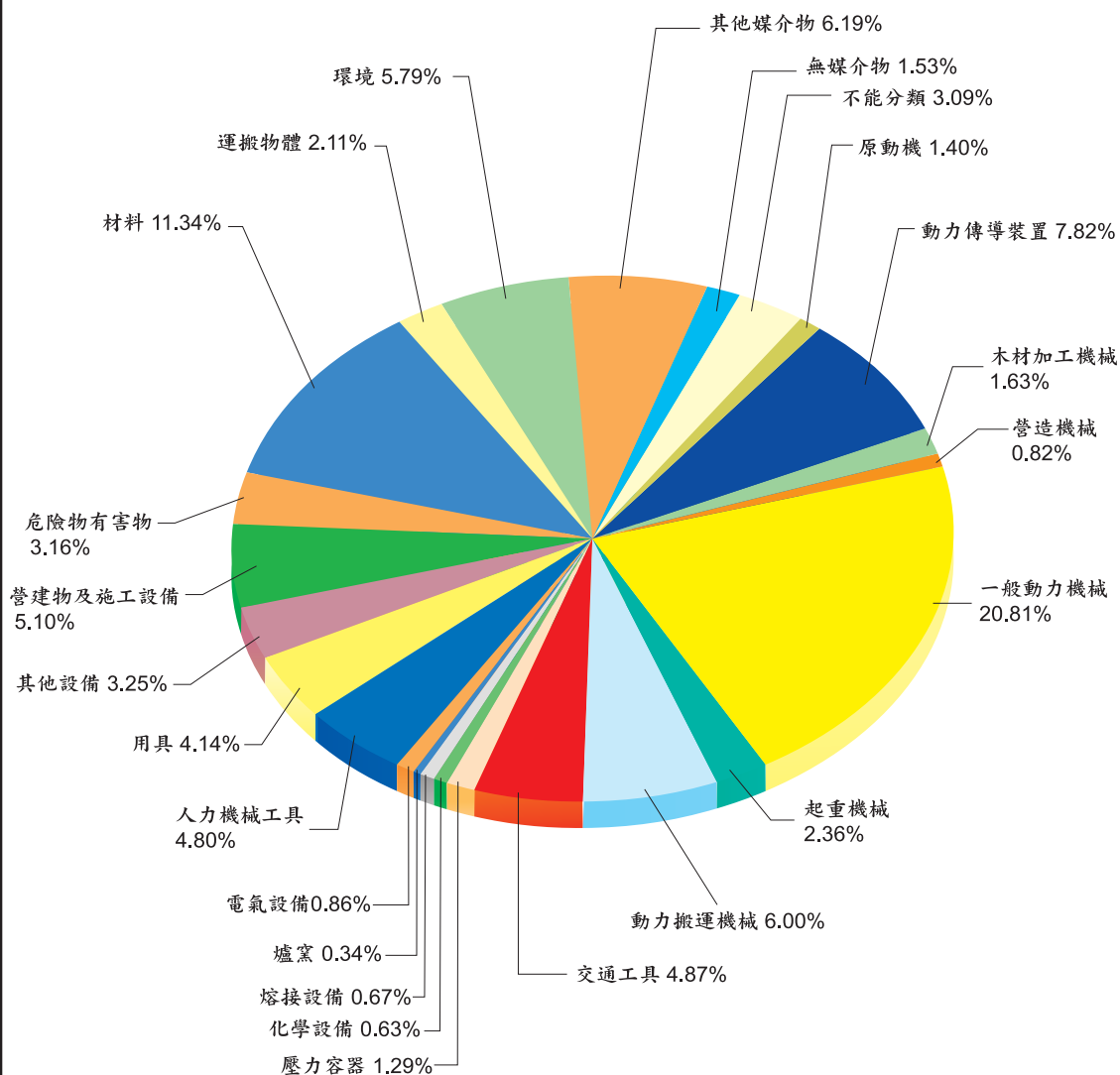

備註：陳報7,299家事業單位，全年災害6,983次詳見表8-1及8-5。

圖13. 95年職業災害統計全產業受傷部位分析
(50人以上事業單位)

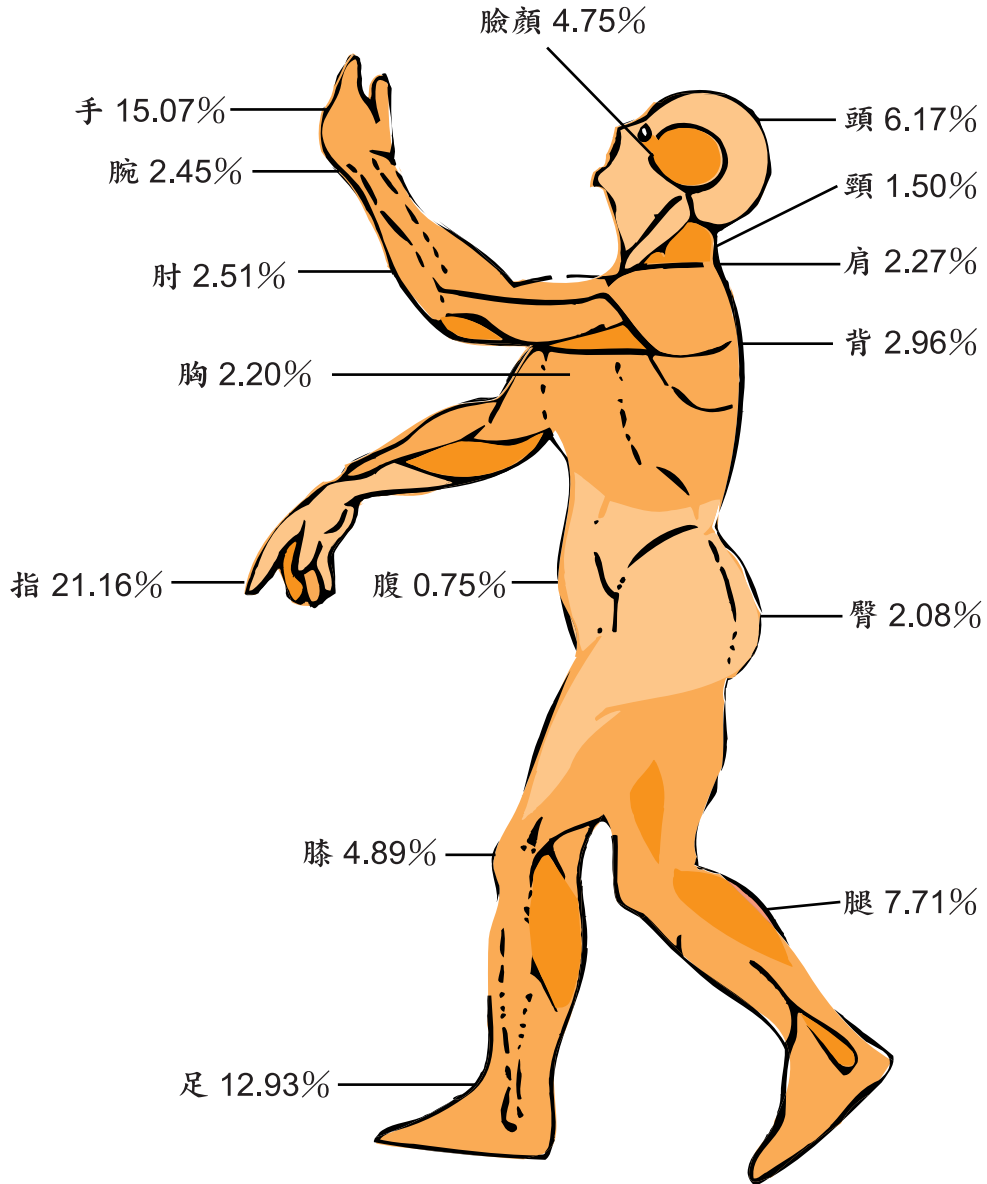

備註:1.全產業13,844件次。

2.其餘受傷部位10.62%中，鎖骨佔0.56%，上膊佔0.61%，前膊佔0.88%，肋骨佔0.82%，鼠蹊佔0.16%，股佔1.12%，內臟佔0.43%，全身佔0.81%，其他佔5.23%。

3.詳見表8-6及8-8。

圖14. 95年職業災害統計製造業受傷部位分析
(50人以上事業單位)

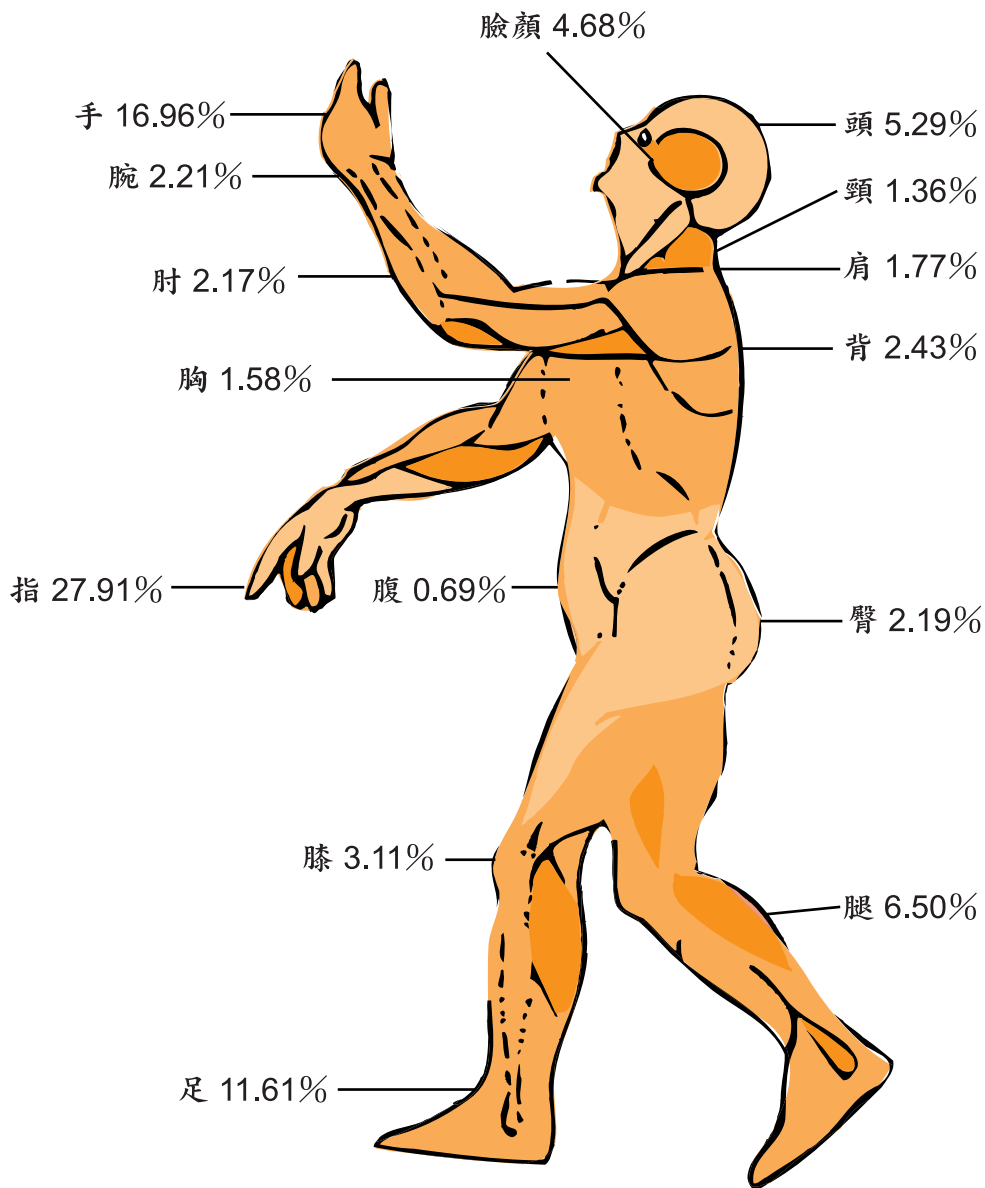

備註:1.製造業8,095件次。

2.其餘受傷部位9.53%中，鎖骨佔0.32%，上膊佔0.56%，前膊佔1.05%，肋骨佔0.63%，鼠蹊佔0.15%，股佔0.91%，內臟佔0.22%，全身佔0.58%，其他佔5.11%。

3.詳見表8-7及8-8。

圖15. 95年職業災害統計行業別災害次數分析
(50人以上事業單位)

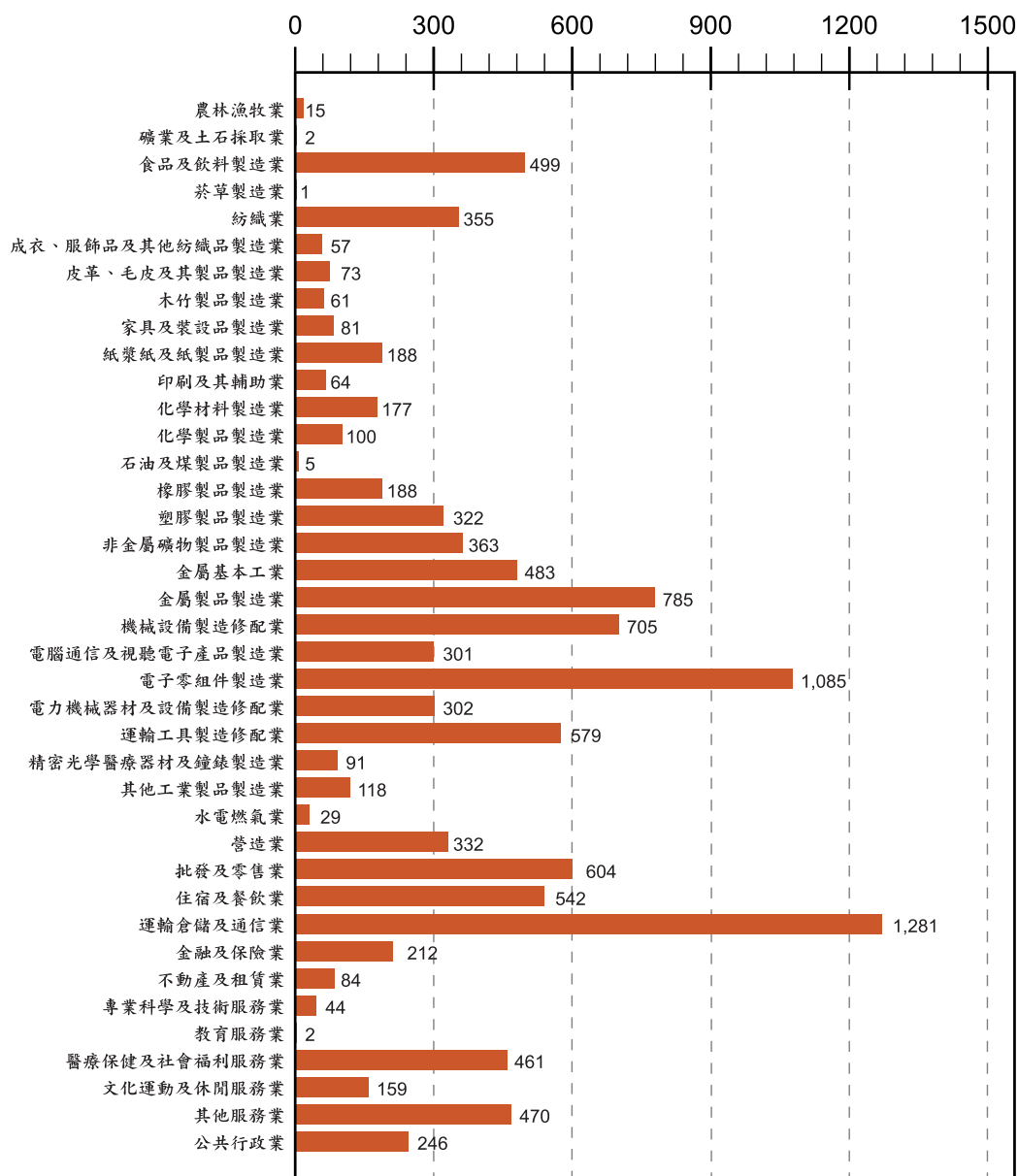

備註:詳見表8-1。

圖16. 95年職業災害發生之趨勢

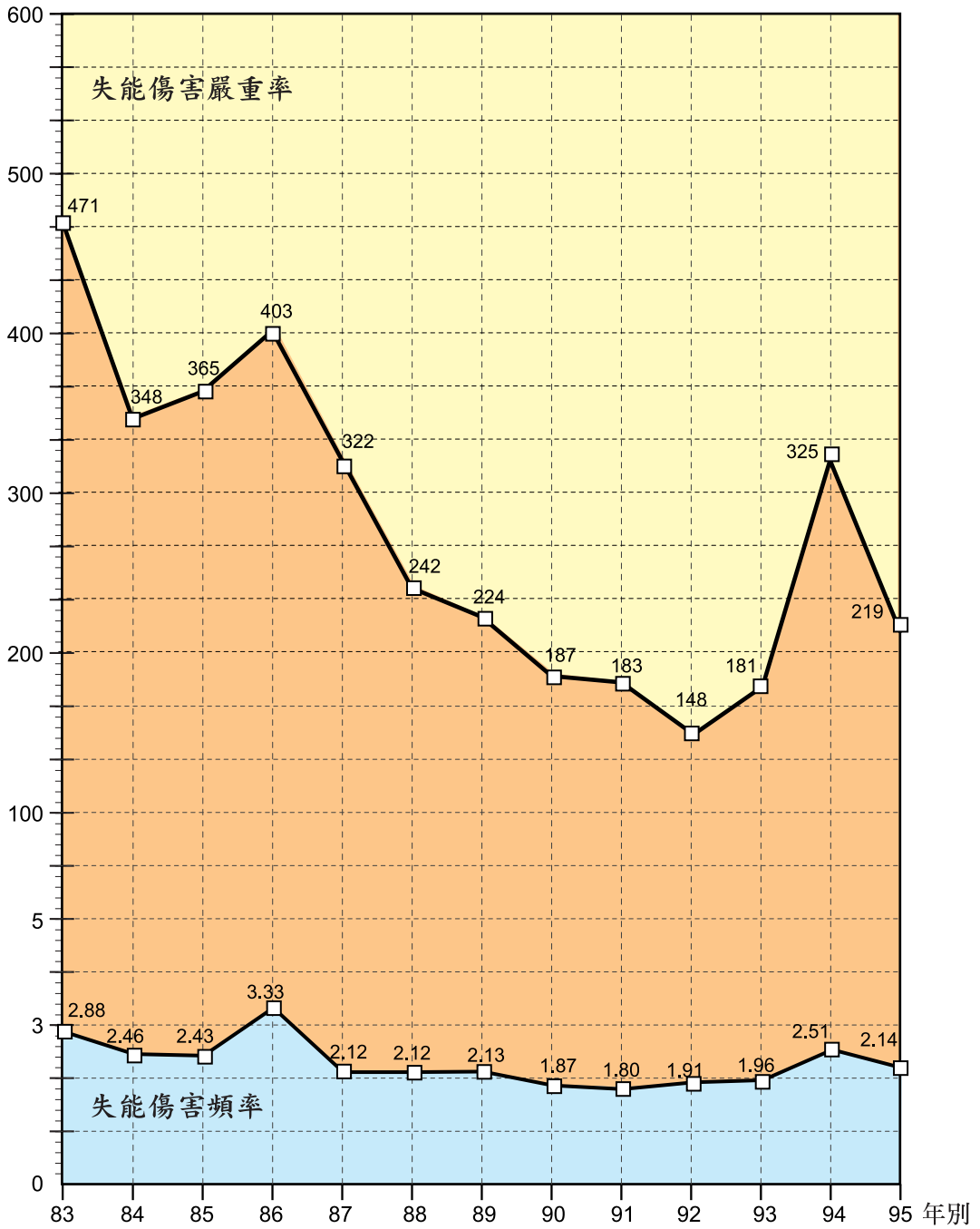

備註:詳見表8-1。

圖17. 95年職業災害失能傷害頻率分析 (50人以上事業單位)

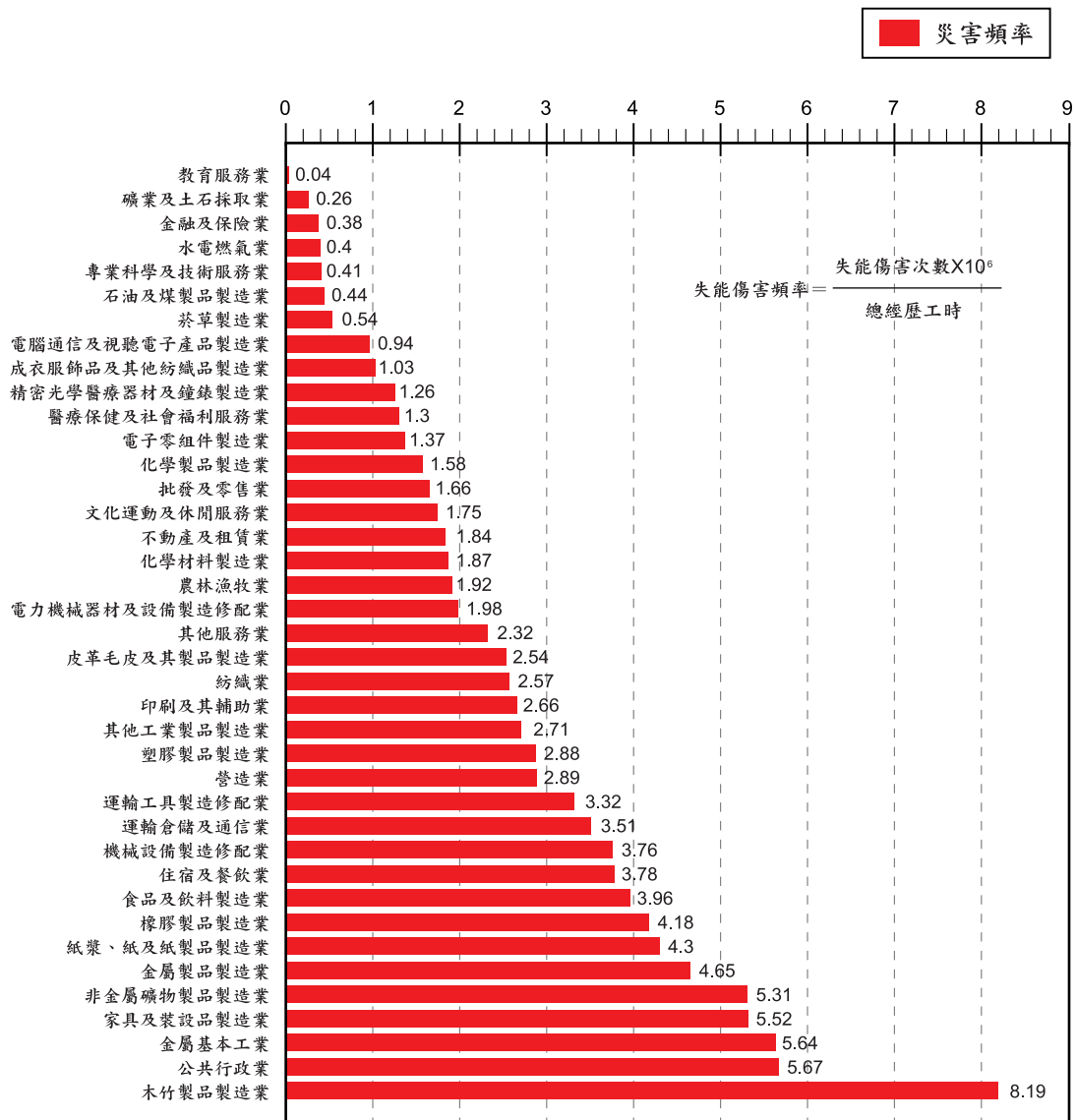

備註:詳見表8-1。

圖18. 95年職業災害失能傷害嚴重率分析
(50人以上事業單位)

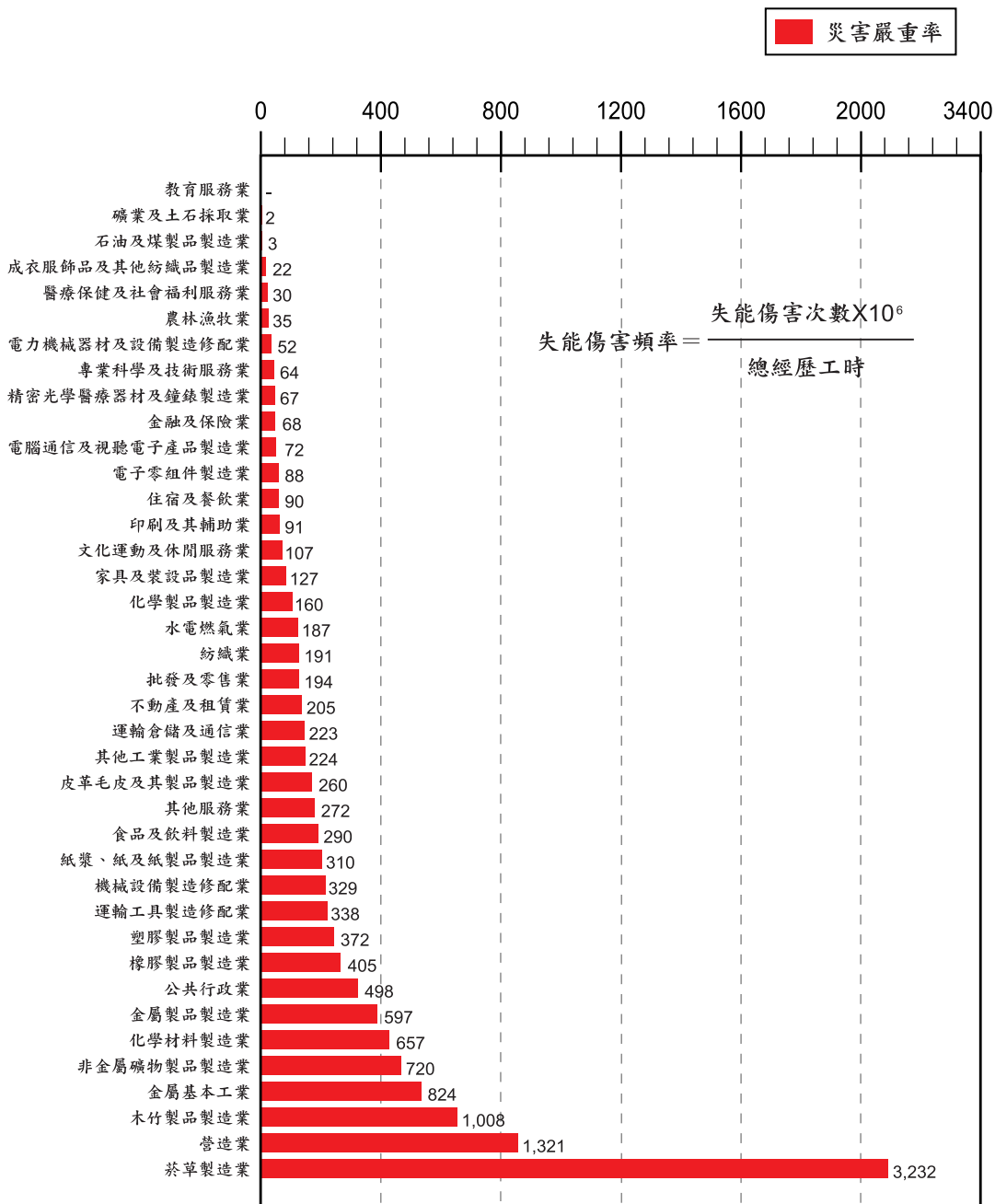

備註:詳見表8-1。

圖19.歷年工作場所重大職災死亡人數統計圖



圖20.歷年勞工保險職業災害死亡百萬率



圖21. 95年度營造業、製造業與其他行業 重大職災死亡人數比較

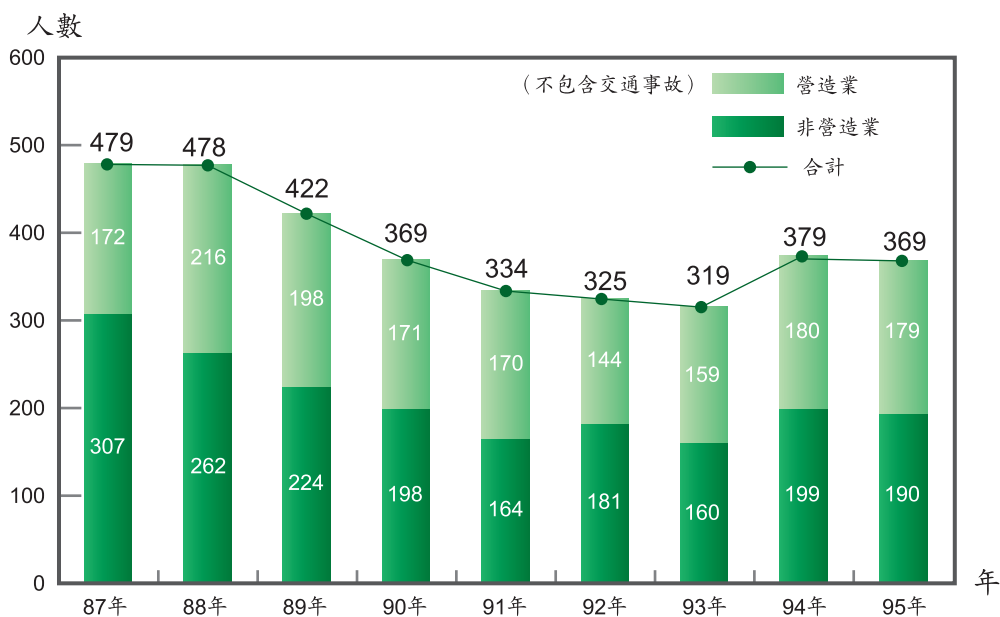

圖22. 95年度災害類型比較

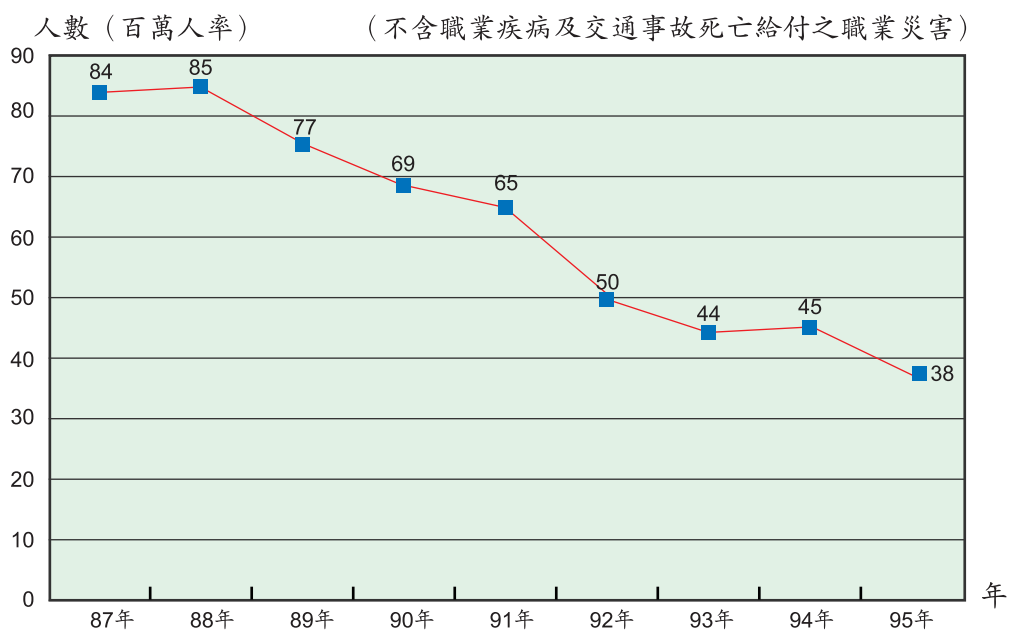

總 目 錄

總說明	a
提要分析(一) 95年度降低職業災害報告	(1)
提要分析(二) 95年度勞動檢查執行情形	(7)

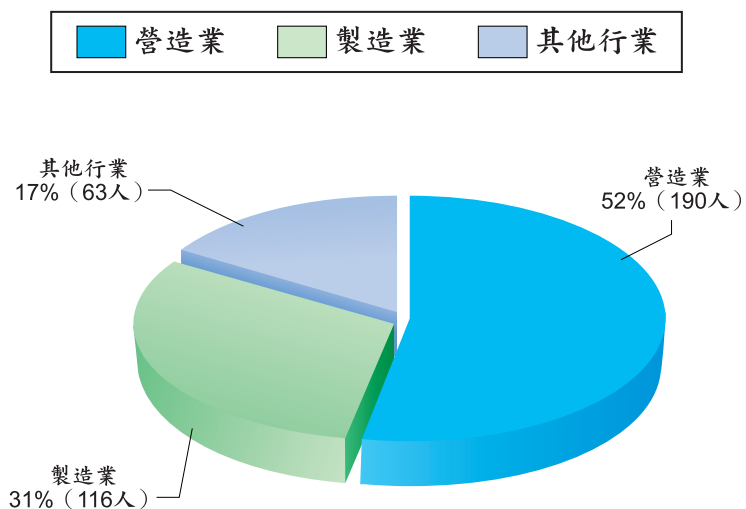
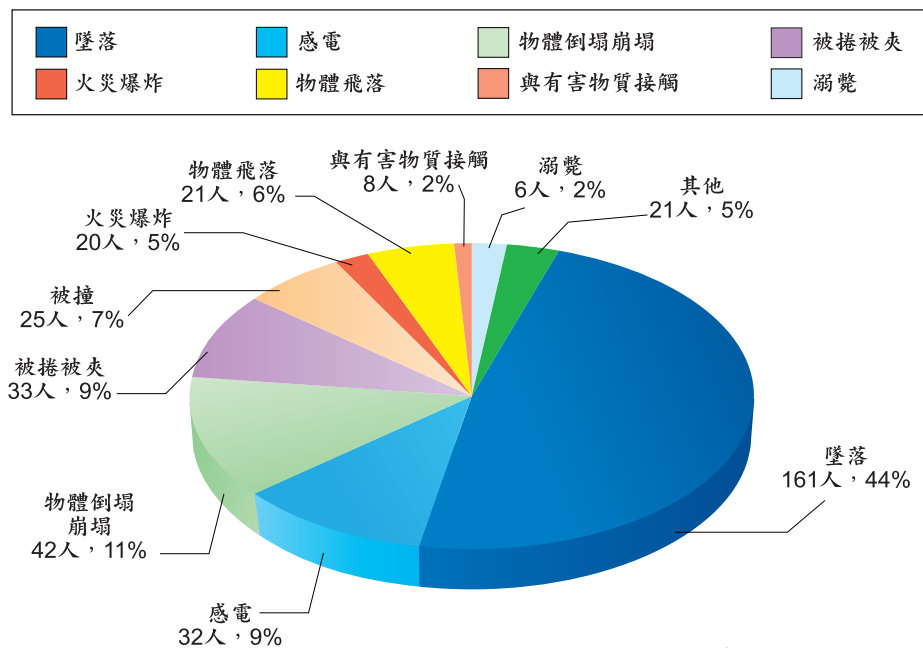
統計表

一、勞動狀況	2
二、勞動檢查	10
三、危險性機械設備之檢查	118
四、特殊環境作業檢查	164
五、危險性工作場所審查暨檢查	172
六、礦場安全檢查	174
七、工作場所重大職業災害分析	176
八、職業災害月報表統計分析	182
九、其他統計有關參考資料	202

附錄1 全國職場233減災方案	
附錄2 95年勞動檢查減災執行計畫	
附錄3 95年勞動檢查大事紀	

統計表目錄

一、勞動狀況

1-1 台灣地區僱有勞工事業單位按行業及地區分	2
1-2 台灣地區僱有勞工適用勞工安全衛生法事業單位按行業與縣市分	6

二、勞動檢查

2-1 勞動檢查次數	10
2-2 實施檢查事業單位按行業與地區分(總表)	12
2-3 實施檢查事業單位按行業與地區分(勞動條件)	16
2-4 實施檢查事業單位按行業與地區分(勞工安全衛生)	20
2-5 勞工分業勞動條件檢查次數	24
2-6 勞工勞動條件檢查違反法令情形按行業分	26

2-7	勞工勞動條件檢查初查不合格情形按行業分	38
2-8	勞工勞動條件檢查複查不合格情形按行業分	43
2-9	勞工勞動條件檢查違反法令情形按區域分	48
2-10	勞工勞動條件檢查初查不合格情形按區域分	53
2-11	勞工勞動條件檢查複查不合格情形按區域分	58
2-12	勞工勞動條件檢查申訴案檢查不合格情形按行業分	63
2-13	勞工勞動條件檢查申訴案檢查不合格情形按區域分	68
2-14	勞工分業安全衛生檢查次數	73
2-15	勞工安全衛生檢查初查不合格情形按行業分	74
2-16	勞工安全衛生檢查複查不合格改善情形按行業分	88
2-17	勞工申訴陳情案件處理情形按行業分	102
2-18	94年度勞工安全衛生專案檢查情形	104
2-19	勞動檢查事業單位違反勞動基準法及勞工安全衛生法移送處分情形	110
2-20	督導設置勞工安全衛生組織人員實施自動檢查情形	112

三、危險性機械設備檢查

3-1	危險性機械及設備各行業設置數	118
3-2	起重升降機具檢查次數	120
3-3	危險性機械定期檢查統計表按合格、不合格與地區分	126
3-4	危險性機械設置數統計表按型式與地區分	130
3-5	危險性設備檢查次數	134
3-6	危險性設備定期檢查統計表按合格、不合格與地區分	142
3-7	鍋爐設置數統計表按型式與地區分	146
3-8	壓力容器設置數統計表按型式與地區分	150
3-9	高壓氣體特定設備設置數統計表按型式與地區分	154
3-10	高壓氣體容器設置數統計表按型式與地區分	158

四、特殊環境作業檢查

4-1	有機溶劑作業檢查情形	164
4-2	特定化學物質作業檢查情形	166
4-3	鉛作業檢查情形	168
4-4	粉塵作業檢查情形	170

五、危險性工作場所審查暨檢查

5-1	危險性工作場所審查暨檢查	174
-----	--------------	-----

六、礦場安全檢查	
6-1 礦場安全檢查次數	176
七、工作場所重大職業災害分析	
7-1 勞工安全衛生法重大職業災害各項資料統計分析	178
7-2 勞工安全衛生法適用行業工作場所重大職業災害死亡千人率	180
7-3 勞工安全衛生法適用行業工作場所重大職業災害死亡人數	181
八、勞工職業災害月報表分析	
8-1 職業災害統計概況按全產業分	184
8-2 職業災害統計災害類型按行業分	188
8-3 職業災害統計行業別與媒介物之關係按全產業分	190
8-4 職業災害統計災害類型與媒介物之關係按全產業分	192
8-5 職業災害統計災害類型與媒介物之關係按製造業分	194
8-6 職業災害統計災害類型與受傷部位之關係按全產業分	196
8-7 職業災害統計災害類型與受傷部位之關係按製造業分	198
8-8 職業災害統計行業別與受傷部位之關係按全產業分	200
九、其他統計有關參考資料	
9-1 勞工職業傷害傷病、殘廢、死亡之類型	204
9-2 勞工職業病傷病、殘廢、死亡之成因	206
9-3 勞工職業傷害人次及千人率按行業別分	212
9-4 歷年來全產業勞工職業傷害人次及千人率	213
9-5 歷年來農、林、漁、牧業勞工職業傷害人次及千人率	214
9-6 歷年來礦業及土石採取業勞工職業傷害人次及千人率	215
9-7 歷年來製造業勞工職業傷害人次及千人率	216
9-8 歷年來水電燃氣業勞工職業傷害人次及千人率	217
9-9 歷年來營造業勞工職業傷害人次及千人率	218
9-10 歷年來運輸、倉儲及通信業勞工職業傷害人次及千人率	219
9-11 歷年來煤礦災害每產百萬噸勞工死亡率	220
9-12 各國全產業勞工因工死亡千人率	221
9-13 各國製造業勞工因工死亡千人率	222
9-14 各國水電燃氣業勞工因工死亡千人率	223
9-15 各國營造業勞工因工死亡千人率	224
9-16 各國運輸、倉儲及通信業勞工因工死亡千人率	225
9-17 歷年來全產業勞工因工災害保險給付件數及金額	226

9-18	歷年來農、林、漁、牧業勞工因工災害保險給付件數及金額	228
9-19	歷年來礦業及土石採取業勞工因工災害保險給付件數及金額	230
9-20	歷年來製造業勞工因工災害保險給付件數及金額	232
9-21	歷年來水電燃氣業勞工因工災害保險給付件數及金額	234
9-22	歷年來營造業勞工因工災害保險給付件數及金額	236
9-23	歷年來運輸、倉儲及通信業勞工因工災害保險給付件數及金額	238
9-24	歷年來公共行政業勞工因工災害保險給付件數及金額	240

總 說 明

壹、勞動檢查之沿革

一、檢查範圍：

工廠及礦場之檢查，於民國 60 年以前，因政府勞動檢查機構人員及經費不足，著重於僱用勞工 30 人以上適用工廠法之工廠，及僱用勞工 50 人以上之礦場作重點檢查。自民國 63 年 4 月 16 日勞工安全衛生法公布施行，其適用範圍已由製造業及礦業擴大至營造業、土石採取業、水電燃氣業、交通運輸業及其他經中央主管機關指定之事業等，檢查範圍隨之擴大。民國 73 年 7 月 30 日勞動基準法公布施行後，其適用範圍除前述外，更將農、林、漁、牧業、運輸、倉儲及通信業、大眾傳播業等之勞動條件納入檢查範圍。

民國 80 年 5 月 17 日勞工安全衛生法修正公布，原行業適用範圍，由 6 種增為 15 種，將國防事業含括在內；為加強保護勞工，本會先後於 80 年 8 月 28 日、82 年 12 月 20 日、85 年 2 月 14 日、90 年 3 月 28 日及 94 年 8 月 26 日等 5 次擴大指定適用勞工安全衛生法之事業，90 年 3 月 28 日為強化對危險及涉及公共安全事業勞工之安全衛生工作保障，指定銀行業、建築及工程技術服務業、保全服務業、遊樂園業、環境檢測服務業、高中(職)學校之實驗室、實習工場或試驗工場、批發業、零售業中具有冷凍(藏)設備、使勞工從事荷重 1 公噸以上之堆高機操作及儲存貨物高度 3 公尺以上之工作場所等適用該法。94 年 8 月 26 日為對批發、零售業等其有可能涉及製造及營造行為和與先前已指定或適用勞工安全衛生法事業性質相同勞工之安全衛生工作保障，指定家庭電器批發業、建材批發業、機械器具批發業、回收物料批發業、家庭電器零售業、建材零售業、機械器具零售業、浴室業、金融及保險業(已經指定之銀行業除外)、不動產投資業、不動產管理業、建築物清潔服務業、病媒防治業、汽車美容業、綜合商品零售業、技藝表演業、休閒服務業(已經指定之遊樂園業除外)、環境衛生及污染防治服務業、燃料批發業、燃料零售業(車用燃料油零售業已經指定之工作場所除外)、公共行政業從事營造作業之事業、公共

行政業從事廢棄物清除、處理、廢（污）水處理之工作場所（公共行政服務業已經指定之從事垃圾、污水、工業廢水、水肥等清運處理之工作場所除外）等適用該法。95年12月11日為加強公共行政業從事與營造有關工作者之保護及動物園內之勞工工作安全，公告指定公共行政業組織條例或組織規程明定組織任務為從事工程規劃、設計、施工、品質管制、進度管控及竣工驗收等之工務機關（構）及動物園業等。

二、勞動檢查機構：

實施勞動檢查之目的，旨在貫徹勞動法令，保障勞工權益，維護勞工安全與健康，增進勞資和諧，提高勞動生產力，促進社會建設及經濟發展。我國勞工行政機關早在民初北京政府時代隸屬內政部，後改隸工商部，民國16年國民政府設勞工局，處理勞工及農民保護事宜，民國17年勞工局併入工商部。民國20年工商部改為實業部，設置勞工司處理勞工行政業務，公布工廠檢查法，同時設置工礦檢查人員養成所，並公布檢查員任用及獎懲規定，為我國確立工礦檢查制度之始。民國22年實業部設置工礦檢查處，辦理工礦檢查業務。民國26年實業部改為經濟部勞工行政乃歸隸於經濟部，由該部設勞工科辦理。民國29年行政院設置社會部，勞工行政改隸社會部，由該部成立工礦檢查處，並在上海等地區設立工礦檢查所辦理工礦檢查業務。民國38年大陸淪陷，政府遷台，中央政府為精簡人力，於民國39年授權台灣省政府組設工礦檢查委員會，辦理工廠及礦場之檢查。民國54年經濟部在高雄成立加工出口區管理處，嗣後又在楠梓、台中分別成立加工區分處，各該處之工廠檢查業務，亦由內政部授權加工出口區管理處成立勞工科辦理。

民國56年台北市改制為院轄市，其工礦檢查業由內政部授權台北市政府設置台北市政府社會局工礦檢查所辦理。民國59年台灣省政府建設廳設置礦務局，礦場安全檢查交由礦務局接辦，其餘衛生及一般勞動條件檢查仍由台灣省工礦檢查委員會辦理。民國62年內政部與經濟部協調，礦場安全檢查改由

經濟部指揮監督。民國 68 年高雄市政制為院轄市，其工礦檢查業務亦由內政部授權高雄市政府設置高雄市政府社會局工礦檢查所辦理，於民國 69 年 7 月 1 日開始執行轄區內之工礦檢查業務。民國 69 年行政院國家科學委員會在新竹設立科學園區管理局，該園區內之工廠檢查業務由內政部授權該管理局辦理。民國 75 年 7 月 1 日依行政院「加強工礦檢查機構功能、提高檢查效率方案」，台灣省政府工礦檢查委員會更名為台灣省政府勞工檢查委員會，台北市政府社會局工礦檢查所及高雄市政府社會局工礦檢查所亦更名為台北市政府勞工局勞工檢查所及高雄市政府勞工局勞工檢查所，各該機關有關勞動檢查工作，在中央由內政部指揮監督。

民國 76 年 8 月 1 日行政院設置勞工委員會處理全國勞工行政事務，有關勞動檢查工作除礦場安全檢查仍由經濟部指揮監督台灣省政府建設廳礦務局辦理外，餘均由勞工委員會指揮監督各級勞動檢查機構辦理。民國 77 年 1 月 15 日省（市）政府依據中央政策，將社會處（局）原掌理勞工行政部門與勞動檢查機構合併，設立勞工處（局）掌理勞工行政暨檢查事權。民國 85 年台北市政府為加強勞動檢查事權，將該府勞工局之勞工檢查所提升為勞動檢查處。民國 86 年行政院國家科學委員會在台南設立台南科學工業園區開發籌備處，民國 92 年改制為南部科學工業園區管理局。88 年 1 月經濟部加工出口區管理處為提高事權功能，將勞工科改為第四組並設勞動檢查科，辦理勞動檢查業務。政府再造精省後，台灣省政府勞工處及所屬勞工檢查所等自 88 年 7 月 1 日均歸併行政院勞工委員會為中部辦公室、北區勞動檢查所、中區勞動檢查所、南區勞動檢查所；台灣省政府建設廳礦務局亦歸併為經濟部礦務局。

三、委託代行檢查：

有關危險性機械設備委託代行檢查部分，依勞工安全衛生法第 8 條規定，經中央主管機關指定具有危險性之機械或設備，非經檢查機構檢查合格，不得

使用，其使用超過規定期間者，非經檢查機構之再檢查合格，不得繼續使用。前述檢查，中央主管機關得指定代行檢查機構為之。又依勞工安全衛生法施行細則第 11、12 條指定之危險性機械或設備有：鍋爐、壓力容器、高壓氣體特定設備、高壓氣體容器、固定式起重機、移動式起重機、升降機、人字臂起重桿、吊籠、營建用提升機等 10 種。

基於檢查人力不足及企業經營分擔安全責任之理念，內政部前於民國 64 年指定台糖、台電、中油、台肥、台船、台鋁、台機、中華工程、台碱、中台、中化、中磷等 13 公營單位為第一批之代行檢查機構，負責所屬事業單位自用鍋爐之定期檢查；於民國 68 年指定台灣省鍋爐協會辦理民間事業單位及未經指定代行檢查之公營事業單位之鍋爐定期檢查；之後又指定菸酒公賣局為代行檢查機構，政府檢查機構則全力規劃辦理及推動壓力容器之檢查工作。

到了民國 69 年又將國防事業單位之聯勤總司令部指定為鍋爐代行檢查機構，並於民國 71 年陸續指定海軍後勤司令部、空軍後勤司令部及陸軍總司令部為代行檢查機構，辦理國防工業中鍋爐之定期檢查業務。隨後於民國 73 年起，又指定上述之國營事業單位及國防事業單位，實施所屬之第一種壓力容器之定期檢查工作，並增列中山科學研究院為代行檢查機構；不過由於國營事業單位部分改組，初指定之單位改變為中鋼、中船、中化、中油、中華工程、台機、台電、台肥、台糖等 9 單位。民國 74 年指定非營利法人辦理民間事業單位所有之鍋爐及第一種壓力容器之定期檢查，依區域及種類分由中華民國工業安全衛生協會、中華民國壓力容器協會、台灣省鍋爐協會、台北市鍋爐技術協會等單位辦理。

民國 76 年 8 月勞工委員會成立後，更積極推動代行檢查業務，於民國 77 年 7 月將原指定之中鋼等 9 家公營事業單位增列起重升降機具之定期檢查為其責任範圍，並將定期檢查工作延伸至清查檢查工作，使舊有之第一種壓力容器，舊有起重升降機具亦授權其自行辦理；另亦指定中華民國工業安全衛生協會及中華民國壓力容器協會實施民營事業單位使用之舊有第一種壓力容器清查工作。民國 78 年再指定行政院退除役官兵輔導委員會榮民工程處、台灣省

政府交通處基隆港務局、台中港務局、高雄港務局實施所屬事業單位之起重機具定期檢查及清查檢查，並指定中華民國起重機協會與中華民國升降設備安全協會為代行檢查機構，負責起重升降機具之代行檢查業務，並將原指定之中華民國工業安全衛生協會增加起重機之代行檢查業務。民國 84 年增加指定公營事業單位及非營利法人辦理危險性機械設備重新檢查及變更檢查的代行檢查業務，於民國 85 年指定財團法人金屬工業研究發展中心試辦危險性設備之熔接檢查及構造檢查業務 2 年，並於 87 年改由中華民國鍋爐協會接辦。

91 年度起非營利法人代檢機構代檢業務預算，由統收統支改以收支並列方式，由本會編列預算支應，檢查費收入繳交國庫。另因公營事業、政府機關及國防事業之代檢機構有「球員兼裁判」之嫌，為維持檢查之公平性、客觀性，自 91 年起已停止中油、台糖、公賣局、台機、高雄、台中及基隆三港務局、海軍、陸軍、空軍三總司令部等十家代檢機構之代檢業務，並於 92 年停止台電、中船、榮工公司、聯勤、中科院等 5 家代檢機構代檢業務，原有之危險性機械設備轉由非營利法人代檢機構接續辦理；另為解決事業單位既有危險性機械及設備檢查困難，於 95 年度起委託非營利法人代檢機構辦理既有檢查工作。中央主管機關為監督管理危險性機械或設備及代行檢查機構規劃執行業務情形，以提昇危險性機械設備檢查品質，健全代行檢查品質監督管理，已委託民間專業團體辦理危險性機械設備檢查品質管理查核相關事務性工作，政府機關僅保留代行檢查機構之委託、法規修訂發布等，不涉及政策、法規層面等業務，委託民間專業團體統籌辦理。並全面推動非營利法人代檢機構電腦化，建立危險性機械設備電腦基本檔案資料庫、檢查機構及代檢機構間電腦系統連線，即時瞭解檢查結果報告，以加強代檢品質監督管理，落實掌握設置使用及檢查情形，並加予應用及統計分析，以提升檢查管理效率及有效預防災害事故。

四、勞動條件檢查：

有關勞動條件檢查部分，為貫徹建構「安全的工作環境」之施政主軸，履

行 總統所提「持續降低職災傷亡率」之承諾，擴大保障勞工安全，降低職業災害，現有勞動檢查機構之人力完全投入減災工作，勞動條件部分回歸地方主管機關負責執行，且以重大專案計畫及申訴案處理為主。

依據 90 年第 1 次全國勞工行政主管聯繫會報有關勞動權益保障方面之結論，本會於 91 年 2 月邀請各縣（市）政府及會內相關單位人員共同開會研商本會與縣（市）政府勞動檢查分工事宜，並獲致二項重要結論：一為勞動檢查朝「勞動條件檢查」與「勞工安全衛生檢查」專業分工之架構規劃，即縣（市）政府以負責勞動基準法、兩性工作平等法、職工福利金條例及就業服務法之查處為主，勞工安全衛生法則以檢查機構檢查為主，並自 91 年 7 月 1 日起將檢查與罰鍰處分權合一；另一為縣（市）政府自 91 年度起，其辦理勞動條件查處所需人力，由各縣（市）政府循內部行政程序爭取或調撥。

91 年度計有台北縣政府等 9 個單位申請僱用執行勞動條件業務查處臨時人員，本會計核准分攤 10 位人員經費，本項分工業務經費分攤已持續辦理至 95 年，95 年計分攤 10 個縣市政府勞工局，合計聘用 12 位勞動條件查處人員。

貳、勞動檢查機構組織

一、勞動檢查機構組織概況：

勞動檢查業務，民國 75 年時在中央係由內政部勞工司掌理，自 76 年 8 月 1 日勞工司人力、業務移撥行政院勞工委員會後，改由行政院勞工委員會勞工檢查處掌理，處分 5 科，主管勞工安全衛生及勞動條件與有關勞動檢查業務之規劃執行事宜。置處長 1 人、副處長 1 人、簡任技正 2 人、科長 5 人、技正 5 人、視察 1 人、技士 18 人、科員 1 人及書記 1 人，共 35 人。

政府再造精省後，前台灣省政府勞工處第 5 科勞工安全衛生科、第 6 科勞工檢查科，尚有檢查人力 4 名，支援本會中區勞動檢查所執行檢查業務；本會

設北區、中區、南區等 3 個勞動檢查所，其中北區勞動檢查所現置檢查人力 115 人、中區勞動檢查所 99 人、南區勞動檢查所 82 人，各所雖仍以行業別區隔分組執行業務，惟另輔以執行跨組交叉檢查，大幅提升監督檢查次量。

經濟部礦務局置礦場保安組。分課辦理礦場保安行政及檢查業務。另設瑞芳、嘉義、三峽、頭份、宜蘭 5 處保安中心及東區辦事處，現置各級主管及礦場安全監督員共 22 人。

台北市政府勞工局，除由第 2 科主管勞動檢查業務外，下設勞動檢查處分科辦事，現置檢查員 67 人。

高雄市政府勞工局，除由第 2 科主管勞動檢查業務外，下設勞工檢查所分組辦事，現置檢查員 30 人。

經濟部加工出口區管理處設勞動檢查科，其下另在高雄、台中、中港及屏東分處分課辦事，現置檢查員 17 人（本處勞動檢查科 4 人，高雄分處 4 人，台中分處 3 人，中港分處 3 人，屏東分處 3 人）。

行政院國家科學委員會科學工業園區管理局分組辦事，勞動檢查業務係由勞資關係組安全衛生科兼辦，現置檢查員 6 人；中部科學工業園區管理局分組辦事，勞動檢查業務係由第 2 組兼辦，現置檢查員 4 人；南部科學工業園區管理局分組辦事，勞動檢查業務係由第 2 組兼辦，現置檢查員 4 人。

二、代行檢查機構組織概況：

危險性機械設備由「指定代檢」改以「公開評選」方式辦理遴選代檢機構，經委託之民間代行檢查機構有：中華民國工業安全衛生協會、中華壓力容器協會、中華民國起重升降機具協會、中華民國電梯協會、台灣省鍋爐協會、中華鍋爐協會、中華勞動學會、高雄市機械安全協會等 8 單位，辦理本（95）年度全國危險性機械設備約 8 萬餘座，其中 90% 以上已指定代行檢查，危險性機械之定期檢查、變更檢查、重新檢查，危險性設備之熔接檢查、構造檢查、竣工

檢查、定期檢查、變更檢查、重新檢查均已指定非營利法人代檢機構實施檢查，專任代行檢查員 108 人。

三、組織系統：

現有勞動檢查機構組織系統及檢查人力如下所示：

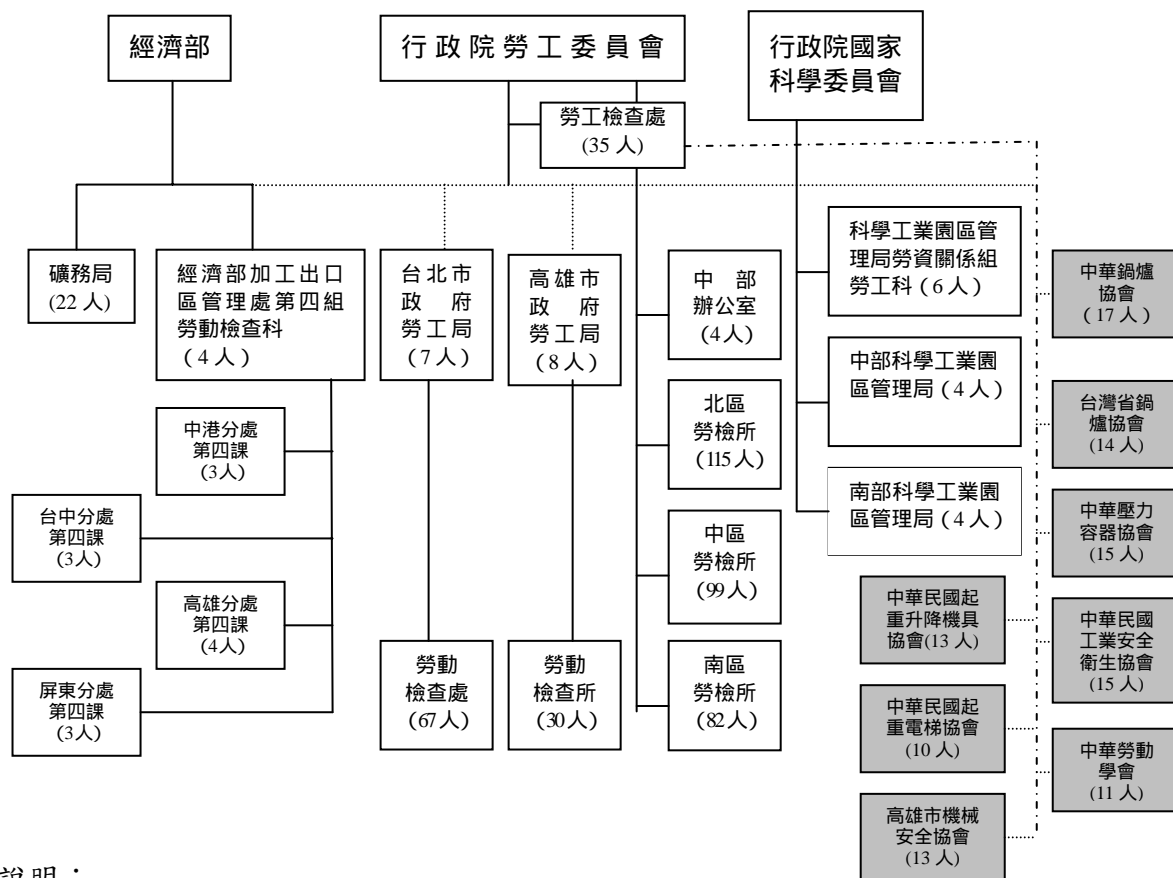

說明：

1. 科學工業園區管理局與南部科學工業園區管理局及經濟部加工出口區管理處分別直隸於行政院國家科學委員會及經濟部，但勞動檢查業務由行政院勞工委員會規劃督導。
2. 經濟部礦務局辦理礦場安全檢查由經濟部規劃督導。礦場衛生及勞動條件檢查仍由行政院勞工委員會北區、中區、南區勞動檢查所及直轄市檢查機構辦理，由行政院勞工委員會規劃督導。
3. 本會中部辦公室現有檢查員 4 位，支援本會中區勞動檢查所。

【——直接隸屬授權辦理 委託代行檢查】

4. 95 年度行政院勞工委員會北區、中區、南區勞動檢查所另共新增 150 名專案檢查員，執行辛苦特定製程產業工作環境改善專案計畫。

參、勞動檢查有關法令

執行勞動檢查業務所依據之法令，茲列舉其中重要部分如下：

一、勞動條件相關法規：

1. 勞動基準法：

- 73 年 7 月 30 日 總統令公布。
- 73 年 8 月 1 日起生效施行。
- 85 年 12 月 27 日 總統令修正公布。
- 87 年 5 月 13 日 總統令修正公布。
- 89 年 6 月 28 日 總統令修正公布。
- 89 年 7 月 19 日 總統令修正公布。
- 91 年 6 月 12 日 總統令修正公布。
- 91 年 12 月 25 日 總統令修正公布。

2. 勞動基準法施行細則：

- 74 年 2 月 27 日內政部發布施行。
- 86 年 6 月 12 日行政院勞工委員會修正發布。
- 91 年 1 月 16 日行政院勞工委員會修正發布。
- 91 年 12 月 31 日行政院勞工委員會修正發布。
- 92 年 7 月 31 日行政院勞工委員會修正發布。
- 94 年 6 月 14 日行政院勞工委員會修正發布。

3. 兩性工作平等法：

- 91 年 1 月 16 日 總統令公布。
- 91 年 3 月 18 起施行。

4. 兩性工作平等法施行細則：

- 91 年 3 月 6 日行政院勞工委員會發布施行。

5. 勞工請假規則：

74 年 3 月 20 日內政部發布施行。

85 年 7 月 1 日行政院勞工委員會修正發布。

94 年 6 月 8 日行政院勞工委員會修正發布。

6. 勞工退休準備金提撥及管理辦法：

74 年 7 月 1 日內政部發布施行。

85 年 5 月 15 日行政院勞工委員會修正發布。

90 年 5 月 16 日行政院勞工委員會修正發布。

91 年 6 月 12 日行政院勞工委員會修正發布。

91 年 11 月 20 日行政院勞工委員會修正發布。

94 年 1 月 19 日行政院勞工委員會修正發布。

7. 勞工退休金條例：

93 年 6 月 30 日 總統令公布。

8. 勞工退休條例施行細則：

94 年 1 月 19 日行政院勞工委員會發布。

二、勞工安全衛生相關法規：

1. 勞工安全衛生法：

93 年 4 月 16 日 總統令公布。

91 年 6 月 12 日 總統令第 3 次修正公布。

2. 勞工安全衛生法施行細則：

63 年 6 月 28 日內政部發布。

91 年 4 月 25 日行政院勞工委員會第 3 次修正發布。

3. 勞工安全衛生設施規則：

63 年 10 月 30 日內政部發布。

96 年 2 月 14 日行政院勞工委員會第 7 次修正發布。

4. 營造安全衛生設施標準：

64 年 3 月 31 日內政部發布。

93 年 12 月 31 日行政院勞工委員會第 4 次修正發布。

5. 勞工安全衛生組織管理及自動檢查辦法：
64年5月24日內政部發布。
91年12月18日行政院勞工委員會第4次修正發布。
6. 勞工安全衛生教育訓練規則：
64年6月12日內政部發布。
95年12月11日行政院勞工委員會第8次修正發布。
7. 勞工健康保護規則：
65年2月16日內政部發布。
94年2月18日行政院勞工委員會第8次修正發布。
8. 勞工作業環境測定實施辦法：
81年2月14日行政院勞工委員會發布。
93年12月31日行政院勞工委員會第3次修正發布。
9. 機械器具型式檢定實施辦法：
87年12月2日行政院勞工委員會發布。
92年12月31日行政院勞工委員會第3次修正發布。
10. 危險性機械及設備安全檢查規則：
84年12月13日行政院勞工委員會發布。
95年1月6日行政院勞工委員會第4次修正發布。
11. 機械器具防護標準：
81年7月27日行政院勞工委員會發布。
93年7月30日行政院勞工委員會第2次修正發布。
12. 指定醫療機構辦理勞工體格及健康檢查辦法：
88年7月8日行政院勞工委員會與行政院衛生署會銜修正。
13. 危險物及有害物通識規則：
81年12月28日行政院勞工委員會發布。
88年6月29日行政院勞工委員會修正發布。
14. 起重升降機具安全規則：
64年2月18日內政部發布。
85年4月17日行政院勞工委員會第3次修正發布。
15. 鍋爐及壓力容器安全規則：
63年12月21日內政部發布。
85年2月14日行政院勞工委員會第4次修正發布。

16. 高壓氣體勞工安全規則：
77年6月29日行政院勞工委員會發布。
87年6月30日行政院勞工委員會修正發布。
17. 高架作業勞工保護措施標準：
71年7月15日內政部發布。
86年5月7日行政院勞工委員會修正發布。
18. 工業安全衛生標示設置準則：
60年11月8日內政部發布。
87年4月29日行政院勞工委員會第3次修正發布。
19. 特定化學物質危害預防標準：
65年2月16日內政部發布。
90年12月31日行政院勞工委員會第4次修正發布
20. 四烷基鉛中毒預防規則：
63年9月6日內政部發布。
87年6月30日行政院勞工委員會修正發布。
21. 有機溶劑中毒預防規則：
63年6月20日內政部發布。
92年12月31日行政院勞工委員會第5次修正發布。
22. 鉛中毒預防規則：
63年6月20日內政部發布。
91年12月30日行政院勞工委員會第2次修正發布。
23. 粉塵危害預防標準：
70年7月27日內政部發布。
92年12月31日行政院勞工委員會第2次修正發布。
24. 缺氧症預防規則：
63年9月6日內政部發布。
87年6月10日行政院勞工委員會修正發布。
25. 固定式起重機安全檢查構造標準
94年5月12日行政院勞工委員會發布
26. 移動式起重機安全檢查構造標準
94年5月12日行政院勞工委員會發布
27. 升降機安全檢查構造標準

- 94年2月20日行政院勞工委員會發布
28. 吊籠安全檢查構造標準
94年5月12日行政院勞工委員會發布
29. 人字臂起重桿安全檢查構造標準：
73年9月12日內政部發布
30. 既有危險性機械及設備安全檢查規則：
95年1月11日行政院勞工委員會發布。
31. 異常氣壓危害預防標準：
76年5月18日內政部發布。
84年10月28日行政院勞工委員會修正發布。
32. 勞工作業環境空氣中有害物容許濃度標準：
63年8月7日內政部發布。
92年12月31日行政院勞工委員會第4次修正發布。
33. 精密作業勞工視機能保護設施標準：
64年2月7日內政部發布。
85年7月3日行政院勞工委員會第2次修正發布。
34. 重體力勞動作業勞工保護措施標準：
67年6月27日內政部發布。
87年4月15日行政院勞工委員會修正發布。
35. 高溫作業勞工作息時間標準：
63年8月28日內政部發布。
87年3月25日行政院勞工委員會修正發布。
36. 童工女工禁止從事危險性或有害性工作認定標準：
80年11月27日行政院勞工委員會發布。
37. 職業疾病鑑定委員會組織規程：
84年11月20日行政院勞工委員會發布。
88年12月8日行政院勞工委員會修正發布。
38. 工業用機器人危害預防標準：
76年1月19日內政部發布。
87年6月30日行政院勞工委員會修正發布。
39. 林場安全衛生設施規則：
63年12月21日內政部發布。

- 87年6月10日行政院勞工委員會修正發布。
40. 碼頭裝卸安全衛生設施標準：
64年6月10日內政部與交通部會銜發布。
80年12月2日行政院勞工委員會與交通部會銜修正
41. 礦場勞工衛生設施標準：
64年7月3日內政部發布。
87年6月30日行政院勞工委員會修正發布。
42. 船舶清艙解體勞工安全規則：
79年2月7日行政院勞工委員會發布。
89年12月27日行政院勞工委員會修正發布。
43. 輔導事業單位及有關團體促進勞工安全衛生獎助辦法：
81年8月31日行政院勞工委員會發布。
90年12月19日行政院勞工委員會第2次修正發布。
44. 勞工安全衛生諮詢委員會設置辦法：
64年9月5日內政部發布。
82年7月21日行政院勞工委員會第4次修正發布。

三、勞動檢查相關法規：

1. 勞動檢查法：
82年2月3日 總統令公布施行。
91年5月29日 總統令修正公布施行。
2. 勞動檢查法施行細則：
82年8月9日 發布施行。
91年12月31日行政院勞工委員會修正發布。
3. 直轄市勞動檢查機構組織準則：
74年5月10日內政部發布施行。
90年3月7日行政院勞工委員會修正發布。
4. 勞動檢查員遴用及專業訓練辦法：
83年4月20日行政院勞工委員會發布。
91年1月2日行政院勞工委員會修正發布。

5. 勞動檢查員執行職務迴避辦法：
 - 82年12月29日行政院勞工委員會發布施行。
 - 91年1月9日行政院勞工委員會修正發布。
6. 危險性工作場所審查暨檢查辦法：
 - 83年5月2日行政院勞工委員會發布施行。
 - 94年6月10日行政院勞工委員會修正發布。
7. 危險性機械或設備檢查費收費標準：
 - 80年12月30日行政院勞工委員會公告。
 - 83年8月1日行政院勞工委員會公告修訂。
8. 危險性設備內部檢查及延長期限或替代檢查審查注意事項：
 - 92年9月30日行政院勞工委員會發布施行。
9. 勞工申訴公告書格式：
 - 82年5月31日行政院勞工委員會公告發布。
10. 危險性機械或設備代行檢查機構管理規則：
 - 63年10月21日行政院勞工委員會發布施行。
 - 92年12月31日行政院勞工委員會第5次修正發布。
11. 勞動檢查法第28條所定勞工有立即發生危險之虞認定標準：
 - 91年12月31日行政院勞工委員會第發布施行。
 - 94年6月10日行政院勞工委員會第1次修正發布。
12. 危險性工作場所審查暨檢查辦法第2條第4款丁類工作場所（營造工程）之丈量方式、範圍、危險作業起始時點認定基準：
 - 93年12月14日行政院勞工委員會發布施行。

四、其他相關法規：

1. 職業災害勞工保護法：
 - 90年10月31日 總統令制定公布；並自91年4月28日起施行。
 - 91年4月28日施行。

2. 勞工保險條例：

47 年 7 月 21 日 總統令公布施行。

92 年 1 月 29 日修正公布。

3. 就業保險法：

91 年 5 月 15 日 總統令公布。

92 年 1 月 1 日施行。

4. 職工福利金條例：

32 年 1 月 26 日國民政府公布施行。

37 年 12 月 16 日修正第 2、5、7 各條。

72 年 8 月 27 日行政院修正提高第 11、12 各條罰鍰 10 倍。

92 年 1 月 29 日總統令公布增訂第 9 條之 1 及第 13 條之 1，修正第 1 條及第 7 條

5. 就業服務法：

96 年 5 月 23 日 總統令修正公布施行。

6. 團體協約法：

19 年 10 月 28 日國民政府公布。

21 年 11 月 1 日施行。

7. 勞資爭議處理法：

19 年 3 月 17 日國民政府公布。

91 年 5 月 29 日總統令修正公布施行。

8. 工會法：

18 年 10 月 21 日國民政府公布。

18 年 11 月 1 日施行。

64 年 5 月 21 日 總統令修正公布施行。

89 年 7 月 19 日 修正公布施行。

9. 大量解僱勞工保護法：

92 年 2 月 7 日 總統令制定公布。

92年5月7日施行。

提要分析（一）

95 年度降低重大職業災害報告

壹、前言

本會為貫徹建構「安全的工作環境」之施政主軸，自 90 年度起 5 年來實施「宣導、檢查、輔導」之三合一策略，重大職業災害死亡人數呈連續下降趨勢，94 年勞工保險職災死亡百萬人率為 45，較諸 89 年勞工保險職災死亡百萬人率 77，降幅達 51%。95 年本會在國內景氣回升，失業率下降情況下，持續推動降災政策，期望職災死亡率能持續下降。根據統計，95 年適用勞工安全衛生法之工作場所重大職業災害死亡 369 人，與 86 至 89 年平均 479 人，減少 110 人，95 年勞工保險職災死亡百萬人率為 38，與 94 年的 45 比較，降幅達 15.56%。

貳、降災重要措施

為達成降低職災之目標，本會特制定推動「95 年度勞動檢查減災執行計畫」及「全國職場 233 減災方案」，其中較重要之績效如下：

一、 推動營造業降災措施，降低營造職災：

- (一) 擴大推動全國動態稽查計畫，降低營造業職災：動員本會及全國檢查人力實施機動巡檢、交叉檢查及假日檢查制度，95 年各勞動檢查機構計實施動態稽查 16,554 工地、廠場次 42,432 單位次，95 年營造業重大職災死亡 190 人，較 93-94 年平均水準 180 人，增加 10 人，增幅 5.55%。
- (二) 實施「加強高職災及高危險廠場檢查及指導執行方案 (Enhanced Enforcement Program, EEP)」：加強列管檢查屢次發生職災之廠場約 40 家，並指導其安全衛生，協助積極改善，以發揮勞動檢查執法效能，95 年計停工 148 廠次、罰鍰處分 297 件，列管之廠場或工地再發生重大職災 14 件，較去年減少 3 件，已收嚇阻效果。

二、 實施「96 年春節工安監督檢查實施計畫」：

為使勞工朋友平安過年，避免歲末期間部分高危險性行業可能因趕工而疏忽工安管理，甚至危及公共安全，列管石化、製造處置使用有機過氧化物或危險物之工廠、重大營造工程、瓦斯分裝場、製造處置使用危險物及氣、氫等 1974 家涉及公共安全之高危險事業單位，依風險分級及運用檢查策略（動態稽查、交叉檢查、精準檢查、聯合稽查），實施專案檢查，並

由檢查機構科(組)長以上主管人員實施分級稽核檢查。另針對大樓清洗、廣告、吊掛及維修等臨時性作業，加強動員檢查及假日動態稽查，合計檢查 10,582 工地及廠場，違反規定者處罰鍰 1,038 件次(5,294 萬元)，停工 1,482 件次，移送法院偵辦 9 件次，處分率達 23.8%。

春安期間全面動員勞動檢查能量加強檢查，於北、中、南地區實施國道長途客運業、瓦斯分裝場、營造工地等春安檢查宣導，配合電子及平面媒體廣泛報導，有效擴大防災宣傳效果；另由各檢查機構透過安全結盟伙伴宣導講習、新聞稿、宣導會、電話、首長關心信函、網路等各式管道，擴大宣導成效。

三、 賡續推動「感電職業災害預防計畫」，感電災害減少：

為降低感電職業災害，95 年繼續推動感電職業災害預防計畫，規劃執行輸配線路外線作業、感電重大職災事業單位及其他感電專案檢查或動態稽查等計 18,120 場次，辦理感電職災預防宣導或座談會 35 場次、辦理感電職災案例及宣導資料上網、並於大眾媒體播放感電預防宣導短片等。感電災害 95 年造成勞工死亡 32 人，較去年 43 人，減少 11 人，降幅 26%，較 93-94 年平均死亡 43 人，減少 11 人，降幅 26%。

四、 執行「降低火災爆炸災害勞動檢查中程策略」：

針對石化廠、瓦斯分裝廠、大型化學工廠等具有火災爆炸危險之事業單位實施專案檢查，95 年度實際檢查 5,548 件次，惟不幸仍發生東雲紡織公司 6 死 5 傷、台塑石化公司 2 死 4 傷、永昱精密化學公司 2 死、綠能科技公司 2 死等重大火災爆炸災害，總計 95 年度發生火災爆炸職災死亡人數合計 20 人，較去年 7 人，增加 13 人，增幅 186%，較 93-94 年同期平均 9 人，增加 11 人，增幅 122%，本會將再審視檢查能量的加強與降災資源的投入，期降低火災爆炸災害。

五、 加強高危險行業監督檢查，實施交叉檢查制度：

鎖定職災大戶及高危險事業單位針對防災重點項目實施交叉檢查制度，95 年度勞動檢查次量為 15 萬 6 千場次。

六、 建構職場防災改善輔導機制：推動「辛苦產業工作環境改善專案計畫」，成立「辛苦產業工作環境改善輔導團」，針對高溫、高噪音及高污染等具特定製程之傳統產業實施工作環境改善技術輔導，95 年計完成 2,108 家初勘輔導、2,030 家複勘輔導及 436 家工程改善輔導。另編印「金屬製品製造業」、「金屬基本工業」及「機械設備製造修配業」等 3 類之「關鍵性危險作業輔導手冊」、「安全衛生自主管理輔導手冊」、「安全衛生輔導人員訓練教材」，並製作「金屬製品製造業」、「金屬基本工業」及「機械設備製造修配業」等 3 類之「產業關鍵性危險作業宣導短片製作」

及辦理「建置觀摩廠及輔導成果觀摩會」。

參、95 年度重大職業災害分析

- 一、 95 工作場所勞工重大職業災害死亡 369 人(93 年 319 人、94 年 379 人)，93-94 年平均死亡 349 人，較去年 379 減少 10 人死亡。
- 二、 列為檢查重點之營造業，95 年死亡累計 190 人，較去年 199 人，降幅 4.52%。
- 三、 災害最嚴重之墜落案件(佔 43.63%)，95 年造成勞工死亡 161 人，較去年 183 人，降幅 12.02%，其中屋頂作業墜落事故 20 人(佔 12.4%)，較 94 年 36 人，減少 16 人，降幅 44.4%。
- 四、 物體倒塌崩塌案件佔所有災害第二位(佔 11.38%)，95 年造成勞工死亡 42 人，較去年 47 人，降幅 10.64%。
- 五、 被捲被夾案件佔所有災害第三位(佔 8.94%)，95 年造成勞工死亡 33 人，較去年 32 人，增幅 3.12%。
- 六、 感電案件，95 年造成勞工死亡 32 人，較去年 43 人，降幅 25.58%。
- 七、 被撞案件，95 年造成勞工死亡 25 人，較去年 22 人，增幅 13.64%。
- 八、 物體飛落案件，95 年造成勞工死亡 21 人，較去年 18 人，增幅 16.67%。
- 九、 火災爆炸案件，95 年造成勞工死亡 20 人，較去年 7 人，增幅 185.71%。

肆、今後採行措施

本會前為貫徹建構「安全的工作環境」之施政主軸，自 89 年起即力行推動各項勞動檢查革新策略，動員全國檢查員及相關部會、公民營大型企業等致力投入防災、減災工作，6 年來使勞工保險職災死亡百萬人率由 89 年的 77 下降至 95 年的 38。為進一步擴大保障勞工安全，94 年原已擬訂 4 年內再將職災死亡、殘廢雙降 20% 之目標，然基於「救命事業不能等待」、「生命不可能重來」之理念，爰重新訂定「全國職場 222 減災方案」，設定 95 年至 96 年 2 年內將職災死亡及殘廢百萬人率較前 2 年(93 至 94 年)之平均值各減少 20%，復為實踐 總統所提「讓職業災害減至最小」之期許，爰修正為「全國職場 233 減災方案」，將上述職災死亡及殘廢之減災目標各調修為 30%，以落實弱勢優先政策，保障勞動基本人權。面對此艱難之挑戰，本會除已協調相關目的事業主管機關建立共同願景，設定減災目標，編列必要經費，並強化輔導工作外，在達成減災目標前提下，優先列管高致死、高致殘及高違

規（三高）事業及廠場，並聚焦被夾被捲、墜落滾落、被刺割擦傷、跌落、物體飛落、被撞、物體倒塌崩塌、感電等（八惡）減災重點，透過風險分級管理、改善專案及動態稽查等精準有效的檢查方式，消除職場危險源。其次，針對不同事業群組如大型企業、工業區、重大工程及同業團體，則以安全伙伴為媒介，經由防災資源水平整合，擴展防災能量。另針對工作環境普遍不佳、安衛資源較為匱乏之中小事業及辛苦特定製程產業，建構跨部會合作之工安輔導機制，提供安衛診斷諮詢、改善技術輔導及融資協助；此外，有關強化工安宣導行銷部分，則選定高職災事業及高危險作業，製作各類防災宣導品，加強事業單位勞安管理及現場工程人員在職講習，強化其防災知能，並建置高風險事業單位及關鍵作業人員資料庫，加強職災案例及防災資訊之即時e化傳播與宣導行銷，提升全民防災意識，防範職災於未然。96年本會將廣續推動與辦理「全國職場233減災方案」，其採行之措施簡述如下：

一、 協調跨部會共同減災：

- (一) 召開跨部會協商會議：按季邀集各部會召開「全國職場233減災方案協調工作會報」，研商各項減災議題及督促各部會加強辦理減災工作，並提升下設之「防災法規及制度組」、「公共工程減災組」、「工業區（含公營事業）減災組」、及「特定族群減災組」等4大分組功能，藉以建構資源互通共享平台，適時檢討推動績效並研提改進方案。
- (二) 強化各部會工安任務編組防災效能：督促各部會成立之減災任務編組，檢討及落實各項減災工作，並對所屬事業單位及公共工程辦理各項考核工作，以避免發生重大職業災害，衝擊民眾對政府保護勞工工作安全之信賴，另辦理公共工程防災查核人員訓練，以協助行政院所屬各單位及台北市政府、高雄市政府培育查核人力，增進其防災查核效能。

二、 提升防災執行力：

- (一) 推動特定製程產業工作環境改善專案：針對金屬基本工業、機械設備製造修配業、耐火材料業等20種具有特定製程之產業採行「宣導、檢查、輔導」三合一作法，加強督促雇主落實防災工作，並由本會與經濟部工業局共同委託民間團體成立之工作環境改善輔導團，輔導其改善工作環境及提供技術諮詢服務，對於技術上無法於短期完成改善規劃者，提供其工程改善輔導服務。對有缺乏經費改善者，並協助其貸款。
- (二) 推行「職業傷殘災害預防專案計畫」：優先列管高致殘率之金屬製

品業、金屬基本工業等業別，實施防止捲夾、切割等職災之專案檢查。對事業單位加裝安全防護裝置有困難者，請經濟部協助提供低利之改善融資貸款或補助，協助事業單位改善安全設施等。

- (三) 實施風險分級管理對策：加強對各轄區內高危險行業施以分級列管機制，針對高致死率之石化業、營造業、鋼鐵業及瓦斯分裝場等，聚焦火災爆炸、墜落、倒塌崩塌、感電及物體飛落等災害預防重點事項，實施多重稽核監督檢查，以活用檢查人力。
- (四) 推行降低職業殘廢災害專案：列管高致殘風險之金屬製品業、機械製造修配業、金屬基本工業、運輸工具修配業及紡織業等，以動力衝剪、鋸切、鍛造及滾軋等機械之安全防護、緊急制動等裝置及維修停止運轉之上鎖等防護管理機制為檢查重點，有效防止捲夾、切割等職災。請經濟部協助提供設施改善融資貸款或補助，協助事業單位改善安全設施等。
- (五) 推動精準有效檢查機制：精確掌握石化業歲修、營造業大型支撐架、施工架組拆、吊籠及升降機組裝、塔式起重機升高拆卸、局限空間作業等施工期短而又具高危險之作業，實施作業期程申報制度，落實有效檢查。
- (六) 執行 EEP 方案，追蹤列管「職災大戶」：賡續納管高職災及高違規廠場或作業執行高強度、高密度監督檢查，函告該工安績效不良者之企業總機構或營造工程業主，對列管之公營事業單位或公共工程，並函請該目的事業主管機關督導改善，促使其守法並積極改善工安，消弭因趕工或作業紀律鬆散而發生職災。
- (七) 推動動態巡邏稽查專案：針對起重吊掛、使用道路施工或鄰接道路工作、廣告招牌安裝、管道疏濬等臨時性、短暫性作業未設安全防護措施者，密集實施不定時、不定點之巡邏稽查及違規告發。

三、 促進防災伙伴合作關係：

- (一) 大型企業伙伴－策進產業防災向上提昇：與經濟部共同協助大型企業推動「職業安全衛生管理系統」，提升風險管理水準，善盡企業社會責任。
- (二) 團體伙伴－加強防災技術規範之建置：推動與鋼鐵、營造、樹脂、塗料等高職災相關專業團體、同業公會締結防災伙伴關係，加強防災技術規範建置。
- (三) 工業區伙伴－促進區域防災資源之合作流通：協助整合工業區及科

學園區、加工區之廠商聯誼會或同業公會，並整合現有區域性勞工安全衛生促進會，協助推動防災合作事項。

- (四) 工程專案伙伴－強化工程風險管理績效：推動與大型廠房新建、擴建工程及國道新建工程等重大工程業主締結防災伙伴關係，於工程階段導入風險管理機制。

提要分析 (二)

95 年度勞動檢查執行情形

壹、勞動狀況

依行政院主計處 89 年農漁業普查、90 年工商普查、財稅中心「稅籍主檔」及「人力資源調查」資料分析，臺灣地區目前已登記之僱有勞工事業單位總計 565,992 家。(詳見表 1-1)

已登記適用勞動基準法僱有勞工事業單位共計 565,992 家，勞工人數計 7,312,756 人，其中臺灣省 401,811 家，佔 70.992%，臺北市 120,368 家，佔 21.267%，高雄市 43,813 家，佔 7.741% (新竹、中部、南部科學工業園區及臺中、中港、屏東加工出口區併入臺灣省，高雄及楠梓加工出口區併入高雄市)。(詳見表 1-1)

已登記適用勞工安全衛生法僱有勞工事業單位共計 282,368 家，勞工人數計 4,956,967 人，其中臺灣省 224,571 家，佔 79.531%，臺北市 38,685 家，佔 13.700%，高雄市 19,112 家，佔 6.769% (新竹、中部、南部科學工業園區及臺中、中港、屏東加工出口區併入臺灣省，高雄及楠梓加工出口區併入高雄市)。(詳見表 1-2)

依業別分，計農、林、漁、牧業有 2,263 家，礦業及土石採取業有 682 家，製造業有 112,993 家，水電燃氣業有 166 家，營造業有 52,681 家，運輸、倉儲及通信業有 17,920 家。(有關各行業細別詳見表 1-1 及表 1-2)

貳、勞動檢查執行情形

一、總檢查場次

勞動檢查實施方式包括勞動條件專案檢查、勞工安全衛生專案檢查、交叉檢查、申訴陳情案檢查、職業災害案檢查及一般檢查(勞動條件及安全衛生設施同時實施)。

95 年檢查機構對事業單位實施勞動條件檢查 16,871 廠次，安全衛生檢查 151,225 廠次，起重升降機具檢查 27,668 座次(內含代行檢查機構之定期檢查 21,423 座次)，鍋爐檢查 7,702 座次(內含代行檢查機構之定期檢查 6,538 座次)，壓力容器檢查 29,513 座次(內含代行檢查機構之定期檢查 24,034 座次)，高壓氣體特定設備檢查 25,019 座次(內含代行檢查機

構之定期檢查 20,234 座次)，高壓氣體容器檢查 2,928 座次（內含代行檢查機構之定期檢查 2,626 座次）。礦場方面，檢查範圍擴及所有煤礦，以坑內之安全檢查為重點檢查 1,760 次；95 年計實施勞動條件檢查 7 次，衛生檢查 137 廠次。

二、實施檢查之事業單位情形

95 年實施檢查之事業單位共計 85,776 單位：各地區實施檢查之事業單位以臺閩地區 54,100 單位為最多、佔 63.07%（其中以臺北縣 10,383 單位為最多，其次為桃園縣 6,739 單位，再次為高雄縣 5,680 單位）；其次為臺北市 25,751 單位佔 30.02%；其餘依次為高雄市 4,482 單位、佔 5.23%。（詳見表 2-2）

按其業別分，以營造業 47,110 單位、佔 54.92% 為最多；其次為製造業 25,851 單位、佔 30.14%；再次為批發及零售業 3,252 單位、佔 3.79%；不動產及租賃業 1,751 單位、佔 2.04%。（詳見表 2-2）

（一）勞動條件檢查部分：

勞動條件檢查，主要為工時、工資、休息假日、女工童工及技術生保護、退休、職業災害補償、工作規則、就業服務、勞工保險及勞工福利事項等為檢查之重點事項。

1. 95 年實施勞動條件檢查為 16,871 廠次（初查 10,355 廠次，複查 6,516 廠次），初查比率 61.38%，複查比率 38.62%，複查率 62.93%，事業單位抽查率佔 1.84%。其中台閩地區檢查 11,241 廠次（初查 8,257 廠次，複查 2,984 廠次）；臺北市檢查 4,723 廠次（初查 1,250 廠次，複查 3,473 廠次）；高雄市檢查 486 廠次（初查 451 廠次，複查 35 廠次）；加工出口區檢查 261 廠次（初查 237 廠次，複查 24 廠次）；科學工業園區檢查 145 廠次（初查 145 廠次，複查 0 廠次）；中部科學工業園區檢查 0 廠次；南部科學工業園區檢查 15 廠次（初查 15 廠次，複查 0 廠次）。（詳見表 2-1 及表 2-5）。

2. 實施勞動條件檢查總廠次為 16,871 廠次，違反法令總項數為 1,901 項。其中違反勞動基準法者為 1,165 項，違反就業服務法者為 7 項，違反職工福利金條例者為 45 項，違反勞工保險條例者為 665 項，違反勞動檢查法者為 19 項。（詳見表 2-6）

3. 另按其業別分析，農林漁牧狩獵業檢查 13 廠，違反 5 項；礦業及土石採業檢查 7 廠，違反 2 項；製造業檢查 1,440 廠，違反 162 項；水電燃氣業檢查 78 廠，違反 1 項；營造業檢查 10,345 廠，違反 631 項；批發及零售業檢查 1,350 廠，違反 356 項；住宿及餐飲業檢查 478 廠，違反 107 項；運輸倉儲及通信業檢查 723 廠，違反 160 項；金融及保險業檢查 441 廠，違反 97 項；不動產及租賃業檢查 284 廠，違反 35 項；專業科學及技術服務業檢查 646 廠，違反 135 項；教育服務業檢查 67 廠，違反 20 項；醫療保健及社會福利服務業檢查 213 廠，違反 20 項；文化運動及休閒服務業檢查 213 廠，違反 38 項；其他服務業檢查 553 廠，違反 132 項；公共行政業檢查 20 廠，無違反事項。(詳見表 2-6)
4. 按區域分析，臺北縣檢查 1,845 廠，違反 64 項；宜蘭縣檢查 88 廠，違反 5 項；桃園縣檢查 910 廠，違反 33 項；新竹縣檢查 96 廠，違反 2 項；花蓮縣檢查 154 廠，違反 3 項；基隆市檢查 111 廠，違反 7 項；新竹市檢查 101 廠，違反 2 項；苗栗縣檢查 519 廠，違反 24 項；台中縣檢查 1,491 廠，違反 157 項；彰化縣檢查 472 廠，違反 24 項；南投縣檢查 648 廠，違反 28 項；雲林縣檢查 542 廠，違反 21 項；台中市檢查 2,095 廠，違反 183 項；嘉義縣檢查 65 廠，違反 3 項；台南縣檢查 313 廠，違反 2 項；高雄縣檢查 408 廠，違反 4 項；屏東縣檢查 169 廠，違反 3 項；澎湖縣檢查 2 廠，違反 0 項；台東縣檢查 20 廠，違反 0 項；台南市檢查 1,159 廠，違反 1 項；嘉義市檢查 20 廠，違反 0 項；金門縣檢查 13 廠，違反 1 項；臺北市檢查 4,723 廠，違反 1,242 項；高雄市檢查 486 廠，違反 60 項；加工出口區檢查 261 廠，違反 17 項；科學工業園區檢查 145 廠，違反 14 項；中部科學工業園區檢查 0 廠；南部科學工業園區檢查 15 廠，違反 1 項。(詳見表 2-9)
5. 於違反勞動基準法之狀況中，違反第 83 條未舉辦勞資會議事項者 196 項、佔 10.31% 為最多；違反第 22 條全額直接給付事項者 173 項、佔 9.10% 次之；違反第 30 條正常工作時間事項者 156 項、佔 8.21% 居三。(詳見表 2-6)
6. 實施勞動條件檢查初查之事業單位為 10,355 廠次，檢查發現不合格違反法令項數共計 943 項。其中違反勞動基準法者為 444 項，違反就業服務法者為 0 項，違反職工福利金條例者為 7 項，違反勞工保險條例者為

481 項，違反勞動檢查法者為 11 項。(詳見表 2-7)

7. 於違反勞動基準法之初查不合格事項中，以違反該法違反第 21 至 28 條工資事項者為 120 廠佔 1.16%、132 項為最多；違反第 30 至 34 條工作時間事項者為 106 廠佔 1.02%、116 項居次；違反第 35 至 43 條休息休假事項者為 59 廠佔 0.57%、67 項居三(詳見表 2-7；各縣市及各區域事業單位違反情形詳見表 2-10)

8. 實施勞動條件檢查複查之事業單位為 6,516 廠次，檢查發現不合格違反法令項數總計 958 項。其中違反勞動基準法者為 721 項，違反就業服務法者為 7 項，違反職工福利金條例者為 38 項，違反勞工保險條例者為 184 項，違反勞動檢查法者為 8 項。(詳見表 2-8)

9. 於違反勞動基準法之複查不合格事項中，以違反該法違反第 21 至 28 條工資事項者 178 廠佔 2.73%、197 項為最多；違反第 30 至 34 條工作時間事項者 163 廠佔 2.50%、184 項居次；第 74、83 條其他事項者為 159 廠佔 2.44%、159 項居三(詳見表 2-8；各縣市及各區域事業單位違反情形詳見表 2-10)

10. 實施勞動條件申訴案檢查事業單位為 1,390 廠次，違反法令總項數為 739 項。其中違反勞動基準法者為 646 項，違反就業服務法者為 6 項，違反職工福利金條例者為 11 項，違反勞工保險條例者為 62 項，違反勞動檢查法者為 14 項。(詳見表 2-12)

11. 於申訴案檢查違反勞動基準法之不合格事項中，以違反該法違反第 21 至 28 條工資事項者為 249 廠佔 17.91%、253 項為最多；違反第 30 至 34 條工作時間事項者為 146 廠佔 10.50%、153 項次之；違反第 35 至 43 條休息休假事項者為 96 廠佔 6.91%、101 項居三(詳見表 2-12；各縣市及各區域事業單位違反情形詳見表 2-13)

(二) 安全衛生檢查結果部分：

1. 95 年事業單位安全衛生檢查共實施 151,225 廠次(初查 100,375 廠次，複查 50,850 廠次)，初查比率 66.37%，複查比率 33.63%，複查率 50.66%，事業單位抽查率佔 29.42%，其中台閩地區檢查 112,937 廠次；臺北市檢查 28,632 廠次；高雄市檢查 6,765 廠次；加工出口區檢查 1,023 廠次；科學工業園區檢查 1,330 次；中部科學工業園區檢查 68 次；南部

科學工業園區檢查 470 次。(詳見表 2-1 及表 2-14)

2. 事業單位安全衛生檢查實施初查之事業單位 100,375 廠次中，違反法令項數計 189,741 項，其中以違反安全衛生法第 5 條者 59,236 廠佔 59.01%、118,450 項為最多；違反安全衛生法第 14 條第 1 項者 15,853 廠佔 15.79%、17,405 項次之；違反安全衛生法第 25 條者 13,329 廠佔 13.28%、13,333 項居三；違反安全衛生法第 14 條第 2 項者 10,587 廠佔 10.55%、14,611 項列第四；違反安全衛生法第 7 條者 6,342 廠佔 6.32%、10,118 項第五；其餘依次為違反安全衛生法第 23 條者 6,302 廠佔 6.28%、6,310 項；違反安全衛生法第 18 條者 2,208 廠佔 2.20%、5,749 項；違反安全衛生法第 8 條者 1,863 廠佔 1.86%、1,863 項。(詳見表 2-15)
3. 於違反勞工安全衛生法第 5 條之初查不合格事項中，以電氣設備安全設施不良者 24,443 廠佔 24.35%、32,803 項為最多；墜落、物體飛落災害防止安全設施不良者 15,636 廠佔 15.58%、21,383 項次之；特殊危險機具安全設備不良者 11,634 廠佔 11.59%、16,003 項居三；一般機械安全設備不良者 8,505 廠佔 8.47%、10,290 項列第四；勞工身體防護不良者 6,175 廠佔 6.15%、6,288 項列第五；其餘依次為醫療、保健設施不良者 6,015 廠佔 5.99%、7,403 項；工作場所及通道不良者 4,363 廠佔 4.35%、5,870 項；其他防止危害設備不良者 3,108 廠佔 3.10%、3,673 項；施工架及施工構台安全不良者 2,674 廠佔 2.66%、3,997 項；離心機械、粉碎機、混合機、滾碾機等安全設備不良者 2,219 廠佔 2.21%、2,318 項；危險場所爆炸、火災、腐蝕防止安全設備不良者 2,113 廠佔 2.11%、2,340 項；起重升降機具安全設備不良者 1,105 廠佔 1.10%、1,244 項；模板支撐不良者 981 廠佔 0.98%、1,433 項；鍋爐、壓力容器(蒸氣類)安全設備不良者 764 廠佔 0.76%、1,027 項；噪音處理及防止者 732 廠佔 0.73%、839 項。(詳見表 2-15)
4. 事業單位安全衛生檢查實施複查之事業單位 50,850 廠次，不合格通知改善事項 45,590 項中、已改善 25,517 項，其改善率 55.97%。而其中以違反勞工安全衛生法第 18 條通知改善 7,155 項、已改善 6,062 項、改善率 84.72% 為最高；違反安全衛生法第 5 條通知改善 29,528 項、已改善 15,759 項、改善率 53.37% 次之，安全衛生法第 5 條再細分 2 個改善率最高者為高壓氣體容器及設備安全設備不良者通知改善 716 項、已改善

589 項、改善率 82.26% 及危害物及有害物之處理不良者通知改善 33 項、已改善 25 項、改善率 75.76%。違反安全衛生法第 12 條體格檢查、健康檢查者通知改善 113 項、已改善 18 項、改善率 12.93% 改善率最低，安全衛生法第 5 條再細分 2 個改善率最低者為有害作業環境設施不良者通知改善 35 項、已改善 7 項、改善率 20.00% 及衝壓機械及剪斷機械安全設備不良者通知改善 15 項、已改善 3 項、改善率 20.00% 最低。(詳見表 2-16)

(三) 勞工申訴、陳情案件處理情形：

1. 95 年勞工申訴案件數為 1,715 件次；以申訴內容區分有關勞動基準申訴為 1,132 項，安全衛生申訴為 339 項，就業服務申訴為 10 項，職工福利申訴為 24 項，勞工保險申訴為 78 項 (詳見表 2-17)。另由縣市政府執行部份，計 3,560 件次。
2. 檢查結果處理情形：勞動基準法行政罰鍰 362 件次，司法偵辦 7 件次；安全衛生法行政罰鍰 64 件次，局部停工 62 件次，全部停工 0 次，司法偵辦 0 次；其他法律 (勞工保險、職工福利 勞動檢查) 行政罰鍰 14 件次，司法偵辦 0 次。(詳見表 2-17)

(四) 勞工安全衛生專案檢查：

1. 95 年度已完成之專案檢查，總計實施檢查 22,818 廠次 (初查 14,949 廠次，複查 7,869 廠次)。其中石化工廠安全衛生專案檢查 301 廠次，大型高壓氣體設施事業單位安全衛生專案檢查 428 廠次，液化石油氣分灌裝場所安全衛生專案檢查 378 廠次，液化石油氣消費場所安全衛生專案檢查 580 廠次，石化及化學工廠等高危險性歲修作業安全衛生專案檢查 344 廠次，批式製造化學工廠安全衛生專案檢查 366 場次，有機過氧化物火災爆炸預防專案檢查 45 廠次，大量製造使用儲存危險物事業單位火災爆炸預防檢查 461 廠次，事業單位特別危害健康作業之健康管理執行情形專案檢查 97 廠次，製造處置使用第一、二種有機溶劑作業專案檢查 573 廠次，製造、處置、使用易漏洩特定化學物質事業單位專案檢查 558 廠次，鉛作業專案檢查 97 廠次，大量散佈含粉塵專案檢查 203 廠次，高科技廠房新建工程專案檢查 177 廠次，勞工作業環境測定專案檢查 44 廠次，局限空間作業安全衛生專案檢查 1,605 廠次，重大公共工程專案檢查 2,403 廠次，一般營造工程專案檢查 4,694 廠次，丁類危險性工作場所現場查核專案檢查 3,935 廠次，EEP 專案檢查 945 廠次，鋼鐵業災害預防專案檢查 26 廠次，機械性災

害預防專案檢查 4,544 場次，造紙業災害預防專案檢查 14 廠次。

2. 事業單位安全衛生專案檢查違反法令項數計 43,208 項，其中以違反安全衛生法第 5 條者 33,705 項為最多；違反安全衛生法第 18 條者 3,880 項居次；違反安全衛生法第 25 條者 1,388 項居三。(詳見表 2-18)

三、督導設置勞工安全衛生組織及人員情形

目前檢查機構督導設置勞工安全衛生組織人員情形：100 人以上工廠已檢查列管數 3,524 單位，已依規定設置安全衛生組織者 3,128 單位佔 88.76%，100 人以上其他事業單位已檢查列管數 1,479 單位，已依規定設置安全衛生組織者 467 單位佔 31.58%，30 人至 100 人工廠已檢查列管數 8,501 單位，已依規定設置安全衛生管理人員者 7,381 單位佔 86.83%，30 人至 100 人其他事業單位已檢查列管數 2,422 單位，已依規定設置安全衛生管理人員者 683 單位佔 28.20%。(詳見表 2-20)

國內適用勞動法令規定之事業 56 萬 5 千餘單位，勞動檢查機構編制內現有之 465 位檢查員(含專案檢查員)係實施監督檢查，以督促事業單位遵守法令規定。提供安全衛生的工作環境係雇主責任，事業單位必須自行瞭解其工作場所是否存有潛在危險性，進而採取適當之控制避免災害之發生，以保障其資產與所僱勞工之生命安全，實施勞工安全衛生管理乃是事業單位所應採行之必要措施。

四、檢查結果處分情形

凡事業單位違反規定事項者，均經通知限期改善，或予以技術上之輔導，並予以必要之處分，95 年檢查機構實施勞動條件檢查總受檢廠次計 16,871 單位，安全衛生檢查總受檢廠次計 151,225 單位，違反勞動基準法移送主管機關總計 3,024 件次，其中罰鍰告發 2,910 件次，告發率為 17.92%，移送司法機關偵辦處分者 114 件次；違反勞工安全衛生法移送主管機關總計 24,200 件次，告發率為 16.00%，其中罰鍰告發 12,178 件次，局部停工 11,735 件次，全部停工 118 件次；移送司法機關偵辦處分者 169 件次。(詳見表 2-19)

參、特定項目檢查情形分析

一、危險性機械設備之檢查

危險性機械設備已納入統計者，危險性機械包括：固定式起重機、移動式起重機、人字臂起重桿、升降機、營建用提升機及吊籠，其檢查項目有型式檢查、使用檢查、竣工檢查、既有檢查、重新檢查、變更檢查及定期檢查；危險性設備包括：鍋爐、壓力容器、高壓氣體特定設備及高壓氣體容器，其檢查項目有分型式檢查、熔接檢查、構造檢查、竣工檢查、既有檢查、重新檢查、變更檢查及定期檢查。

95 年起重升降機具檢查 27,668 座次，初查 24,695 座次（其中定期檢查初查 20,157 座次），複查 2,973 座次，複查率 12.04%（其中定期檢查複查 1,266 座次）。（詳見表 3-2）

其中台閩地區檢查 21,887 座次（初查 19,409 座次、複查 2,478 座次，其中定期檢查初查 15,647 座次、複查 1,037 座次）；臺北市檢查 1,654 座次（初查 1,388 座次、複查 266 座次，其中定期檢查初查 1,096 座次、複查 113 座次）；高雄市檢查 3,026 座次（初查 2,881 座次、複查 145 座次，其中定期檢查初查 2,552 座次、複查 99 座次）；加工出口區檢查 297 座次（初查 276 座次、複查 21 座次，其中定期檢查初查 254 座次、複查 11 座次）；科學工業園區檢查 307 座次（初查 297 座次、複查 10 座次，其中定期檢查初查 294 座次、複查 3 座次）；中部科學工業園區檢查 74 座次（初查 45 座次、複查 29 座次，其中定期檢查 0 座次）；南部科學工業園區檢查 423 座次（初查 402 座次、複查 21 座次，其中定期檢查初查 314 座次、複查 3 座次）。（詳見表 3-2）

95 年危險性設備實施檢查 65,162 座次，初查 64,527 座次（其中定期檢查初查 53,029 座次），複查 635 座次，複查率 0.98%（其中定期檢查複查 403 座次）。鍋爐實施檢查 7,702 座次，初查 7,551 座次（其中定期檢查初查 6,417 座次），複查 151 座次，（其中定期檢查複查 121 座次）；壓力容器實施檢查 29,513 座次，初查 29,255 座次（其中定期檢查初查 23,885 座次），複查 258 座次，（其中定期檢查複查 149 座次）；高壓氣體特定設備實施檢查 25,019 座次，初查 24,811 座次（其中定期檢查初查 20,117 座次），複查 208 座次，（其中定期檢查複查 117 座次）；高壓氣體容器實施檢查 2,928 座次，初查 2,910 座次（其中定期檢查初查 2,610 座次），複查 18 座次，（其中定期檢查複查 16 座次）。（詳見表 3-5）

其中台閩地區檢查 54,876 座次（初查 54,302 座次、複查 574 座次，其中定期檢查初查 43,469 座次、複查 349 座次）；臺北市檢查 1,051 座次（初查 1,045 座次、複查 6 座次，其中定期檢查初查 983 座次、複查 4 座次）；高雄市檢查 7,856 座次（初查 7,814 座次、複查 42 座次，其中定期檢查初查 7,481 座次、複查 40

座次)；加工出口區檢查 176 座次(初查 175 座次、複查 1 座次，其中定期檢查初查 123 座次、複查 1 座次)；科學工業園區檢查 556 座次(初查 547 座次、複查 9 座次，其中定期檢查初查 459 座次、複查 6 座次)；中部科學工業園區檢查 73 座次(初查 73 座次，其中定期檢查 0 座次)；南部科學工業園區檢查 574 座次(初查 571 座次、複查 3 座次，其中定期檢查初查 514 座次、複查 3 座次)。(詳見表 3-5)

二、特殊環境作業檢查

特殊環境作業檢查分有機溶劑作業檢查，粉塵作業檢查，鉛作業檢查及特定化學物質檢查等 4 種。

有機溶劑作業檢查、粉塵作業檢查、鉛作業檢查、特定化學物質作業檢查項目有：甲類物質之製造許可、防範危害設備之設置、防範危害設備之構造性能、防範危害設備之管理、防範危害作業之管理、工作守則、教育訓練、清潔設備及衛生、公告、通告、標示、測定、特殊健康檢查、防護具、避難設備、儲存與空容器之處理等 17 項。

有機溶劑作業檢查，檢查 1,760 廠次(初查 1,319 廠、複查 441 廠)；特定化學物質作業檢查，檢查 1,246 廠次(初查 928 廠、複查 318 廠)，鉛作業檢查，檢查 278 廠次(初查 202 廠、複查 76 廠)；粉塵作業檢查，檢查 586 廠次(初查 473 廠、複查 113 廠)。有關其檢查統計(詳見表 4-1 至表 4-4)。

三、危險性工作場所審查暨檢查

依勞動檢查法第二十六條第一項危險性工作場所非經勞動檢查機構審查或檢查合，不得使勞工於該場所作業；違反規定者可處三年以下有期徒刑、拘役或科或併科新台幣十五萬元以下罰金；本會依同法第二十六條第二項訂定「危險性工作場所審查暨檢查辦法」，其中危險性工作場所需經勞動檢查機構審查合格者包括(依勞動檢查法及施行細則之規定)：

- (一)從事石油產品之裂解反應，以製造石化基本原料之工作場所。
- (二)使用異氰酸甲酯、氯化氫、氨、甲醛、過氧化氫、吡啶之原料從事農葯原體合成之工作場所。
- (三)利用氯酸鹽類、過氯酸鹽類、硝酸鹽類、硫、硫化物、磷化物、木炭粉、金屬粉末及其他原料製造爆竹煙火類物品之爆竹煙火工廠。
- (四)從事以化學物質製造爆炸性物品之火藥類製造工作場所。
- (五)高壓氣體類壓力容器一日之冷凍能力在一百五十公噸以上或處理能力符合

下列規定之一之工作場所：

1. 一千立方公尺以上之氧氣、有毒性及可燃性高壓氣體。
 2. 五千立方公尺以上之前款以外之高壓氣體。
- (六)設置傳熱面積在五百平方公尺以上之蒸汽鍋爐之工作場所。
- (七)製造、處置、使用危險物、有害物之數量達附表二、附表三規定數量之工作場所。
- (八)中央主管機關會商目的事業主管機關指定之營造工程之工作場所。
- (九)其他中央主管機關指定之工作場所。

危險性工作場所申請審查檢查件次計 462 廠次，其中合格者計 328 廠次，不合格者 122 廠次，審核中 12 廠次(為截至 95 年 12 月 31 日止已受理尚未核定者)。(詳見表 5-1)

四、礦場檢查

台灣地區煤礦，因開採甚深，其價值卻因其他能源日廉，已不符其經濟利益，礦場數因而逐漸減少，由民國 59 年的 324 礦，至 95 年 12 月底止已減為 7 礦，而其分佈大部份在北部地區。

(一) 勞動條件檢查：

礦場勞動條件檢查共實施 7 廠次，其中初查 5 廠次，複查 2 廠次。

(二) 衛生檢查：

礦場衛生檢查共實施 137 廠次，其中初查 124 廠次，複查 13 廠次。

(三) 安全檢查：(經濟部礦務局)

礦場安全檢查共實施 1,760 礦次，平均每礦檢查 6.15 次。其中煤礦 30 礦次，平均每礦檢查 4.29 次。金屬礦 46 礦次，平均每礦檢查 0.33 次。石礦及其他礦等 1,440 礦次，平均每礦檢查 12.74 次。石油天然氣礦業 244 礦次，平均每礦檢查 9.38 次。(詳見表 6-1)

肆、職業災害月報表統計分析

勞工職業災害統計為衡量事業單位勞動力損失及安全衛生工作績效之重要評價基準，勞工安全衛生法第 29 條及同法施行細則第 33 條均有明確規定，由事業單位每月將災害情況陳報檢查機構，彙轉中央主管機關統計分析，66 年指定

30 人以上之工廠及礦場等，藉以掌握事業單位推行安全衛生概況，供訂定勞動檢查方針參考，以減少職業災害，提高勞動生產力；91 年放寬修正指定為 50 人以上之事業，或未滿 50 人之事業，經中央主管機關指定經檢查機構函知者，事業單位仍應依同法第 28 條第 1 項辦理職業災害調查分析統計。

災害陳報內容包括僱用勞工人數（月平均）、總計工作日數（工作天）、總經歷工時（小時）失能傷害次數（次）、失能傷害頻率、死亡（人）數、永久全失能（人）數，永久部份失能（次）數、暫時全失能（次）數，總計損失日數（日）、失能傷害嚴重率及災害類型與媒介物、受傷部位等。

關於受傷部位分類計有：頭、臉顏、頸、肩、鎖骨、上膊、肘、前膊、腕、胸、肋骨、背、手、指、腹、臀、鼠蹊、股、膝、腿、足、內臟、全身及其他等 24 項。

關於災害類型計分有：墜落、滾落，跌倒，衝撞，物體飛落，物體倒塌崩塌，被撞，被夾、被捲，被、切、割擦傷，踩踏，溺斃，與高溫低溫之接觸，與有害物等之接觸，感電，爆炸，物體破裂，火災，不當動作，無法歸類者，公路交通事故、鐵路交通事故，船舶航空器交通事故，其他交通事故等 23 項。

媒介物分類有：原動機、動力傳導裝置、木材加工用機械、營運用機械、一般動力機械、起重機械、動力運搬機械、交通工具、壓力容器類、化學設備、熔接設備、爐窯等、電氣設備、人力機械工具、用具、其他設備、營建物及施工設備、危險物有害物、材料、運搬物體、環境、其他媒介物、無媒介物及不能分類等。

95 年勞工職業災害陳報事業單位抽樣 12,457 家，月平均僱用勞工 2,559,502 人，其總計工作日數為 658,605,717 日，其總經歷工時為 5,359,578,449 時，失能傷害次數為 11,466 次，其中死亡 103 人，永久全失能 15 人，永久部分失能 321 人，暫時全失能 11,027 次，總計損失日數為 1,172,562 日。（詳見表 8-1）

一、一般概況

（一）各業頻率：

95 年職業災害各行業平均失能傷害頻率為 2.14。各業失能傷害頻率中，以木竹製品製造業為最高 8.19。陳報事業單位數為 42 家，僅佔全部陳報事業單位 0.34%，僱用勞工人數 3,435 人，總計工作日數 904,633 日，總經歷工時為 7,450,378 小時，失能傷害次數 61 次，總計損失日數 7,511 日。各行業依次為公共行政業失能傷害頻率為 5.67，住宿及餐飲業為 3.78，營造業為 2.89，其他服務業為 2.32，農林漁牧業為 1.92，不動

產及租賃業為 1.84，文化運動及休閒服務業為 1.75，批發及零售業為 1.66，醫療保健及社會福利服務業為 1.30，專業科學及技術服務業為 0.40，水電燃氣業為 0.40，金融及保險業為 0.38，礦業及土石採取業為 0.26，教育服務業為 0.04（詳見表 8-1）

製造業中以木竹製品製造業為最高 8.19。陳報事業單位數為 42 家，僅佔全部陳報事業單位 0.34%，僱用勞工人數 3,435 人，總計工作日數 904,633 日，總經歷工時為 7,450,378 小時，失能傷害次數 61 次，總計損失日數 7,511 日。其次金屬基本工業 5.64，傢俱及裝設品製造業 5.52，非金屬礦物製品製造業 5.31，金屬製品製造業 4.65，紙漿、紙及紙製品製造業 4.30，橡膠製品製造業 4.18，食品及飲料製造業 3.96，機械設備製造修配業 3.76，運輸工具製造修配業 3.32，塑膠製品製造業 2.88，其他工業製品製造業 2.71，印刷及其輔助業 2.66。（詳見表 8-1）

其計算採用公式：

$$\text{失能傷害頻率} = \frac{\text{失能傷害次數} \times 10^6}{\text{總經歷工時}} \quad (\text{取小數點二位})$$

（二）各業嚴重率

95 年各行業平均失能傷害嚴重率為 219，而菸草製造業之失能傷害嚴重率為 3,232 為最高。其次為營造業之失能傷害嚴重率為 1,321，木竹製品製造業之失能傷害嚴重率為 1,008，金屬基本工業之失能傷害嚴重率為 824，非金屬礦物製品製造業之失能傷害嚴重率為 720，化學材料製造業之失能傷害嚴重率為 657，金屬製品製造業之失能傷害嚴重率為 597，公共行政業之失能傷害嚴重率為 498，橡膠製品製造業之失能傷害嚴重率為 405，塑膠製品製造業之失能傷害嚴重率為 372，運輸工具製造修配業之失能傷害嚴重率為 338。（詳見表 8-1）

其計算採用公式：

$$\text{失能傷害嚴重率} = \frac{\text{總計損失日數} \times 10^6}{\text{總經歷工時}} \quad (\text{取整數})$$

二、職業災害統計各業災害類型分析

- (一) 農、林、漁、牧業主要之災害類型為墜落、滾落，跌倒，衝撞，被刺、割、擦傷，被撞等。
- (二) 礦業及土石採取業主要之災害類型為被撞，被夾、被捲等。
- (三) 製造業：就失能傷害頻率較高之行業說明如下（詳見表 8-1、表 8-2）：

業 別	主 要 災 害 類 型
木竹製品製造業	被刺、割、擦傷，被夾、被捲，墜落、滾落，物體飛落，被撞等。
金屬基本工業	被夾、被捲，被刺、割、擦傷，被撞，與高溫、低溫之接觸，跌倒等。
家具及裝設品製造業	被刺、割、擦傷，被夾、被捲，不當動作，跌倒，物體倒塌、崩塌，其他等。
非金屬礦物製品製造業	被刺、割、擦傷，被夾、被捲，其他，跌倒，不當動作，墜落、滾落，物體倒塌、崩塌等。
金屬製品製造業	被夾、被捲，被刺、割、擦傷，跌倒，被撞，物體倒塌、崩塌，其他，墜落、滾落，不當動作等。
紙漿、紙及紙製品製造業	被夾、被捲，被刺、割、擦傷，跌倒，被撞，不當動作，墜落、滾落，衝撞，物體飛落，其他，物體倒塌、崩塌等。

- (四) 水電燃氣業：主要之災害類型為跌倒，與高溫、低溫之接觸，墜落、滾落，感電，其他交通事故，火災，被撞，被夾、被捲等。
- (五) 營造業：主要之災害類型為墜落、滾落，被刺、割、擦傷，跌倒，被夾、被捲，物體飛落，其他，被撞，物體倒塌、崩塌，與高溫、低溫之接觸，衝撞。
- (六) 運輸、倉儲及通信業：主要之災害類型為跌倒，被撞，被夾、被捲，墜落、滾落，不當動作，公、鐵路交通事故，其他，衝撞，被刺、割、擦傷，物體倒塌崩塌等。
- (七) 全產業：主要災害類型為被夾、被捲佔 19.04%，被刺、割、擦傷佔 17.08%，跌倒佔 15.10%，被撞佔 7.82%，其他佔 6.24%，墜落、滾落佔 5.85%，不當動作佔 5.81%，與高溫、低溫之接觸佔 3.94%。（詳見表 8-2）

三、行業別與媒介物關係分析

全產業之媒介物以一般動力機械最高佔 13.40%，其次為裝卸運搬機

械之交通工具佔 10.88%，其他媒介物佔 9.92%，材料佔 9.07%，環境佔 7.15%，營建物及施工設備佔 6.48%，動力運搬機械佔 5.50%，動力傳導裝置佔 5.15%，不能分類佔 4.77%，人力機械工具佔 4.31%，用具佔 4.22%，運搬物體佔 2.90%。(詳見表 8-3)

- (一) 農、林、漁、牧業主要媒介物為不能分類，裝卸運搬機械之交通工具，營建物及施工設備，危害物有害物等。
- (二) 礦業及土石採取業：主要媒介物為裝卸運搬機械之交通工具，營造機械。
- (三) 製造業之媒介物關係茲以傷害次數較高者依序說明如下：

業 別	主 要 媒 介 物
電子零組件製造業	一般動力機械，危險物有害物，其他媒介物，裝卸運搬機械之交通工具，其他設備，環境，材料等。
金屬製品製造業	一般動力機械，材料，動力傳導裝置，用具，環境，裝卸運搬機械之交通工具，其他媒介物，動力運搬機械，裝卸運搬機械之起重機械，營建物及施工設備等。
機械設備製造修配業	一般動力機械，材料，裝卸運搬機械之交通工具，其他媒介物，動力傳導裝置，用具，營建物及施工設備，人力機械工具等。
運輸工具製造修配業	一般動力機械，材料，其他媒介物，動力運搬機械，裝卸運搬機械之交通工具，營建物及施工設備，人力機械工具，用具等。
食品及飲料製造業	環境，動力運搬機械，一般動力機械，其他媒介物，動力傳導裝置，營建物及工設備，人力機械工具，用具等。
金屬基本工業	材料，一般動力機械，其他媒介物，動力傳導裝置，裝卸運搬機械之起重機卸，動力運搬機械，環境，用具，營建物及工設備，裝卸運搬機械之交通工具等。
非金屬礦物製品製造業	一般動力機械，動力傳導裝置，材料，其他媒介物，營建物及施工設備，動力運搬機械，危險物有害物，人力機械工具，環境，裝卸運搬機械之起重機卸等。

- (四) 水電燃氣業主要之媒介物為電氣設備，裝卸運搬機械之交通工具，危害物有害物，環境，用具，營建物及施工設備，材料等。
- (五) 營造業主要之媒介物為營建物及施工設備，材料，裝卸運搬機械之交通工具，動力運搬機械，其他媒介物，電氣設備，環境等。
- (六) 運輸、倉儲及通信業主要之媒介物為裝卸運搬機械之交通工具，其他媒介物，運搬物體，動力運搬機械，材料，無媒介物等。

四、災害類型與媒介物關係分析（製造業）

95年製造業全年就災害類型比較，以被夾、被捲佔26.48%為最高，其次為被刺、割、擦傷佔20.21%，跌倒佔10.21%，被撞佔6.74%，不當動作佔5.74%，其他佔4.97%，墜落、滾落佔4.45%。(詳見表8-5)茲就災害次數較高之災害類型與媒介物之關係分析如下：

災 害 類 型	主 要 媒 介 物
被夾、被捲	一般動力機械，動力傳導裝置，動力運搬機械，材料，其他設備，裝卸運搬機械之起重機械等。
被刺、割、擦傷	一般動力機械，材料，人力機械工具，其他媒介物，動力傳導裝置，木材加工機械，用具等。
跌 倒	營建物及施工設備，環境，其他媒介物，裝卸運搬機械之交通工具，無媒介物，不能分類，材料等。
被 撞	裝卸運搬機械之交通工具，動力運搬機械，一般動力機械，材料，人力機械工具，動力傳導裝置等。
不當動作	一般動力機械，材料，其他媒介物，運搬物體，人力機械工具，環境，用具等。
其 他	一般動力機械，其他媒介物，材料，環境，不能分類，人力機械工具，動力傳導裝置等。

五、災害類型與受傷部位關係分析（製造業）

95年製造業中受傷部位最高者為指佔27.91%，手佔16.96%，足佔11.61%，腿佔6.50%，頭佔5.29%，其他佔5.11%，臉顏佔4.68%。(詳見表8-7)茲就災害類型的比率較高者與受傷部位分析說明如下：

災 害 類 型	受 傷 部 位
被夾、被捲	指、手、足、腿、臀、腕、肘、前膊等。
被刺、割、擦傷	指、手、足、腿、腕、臉顏、臀、肘等。
跌 倒	足、腿、膝、手、頭、臉顏、其他、背等
被 撞	足、腿、頭、手、指、臉顏、膝等。
不當動作	指、手、足、其他、背、臉顏、頭、腕等。
與高溫、低溫等之接觸	手、頭、腿、足、臀、其他、頸、背等。

六、行業別與受傷部位分析

由於全產業中係以製造業為主，受傷部位情形略同前節。茲就災害次數較高者之業別與受傷部位之關係分析如下。(詳見表8-8)

業 別	受 傷 部 位
運輸、倉儲及通信業	足、腿、手、膝、指、頭、背、臉顏、胸、其他、肩等。
電子零組件製造業	指、手、足、其他、頭、腿、臉顏、膝等。

金屬製品製造業	指、手、足、腿、臉顏、頭、其他、腕等。
機械設備製造修配業	指、手、足、頭、腿、其他、臉顏、膝等。
批發及零售業	手、指、足、頭、其他、膝、腿、臉顏等。
住宿及餐飲業	手、指、足、腿、膝、臉顏、其他、頭等。
運輸工具製造修配業	指、手、足、頭、腿、臉顏、其他、背等。
食品及飲料製造業	指、手、足、頭、腿、其他、背、臉顏等。

伍、補充說明：

我國職業災害統計資料主要有下列三項來源：

- 一、**依據勞工安全衛生法第 28 條第 2 項：**事業單位發生職業災害勞工死亡 1 人以上或受傷 3 人以上者依該條文規定，雇主應於 24 小時內報告勞動檢查機構，勞動檢查機構應即實施災害檢查並作成報告，較能精確反應職業災害的實況報告，惟目前勞工安全衛生法有其適用範圍之限制，此部分之統計僅限於適用勞工安全衛生法之事業單位工作場所發生 1 人以上死亡或 3 人以上勞工受傷之災害事故。
- 二、**依據勞工安全衛生法第 29 條：**該條文規定經中央主管機關指定之事業，包括僱用勞工人數在 50 人以上者及其他經中央主管機關指定並經檢查機構函告者，由各檢查機構稽催轄內之事業單位按月陳報，經整理後，再報本會彙計（95 年度起改採網路申報，以節省行政成本）；職業災害統計月報表之陳報，主要目的係藉由抽樣調查的方式，獲取更進一步之災害資訊，以推估各業之職災發生情形，包括失能傷害次數、失能傷害頻率、失能傷害嚴重率，以及災害類型與媒介物、受傷部位等，此一指標並可衡量事業單位勞動力損失及作為安全衛生工作績效之重要評價基準。惟各事業單位對於職業災害之陳報，因 50 人以下小規模事業單位之抽樣家數有限，以此計算出之數據精確度似稍有不足。
- 三、**依據勞工保險條例職業災害給付資料統計：**勞工保險被保險人職業災害傷病、殘廢、死亡申請給付資料之統計數據雖能精確反應職業災害給付情形，惟被保險人包括雇主、自營作業者、及職業工會之勞工等，而依據勞工安全衛生法，職業災害之定義為勞工就業場所之建築物、設備原料、材料、化學物品、氣體、蒸氣、粉塵等或作業活動及其他職業上原因引起之勞工疾病、傷害、殘廢或死亡。故「勞工」之適用範圍於勞工保險條例、勞工安全衛生法各有定義。前者以僱用 5 人以上之產業勞工、公司行號勞工及漁民、參加

職業工會之自營者、未投公保之公教員工等為適用對象，其係以災害給付為主要目的，後者係以災害風險較高行業為適用對象，主要為製造業、營造業、農林漁牧業、水電燃氣業、運輸倉儲通訊業、餐旅業、環境衛生服務業…等，其係以規範工作場所災害預防責任為主要目的，故兩者適用範圍不同，適用勞工人數亦不同，另其計算方法，在勞保部分係以當年辦理給付為準，與前二者之職業災害統計以職業災害發生時間為準，並不相同，故統計結果自有其差異性。

以 95 年為例，95 年適用勞工安全衛生法第 28 條第 2 項之重大職業災害案件，勞工計死亡 369 人，如依勞工保險職業災害死亡給付資料顯示，則有 325 人（不含交通事故及職業病），其間之差異如上所述。另為確實掌握重大職業災害案件，本會已採取將勞保局核發職業災害死亡給付而事業單位未依勞工安全衛生法第 28 條陳報當地勞動檢查機構之案件，加以列冊並函轉各勞動檢查機構查處，以減少事業單位發生職災死亡事故卻隱匿不報之情事。

統計表

一、勞 動 狀 況

表 1-1 台灣地區僱有勞工事業

中華民國95

行 業 別	台 灣				
	總 計	台 北 市	高 雄 市	台	
				計	台 北 縣
總 計	565,992	120,368	43,813	401,811	96,120
農、林、漁、牧業	2,263	40	656	1,567	44
礦業及土石採取業	682	21	21	640	22
製 造 業	112,993	8,200	3,419	101,374	29,151
食品及飲料製造業	3,591	335	74	3,182	469
菸草製造業	2	2	-	-	-
紡 織 業	4,598	325	24	4,249	1,157
成衣、服飾品及其他紡織製品製造業	3,061	402	77	2,582	785
皮革、毛皮及其製品製造業	1,730	61	14	1,655	115
木竹製品製造業	1,908	69	62	1,777	173
家具及裝設品製造業	2,137	118	49	1,970	354
紙漿、紙及紙製品製造業	2,918	222	46	2,650	760
印刷及其輔助業	6,452	1,518	333	4,601	2,385
化學材料製造業	1,173	174	39	960	165
化學製品製造業	2,254	346	79	1,829	496
石油及煤製品製造業	259	22	8	229	52
橡膠製品製造業	1,441	64	43	1,334	522
塑膠製品製造業	9,369	382	143	8,844	3,012
非金屬礦物製品製造業	2,786	189	73	2,524	567
金屬基本工業	4,615	174	236	4,205	904
金屬製品製造業	18,480	729	488	17,263	3,749
機械設備製造修配業	22,482	799	707	20,976	6,191
電腦、通信及視聽電子產品製造業	2,918	517	71	2,330	1,384
電子零組件製造業	5,002	520	152	4,330	1,926
電力機械器材及設備製造修配業	5,649	489	210	4,950	1,903
運輸工具製造修配業	5,190	223	373	4,594	804
精密、光學、醫療器材及鐘錶製造業	1,573	230	27	1,316	424
其他工業製品製造業	3,405	290	91	3,024	854
水 電 燃 氣 業	166	19	4	143	22
營 造 業	52,681	5,865	4,824	41,992	9,206
批發及零售業	205,367	58,157	18,189	129,021	34,461
住宿及餐飲業	49,644	8,953	4,813	35,878	4,716
運輸、倉儲及通信業	17,920	5,784	2,034	10,102	2,347
金融及保險業	6,165	3,527	400	2,238	364
不動產及租賃業	14,349	4,197	1,300	8,852	2,026
專業、科學及技術服務業	29,321	13,176	2,037	14,108	3,753
教育服務業	-	-	-	-	-
醫療保健及社會福利服務業	14,787	1,842	1,274	11,671	2,383
文化、運動及休閒服務業	10,166	3,987	791	5,388	1,136
其他服務業	49,488	6,600	4,051	38,837	6,489
公共行政業	-	-	-	-	-

資料來源：根據89年農漁業普查、90年工商業普查、財稅中心「稅籍主檔」等資料編製。

單位按行業與地區分

年12月

單位：家

地 區							
灣				省			
宜蘭縣	桃園縣	新竹縣	苗栗縣	台中縣	彰化縣	南投縣	雲林縣
8,234	42,787	8,272	9,208	40,673	29,411	7,949	9,529
71	120	70	55	145	115	110	125
80	37	25	55	51	19	55	54
1,106	9,918	1,694	1,895	16,893	11,758	1,164	1,436
111	285	59	72	201	307	86	347
-	-	-	-	-	-	-	-
24	791	31	38	340	1,211	21	79
178	154	20	87	131	424	19	128
3	28	1	70	843	254	52	39
86	143	36	79	399	154	112	41
13	77	26	45	507	259	46	31
28	251	47	137	329	343	65	48
39	275	16	37	386	234	37	27
13	121	32	33	138	105	19	14
20	246	47	30	215	116	38	42
9	20	4	9	16	19	1	14
3	120	20	10	98	267	17	9
47	679	108	91	1,394	996	68	88
80	197	88	240	176	141	87	58
38	424	73	74	754	500	40	42
137	1,022	175	273	3,501	3,439	219	160
144	2,225	333	287	5,012	1,407	92	139
10	341	83	28	96	46	6	4
24	1,124	236	72	204	64	19	30
34	542	118	87	711	224	27	40
21	513	67	39	781	829	31	20
9	111	41	15	124	66	10	9
35	229	33	42	537	353	52	27
7	13	1	6	10	11	5	7
1,199	4,521	1,347	1,574	3,408	1,967	1,167	1,630
2,108	15,203	2,048	2,014	9,903	8,043	2,075	2,868
1,007	3,078	778	923	2,529	1,962	1,310	989
245	1,267	167	228	933	550	158	193
36	196	55	47	137	133	50	86
245	1,187	256	183	511	340	137	169
289	1,490	329	224	796	624	234	231
-	-	-	-	-	-	-	-
283	1,041	205	284	1,000	779	350	422
141	621	62	164	246	228	180	145
1,417	4,095	1,235	1,556	4,111	2,882	954	1,174
-	-	-	-	-	-	-	-

表 1-1 台灣地區僱有勞工事業單位

中華民國95

行 業 別	台 灣				
	台				
	嘉義縣	台南縣	高雄縣	屏東縣	台東縣
總 計	6,083	19,632	22,561	11,623	2,699
農、林、漁、牧業	104	173	88	166	41
礦業及土石採取業	10	11	42	31	31
製 造 業	1,509	6,475	5,200	1,108	157
食品及飲料製造業	237	262	175	151	39
菸草製造業	-	-	-	-	-
紡 織 業	32	320	45	19	-
成衣、服飾品及其他紡織製品製造業	66	191	76	36	1
皮革、毛皮及其製品製造業	22	54	24	6	-
木竹製品製造業	53	74	149	60	8
家具及裝設品製造業	106	129	108	35	4
紙漿、紙及紙製品製造業	47	165	105	21	2
印刷及其輔助業	25	107	76	42	10
化學材料製造業	39	93	87	17	-
化學製品製造業	39	153	108	32	-
石油及煤製品製造業	7	12	13	9	2
橡膠製品製造業	15	46	84	8	-
塑膠製品製造業	125	813	359	60	1
非金屬礦物製品製造業	63	117	140	51	29
金屬基本工業	54	349	418	56	11
金屬製品製造業	209	1,080	1,373	220	32
機械設備製造修配業	180	1,162	1,062	94	6
電腦、通信及視聽電子產品製造業	8	46	37	6	-
電子零組件製造業	9	91	146	42	5
電力機械器材及設備製造修配業	32	278	206	53	4
運輸工具製造修配業	62	513	249	47	-
精密、光學、醫療器材及鐘錶製造業	15	219	27	5	-
其他工業製品製造業	64	201	133	38	3
水電燃氣業	4	8	11	7	3
營 造 業	1,061	2,111	3,265	1,498	445
批發及零售業	1,407	5,190	6,981	3,219	625
住宿及餐飲業	656	1,893	2,359	2,209	660
運輸、倉儲及通信業	123	272	501	225	93
金融及保險業	44	167	122	61	34
不動產及租賃業	67	295	410	247	55
專業、科學及技術服務業	79	420	497	303	70
教育服務業	-	-	-	-	-
醫療保健及社會福利服務業	197	621	752	610	107
文化、運動及休閒服務業	56	172	177	264	54
其他服務業	766	1,824	2,156	1,675	324
公共行政業	-	-	-	-	-

按行業及地區分(續)

年12月

單位：家

		地 區					
		灣			省		
花蓮縣	澎湖縣	基隆市	新竹市	台中市	嘉義市	台南市	
5,701	1,245	6,759	9,755	36,195	7,249	20,126	
39	18	13	8	27	12	23	
85	1	4	12	13	1	1	
475	60	501	1,807	4,590	758	3,719	
43	12	24	61	97	48	96	
-	-	-	-	-	-	-	
2	-	4	4	47	5	79	
2	-	12	27	65	24	156	
-	-	-	6	78	8	52	
14	-	4	29	82	43	38	
3	-	2	57	93	35	40	
2	-	3	40	135	19	103	
14	3	20	74	481	60	253	
6	-	2	11	32	5	28	
4	-	5	28	105	16	89	
12	-	-	2	24	2	2	
2	-	1	35	33	6	38	
2	-	12	131	287	53	518	
235	7	14	131	54	19	30	
8	-	6	60	175	42	177	
68	23	89	170	742	154	428	
38	1	68	409	1,279	148	699	
-	-	29	101	64	8	33	
1	-	25	168	88	3	53	
6	1	59	166	226	15	218	
5	10	108	31	186	25	253	
-	-	4	28	66	6	137	
8	3	10	38	151	14	199	
10	1	4	1	9	2	1	
934	216	808	1,133	2,642	613	1,247	
1,578	313	1,850	3,133	15,790	2,465	7,747	
1,061	263	933	1,064	3,744	1,124	2,620	
147	95	1,053	174	657	224	450	
50	9	20	121	264	58	184	
182	38	120	327	1,263	211	583	
188	17	234	517	2,622	381	810	
-	-	-	-	-	-	-	
172	48	231	260	993	300	633	
112	48	283	175	701	192	231	
668	118	705	1,023	2,880	908	1,877	
-	-	-	-	-	-	-	

表 1-2 台灣地區僱有勞工適用安全

中華民國95年

縣市別	總計	農、林、漁、 牧業	礦業及土石 採取業	製造業	水電燃氣業	營造業	餐飲業
總計	282,368	2,263	682	112,993	166	52,681	47,000
臺灣省	224,571	1,567	640	101,374	143	41,992	33,811
台北縣	50,956	44	22	29,151	22	9,206	4,564
宜蘭縣	4,529	71	80	1,106	7	1,199	862
桃園縣	21,695	120	37	9,918	13	4,521	2,914
新竹縣	4,882	70	25	1,694	1	1,347	749
苗栗縣	5,697	55	55	1,895	6	1,574	855
台中縣	27,377	145	51	16,893	10	3,408	2,466
彰化縣	18,856	115	19	11,758	11	1,967	1,910
南投縣	4,813	110	55	1,164	5	1,167	1,074
雲林縣	5,795	125	54	1,436	7	1,630	944
嘉義縣	4,232	104	10	1,509	4	1,061	597
台南縣	12,987	173	11	6,475	8	2,111	1,816
高雄縣	13,775	88	42	5,200	11	3,265	2,293
屏東縣	6,834	166	31	1,108	7	1,498	2,023
台東縣	1,687	41	31	157	3	445	562
花蓮縣	3,281	39	85	475	10	934	890
澎湖縣	722	18	1	60	1	216	194
基隆市	3,940	13	4	501	4	808	909
新竹市	5,112	8	12	1,807	1	1,133	1,018
台中市	14,171	27	13	4,590	9	2,642	3,553
嘉義市	3,509	12	1	758	2	613	1,084
台南市	9,721	23	1	3,719	1	1,247	2,534
台北市	38,685	40	21	8,200	19	5,865	8,613
高雄市	19,112	656	21	3,419	4	4,824	4,576

資料來源：根據89年農漁業普查、90年工商業普查、財稅中心「稅籍主檔」等資料編製。

附註：(1)租賃業包含機械設備租賃業。

(2)大眾傳播業係指出版業及廣播電視業。

衛生法事業單位數按縣市與行業分

12月

運輸、倉儲及 通信業	金融、保險及 不動產業	租賃業 (1)	醫療保健 服務業	大眾傳播業 (2)	環境衛生及污染 防治服務業	維修服務業
17,920	6,165	2,342	14,787	3,602	3,646	18,121
10,102	2,238	1,566	11,671	1,081	2,918	15,468
2,347	364	324	2,383	370	442	1,717
245	36	37	283	20	38	545
1,267	196	224	1,041	72	335	1,037
167	55	51	205	10	94	414
228	47	32	284	22	119	525
933	137	135	1,000	49	343	1,807
550	133	58	779	28	198	1,330
158	50	40	350	26	84	530
193	86	31	422	24	124	719
123	44	14	197	9	72	488
272	167	55	621	34	172	1,072
501	122	111	752	25	267	1,098
225	61	35	610	28	92	950
93	34	15	107	14	18	167
147	50	45	172	24	48	362
95	9	14	48	10	7	49
1,053	20	40	231	21	52	284
174	121	48	260	21	100	409
657	264	159	993	178	145	941
224	58	29	300	22	38	368
450	184	69	633	74	130	656
5,784	3,527	545	1,842	2,359	441	1,429
2,034	400	231	1,274	162	287	1,224

二、勞 動 檢 查

表 2-1 勞動

中華民國

行 業 別	條 件 檢						
	總 計	台 閩 地 區	台 北 市	高 雄 市	加 工 出 口 區	科 學 工 業 園 區	中 部 科 學 工 業 園 區
總 計	16,871	11,241	4,723	486	261	145	-
農、林、漁、牧業	13	6	4	3	-	-	-
礦業及土石採取業	7	4	2	1	-	-	-
製 造 業	1,440	801	245	113	228	52	-
食品及飲料製造業	144	113	24	6	1	-	-
菸草製造業	-	-	-	-	-	-	-
紡 織 業	30	15	13	-	2	-	-
成衣、服飾品及其他紡織製品製造業	21	5	4	1	11	-	-
皮革、毛皮及其製品製造業	18	14	-	3	1	-	-
木竹製品製造業	9	1	1	4	3	-	-
家具及裝設品製造業	26	14	5	3	4	-	-
紙漿、紙及紙製品製造業	24	15	6	-	3	-	-
印刷及其輔助業	4	2	1	-	1	-	-
化學材料製造業	38	19	4	1	5	9	-
化學製品製造業	78	41	34	2	1	-	-
石油及煤製品製造業	8	1	-	7	-	-	-
橡膠製品製造業	10	3	-	7	-	-	-
塑膠製品製造業	73	49	2	12	10	-	-
非金屬礦物製品製造業	85	74	5	3	3	-	-
金屬基本工業	94	67	8	18	1	-	-
金屬製品製造業	180	145	12	9	14	-	-
機械設備製造修配業	206	119	33	7	33	14	-
電腦、通信及視聽電子產品製造業	59	1	40	-	18	-	-
電子零組件製造業	161	26	17	1	93	24	-
電力機械器材及設備製造修配業	81	46	27	2	5	-	-
運輸工具製造修配業	58	25	4	25	4	-	-
精密、光學、醫療器材及鐘錶製造業	20	1	5	-	9	5	-
其他工業製品製造業	13	5	-	2	6	-	-
水 電 燃 氣 業	78	73	5	-	-	-	-
營 造 業	10,345	9,516	540	169	27	79	-
批發及零售業	1,350	183	1,135	28	4	-	-
住宿及餐飲業	478	20	440	18	-	-	-
運輸、倉儲及通信業	723	162	486	74	1	-	-
金融及保險業	441	2	432	7	-	-	-
不動產及租賃業	284	148	129	6	1	-	-
專業、科學及技術服務業	646	150	471	11	-	14	-
教育服務業	67	1	58	8	-	-	-
醫療保健及社會福利服務業	213	53	143	17	-	-	-
文化、運動及休閒服務業	213	18	192	3	-	-	-
其他服務業	553	97	434	22	-	-	-
公共行政業	20	7	7	6	-	-	-

檢查次數

95年

單位：次

查	安 全 衛 生 檢 查							
	總 計	台閩地區	台北市	高雄市	加 工 出口區	科學工 業園區	中部科學 工業園區	南部科學 工業園區
15	151,225	112,937	28,632	6,765	1,023	1,330	68	470
-	105	50	4	50	-	-	-	1
-	137	122	3	12	-	-	-	-
1	54,808	48,762	1,798	2,610	834	575	11	218
-	2,060	1,868	25	163	4	-	-	-
-	1	1	-	-	-	-	-	-
-	3,229	3,218	9	-	2	-	-	-
-	752	724	4	6	18	-	-	-
-	550	536	5	4	5	-	-	-
-	158	137	8	8	5	-	-	-
-	1,052	1,007	16	24	4	1	-	-
-	1,081	1,020	23	31	6	1	-	-
-	603	153	424	19	7	-	-	-
-	3,859	3,453	17	329	32	11	-	17
-	2,017	1,822	9	164	5	8	-	9
-	438	241	-	197	-	-	-	-
-	1,155	1,120	10	25	-	-	-	-
-	7,046	6,906	22	84	34	-	-	-
-	3,083	2,909	83	76	12	-	-	3
-	3,997	3,340	137	505	5	5	2	3
-	9,454	8,892	312	173	37	4	-	36
-	5,843	5,075	250	245	81	122	8	62
-	680	335	183	11	68	75	-	8
-	2,908	1,961	89	69	391	324	-	74
1	1,538	1,336	124	49	19	8	-	2
-	2,645	2,229	8	402	4	-	-	2
-	241	131	28	10	53	16	1	2
-	418	348	12	16	42	-	-	-
-	3,393	3,048	175	165	1	2	2	-
14	74,289	51,506	19,015	2,717	155	620	49	227
-	4,988	3,132	1,516	317	14	-	1	8
-	1,257	252	938	67	-	-	-	-
-	2,958	1,937	539	469	11	-	-	2
-	132	-	127	5	-	-	-	-
-	2,838	857	1,911	62	5	-	1	2
-	1,641	481	1,039	49	-	67	-	5
-	64	34	10	20	-	-	-	-
-	1,202	779	390	33	-	-	-	-
-	462	166	289	7	-	-	-	-
-	2,756	1,742	828	106	3	66	4	7
-	195	69	50	76	-	-	-	-

表 2-2 實施檢查事業單位

中華民國

行 業 別	總受檢 廠 數	行業受 檢比率 (%)	台			
			計	台北縣	宜蘭縣	桃園縣
總 計	85,776		54,100	10,383	997	6,739
地區受檢比率(%)		100.00	63.07	12.10	1.16	7.86
農、林、漁、牧業	75	0.09	32	2	2	1
礦業及土石採取業	57	0.07	44	2	5	1
製 造 業	25,851	30.14	22,815	3,295	237	3,482
食品及飲料製造業	680	0.79	579	60	16	97
菸草製造業	1	0.00	1	1	-	-
紡 織 業	1,900	2.22	1,888	337	4	634
成衣、服飾品及其他紡織製品製造業	479	0.56	455	113	7	78
皮革、毛皮及其製品製造業	256	0.30	248	13	2	19
木竹製品製造業	133	0.16	114	3	4	6
家具及裝設品製造業	688	0.80	657	12	-	35
紙漿、紙及紙製品製造業	421	0.49	393	13	6	25
印刷及其輔助業	215	0.25	59	10	2	12
化學材料製造業	1,291	1.51	1,159	24	6	115
化學製品製造業	679	0.79	587	34	-	157
石油及煤製品製造業	195	0.23	88	3	1	6
橡膠製品製造業	678	0.79	658	118	5	64
塑膠製品製造業	4,230	4.93	4,160	685	6	316
非金屬礦物製品製造業	1,325	1.54	1,228	261	90	118
金屬基本工業	1,980	2.31	1,586	287	10	320
金屬製品製造業	4,844	5.65	4,494	672	26	527
機械設備製造修配業	2,601	3.03	2,122	361	33	443
電腦、通信及視聽電子產品製造業	255	0.30	114	28	1	35
電子零組件製造業	1,094	1.28	734	76	3	237
電力機械器材及設備製造修配業	663	0.77	519	103	8	103
運輸工具製造修配業	971	1.13	776	46	3	114
精密、光學、醫療器材及鐘錶製造業	94	0.11	54	6	1	3
其他工業製品製造業	178	0.21	142	29	3	18
水 電 燃 氣 業	1,146	1.34	983	181	65	91
營 造 業	47,110	54.92	25,919	6,125	602	2,732
批發及零售業	3,252	3.79	1,452	231	10	167
住宿及餐飲業	687	0.80	105	5	3	6
運輸、倉儲及通信業	1,724	2.01	817	192	28	129
金融及保險業	287	0.33	1	-	-	-
不動產及租賃業	1,751	2.04	507	64	7	19
專業、科學及技術服務業	1,295	1.51	269	59	3	35
教育服務業	97	0.11	23	4	-	2
醫療保健及社會福利服務業	438	0.51	212	5	3	1
文化、運動及休閒服務業	356	0.42	86	38	5	12
其他服務業	1,531	1.78	794	176	23	57
公共行政業	119	0.14	41	4	4	4

說明：1.行業受檢比率 = 行業受檢廠數÷總受檢廠數×100。

2.地區受檢比率 = 地區受檢廠數÷總受檢廠數×100。

按行業與地區分（總表）

95年

單位：家

閩 地 區								
新竹縣	苗栗縣	台中縣	彰化縣	南投縣	雲林縣	嘉義縣	台南縣	高雄縣
1,346	1,035	4,819	2,697	1,188	1,716	952	5,360	5,680
1.57	1.21	5.62	3.14	1.39	2.00	1.11	6.25	6.62
-	3	-	6	1	2	-	2	7
3	10	2	3	2	-	2	2	-
434	460	2,923	1,974	389	854	449	3,013	2,637
5	6	39	47	15	23	13	62	87
-	-	-	-	-	-	-	-	-
12	24	159	424	7	64	11	154	16
-	10	4	4	-	3	27	71	30
-	1	29	35	5	11	7	65	39
-	2	33	17	1	15	2	5	17
8	5	247	74	23	8	37	56	62
5	18	38	29	17	16	19	74	85
-	-	6	-	-	2	-	3	14
56	53	84	59	38	206	26	111	271
10	14	68	28	30	21	8	65	89
2	-	6	5	-	56	-	5	4
10	7	92	106	28	25	17	54	73
69	43	727	328	51	85	119	793	368
36	79	66	61	15	53	32	90	95
27	57	214	87	25	25	14	187	169
110	31	700	463	69	64	54	597	650
35	24	144	47	19	134	40	314	332
5	9	7	1	5	-	-	7	5
17	37	96	34	22	27	-	28	82
11	9	52	31	4	14	2	70	52
15	19	96	78	6	2	17	173	75
-	12	3	-	2	-	3	13	6
1	-	13	16	7	-	1	16	16
23	22	52	46	27	39	63	55	74
820	482	1,590	555	689	692	338	1,828	2,378
23	9	45	31	10	34	42	212	245
1	1	2	4	7	-	2	9	10
6	5	101	10	8	27	15	39	55
-	-	-	-	-	-	-	-	-
5	11	23	5	13	11	8	60	126
6	2	3	6	6	16	2	34	35
-	-	-	-	1	-	-	5	4
2	13	24	22	15	9	11	19	14
1	2	3	-	-	5	1	1	5
22	14	50	35	20	27	15	75	81
-	1	1	-	-	-	4	6	9

表 2-2 實施檢查事業單位按行

中華民國

行 業 別	台				閩		
	屏東縣	台東縣	花蓮縣	澎湖縣	基隆市	新竹市	台中市
總 計	1,219	150	670	31	876	814	3,860
地區受檢比率(%)	1.42	0.17	0.78	0.04	1.02	0.95	4.50
農、林、漁、牧業	2	2	-	-	-	-	1
礦業及土石採取業	-	1	4	-	2	1	1
製 造 業	384	39	179	1	128	159	739
食品及飲料製造業	55	1	4	-	13	-	26
菸草製造業	-	-	-	-	-	-	-
紡 織 業	4	-	-	-	8	1	9
成衣、服飾品及其他紡織製品製造業	5	-	-	-	1	-	-
皮革、毛皮及其製品製造業	5	-	-	-	-	-	7
木竹製品製造業	2	-	-	-	-	2	5
家具及裝設品製造業	18	-	-	-	-	1	43
紙漿、紙及紙製品製造業	9	3	5	-	-	-	18
印刷及其輔助業	-	-	-	-	-	-	9
化學材料製造業	9	-	1	-	26	5	49
化學製品製造業	2	-	-	-	2	3	33
石油及煤製品製造業	-	-	-	-	-	-	-
橡膠製品製造業	8	-	-	-	-	12	14
塑膠製品製造業	40	1	-	-	8	30	145
非金屬礦物製品製造業	24	8	135	-	13	22	17
金屬基本工業	37	2	1	-	13	8	52
金屬製品製造業	104	18	6	1	7	36	179
機械設備製造修配業	18	3	20	-	15	19	41
電腦、通信及視聽電子產品製造業	4	-	-	-	-	2	2
電子零組件製造業	5	3	1	-	5	1	42
電力機械器材及設備製造修配業	9	-	5	-	4	3	11
運輸工具製造修配業	24	-	1	-	12	5	28
精密、光學、醫療器材及鐘錶製造業	-	-	-	-	-	-	4
其他工業製品製造業	2	-	-	-	1	9	5
水 電 燃 氣 業	55	5	52	6	49	41	12
營 造 業	571	80	393	22	542	550	2,837
批發及零售業	104	8	6	-	27	16	84
住宿及餐飲業	12	6	-	-	-	1	18
運輸、倉儲及通信業	13	4	23	1	82	18	34
金融及保險業	-	-	-	-	-	-	1
不動產及租賃業	13	1	5	-	1	1	42
專業、科學及技術服務業	5	-	1	-	8	5	16
教 育 服 務 業	1	-	-	-	1	1	1
醫療保健及社會福利服務業	14	-	-	1	4	4	20
文化、運動及休閒服務業	2	-	-	-	5	3	3
其他服務業	40	4	7	-	24	14	51
公 共 行 政 業	3	-	-	-	3	-	-

業與地區分(總表)(續)

95年

單位：家

地 區				台北市	高雄市	加 工 出口區	科學 工業 園區	中 部 科學工 業園區	南 部 科學工 業園區
嘉義市	台南市	金門縣	連江縣						
430	3,108	19	11	25,751	4,482	538	550	66	289
0.50	3.62	0.02	0.01	30.02	5.23	0.63	0.64	0.08	0.34
-	1	-	-	7	35	-	-	-	1
2	1	-	-	5	8	-	-	-	-
131	906	2	-	1,132	1,258	390	167	11	78
2	8	-	-	26	74	1	-	-	-
-	-	-	-	-	-	-	-	-	-
-	20	-	-	10	-	2	-	-	-
9	93	-	-	5	5	14	-	-	-
1	9	-	-	3	3	2	-	-	-
-	-	-	-	6	8	5	-	-	-
11	17	-	-	15	11	4	1	-	-
2	11	-	-	14	10	3	1	-	-
-	1	-	-	144	9	3	-	-	-
7	13	-	-	7	102	16	3	-	4
-	23	-	-	23	62	3	2	-	2
-	-	-	-	-	107	-	-	-	-
1	24	-	-	3	17	-	-	-	-
31	315	-	-	10	43	17	-	-	-
2	9	2	-	60	31	5	-	-	1
4	47	-	-	96	287	3	4	2	2
45	135	-	-	225	83	24	3	-	15
8	72	-	-	221	141	49	39	8	21
-	3	-	-	84	5	30	18	-	4
-	18	-	-	48	32	167	87	-	26
7	21	-	-	101	32	7	3	-	1
1	61	-	-	10	180	4	-	-	1
-	1	-	-	13	5	14	6	1	1
-	5	-	-	8	11	17	-	-	-
12	9	4	-	88	71	1	1	2	-
217	1,855	10	11	18,209	2,275	125	340	48	194
3	145	-	-	1,611	171	11	-	1	6
3	15	-	-	550	32	-	-	-	-
7	18	2	-	553	348	4	-	-	2
-	-	-	-	275	11	-	-	-	-
13	79	-	-	1,180	57	4	-	1	2
19	8	-	-	967	34	1	23	-	1
2	1	-	-	50	24	-	-	-	-
11	20	-	-	197	29	-	-	-	-
-	-	-	-	262	8	-	-	-	-
10	49	-	-	628	80	2	19	3	5
-	1	1	-	37	41	-	-	-	-

表 2-3 實施檢查事業單位

中華民國

行 業 別	總受檢 廠 數	行業受 檢比率 (%)	台			
			計	台北縣	宜蘭縣	桃園縣
總 計	10,406		6,423	1,021	42	481
地區受檢比率(%)		100.00	61.72	9.81	0.40	4.62
農、林、漁、牧業	11	0.11	5	1	-	-
礦業及土石採取業	6	0.06	3	1	-	-
製 造 業	924	8.88	415	76	7	68
食品及飲料製造業	54	0.52	34	16	2	10
菸草製造業	-	-	-	-	-	-
紡 織 業	22	0.21	13	-	-	3
成衣、服飾品及其他紡織製品製造業	18	0.17	4	-	1	-
皮革、毛皮及其製品製造業	9	0.09	5	-	-	2
木竹製品製造業	9	0.09	1	-	-	-
家具及裝設品製造業	16	0.15	6	-	-	-
紙漿、紙及紙製品製造業	12	0.12	7	-	-	-
印刷及其輔助業	3	0.03	1	-	-	-
化學材料製造業	21	0.20	11	-	-	1
化學製品製造業	35	0.34	12	1	-	8
石油及煤製品製造業	5	0.05	1	-	-	-
橡膠製品製造業	9	0.09	3	-	-	-
塑膠製品製造業	50	0.48	26	8	-	2
非金屬礦物製品製造業	53	0.51	42	14	1	4
金屬基本工業	69	0.66	44	1	-	5
金屬製品製造業	123	1.18	89	16	2	7
機械設備製造修配業	129	1.24	63	13	1	11
電腦、通信及視聽電子產品製造業	44	0.42	1	1	-	-
電子零組件製造業	124	1.19	10	2	-	4
電力機械器材及設備製造修配業	51	0.49	25	-	-	9
運輸工具製造修配業	43	0.41	13	4	-	1
精密、光學、醫療器材及鐘錶製造業	14	0.13	1	-	-	-
其他工業製品製造業	11	0.11	3	-	-	1
水 電 燃 氣 業	46	0.44	43	14	1	-
營 造 業	6,239	59.96	5,480	823	30	362
批發及零售業	874	8.40	126	18	-	12
住宿及餐飲業	300	2.88	10	2	-	1
運輸、倉儲及通信業	430	4.13	78	29	2	5
金融及保險業	261	2.51	1	-	-	-
不動產及租賃業	183	1.76	85	12	-	6
專業、科學及技術服務業	427	4.10	84	34	-	18
教 育 服 務 業	54	0.52	1	-	-	-
醫療保健及社會福利服務業	123	1.18	20	-	-	-
文化、運動及休閒服務業	133	1.28	9	-	-	-
其 他 服 務 業	379	3.64	59	11	2	9
公 共 行 政 業	16	0.15	4	-	-	-

說明：1.行業受檢比率 = 行業受檢廠數÷總受檢廠數×100。

2.地區受檢比率 = 地區受檢廠數÷總受檢廠數×100。

按行業與地區分（勞動條件）

95年

單位：家

閩 地 區								
新竹縣	苗栗縣	台中縣	彰化縣	南投縣	雲林縣	嘉義縣	台南縣	高雄縣
62	215	788	232	305	313	58	243	318
0.60	2.07	7.57	2.23	2.93	3.01	0.56	2.34	3.06
-	1	-	-	1	1	-	1	-
-	1	-	-	-	-	-	-	-
5	22	57	18	10	40	5	26	23
-	1	1	-	1	2	-	1	-
-	-	-	-	-	-	-	-	-
-	2	4	-	-	2	-	2	-
-	-	-	-	-	-	-	2	-
-	-	2	-	-	-	-	-	1
-	1	-	-	-	-	-	-	-
-	-	3	-	1	-	-	-	1
2	1	1	-	1	-	-	-	1
-	-	1	-	-	-	-	-	-
-	-	-	-	-	6	-	2	1
-	1	2	-	-	-	-	-	-
-	-	-	-	-	1	-	-	-
-	-	1	1	1	-	-	-	-
1	2	7	1	-	-	-	-	1
1	3	1	2	2	-	4	3	2
1	6	4	6	1	4	1	6	1
-	3	11	8	3	10	-	6	4
-	2	6	-	-	14	-	3	4
-	-	-	-	-	-	-	-	-
-	-	1	-	-	-	-	-	1
-	-	4	-	-	-	-	1	5
-	-	5	-	-	1	-	-	1
-	-	1	-	-	-	-	-	-
-	-	2	-	-	-	-	-	-
3	4	5	-	4	1	-	-	-
52	173	664	196	273	251	53	201	278
-	1	17	5	3	8	-	1	8
-	-	-	1	-	-	-	-	-
1	2	24	1	2	2	-	-	-
-	-	-	-	-	-	-	-	-
-	4	8	2	4	-	-	8	4
1	-	1	2	2	4	-	6	4
-	-	-	-	1	-	-	-	-
-	3	5	2	4	-	-	-	-
-	2	-	-	-	4	-	-	-
-	1	6	5	1	2	-	-	1
-	1	1	-	-	-	-	-	-

表 2-3 實施檢查事業單位按行

中華民國

行 業 別	台 閩						
	屏東縣	台東縣	花蓮縣	澎湖縣	基隆市	新竹市	台中市
總 計	124	13	55	2	66	70	1,387
地區受檢比率(%)	1.19	0.12	0.53	0.02	0.63	0.67	13.33
農、林、漁、牧業	-	-	-	-	-	-	-
礦業及土石採取業	-	-	1	-	-	-	-
製 造 業	5	-	3	-	4	2	22
食品及飲料製造業	-	-	-	-	-	-	-
菸草製造業	-	-	-	-	-	-	-
紡 織 業	-	-	-	-	-	-	-
成衣、服飾品及其他紡織製品製造業	-	-	-	-	-	-	-
皮革、毛皮及其製品製造業	-	-	-	-	-	-	-
木竹製品製造業	-	-	-	-	-	-	-
家具及裝設品製造業	1	-	-	-	-	-	-
紙漿、紙及紙製品製造業	-	-	1	-	-	-	-
印刷及其輔助業	-	-	-	-	-	-	-
化學材料製造業	-	-	-	-	1	-	-
化學製品製造業	-	-	-	-	-	-	-
石油及煤製品製造業	-	-	-	-	-	-	-
橡膠製品製造業	-	-	-	-	-	-	-
塑膠製品製造業	2	-	-	-	-	-	2
非金屬礦物製品製造業	-	-	2	-	-	-	3
金屬基本工業	-	-	-	-	1	-	5
金屬製品製造業	2	-	-	-	-	1	8
機械設備製造修配業	-	-	-	-	1	1	2
電腦、通信及視聽電子產品製造業	-	-	-	-	-	-	-
電子零組件製造業	-	-	-	-	-	-	1
電力機械器材及設備製造修配業	-	-	-	-	-	-	1
運輸工具製造修配業	-	-	-	-	1	-	-
精密、光學、醫療器材及鐘錶製造業	-	-	-	-	-	-	-
其他工業製品製造業	-	-	-	-	-	-	-
水 電 燃 氣 業	6	-	-	-	2	2	-
營 造 業	109	11	46	2	50	59	1,283
批發及零售業	-	1	1	-	-	3	38
住宿及餐飲業	-	-	-	-	-	-	6
運輸、倉儲及通信業	1	-	-	-	1	1	4
金融及保險業	-	-	-	-	-	-	1
不動產及租賃業	2	1	2	-	-	1	12
專業、科學及技術服務業	1	-	-	-	2	2	4
教 育 服 務 業	-	-	-	-	-	-	-
醫療保健及社會福利服務業	-	-	-	-	3	-	3
文化、運動及休閒服務業	-	-	-	-	1	-	2
其 他 服 務 業	-	-	2	-	3	-	12
公 共 行 政 業	-	-	-	-	-	-	-

業與地區分(勞動條件)(續)

95年

單位：家

地 區				台北市	高雄市	加 工 出口區	科學 工業 園區	中 部 科學工 業園區	南 部 科學工 業園區
嘉義市	台南市	金門縣	連江縣						
16	605	7	-	3,189	456	254	70	-	14
0.15	5.81	0.07	-	30.65	4.38	2.44	0.67	-	0.13
-	-	-	-	3	3	-	-	-	-
-	-	-	-	2	1	-	-	-	-
1	21	-	-	164	103	221	20	-	1
-	-	-	-	13	6	1	-	-	-
-	-	-	-	-	-	-	-	-	-
-	-	-	-	7	-	2	-	-	-
-	1	-	-	2	1	11	-	-	-
-	-	-	-	-	3	1	-	-	-
-	-	-	-	1	4	3	-	-	-
-	-	-	-	3	3	4	-	-	-
-	-	-	-	2	-	3	-	-	-
-	-	-	-	1	-	1	-	-	-
-	-	-	-	2	1	5	2	-	-
-	-	-	-	20	2	1	-	-	-
-	-	-	-	-	4	-	-	-	-
-	-	-	-	-	6	-	-	-	-
-	-	-	-	2	12	10	-	-	-
-	-	-	-	5	3	3	-	-	-
-	2	-	-	8	16	1	-	-	-
1	7	-	-	11	9	14	-	-	-
-	5	-	-	23	7	30	6	-	-
-	-	-	-	26	-	17	-	-	-
-	1	-	-	12	1	90	11	-	-
-	5	-	-	18	2	5	-	-	1
-	-	-	-	5	21	4	-	-	-
-	-	-	-	3	-	9	1	-	-
-	-	-	-	-	2	6	-	-	-
-	1	-	-	3	-	-	-	-	-
11	548	5	-	509	165	27	45	-	13
-	10	-	-	720	24	4	-	-	-
-	-	-	-	275	15	-	-	-	-
-	2	1	-	280	71	1	-	-	-
-	-	-	-	253	7	-	-	-	-
-	19	-	-	91	6	1	-	-	-
3	-	-	-	327	11	-	5	-	-
-	-	-	-	45	8	-	-	-	-
-	-	-	-	89	14	-	-	-	-
-	-	-	-	121	3	-	-	-	-
1	3	-	-	300	20	-	-	-	-
-	1	1	-	7	5	-	-	-	-

表 2-4 實施檢查事業單位

中華民國

行 業 別	總受檢 廠 數	行業受 檢比率 (%)	台			
			計	台北縣	宜蘭縣	桃園縣
總 計	83,067		53,933	10,324	996	6,724
地區受檢比率(%)		100.00	64.93	12.43	1.20	8.09
農、林、漁、牧業	72	0.09	32	2	2	1
礦業及土石採取業	55	0.07	44	2	5	1
製 造 業	25,620	30.84	22,786	3,293	237	3,478
食品及飲料製造業	661	0.80	579	60	16	97
菸草製造業	1	0.00	1	1	-	-
紡 織 業	1,890	2.28	1,885	337	4	633
成衣、服飾品及其他紡織製品製造業	474	0.57	454	113	7	78
皮革、毛皮及其製品製造業	256	0.31	248	13	2	19
木竹製品製造業	132	0.16	114	3	4	6
家具及裝設品製造業	681	0.82	655	12	-	35
紙漿、紙及紙製品製造業	417	0.50	391	13	6	25
印刷及其輔助業	214	0.26	59	10	2	12
化學材料製造業	1,289	1.55	1,159	24	6	115
化學製品製造業	660	0.79	587	34	-	157
石油及煤製品製造業	194	0.23	88	3	1	6
橡膠製品製造業	677	0.82	657	118	5	64
塑膠製品製造業	4,217	5.08	4,154	684	6	316
非金屬礦物製品製造業	1,322	1.59	1,226	261	90	118
金屬基本工業	1,975	2.38	1,584	287	10	319
金屬製品製造業	4,827	5.81	4,488	671	26	527
機械設備製造修配業	2,575	3.10	2,121	361	33	443
電腦、通信及視聽電子產品製造業	234	0.28	114	28	1	35
電子零組件製造業	1,062	1.28	733	76	3	237
電力機械器材及設備製造修配業	643	0.77	518	103	8	102
運輸工具製造修配業	953	1.15	775	46	3	113
精密、光學、醫療器材及鐘錶製造業	90	0.11	54	6	1	3
其他工業製品製造業	176	0.21	142	29	3	18
水 電 燃 氣 業	1,141	1.37	980	181	65	91
營 造 業	46,849	56.40	25,838	6,081	601	2,721
批發及零售業	2,585	3.11	1,436	227	10	167
住宿及餐飲業	503	0.61	103	5	3	6
運輸、倉儲及通信業	1,411	1.70	805	188	28	129
金融及保險業	122	0.15	-	-	-	-
不動產及租賃業	1,678	2.02	500	60	7	19
專業、科學及技術服務業	989	1.19	268	58	3	35
教育服務業	44	0.05	22	4	-	2
醫療保健及社會福利服務業	387	0.47	211	5	3	1
文化、運動及休閒服務業	249	0.30	82	38	5	12
其他服務業	1,250	1.50	786	176	23	57
公共行政業	112	0.13	40	4	4	4

說明：1.行業受檢比率 = 行業受檢廠數÷總受檢廠數×100。

2.地區受檢比率 = 地區受檢廠數÷總受檢廠數×100。

按行業與地區分（勞工安全衛生）

95年

單位：家

關 地 區								
新竹縣	苗栗縣	台中縣	彰化縣	南投縣	雲林縣	嘉義縣	台南縣	高雄縣
1,343	1,031	4,789	2,694	1,187	1,715	950	5,355	5,666
1.62	1.24	5.77	3.24	1.43	2.06	1.14	6.45	6.82
-	3	-	6	1	2	-	2	7
3	10	2	3	2	-	2	2	-
432	459	2,913	1,972	389	854	448	3,011	2,632
5	6	39	47	15	23	13	62	87
-	-	-	-	-	-	-	-	-
12	23	158	424	7	64	11	154	16
-	10	4	4	-	3	27	70	30
-	1	29	35	5	11	7	65	39
-	2	33	17	1	15	2	5	17
8	5	246	74	23	8	37	56	61
4	18	38	29	17	16	19	74	84
-	-	6	-	-	2	-	3	14
56	53	84	59	38	206	26	111	271
10	14	68	28	30	21	8	65	89
2	-	6	5	-	56	-	5	4
10	7	92	105	28	25	17	54	73
69	43	723	328	51	85	119	793	367
35	79	66	61	15	53	31	90	95
27	57	214	87	25	25	14	186	169
110	31	696	462	69	64	54	597	650
35	24	144	47	19	134	40	314	331
5	9	7	1	5	-	-	7	5
17	37	96	34	22	27	-	28	81
11	9	52	31	4	14	2	70	52
15	19	96	78	6	2	17	173	75
-	12	3	-	2	-	3	13	6
1	-	13	16	7	-	1	16	16
23	22	52	46	27	39	63	55	74
819	482	1,585	555	689	692	337	1,825	2,370
23	9	37	31	10	34	42	212	245
1	1	2	4	7	-	2	9	10
6	5	95	10	8	27	15	39	55
-	-	-	-	-	-	-	-	-
5	11	23	5	13	11	8	60	125
6	2	3	6	6	16	2	34	35
-	-	-	-	-	-	-	5	4
2	13	24	21	15	9	11	19	14
1	-	3	-	-	5	1	1	5
22	13	50	35	20	26	15	75	81
-	1	-	-	-	-	4	6	9

表 2-4 實施檢查事業單位按行

中華民國

行 業 別	台 閩						
	屏東縣	台東縣	花蓮縣	澎湖縣	基隆市	新竹市	台中市
總 計	1,216	150	668	31	875	814	3,844
地區受檢比率(%)	1.46	0.18	0.80	0.04	1.05	0.98	4.63
農、林、漁、牧業	2	2	-	-	-	-	1
礦業及土石採取業	-	1	4	-	2	1	1
製 造 業	384	39	179	1	128	159	739
食品及飲料製造業	55	1	4	-	13	-	26
菸草製造業	-	-	-	-	-	-	-
紡 織 業	4	-	-	-	8	1	9
成衣、服飾品及其他紡織製品製造業	5	-	-	-	1	-	-
皮革、毛皮及其製品製造業	5	-	-	-	-	-	7
木竹製品製造業	2	-	-	-	-	2	5
家具及裝設品製造業	18	-	-	-	-	1	43
紙漿、紙及紙製品製造業	9	3	5	-	-	-	18
印刷及其輔助業	-	-	-	-	-	-	9
化學材料製造業	9	-	1	-	26	5	49
化學製品製造業	2	-	-	-	2	3	33
石油及煤製品製造業	-	-	-	-	-	-	-
橡膠製品製造業	8	-	-	-	-	12	14
塑膠製品製造業	40	1	-	-	8	30	145
非金屬礦物製品製造業	24	8	135	-	13	22	17
金屬基本工業	37	2	1	-	13	8	52
金屬製品製造業	104	18	6	1	7	36	179
機械設備製造修配業	18	3	20	-	15	19	41
電腦、通信及視聽電子產品製造業	4	-	-	-	-	2	2
電子零組件製造業	5	3	1	-	5	1	42
電力機械器材及設備製造修配業	9	-	5	-	4	3	11
運輸工具製造修配業	24	-	1	-	12	5	28
精密、光學、醫療器材及鐘錶製造業	-	-	-	-	-	-	4
其他工業製品製造業	2	-	-	-	1	9	5
水 電 燃 氣 業	52	5	52	6	49	41	12
營 造 業	571	80	391	22	542	550	2,837
批發及零售業	104	8	6	-	27	16	80
住宿及餐飲業	12	6	-	-	-	1	16
運輸、倉儲及通信業	13	4	23	1	82	18	32
金融及保險業	-	-	-	-	-	-	-
不動產及租賃業	13	1	5	-	1	1	41
專業、科學及技術服務業	5	-	1	-	8	5	16
教 育 服 務 業	1	-	-	-	1	1	1
醫療保健及社會福利服務業	14	-	-	1	4	4	20
文化、運動及休閒服務業	2	-	-	-	5	3	1
其他服務業	40	4	7	-	23	14	47
公 共 行 政 業	3	-	-	-	3	-	-

業與地區分(勞工安全衛生)(續)

95年

單位：家

地 區				台北市	高雄市	加 工 出口區	科學 工業 園區	中 部 科學工 業園區	南 部 科學工 業園區
嘉義市	台南市	金門縣	連江縣						
429	3,104	17	11	23,469	4,270	490	550	66	289
0.52	3.74	0.02	0.01	28.25	5.14	0.59	0.66	0.08	0.35
-	1	-	-	4	35	-	-	-	1
2	1	-	-	3	8	-	-	-	-
131	906	2	-	1,012	1,224	342	167	11	78
2	8	-	-	13	68	1	-	-	-
-	-	-	-	-	-	-	-	-	-
-	20	-	-	4	-	1	-	-	-
9	93	-	-	3	4	13	-	-	-
1	9	-	-	3	3	2	-	-	-
-	-	-	-	6	8	4	-	-	-
11	17	-	-	12	11	2	1	-	-
2	11	-	-	12	10	3	1	-	-
-	1	-	-	143	9	3	-	-	-
7	13	-	-	5	102	16	3	-	4
-	23	-	-	4	62	3	2	-	2
-	-	-	-	-	106	-	-	-	-
1	24	-	-	3	17	-	-	-	-
31	315	-	-	8	42	13	-	-	-
2	9	2	-	59	31	5	-	-	1
4	47	-	-	95	285	3	4	2	2
45	135	-	-	221	82	18	3	-	15
8	72	-	-	206	138	42	39	8	21
-	3	-	-	66	5	27	18	-	4
-	18	-	-	38	31	147	87	-	26
7	21	-	-	85	30	6	3	-	1
1	61	-	-	8	166	3	-	-	1
-	1	-	-	10	5	13	6	1	1
-	5	-	-	8	9	17	-	-	-
12	9	4	-	86	71	1	1	2	-
217	1,852	8	11	18,067	2,237	125	340	48	194
3	145	-	-	977	154	11	-	1	6
3	15	-	-	380	20	-	-	-	-
7	18	2	-	297	303	4	-	-	2
-	-	-	-	118	4	-	-	-	-
13	78	-	-	1,119	52	4	-	1	2
19	8	-	-	670	26	1	23	-	1
2	1	-	-	6	16	-	-	-	-
11	20	-	-	160	16	-	-	-	-
-	-	-	-	162	5	-	-	-	-
9	49	-	-	373	62	2	19	3	5
-	1	1	-	35	37	-	-	-	-

表 2-5 勞工分業勞動

中華民國

行 業 別	總受檢廠次	初 查	
		廠 次	初 查 比 率 (%)
總 計	16,871	10,355	61.38
農、林、漁、牧業	13	11	84.62
礦業及土石採取業	7	5	71.43
製 造 業	1,440	1,093	75.90
食品及飲料製造業	144	115	79.86
菸草製造業	-	-	-
紡 織 業	30	22	73.33
成衣、服飾品及其他紡織製品製造業	21	15	71.43
皮革、毛皮及其製品製造業	18	17	94.44
木竹製品製造業	9	8	88.89
家具及裝設品製造業	26	24	92.31
紙漿、紙及紙製品製造業	24	19	79.17
印刷及其輔助業	4	4	100.00
化學材料製造業	38	26	68.42
化學製品製造業	78	33	42.31
石油及煤製品製造業	8	8	100.00
橡膠製品製造業	10	7	70.00
塑膠製品製造業	73	69	94.52
非金屬礦物製品製造業	85	68	80.00
金屬基本工業	94	62	65.96
金屬製品製造業	180	140	77.78
機械設備製造修配業	206	169	82.04
電腦、通信及視聽電子產品製造業	59	27	45.76
電子零組件製造業	161	138	85.71
電力機械器材及設備製造修配業	81	41	50.62
運輸工具製造修配業	58	53	91.38
精密、光學、醫療器材及鐘錶製造業	20	16	80.00
其他工業製品製造業	13	12	92.31
水電燃氣業	78	63	80.77
營 造 業	10,345	7,266	70.24
批發及零售業	1,350	528	39.11
住宿及餐飲業	478	147	30.75
運輸、倉儲及通信業	723	291	40.25
金融及保險業	441	90	20.41
不動產及租賃業	284	166	58.45
專業、科學及技術服務業	646	312	48.30
教育服務業	67	29	43.28
醫療保健及社會福利服務業	213	63	29.58
文化、運動及休閒服務業	213	69	32.39
其他服務業	553	206	37.25
公共行政業	20	16	80.00

說明：1.初查比率 = 初查廠次÷總受檢廠次×100。

2.複查比率 = 複查廠次÷總受檢廠次×100。

3.複查率 = 複查廠次÷初查廠次×100。

條件檢查次數

95年

單位：廠次

複		查	
廠	次	複查比率(%)	複查率(%)
	6,516	38.62	62.93
	2	15.38	18.18
	2	28.57	40.00
	347	24.10	31.75
	29	20.14	25.22
	-	-	-
	8	26.67	36.36
	6	28.57	40.00
	1	5.56	5.88
	1	11.11	12.50
	2	7.69	8.33
	5	20.83	26.32
	-	-	-
	12	31.58	46.15
	45	57.69	136.36
	-	-	-
	3	30.00	42.86
	4	5.48	5.80
	17	20.00	25.00
	32	34.04	51.61
	40	22.22	28.57
	37	17.96	21.89
	32	54.24	118.52
	23	14.29	16.67
	40	49.38	97.56
	5	8.62	9.43
	4	20.00	25.00
	1	7.69	8.33
	15	19.23	23.81
	3,079	29.76	42.38
	822	60.89	155.68
	331	69.25	225.17
	432	59.75	148.45
	351	79.59	390.00
	118	41.55	71.08
	334	51.70	107.05
	38	56.72	131.03
	150	70.42	238.10
	144	67.61	208.70
	347	62.75	168.45
	4	20.00	25.00

表 2-6 勞工勞動條件檢查

中華民國

行 業 別	實 施 檢 查 廠 次	違 反 法 令 項 數	違 反					
			勞 動					
			第 5 條		第 6 條		第 7 條	
			強制勞動		中間剝削		勞工名卡	
			項數	百分率 (%)	項數	百分率 (%)	項數	百分率 (%)
總 計	16,871	1,901	-	-	-	-	10	0.53
農、林、漁、牧業	13	5	-	-	-	-	-	-
礦業及土石採取業	7	2	-	-	-	-	-	-
製 造 業	1,440	162	-	-	-	-	-	-
食品及飲料製造業	144	6	-	-	-	-	-	-
菸草製造業	-	-	-	-	-	-	-	-
紡 織 業	30	11	-	-	-	-	-	-
成衣、服飾品及其他紡織製品製造業	21	-	-	-	-	-	-	-
皮革、毛皮及其製品製造業	18	3	-	-	-	-	-	-
木竹製品製造業	9	2	-	-	-	-	-	-
家具及裝設品製造業	26	4	-	-	-	-	-	-
紙漿、紙及紙製品製造業	24	7	-	-	-	-	-	-
印刷及其輔助業	4	2	-	-	-	-	-	-
化學材料製造業	38	-	-	-	-	-	-	-
化學製品製造業	78	9	-	-	-	-	-	-
石油及煤製品製造業	8	-	-	-	-	-	-	-
橡膠製品製造業	10	-	-	-	-	-	-	-
塑膠製品製造業	73	14	-	-	-	-	-	-
非金屬礦物製品製造業	85	9	-	-	-	-	-	-
金屬基本工業	94	2	-	-	-	-	-	-
金屬製品製造業	180	28	-	-	-	-	-	-
機械設備製造修配業	206	23	-	-	-	-	-	-
電腦、通信及視聽電子產品製造業	59	4	-	-	-	-	-	-
電子零組件製造業	161	13	-	-	-	-	-	-
電力機械器材及設備製造修配業	81	4	-	-	-	-	-	-
運輸工具製造修配業	58	12	-	-	-	-	-	-
精密、光學、醫療器材及鐘錶製造業	20	3	-	-	-	-	-	-
其他工業製品製造業	13	6	-	-	-	-	-	-
水電燃氣業	78	1	-	-	-	-	-	-
營 造 業	10,345	631	-	-	-	-	-	-
批發及零售業	1,350	356	-	-	-	-	2	0.56
住宿及餐飲業	478	107	-	-	-	-	3	2.80
運輸、倉儲及通信業	723	160	-	-	-	-	1	0.63
金融及保險業	441	97	-	-	-	-	-	-
不動產及租賃業	284	35	-	-	-	-	-	-
專業、科學及技術服務業	646	135	-	-	-	-	2	1.48
教育服務業	67	20	-	-	-	-	-	-
醫療保健及社會福利服務業	213	20	-	-	-	-	-	-
文化、運動及休閒服務業	213	38	-	-	-	-	-	-
其他服務業	553	132	-	-	-	-	2	1.52
公共行政業	20	-	-	-	-	-	-	-

說明：檢查各項不合格百分率 = 各項不合格項數 ÷ 檢查不合格總項數 × 100。

違反法令情形按行業分

95年

單位：廠(場)、項

狀況									
基 準					法				
第 9 條 勞動契約訂定		第 13 條 非法終止契約		第 16 條 預告期間		第 17 條 資遣費給付		第 19 條 服務證明書	
項數	百分率 (%)	項數	百分率 (%)	項數	百分率 (%)	項數	百分率 (%)	項數	百分率 (%)
4	0.21	1	0.05	8	0.42	6	0.32	1	0.05
-	-	-	-	-	-	-	-	-	-
-	-	-	-	-	-	-	-	-	-
-	-	-	-	3	1.85	2	1.23	-	-
-	-	-	-	-	-	-	-	-	-
-	-	-	-	1	9.09	-	-	-	-
-	-	-	-	-	-	-	-	-	-
-	-	-	-	-	-	-	-	-	-
-	-	-	-	-	-	-	-	-	-
-	-	-	-	-	-	-	-	-	-
-	-	-	-	1	11.11	1	11.11	-	-
-	-	-	-	-	-	-	-	-	-
-	-	-	-	-	-	-	-	-	-
-	-	-	-	1	11.11	1	11.11	-	-
-	-	-	-	-	-	-	-	-	-
-	-	-	-	-	-	-	-	-	-
-	-	-	-	-	-	-	-	-	-
-	-	-	-	-	-	-	-	-	-
-	-	-	-	-	-	-	-	-	-
-	-	-	-	-	-	-	-	-	-
-	-	-	-	-	-	-	-	-	-
-	-	-	-	-	-	-	-	-	-
-	-	-	-	-	-	-	-	-	-
-	-	1	0.16	-	-	1	0.16	-	-
1	0.28	-	-	1	0.28	2	0.56	1	0.28
-	-	-	-	-	-	-	-	-	-
-	-	-	-	-	-	-	-	-	-
-	-	-	-	3	3.09	1	1.03	-	-
-	-	-	-	1	2.86	-	-	-	-
1	0.74	-	-	-	-	-	-	-	-
-	-	-	-	-	-	-	-	-	-
-	-	-	-	-	-	-	-	-	-
2	1.52	-	-	-	-	-	-	-	-
-	-	-	-	-	-	-	-	-	-

表 2-6 勞工勞動條件檢查違

中華民國

行 業 別	違 反							
	勞				動			
	第 21 條		第 22 條		第 23 條		第 24 條	
	基本工資		全額直接給付		工資清冊		延長工時工資	
項數	百分率 (%)	項數	百分率 (%)	項數	百分率 (%)	項數	百分率 (%)	
總 計	4	0.21	173	9.10	37	1.95	93	4.89
農、林、漁、牧業	-	-	-	-	-	-	-	-
礦業及土石採取業	-	-	1	50.00	-	-	-	-
製 造 業	1	0.62	8	4.94	2	1.23	14	8.64
食品及飲料製造業	-	-	-	-	-	-	1	16.67
菸草製造業	-	-	-	-	-	-	-	-
紡 織 業	-	-	1	9.09	-	-	3	27.27
成衣、服飾品及其他紡織製品製造業	-	-	-	-	-	-	-	-
皮革、毛皮及其製品製造業	-	-	-	-	-	-	-	-
木竹製品製造業	-	-	-	-	-	-	-	-
家具及裝設品製造業	-	-	-	-	-	-	1	25.00
紙漿、紙及紙製品製造業	-	-	1	14.29	-	-	2	28.57
印刷及其輔助業	-	-	-	-	-	-	-	-
化學材料製造業	-	-	-	-	-	-	-	-
化學製品製造業	-	-	2	22.22	-	-	-	-
石油及煤製品製造業	-	-	-	-	-	-	-	-
橡膠製品製造業	-	-	-	-	-	-	-	-
塑膠製品製造業	-	-	-	-	1	7.14	1	7.14
非金屬礦物製品製造業	-	-	1	11.11	-	-	-	-
金屬基本工業	-	-	-	-	-	-	-	-
金屬製品製造業	-	-	1	3.57	-	-	2	7.14
機械設備製造修配業	-	-	-	-	1	4.35	1	4.35
電腦、通信及視聽電子產品製造業	-	-	-	-	-	-	-	-
電子零組件製造業	-	-	1	7.69	-	-	-	-
電力機械器材及設備製造修配業	-	-	-	-	-	-	2	50.00
運輸工具製造修配業	-	-	1	8.33	-	-	1	8.33
精密、光學、醫療器材及鐘錶製造業	-	-	-	-	-	-	-	-
其他工業製品製造業	1	16.67	-	-	-	-	-	-
水電燃氣業	-	-	-	-	-	-	-	-
營 造 業	-	-	6	0.95	1	0.16	2	0.32
批發及零售業	1	0.28	51	14.33	10	2.81	26	7.30
住宿及餐飲業	-	-	15	14.02	6	5.61	8	7.48
運輸、倉儲及通信業	-	-	13	8.13	2	1.25	13	8.13
金融及保險業	-	-	8	8.25	-	-	7	7.22
不動產及租賃業	-	-	4	11.43	1	2.86	3	8.57
專業、科學及技術服務業	-	-	33	24.44	8	5.93	5	3.70
教 育 服 務 業	-	-	5	25.00	1	5.00	2	10.00
醫療保健及社會福利服務業	1	5.00	1	5.00	1	5.00	2	10.00
文化、運動及休閒服務業	1	2.63	9	23.68	1	2.63	3	7.89
其他服務業	-	-	19	14.39	4	3.03	8	6.06
公共行政業	-	-	-	-	-	-	-	-

反法令情形按行業分(續一)

95年

單位：廠(場)、項

狀況											
基 準						法					
第 25 條 男女同工同酬		第 26 條 預扣工資		第 27 條 工資按期給付		第 28 條 工資墊償基金		第 30 條 正常工作時間		第 32 條 延長工作時間	
項數	百分率 (%)	項數	百分率 (%)	項數	百分率 (%)	項數	百分率 (%)	項數	百分率 (%)	項數	百分率 (%)
-	-	2	0.11	3	0.16	17	0.89	156	8.21	144	7.57
-	-	-	-	-	-	-	-	1	20.00	-	-
-	-	-	-	-	-	-	-	-	-	-	-
-	-	-	-	1	0.62	2	1.23	20	12.35	17	10.49
-	-	-	-	-	-	-	-	1	16.67	-	-
-	-	-	-	-	-	-	-	-	-	-	-
-	-	-	-	-	-	-	-	2	18.18	1	9.09
-	-	-	-	-	-	-	-	-	-	-	-
-	-	-	-	-	-	-	-	1	33.33	-	-
-	-	-	-	-	-	-	-	-	-	-	-
-	-	-	-	-	-	-	-	1	25.00	-	-
-	-	-	-	-	-	-	-	-	-	1	14.29
-	-	-	-	-	-	-	-	1	50.00	-	-
-	-	-	-	-	-	-	-	-	-	-	-
-	-	-	-	-	-	2	22.22	-	-	-	-
-	-	-	-	-	-	-	-	-	-	-	-
-	-	-	-	-	-	-	-	1	7.14	2	14.29
-	-	-	-	-	-	-	-	-	-	-	-
-	-	-	-	-	-	-	-	1	50.00	-	-
-	-	-	-	1	3.57	-	-	3	10.71	1	3.57
-	-	-	-	-	-	-	-	2	8.70	4	17.39
-	-	-	-	-	-	-	-	1	25.00	1	25.00
-	-	-	-	-	-	-	-	1	7.69	5	38.46
-	-	-	-	-	-	-	-	1	25.00	-	-
-	-	-	-	-	-	-	-	1	8.33	2	16.67
-	-	-	-	-	-	-	-	2	66.67	-	-
-	-	-	-	-	-	-	-	1	16.67	-	-
-	-	-	-	-	-	-	-	-	-	-	-
-	-	-	-	-	-	1	0.16	17	2.69	10	1.58
-	-	1	0.28	-	-	5	1.40	37	10.39	31	8.71
-	-	-	-	-	-	1	0.93	20	18.69	10	9.35
-	-	1	0.63	1	0.63	-	-	27	16.88	26	16.25
-	-	-	-	-	-	-	-	5	5.15	25	25.77
-	-	-	-	-	-	-	-	1	2.86	4	11.43
-	-	-	-	-	-	3	2.22	13	9.63	6	4.44
-	-	-	-	1	5.00	-	-	2	10.00	1	5.00
-	-	-	-	-	-	-	-	1	5.00	1	5.00
-	-	-	-	-	-	2	5.26	2	5.26	3	7.89
-	-	-	-	-	-	3	2.27	10	7.58	10	7.58
-	-	-	-	-	-	-	-	-	-	-	-

表 2-6 勞工勞動條件檢查違

中華民國

行 業 別	違 反							
	勞				動			
	第 33 條		第 34 條		第 35 條		第 36 條	
	調整工作時間		輪班工作更換		休息時間		例假日	
項數	百分率 (%)	項數	百分率 (%)	項數	百分率 (%)	項數	百分率 (%)	
總 計	-	-	-	-	-	-	63	3.31
農、林、漁、牧業	-	-	-	-	-	-	-	-
礦業及土石採取業	-	-	-	-	-	-	-	-
製 造 業	-	-	-	-	-	-	11	6.79
食品及飲料製造業	-	-	-	-	-	-	-	-
菸草製造業	-	-	-	-	-	-	-	-
紡 織 業	-	-	-	-	-	-	2	18.18
成衣、服飾品及其他紡織製品製造業	-	-	-	-	-	-	-	-
皮革、毛皮及其製品製造業	-	-	-	-	-	-	-	-
木竹製品製造業	-	-	-	-	-	-	-	-
家具及裝設品製造業	-	-	-	-	-	-	-	-
紙漿、紙及紙製品製造業	-	-	-	-	-	-	1	14.29
印刷及其輔助業	-	-	-	-	-	-	1	50.00
化學材料製造業	-	-	-	-	-	-	-	-
化學製品製造業	-	-	-	-	-	-	-	-
石油及煤製品製造業	-	-	-	-	-	-	-	-
橡膠製品製造業	-	-	-	-	-	-	-	-
塑膠製品製造業	-	-	-	-	-	-	-	-
非金屬礦物製品製造業	-	-	-	-	-	-	-	-
金屬基本工業	-	-	-	-	-	-	-	-
金屬製品製造業	-	-	-	-	-	-	1	3.57
機械設備製造修配業	-	-	-	-	-	-	2	8.70
電腦、通信及視聽電子產品製造業	-	-	-	-	-	-	1	25.00
電子零組件製造業	-	-	-	-	-	-	2	15.38
電力機械器材及設備製造修配業	-	-	-	-	-	-	-	-
運輸工具製造修配業	-	-	-	-	-	-	1	8.33
精密、光學、醫療器材及鐘錶製造業	-	-	-	-	-	-	-	-
其他工業製品製造業	-	-	-	-	-	-	-	-
水電燃氣業	-	-	-	-	-	-	-	-
營 造 業	-	-	-	-	-	-	12	1.90
批發及零售業	-	-	-	-	-	-	10	2.81
住宿及餐飲業	-	-	-	-	-	-	4	3.74
運輸、倉儲及通信業	-	-	-	-	-	-	15	9.38
金融及保險業	-	-	-	-	-	-	1	1.03
不動產及租賃業	-	-	-	-	-	-	2	5.71
專業、科學及技術服務業	-	-	-	-	-	-	1	0.74
教 育 服 務 業	-	-	-	-	-	-	-	-
醫療保健及社會福利服務業	-	-	-	-	-	-	-	-
文化、運動及休閒服務業	-	-	-	-	-	-	1	2.63
其他服務業	-	-	-	-	-	-	6	4.55
公 共 行 政 業	-	-	-	-	-	-	-	-

反法令情形按行業分(續二)

95年

單位：廠(場)、項

狀 況											
基 準 法											
第 37 條 休假日		第 38 條 特別休假		第 39 條 假日工資		第 40 條 停止假日		第 41 條 停止休假規定		第 42 條 強制延長工時	
項數	百分率 (%)	項數	百分率 (%)	項數	百分率 (%)	項數	百分率 (%)	項數	百分率 (%)	項數	百分率 (%)
18	0.95	36	1.89	30	1.58	-	-	-	-	-	-
-	-	-	-	-	-	-	-	-	-	-	-
-	-	-	-	-	-	-	-	-	-	-	-
2	1.23	2	1.23	10	6.17	-	-	-	-	-	-
-	-	-	-	1	16.67	-	-	-	-	-	-
-	-	-	-	-	-	-	-	-	-	-	-
-	-	-	-	-	-	-	-	-	-	-	-
-	-	-	-	1	33.33	-	-	-	-	-	-
-	-	-	-	-	-	-	-	-	-	-	-
-	-	-	-	-	-	-	-	-	-	-	-
-	-	-	-	-	-	-	-	-	-	-	-
-	-	1	11.11	-	-	-	-	-	-	-	-
-	-	-	-	-	-	-	-	-	-	-	-
-	-	-	-	-	-	-	-	-	-	-	-
-	-	-	-	-	-	-	-	-	-	-	-
1	3.57	-	-	5	17.86	-	-	-	-	-	-
-	-	1	4.35	2	8.70	-	-	-	-	-	-
-	-	-	-	-	-	-	-	-	-	-	-
-	-	-	-	1	7.69	-	-	-	-	-	-
-	-	-	-	-	-	-	-	-	-	-	-
1	8.33	-	-	-	-	-	-	-	-	-	-
-	-	-	-	-	-	-	-	-	-	-	-
-	-	-	-	-	-	-	-	-	-	-	-
3	0.48	1	0.16	1	0.16	-	-	-	-	-	-
4	1.12	6	1.69	3	0.84	-	-	-	-	-	-
-	-	7	6.54	3	2.80	-	-	-	-	-	-
3	1.88	4	2.50	4	2.50	-	-	-	-	-	-
-	-	4	4.12	2	2.06	-	-	-	-	-	-
1	2.86	2	5.71	1	2.86	-	-	-	-	-	-
-	-	5	3.70	-	-	-	-	-	-	-	-
-	-	-	-	1	5.00	-	-	-	-	-	-
2	10.00	1	5.00	1	5.00	-	-	-	-	-	-
1	2.63	1	2.63	-	-	-	-	-	-	-	-
2	1.52	3	2.27	4	3.03	-	-	-	-	-	-
-	-	-	-	-	-	-	-	-	-	-	-

表 2-6 勞工勞動條件檢查違

中華民國

行 業 別	違 反							
	勞				動			
	第 43 條		第 44 條		第 45 條		第 46 條	
	請 假		童工繁重危險 工作禁止		違反僱用童工		童工同意及證明書	
項數	百分率 (%)	項數	百分率 (%)	項數	百分率 (%)	項數	百分率 (%)	
總 計	6	0.32	1	0.05	-	-	1	0.05
農、林、漁、牧業	-	-	-	-	-	-	-	-
礦業及土石採取業	-	-	-	-	-	-	-	-
製 造 業	2	1.23	1	0.62	-	-	1	0.62
食品及飲料製造業	-	-	-	-	-	-	-	-
菸草製造業	-	-	-	-	-	-	-	-
紡 織 業	-	-	-	-	-	-	-	-
成衣、服飾品及其他紡織製品製造業	-	-	-	-	-	-	-	-
皮革、毛皮及其製品製造業	-	-	-	-	-	-	-	-
木竹製品製造業	-	-	-	-	-	-	-	-
家具及裝設品製造業	-	-	-	-	-	-	-	-
紙漿、紙及紙製品製造業	-	-	-	-	-	-	-	-
印刷及其輔助業	-	-	-	-	-	-	-	-
化學材料製造業	-	-	-	-	-	-	-	-
化學製品製造業	-	-	-	-	-	-	-	-
石油及煤製品製造業	-	-	-	-	-	-	-	-
橡膠製品製造業	-	-	-	-	-	-	-	-
塑膠製品製造業	-	-	-	-	-	-	-	-
非金屬礦物製品製造業	-	-	-	-	-	-	-	-
金屬基本工業	-	-	-	-	-	-	-	-
金屬製品製造業	-	-	-	-	-	-	-	-
機械設備製造修配業	1	4.35	1	4.35	-	-	1	4.35
電腦、通信及視聽電子產品製造業	-	-	-	-	-	-	-	-
電子零組件製造業	-	-	-	-	-	-	-	-
電力機械器材及設備製造修配業	-	-	-	-	-	-	-	-
運輸工具製造修配業	-	-	-	-	-	-	-	-
精密、光學、醫療器材及鐘錶製造業	-	-	-	-	-	-	-	-
其他工業製品製造業	1	16.67	-	-	-	-	-	-
水電燃氣業	-	-	-	-	-	-	-	-
營 造 業	-	-	-	-	-	-	-	-
批發及零售業	1	0.28	-	-	-	-	-	-
住宿及餐飲業	-	-	-	-	-	-	-	-
運輸、倉儲及通信業	-	-	-	-	-	-	-	-
金融及保險業	1	1.03	-	-	-	-	-	-
不動產及租賃業	1	2.86	-	-	-	-	-	-
專業、科學及技術服務業	-	-	-	-	-	-	-	-
教 育 服 務 業	-	-	-	-	-	-	-	-
醫療保健及社會福利服務業	-	-	-	-	-	-	-	-
文化、運動及休閒服務業	-	-	-	-	-	-	-	-
其他服務業	1	0.76	-	-	-	-	-	-
公共行政業	-	-	-	-	-	-	-	-

表 2-6 勞工勞動條件檢查違

中華民國

行 業 別	違 反							
	勞				動			
	第 56 條		第 59 條		第 64 條		第 65 條	
	退休準備金		職業災害補償		違法招收技術生		技術生訓練契約	
項數	百分率 (%)	項數	百分率 (%)	項數	百分率 (%)	項數	百分率 (%)	
總 計	7	0.37	63	3.31	-	-	-	-
農、林、漁、牧業	-	-	2	40.00	-	-	-	-
礦業及土石採取業	-	-	-	-	-	-	-	-
製 造 業	1	0.62	12	7.41	-	-	-	-
食品及飲料製造業	-	-	-	-	-	-	-	-
菸草製造業	-	-	-	-	-	-	-	-
紡 織 業	-	-	-	-	-	-	-	-
成衣、服飾品及其他紡織製品製造業	-	-	-	-	-	-	-	-
皮革、毛皮及其製品製造業	-	-	-	-	-	-	-	-
木竹製品製造業	-	-	-	-	-	-	-	-
家具及裝設品製造業	-	-	1	25.00	-	-	-	-
紙漿、紙及紙製品製造業	-	-	1	14.29	-	-	-	-
印刷及其輔助業	-	-	-	-	-	-	-	-
化學材料製造業	-	-	-	-	-	-	-	-
化學製品製造業	-	-	-	-	-	-	-	-
石油及煤製品製造業	-	-	-	-	-	-	-	-
橡膠製品製造業	-	-	-	-	-	-	-	-
塑膠製品製造業	-	-	6	42.86	-	-	-	-
非金屬礦物製品製造業	-	-	-	-	-	-	-	-
金屬基本工業	-	-	-	-	-	-	-	-
金屬製品製造業	-	-	2	7.14	-	-	-	-
機械設備製造修配業	-	-	1	4.35	-	-	-	-
電腦、通信及視聽電子產品製造業	-	-	-	-	-	-	-	-
電子零組件製造業	-	-	-	-	-	-	-	-
電力機械器材及設備製造修配業	-	-	-	-	-	-	-	-
運輸工具製造修配業	1	8.33	1	8.33	-	-	-	-
精密、光學、醫療器材及鐘錶製造業	-	-	-	-	-	-	-	-
其他工業製品製造業	-	-	-	-	-	-	-	-
水 電 燃 氣 業	-	-	-	-	-	-	-	-
營 造 業	2	0.32	33	5.23	-	-	-	-
批發及零售業	1	0.28	1	0.28	-	-	-	-
住宿及餐飲業	1	0.93	-	-	-	-	-	-
運輸、倉儲及通信業	1	0.63	4	2.50	-	-	-	-
金融及保險業	-	-	-	-	-	-	-	-
不動產及租賃業	-	-	2	5.71	-	-	-	-
專業、科學及技術服務業	-	-	3	2.22	-	-	-	-
教 育 服 務 業	1	5.00	-	-	-	-	-	-
醫療保健及社會福利服務業	-	-	-	-	-	-	-	-
文化、運動及休閒服務業	-	-	-	-	-	-	-	-
其他服務業	-	-	6	4.55	-	-	-	-
公 共 行 政 業	-	-	-	-	-	-	-	-

反法令情形按行業分(續四)

95年

單位：廠(場)、項

狀						況					
第 66 條		第 67 條		第 68 條		第 70 條		第 74 條		第 83 條	
技術生訓練費		技術生留用		技術生招收人數		工作規則		勞工申訴處分		未舉辦勞資會議	
項數	百分率 (%)	項數	百分率 (%)	項數	百分率 (%)	項數	百分率 (%)	項數	百分率 (%)	項數	百分率 (%)
-	-	-	-	-	-	59	3.10	-	-	196	10.31
-	-	-	-	-	-	-	-	-	-	-	-
-	-	-	-	-	-	-	-	-	-	-	-
-	-	-	-	-	-	2	1.23	-	-	13	8.02
-	-	-	-	-	-	-	-	-	-	2	33.33
-	-	-	-	-	-	-	-	-	-	-	-
-	-	-	-	-	-	-	-	-	-	-	-
-	-	-	-	-	-	-	-	-	-	-	-
-	-	-	-	-	-	-	-	-	-	-	-
-	-	-	-	-	-	-	-	-	-	-	-
-	-	-	-	-	-	-	-	-	-	-	-
-	-	-	-	-	-	-	-	-	-	1	11.11
-	-	-	-	-	-	-	-	-	-	-	-
-	-	-	-	-	-	-	-	-	-	-	-
-	-	-	-	-	-	-	-	-	-	1	7.14
-	-	-	-	-	-	-	-	-	-	1	11.11
-	-	-	-	-	-	-	-	-	-	-	-
-	-	-	-	-	-	-	-	-	-	2	7.14
-	-	-	-	-	-	1	4.35	-	-	4	17.39
-	-	-	-	-	-	-	-	-	-	-	-
-	-	-	-	-	-	-	-	-	-	1	7.69
-	-	-	-	-	-	-	-	-	-	1	25.00
-	-	-	-	-	-	1	8.33	-	-	-	-
-	-	-	-	-	-	-	-	-	-	-	-
-	-	-	-	-	-	-	-	-	-	-	-
-	-	-	-	-	-	-	-	-	-	-	-
-	-	-	-	-	-	4	0.63	-	-	2	0.32
-	-	-	-	-	-	19	5.34	-	-	72	20.22
-	-	-	-	-	-	3	2.80	-	-	12	11.21
-	-	-	-	-	-	6	3.75	-	-	25	15.63
-	-	-	-	-	-	5	5.15	-	-	23	23.71
-	-	-	-	-	-	2	5.71	-	-	2	5.71
-	-	-	-	-	-	8	5.93	-	-	19	14.07
-	-	-	-	-	-	-	-	-	-	1	5.00
-	-	-	-	-	-	-	-	-	-	5	25.00
-	-	-	-	-	-	3	7.89	-	-	6	15.79
-	-	-	-	-	-	7	5.30	-	-	16	12.12
-	-	-	-	-	-	-	-	-	-	-	-

表 2-6 勞工勞動條件檢查違

中華民國

行 業 別	違				反			
	就 業 服 務 法		職 工 福 利 金		第 2.3 條		第 5 條	
	第 5 條		第 33 條		未提撥職工福利金		未組織職工福利委員會	
	就業平等		資遣通報					
	項數	百分率 (%)	項數	百分率 (%)	項數	百分率 (%)	項數	百分率 (%)
總 計	1	0.05	6	0.32	38	2.00	7	0.37
農、林、漁、牧業	-	-	-	-	-	-	-	-
礦業及土石採取業	-	-	-	-	-	-	-	-
製 造 業	-	-	1	0.62	2	1.23	1	0.62
食品及飲料製造業	-	-	-	-	-	-	-	-
菸草製造業	-	-	-	-	-	-	-	-
紡 織 業	-	-	-	-	-	-	-	-
成衣、服飾品及其他紡織製品製造業	-	-	-	-	-	-	-	-
皮革、毛皮及其製品製造業	-	-	-	-	-	-	-	-
木竹製品製造業	-	-	-	-	-	-	-	-
家具及裝設品製造業	-	-	-	-	-	-	-	-
紙漿、紙及紙製品製造業	-	-	-	-	-	-	-	-
印刷及其輔助業	-	-	-	-	-	-	-	-
化學材料製造業	-	-	-	-	-	-	-	-
化學製品製造業	-	-	1	11.11	-	-	-	-
石油及煤製品製造業	-	-	-	-	-	-	-	-
橡膠製品製造業	-	-	-	-	-	-	-	-
塑膠製品製造業	-	-	-	-	-	-	-	-
非金屬礦物製品製造業	-	-	-	-	-	-	-	-
金屬基本工業	-	-	-	-	-	-	-	-
金屬製品製造業	-	-	-	-	-	-	-	-
機械設備製造修配業	-	-	-	-	-	-	-	-
電腦、通信及視聽電子產品製造業	-	-	-	-	1	25.00	-	-
電子零組件製造業	-	-	-	-	1	7.69	1	7.69
電力機械器材及設備製造修配業	-	-	-	-	-	-	-	-
運輸工具製造修配業	-	-	-	-	-	-	-	-
精密、光學、醫療器材及鐘錶製造業	-	-	-	-	-	-	-	-
其他工業製品製造業	-	-	-	-	-	-	-	-
水 電 燃 氣 業	-	-	-	-	-	-	-	-
營 造 業	-	-	-	-	2	0.32	1	0.16
批發及零售業	1	0.28	1	0.28	8	2.25	-	-
住宿及餐飲業	-	-	-	-	3	2.80	-	-
運輸、倉儲及通信業	-	-	-	-	3	1.88	-	-
金融及保險業	-	-	-	-	7	7.22	1	1.03
不動產及租賃業	-	-	-	-	-	-	2	5.71
專業、科學及技術服務業	-	-	2	1.48	6	4.44	2	1.48
教 育 服 務 業	-	-	1	5.00	-	-	-	-
醫療保健及社會福利服務業	-	-	-	-	-	-	-	-
文化、運動及休閒服務業	-	-	-	-	1	2.63	-	-
其他服務業	-	-	1	0.76	6	4.55	-	-
公 共 行 政 業	-	-	-	-	-	-	-	-

反法令情形按行業分(續五完)

95年 單位：廠(場)、項

況							
條 例		勞 工 保 險 條 例				勞 動 檢 查 法	
細則第7條		第6.7.8.9.10.11條		第 14 條		第14.15.26.32條	
福利金未提存 公營銀行		未依法投保		未按實申報 投保薪資			
項數	百分率 (%)	項數	百分率 (%)	項數	百分率 (%)	項數	百分率 (%)
-	-	616	32.40	49	2.58	19	1.00
-	-	2	40.00	-	-	-	-
-	-	1	50.00	-	-	-	-
-	-	17	10.49	11	6.79	-	-
-	-	1	16.67	-	-	-	-
-	-	-	-	-	-	-	-
-	-	-	-	1	9.09	-	-
-	-	-	-	-	-	-	-
-	-	1	33.33	-	-	-	-
-	-	2	100.00	-	-	-	-
-	-	-	-	-	-	-	-
-	-	-	-	1	14.29	-	-
-	-	-	-	-	-	-	-
-	-	-	-	-	-	-	-
-	-	-	-	-	-	-	-
-	-	-	-	2	14.29	-	-
-	-	3	33.33	2	22.22	-	-
-	-	-	-	1	50.00	-	-
-	-	7	25.00	2	7.14	-	-
-	-	1	4.35	-	-	-	-
-	-	-	-	-	-	-	-
-	-	-	-	-	-	-	-
-	-	1	8.33	1	8.33	-	-
-	-	-	-	1	33.33	-	-
-	-	1	16.67	-	-	-	-
-	-	1	100.00	-	-	-	-
-	-	516	81.77	12	1.90	3	0.48
-	-	30	8.43	10	2.81	6	1.69
-	-	7	6.54	1	0.93	2	1.87
-	-	7	4.38	2	1.25	1	0.63
-	-	-	-	1	1.03	1	1.03
-	-	5	14.29	-	-	1	2.86
-	-	7	5.19	7	5.19	2	1.48
-	-	2	10.00	1	5.00	1	5.00
-	-	3	15.00	-	-	-	-
-	-	1	2.63	2	5.26	-	-
-	-	17	12.88	2	1.52	2	1.52
-	-	-	-	-	-	-	-

表 2-7 勞工勞動條件檢查初

中華民國

行 業 別	實 施 檢 查 廠 次	違 反 法 令 項 數	勞					
			總 則 第5.6.7條			勞 動 契 約 第9.13.16.17.19條		
			廠 次	百 分 率 (%)	項 數	廠 次	百 分 率 (%)	項 數
總 計	10,355	943	4	0.04	4	5	0.05	6
農、林、漁、牧業	11	4	-	-	-	-	-	-
礦業及土石採取業	5	1	-	-	-	-	-	-
製 造 業	1,093	121	-	-	-	1	0.09	2
食品及飲料製造業	115	-	-	-	-	-	-	-
菸草製造業	-	-	-	-	-	-	-	-
紡 織 業	22	10	-	-	-	-	-	-
成衣、服飾品及其他紡織製品製造業	15	-	-	-	-	-	-	-
皮革、毛皮及其製品製造業	17	3	-	-	-	-	-	-
木竹製品製造業	8	1	-	-	-	-	-	-
家具及裝設品製造業	24	4	-	-	-	-	-	-
紙漿、紙及紙製品製造業	19	7	-	-	-	-	-	-
印刷及其輔助業	4	2	-	-	-	-	-	-
化學材料製造業	26	-	-	-	-	-	-	-
化學製品製造業	33	-	-	-	-	-	-	-
石油及煤製品製造業	8	-	-	-	-	-	-	-
橡膠製品製造業	7	-	-	-	-	-	-	-
塑膠製品製造業	69	13	-	-	-	-	-	-
非金屬礦物製品製造業	68	9	-	-	-	1	1.47	2
金屬基本工業	62	2	-	-	-	-	-	-
金屬製品製造業	140	23	-	-	-	-	-	-
機械設備製造修配業	169	19	-	-	-	-	-	-
電腦、通信及視聽電子產品製造業	27	-	-	-	-	-	-	-
電子零組件製造業	138	11	-	-	-	-	-	-
電力機械器材及設備製造修配業	41	2	-	-	-	-	-	-
運輸工具製造修配業	53	9	-	-	-	-	-	-
精密、光學、醫療器材及鐘錶製造業	16	-	-	-	-	-	-	-
其他工業製品製造業	12	6	-	-	-	-	-	-
水 電 燃 氣 業	63	1	-	-	-	-	-	-
營 造 業	7,266	466	-	-	-	2	0.03	2
批發及零售業	528	120	-	-	-	2	0.38	2
住宿及餐飲業	147	38	2	1.36	2	-	-	-
運輸、倉儲及通信業	291	58	-	-	-	-	-	-
金融及保險業	90	13	-	-	-	-	-	-
不動產及租賃業	166	10	-	-	-	-	-	-
專業、科學及技術服務業	312	36	-	-	-	-	-	-
教 育 服 務 業	29	3	-	-	-	-	-	-
醫療保健及社會福利服務業	63	7	-	-	-	-	-	-
文化、運動及休閒服務業	69	7	-	-	-	-	-	-
其他服務業	206	58	2	0.97	2	-	-	-
公共行政業	16	-	-	-	-	-	-	-

說明：初查各項不合格百分率 = 初查不合格廠次 ÷ 實施檢查廠次 × 100。

查不合格情形按行業分

95年

單位：廠(場)、項

動			基			準			法		
工資 第21 28條			工作時間 第30.32.33.34條			休息休假 第35 43條			童工 第44 48條		
廠次	百分率 (%)	項數	廠次	百分率 (%)	項數	廠次	百分率 (%)	項數	廠次	百分率 (%)	項數
120	1.16	132	106	1.02	116	59	0.57	67	1	0.01	2
-	-	-	-	-	-	-	-	-	-	-	-
-	-	-	-	-	-	-	-	-	-	-	-
20	1.83	20	25	2.29	28	19	1.74	23	1	0.09	2
-	-	-	-	-	-	-	-	-	-	-	-
-	-	-	-	-	-	-	-	-	-	-	-
4	18.18	4	2	9.09	3	2	9.09	2	-	-	-
-	-	-	-	-	-	-	-	-	-	-	-
-	-	-	1	5.88	1	1	5.88	1	-	-	-
-	-	-	-	-	-	-	-	-	-	-	-
1	4.17	1	1	4.17	1	-	-	-	-	-	-
3	15.79	3	1	5.26	1	1	5.26	1	-	-	-
-	-	-	1	25.00	1	1	25.00	1	-	-	-
-	-	-	-	-	-	-	-	-	-	-	-
-	-	-	-	-	-	-	-	-	-	-	-
-	-	-	-	-	-	-	-	-	-	-	-
2	2.90	2	3	4.35	3	-	-	-	-	-	-
1	1.47	1	-	-	-	-	-	-	-	-	-
-	-	-	1	1.61	1	-	-	-	-	-	-
2	1.43	2	3	2.14	3	5	3.57	7	-	-	-
2	1.18	2	5	2.96	6	4	2.37	6	1	0.59	2
-	-	-	-	-	-	-	-	-	-	-	-
1	0.72	1	4	2.90	4	3	2.17	3	-	-	-
1	2.44	1	1	2.44	1	-	-	-	-	-	-
2	3.77	2	1	1.89	2	1	1.89	1	-	-	-
-	-	-	-	-	-	-	-	-	-	-	-
1	8.33	1	1	8.33	1	1	8.33	1	-	-	-
-	-	-	-	-	-	-	-	-	-	-	-
6	0.08	6	15	0.21	15	8	0.11	8	-	-	-
34	6.44	40	21	3.98	22	9	1.70	10	-	-	-
10	6.80	10	10	6.80	10	4	2.72	4	-	-	-
11	3.78	11	18	6.19	21	8	2.75	10	-	-	-
2	2.22	2	3	3.33	5	3	3.33	3	-	-	-
-	-	-	-	-	-	-	-	-	-	-	-
3	1.81	3	1	0.60	1	1	0.60	2	-	-	-
15	4.81	18	4	1.28	4	-	-	-	-	-	-
2	6.90	2	-	-	-	-	-	-	-	-	-
2	3.17	2	-	-	-	2	3.17	2	-	-	-
2	2.90	3	1	1.45	1	-	-	-	-	-	-
13	6.31	15	8	3.88	9	5	2.43	5	-	-	-
-	-	-	-	-	-	-	-	-	-	-	-

表 2-7 勞工勞動條件檢查初查

中華民國

行 業 別	勞 動 基								
	女 工 第49.50.51條			退 休 第55.56條			職業災害補償 第59條		
	廠 次	百分率 (%)	項 數	廠 次	百分率 (%)	項 數	廠 次	百分率 (%)	項 數
總 計	7	0.07	7	7	0.07	7	44	0.42	50
農、林、漁、牧業	-	-	-	-	-	-	2	18.18	2
礦業及土石採取業	-	-	-	-	-	-	-	-	-
製 造 業	2	0.18	2	2	0.18	2	7	0.64	9
食品及飲料製造業	-	-	-	-	-	-	-	-	-
菸草製造業	-	-	-	-	-	-	-	-	-
紡 織 業	-	-	-	-	-	-	-	-	-
成衣、服飾品及其他紡織製品製造業	-	-	-	-	-	-	-	-	-
皮革、毛皮及其製品製造業	-	-	-	-	-	-	-	-	-
木竹製品製造業	-	-	-	-	-	-	-	-	-
家具及裝設品製造業	1	4.17	1	-	-	-	1	4.17	1
紙漿、紙及紙製品製造業	-	-	-	-	-	-	1	5.26	1
印刷及其輔助業	-	-	-	-	-	-	-	-	-
化學材料製造業	-	-	-	-	-	-	-	-	-
化學製品製造業	-	-	-	-	-	-	-	-	-
石油及煤製品製造業	-	-	-	-	-	-	-	-	-
橡膠製品製造業	-	-	-	-	-	-	-	-	-
塑膠製品製造業	-	-	-	-	-	-	3	4.35	5
非金屬礦物製品製造業	-	-	-	-	-	-	-	-	-
金屬基本工業	-	-	-	-	-	-	-	-	-
金屬製品製造業	-	-	-	-	-	-	1	0.71	1
機械設備製造修配業	-	-	-	-	-	-	1	0.59	1
電腦、通信及視聽電子產品製造業	-	-	-	-	-	-	-	-	-
電子零組件製造業	-	-	-	-	-	-	-	-	-
電力機械器材及設備製造修配業	-	-	-	-	-	-	-	-	-
運輸工具製造修配業	-	-	-	1	1.89	1	-	-	-
精密、光學、醫療器材及鐘錶製造業	-	-	-	-	-	-	-	-	-
其他工業製品製造業	1	8.33	1	1	8.33	1	-	-	-
水 電 燃 氣 業	-	-	-	-	-	-	-	-	-
營 造 業	-	-	-	2	0.03	2	26	0.36	29
批發及零售業	3	0.57	3	-	-	-	-	-	-
住宿及餐飲業	-	-	-	1	0.68	1	-	-	-
運輸、倉儲及通信業	-	-	-	1	0.34	1	3	1.03	3
金融及保險業	-	-	-	-	-	-	-	-	-
不動產及租賃業	-	-	-	-	-	-	1	0.60	1
專業、科學及技術服務業	-	-	-	-	-	-	1	0.32	1
教育服務業	-	-	-	1	3.45	1	-	-	-
醫療保健及社會福利服務業	1	1.59	1	-	-	-	-	-	-
文化、運動及休閒服務業	1	1.45	1	-	-	-	-	-	-
其他服務業	-	-	-	-	-	-	4	1.94	5
公共行政業	-	-	-	-	-	-	-	-	-

不合格情形按行業分(續一)

95年

單位：廠(場)、項

準 法									就業服務法		
技術生 第64 68條			工作規則 第70條			其 他 第74.83條			第5.33條		
廠次	百分率 (%)	項數	廠次	百分率 (%)	項數	廠次	百分率 (%)	項數	廠次	百分率 (%)	項數
-	-	-	16	0.15	16	37	0.36	37	-	-	-
-	-	-	-	-	-	-	-	-	-	-	-
-	-	-	-	-	-	-	-	-	-	-	-
-	-	-	1	0.09	1	6	0.55	6	-	-	-
-	-	-	-	-	-	-	-	-	-	-	-
-	-	-	-	-	-	-	-	-	-	-	-
-	-	-	-	-	-	-	-	-	-	-	-
-	-	-	-	-	-	-	-	-	-	-	-
-	-	-	-	-	-	-	-	-	-	-	-
-	-	-	-	-	-	-	-	-	-	-	-
-	-	-	-	-	-	-	-	-	-	-	-
-	-	-	-	-	-	-	-	-	-	-	-
-	-	-	-	-	-	-	-	-	-	-	-
-	-	-	-	-	-	-	-	-	-	-	-
-	-	-	-	-	-	-	-	-	-	-	-
-	-	-	-	-	-	1	1.45	1	-	-	-
-	-	-	-	-	-	1	1.47	1	-	-	-
-	-	-	-	-	-	-	-	-	-	-	-
-	-	-	-	-	-	2	1.43	2	-	-	-
-	-	-	-	-	-	1	0.59	1	-	-	-
-	-	-	-	-	-	-	-	-	-	-	-
-	-	-	-	-	-	1	0.72	1	-	-	-
-	-	-	-	-	-	-	-	-	-	-	-
-	-	-	1	1.89	1	-	-	-	-	-	-
-	-	-	-	-	-	-	-	-	-	-	-
-	-	-	-	-	-	-	-	-	-	-	-
-	-	-	4	0.06	4	2	0.03	2	-	-	-
-	-	-	4	0.76	4	12	2.27	12	-	-	-
-	-	-	1	0.68	1	3	2.04	3	-	-	-
-	-	-	3	1.03	3	4	1.37	4	-	-	-
-	-	-	-	-	-	3	3.33	3	-	-	-
-	-	-	-	-	-	-	-	-	-	-	-
-	-	-	1	0.32	1	1	0.32	1	-	-	-
-	-	-	-	-	-	-	-	-	-	-	-
-	-	-	-	-	-	-	-	-	-	-	-
-	-	-	-	-	-	2	2.90	2	-	-	-
-	-	-	2	0.97	2	4	1.94	4	-	-	-
-	-	-	-	-	-	-	-	-	-	-	-

表 2-7 勞工勞動條件檢查初查不合格情形按行業分(續二完)

		中華民國95年						單位：廠(場)、項		
行 業 別	職工福利金條例			勞工保險條例			勞 動 檢 查 法			
	第2.3.5.細7條			第6.7.8.9.10.11.14條			第14.15.26.32條			
	廠 次	百分率 (%)	項 數	廠 次	百分率 (%)	項 數	廠 次	百分率 (%)	項 數	
總 計	5	0.05	7	456	4.40	481	11	0.11	11	
農、林、漁、牧業	-	-	-	2	18.18	2	-	-	-	
礦業及土石採取業	-	-	-	1	20.00	1	-	-	-	
製 造 業	1	0.09	2	23	2.10	24	-	-	-	
食品及飲料製造業	-	-	-	-	-	-	-	-	-	
菸草製造業	-	-	-	-	-	-	-	-	-	
紡 織 業	-	-	-	1	4.55	1	-	-	-	
成衣、服飾品及其他紡織製品製造業	-	-	-	-	-	-	-	-	-	
皮革、毛皮及其製品製造業	-	-	-	1	5.88	1	-	-	-	
木竹製品製造業	-	-	-	1	12.50	1	-	-	-	
家具及裝設品製造業	-	-	-	-	-	-	-	-	-	
紙漿、紙及紙製品製造業	-	-	-	1	5.26	1	-	-	-	
印刷及其輔助業	-	-	-	-	-	-	-	-	-	
化學材料製造業	-	-	-	-	-	-	-	-	-	
化學製品製造業	-	-	-	-	-	-	-	-	-	
石油及煤製品製造業	-	-	-	-	-	-	-	-	-	
橡膠製品製造業	-	-	-	-	-	-	-	-	-	
塑膠製品製造業	-	-	-	2	2.90	2	-	-	-	
非金屬礦物製品製造業	-	-	-	5	7.35	5	-	-	-	
金屬基本工業	-	-	-	1	1.61	1	-	-	-	
金屬製品製造業	-	-	-	7	5.00	8	-	-	-	
機械設備製造修配業	-	-	-	1	0.59	1	-	-	-	
電腦、通信及視聽電子產品製造業	-	-	-	-	-	-	-	-	-	
電子零組件製造業	1	0.72	2	-	-	-	-	-	-	
電力機械器材及設備製造修配業	-	-	-	-	-	-	-	-	-	
運輸工具製造修配業	-	-	-	2	3.77	2	-	-	-	
精密、光學、醫療器材及鐘錶製造業	-	-	-	-	-	-	-	-	-	
其他工業製品製造業	-	-	-	1	8.33	1	-	-	-	
水 電 燃 氣 業	-	-	-	1	1.59	1	-	-	-	
營 造 業	1	0.01	2	374	5.15	394	2	0.03	2	
批發及零售業	2	0.38	2	21	3.98	22	3	0.57	3	
住宿及餐飲業	-	-	-	4	2.72	5	2	1.36	2	
運輸、倉儲及通信業	-	-	-	4	1.37	4	1	0.34	1	
金融及保險業	-	-	-	-	-	-	-	-	-	
不動產及租賃業	-	-	-	3	1.81	3	-	-	-	
專業、科學及技術服務業	1	0.32	1	8	2.56	9	1	0.32	1	
教 育 服 務 業	-	-	-	-	-	-	-	-	-	
醫療保健及社會福利服務業	-	-	-	1	1.59	2	-	-	-	
文化、運動及休閒服務業	-	-	-	-	-	-	-	-	-	
其他服務業	-	-	-	14	6.80	14	2	0.97	2	
公共行政業	-	-	-	-	-	-	-	-	-	

表 2-8 勞工勞動條件檢查複查不合格情形按行業分

中華民國95年

單位：廠(場)、項

行 業 別	實 施 檢 查 廠 次	違 反 法 令 項 數	勞					
			總 則 第5.6.7條			勞 動 契 約 第9.13.16.17.19條		
			廠 次	百 分 率 (%)	項 數	廠 次	百 分 率 (%)	項 數
總 計	6,516	958	6	0.09	6	13	0.20	14
農、林、漁、牧業	2	1	-	-	-	-	-	-
礦業及土石採取業	2	1	-	-	-	-	-	-
製 造 業	347	41	-	-	-	2	0.58	3
食品及飲料製造業	29	6	-	-	-	-	-	-
菸草製造業	-	-	-	-	-	-	-	-
紡 織 業	8	1	-	-	-	1	12.50	1
成衣、服飾品及其他紡織製品製造業	6	-	-	-	-	-	-	-
皮革、毛皮及其製品製造業	1	-	-	-	-	-	-	-
木竹製品製造業	1	1	-	-	-	-	-	-
家具及裝設品製造業	2	-	-	-	-	-	-	-
紙漿、紙及紙製品製造業	5	-	-	-	-	-	-	-
印刷及其輔助業	-	-	-	-	-	-	-	-
化學材料製造業	12	-	-	-	-	-	-	-
化學製品製造業	45	9	-	-	-	1	2.22	2
石油及煤製品製造業	-	-	-	-	-	-	-	-
橡膠製品製造業	3	-	-	-	-	-	-	-
塑膠製品製造業	4	1	-	-	-	-	-	-
非金屬礦物製品製造業	17	-	-	-	-	-	-	-
金屬基本工業	32	-	-	-	-	-	-	-
金屬製品製造業	40	5	-	-	-	-	-	-
機械設備製造修配業	37	4	-	-	-	-	-	-
電腦、通信及視聽電子產品製造業	32	4	-	-	-	-	-	-
電子零組件製造業	23	2	-	-	-	-	-	-
電力機械器材及設備製造修配業	40	2	-	-	-	-	-	-
運輸工具製造修配業	5	3	-	-	-	-	-	-
精密、光學、醫療器材及鐘錶製造業	4	3	-	-	-	-	-	-
其他工業製品製造業	1	-	-	-	-	-	-	-
水電燃氣業	15	-	-	-	-	-	-	-
營 造 業	3,079	165	-	-	-	-	-	-
批發及零售業	822	236	2	0.24	2	3	0.36	3
住宿及餐飲業	331	69	1	0.30	1	-	-	-
運輸、倉儲及通信業	432	102	1	0.23	1	-	-	-
金融及保險業	351	84	-	-	-	4	1.14	4
不動產及租賃業	118	25	-	-	-	1	0.85	1
專業、科學及技術服務業	334	99	2	0.60	2	1	0.30	1
教 育 服 務 業	38	17	-	-	-	-	-	-
醫療保健及社會福利服務業	150	13	-	-	-	-	-	-
文化、運動及休閒服務業	144	31	-	-	-	-	-	-
其他服務業	347	74	-	-	-	2	0.58	2
公 共 行 政 業	4	-	-	-	-	-	-	-

說明：複查各項不合格百分率 = 複查不合格廠次 ÷ 實施檢查廠次 × 100。

表 2-8 勞工勞動條件檢查複

中華民國

行 業 別	勞 動								
	工 資 第21-28條			工作時間 第30.32.33.34條			休息休假 第35 43條		
	廠次	百分率 (%)	項數	廠次	百分率 (%)	項數	廠次	百分率 (%)	項數
總 計	178	2.73	197	163	2.50	184	78	1.20	86
農、林、漁、牧業	-	-	-	1	50.00	1	-	-	-
礦業及土石採取業	1	50.00	1	-	-	-	-	-	-
製 造 業	7	2.02	8	8	2.31	9	4	1.15	4
食品及飲料製造業	1	3.45	1	1	3.45	1	1	3.45	1
菸草製造業	-	-	-	-	-	-	-	-	-
紡 織 業	-	-	-	-	-	-	-	-	-
成衣、服飾品及其他紡織製品製造業	-	-	-	-	-	-	-	-	-
皮革、毛皮及其製品製造業	-	-	-	-	-	-	-	-	-
木竹製品製造業	-	-	-	-	-	-	-	-	-
家具及裝設品製造業	-	-	-	-	-	-	-	-	-
紙漿、紙及紙製品製造業	-	-	-	-	-	-	-	-	-
印刷及其輔助業	-	-	-	-	-	-	-	-	-
化學材料製造業	-	-	-	-	-	-	-	-	-
化學製品製造業	3	6.67	4	-	-	-	1	2.22	1
石油及煤製品製造業	-	-	-	-	-	-	-	-	-
橡膠製品製造業	-	-	-	-	-	-	-	-	-
塑膠製品製造業	-	-	-	-	-	-	-	-	-
非金屬礦物製品製造業	-	-	-	-	-	-	-	-	-
金屬基本工業	-	-	-	-	-	-	-	-	-
金屬製品製造業	2	5.00	2	1	2.50	1	-	-	-
機械設備製造修配業	-	-	-	-	-	-	-	-	-
電腦、通信及視聽電子產品製造業	-	-	-	2	6.25	2	1	3.13	1
電子零組件製造業	-	-	-	2	8.70	2	-	-	-
電力機械器材及設備製造修配業	1	2.50	1	-	-	-	-	-	-
運輸工具製造修配業	-	-	-	1	20.00	1	1	20.00	1
精密、光學、醫療器材及鐘錶製造業	-	-	-	1	25.00	2	-	-	-
其他工業製品製造業	-	-	-	-	-	-	-	-	-
水電燃氣業	-	-	-	-	-	-	-	-	-
營 造 業	4	0.13	4	7	0.23	12	7	0.23	9
批發及零售業	47	5.72	54	41	4.99	46	14	1.70	14
住宿及餐飲業	20	6.04	20	19	5.74	20	10	3.02	10
運輸、倉儲及通信業	17	3.94	19	29	6.71	32	14	3.24	16
金融及保險業	12	3.42	13	23	6.55	25	5	1.42	5
不動產及租賃業	4	3.39	5	4	3.39	4	4	3.39	5
專業、科學及技術服務業	27	8.08	31	14	4.19	15	6	1.80	6
教育服務業	6	15.79	7	2	5.26	3	1	2.63	1
醫療保健及社會福利服務業	3	2.00	3	2	1.33	2	1	0.67	2
文化、運動及休閒服務業	12	8.33	13	4	2.78	4	1	0.69	3
其他服務業	18	5.19	19	9	2.59	11	11	3.17	11
公共行政業	-	-	-	-	-	-	-	-	-

查不合格情形按行業分(續一)

95年

單位：廠(場)、項

基			準			法					
童 工 第44 48條			女 工 第49.50.51條			退 休 第55.56條			職業災害補償 第59條		
廠次	百分率 (%)	項數	廠次	百分率 (%)	項數	廠次	百分率 (%)	項數	廠次	百分率 (%)	項數
-	-	-	17	0.26	17	2	0.03	2	11	0.17	13
-	-	-	-	-	-	-	-	-	-	-	-
-	-	-	-	-	-	-	-	-	-	-	-
-	-	-	-	-	-	-	-	-	3	0.86	3
-	-	-	-	-	-	-	-	-	-	-	-
-	-	-	-	-	-	-	-	-	-	-	-
-	-	-	-	-	-	-	-	-	-	-	-
-	-	-	-	-	-	-	-	-	-	-	-
-	-	-	-	-	-	-	-	-	-	-	-
-	-	-	-	-	-	-	-	-	-	-	-
-	-	-	-	-	-	-	-	-	-	-	-
-	-	-	-	-	-	-	-	-	1	25.00	1
-	-	-	-	-	-	-	-	-	-	-	-
-	-	-	-	-	-	-	-	-	1	2.50	1
-	-	-	-	-	-	-	-	-	-	-	-
-	-	-	-	-	-	-	-	-	-	-	-
-	-	-	-	-	-	-	-	-	-	-	-
-	-	-	-	-	-	-	-	-	1	20.00	1
-	-	-	-	-	-	-	-	-	-	-	-
-	-	-	-	-	-	-	-	-	-	-	-
-	-	-	-	-	-	-	-	-	3	0.10	4
-	-	-	11	1.34	11	1	0.12	1	1	0.12	1
-	-	-	1	0.30	1	-	-	-	-	-	-
-	-	-	1	0.23	1	-	-	-	1	0.23	1
-	-	-	2	0.57	2	-	-	-	-	-	-
-	-	-	-	-	-	-	-	-	1	0.85	1
-	-	-	1	0.30	1	1	0.30	1	1	0.30	2
-	-	-	-	-	-	-	-	-	-	-	-
-	-	-	-	-	-	-	-	-	-	-	-
-	-	-	-	-	-	-	-	-	-	-	-
-	-	-	1	0.29	1	-	-	-	1	0.29	1
-	-	-	-	-	-	-	-	-	-	-	-

表 2-8 勞工勞動條件檢查複查

中華民國

行 業 別	勞 動 基 準 法								
	技 術 生 第64 68條			工 作 規 則 第70條			其 他 第74.83條		
	廠 次	百 分 率 (%)	項 數	廠 次	百 分 率 (%)	項 數	廠 次	百 分 率 (%)	項 數
總 計	-	-	-	43	0.66	43	159	2.44	159
農、林、漁、牧業	-	-	-	-	-	-	-	-	-
礦業及土石採取業	-	-	-	-	-	-	-	-	-
製 造 業	-	-	-	1	0.29	1	7	2.02	7
食品及飲料製造業	-	-	-	-	-	-	2	6.90	2
菸草製造業	-	-	-	-	-	-	-	-	-
紡 織 業	-	-	-	-	-	-	-	-	-
成衣、服飾品及其他紡織製品製造業	-	-	-	-	-	-	-	-	-
皮革、毛皮及其製品製造業	-	-	-	-	-	-	-	-	-
木竹製品製造業	-	-	-	-	-	-	-	-	-
家具及裝設品製造業	-	-	-	-	-	-	-	-	-
紙漿、紙及紙製品製造業	-	-	-	-	-	-	-	-	-
印刷及其輔助業	-	-	-	-	-	-	-	-	-
化學材料製造業	-	-	-	-	-	-	-	-	-
化學製品製造業	-	-	-	-	-	-	1	2.22	1
石油及煤製品製造業	-	-	-	-	-	-	-	-	-
橡膠製品製造業	-	-	-	-	-	-	-	-	-
塑膠製品製造業	-	-	-	-	-	-	-	-	-
非金屬礦物製品製造業	-	-	-	-	-	-	-	-	-
金屬基本工業	-	-	-	-	-	-	-	-	-
金屬製品製造業	-	-	-	-	-	-	-	-	-
機械設備製造修配業	-	-	-	1	2.70	1	3	8.11	3
電腦、通信及視聽電子產品製造業	-	-	-	-	-	-	-	-	-
電子零組件製造業	-	-	-	-	-	-	-	-	-
電力機械器材及設備製造修配業	-	-	-	-	-	-	1	2.50	1
運輸工具製造修配業	-	-	-	-	-	-	-	-	-
精密、光學、醫療器材及鐘錶製造業	-	-	-	-	-	-	-	-	-
其他工業製品製造業	-	-	-	-	-	-	-	-	-
水 電 燃 氣 業	-	-	-	-	-	-	-	-	-
營 造 業	-	-	-	-	-	-	-	-	-
批發及零售業	-	-	-	15	1.82	15	60	7.30	60
住宿及餐飲業	-	-	-	2	0.60	2	9	2.72	9
運輸、倉儲及通信業	-	-	-	3	0.69	3	21	4.86	21
金融及保險業	-	-	-	5	1.42	5	20	5.70	20
不動產及租賃業	-	-	-	2	1.69	2	2	1.69	2
專業、科學及技術服務業	-	-	-	7	2.10	7	18	5.39	18
教 育 服 務 業	-	-	-	-	-	-	1	2.63	1
醫療保健及社會福利服務業	-	-	-	-	-	-	5	3.33	5
文化、運動及休閒服務業	-	-	-	3	2.08	3	4	2.78	4
其 他 服 務 業	-	-	-	5	1.44	5	12	3.46	12
公 共 行 政 業	-	-	-	-	-	-	-	-	-

不合格情形按行業分(續二完)

95年

單位：廠(場)、項

就業服務法			職工福利金條例			勞工保險條例			勞動檢查法		
第5.33條			第2.3.5細7條			第6.7.8.9.10.11.14條			第14.15.26.32條		
廠次	百分率 (%)	項數	廠次	百分率 (%)	項數	廠次	百分率 (%)	項數	廠次	百分率 (%)	項數
7	0.11	7	37	0.57	38	181	2.78	184	8	0.12	8
-	-	-	-	-	-	-	-	-	-	-	-
-	-	-	-	-	-	-	-	-	-	-	-
1	0.29	1	1	0.29	1	4	1.15	4	-	-	-
-	-	-	-	-	-	1	3.45	1	-	-	-
-	-	-	-	-	-	-	-	-	-	-	-
-	-	-	-	-	-	-	-	-	-	-	-
-	-	-	-	-	-	-	-	-	-	-	-
-	-	-	-	-	-	1	100.00	1	-	-	-
-	-	-	-	-	-	-	-	-	-	-	-
-	-	-	-	-	-	-	-	-	-	-	-
1	2.22	1	-	-	-	-	-	-	-	-	-
-	-	-	-	-	-	-	-	-	-	-	-
-	-	-	-	-	-	-	-	-	-	-	-
-	-	-	-	-	-	-	-	-	-	-	-
-	-	-	-	-	-	-	-	-	-	-	-
-	-	-	-	-	-	1	2.50	1	-	-	-
-	-	-	-	-	-	-	-	-	-	-	-
-	-	-	1	3.13	1	-	-	-	-	-	-
-	-	-	-	-	-	-	-	-	-	-	-
-	-	-	-	-	-	-	-	-	-	-	-
-	-	-	-	-	-	1	25.00	1	-	-	-
-	-	-	-	-	-	-	-	-	-	-	-
-	-	-	1	0.03	1	134	4.35	134	1	0.03	1
2	0.24	2	6	0.73	6	17	2.07	18	3	0.36	3
-	-	-	3	0.91	3	3	0.91	3	-	-	-
-	-	-	3	0.69	3	4	0.93	5	-	-	-
-	-	-	8	2.28	8	1	0.28	1	1	0.28	1
-	-	-	2	1.69	2	2	1.69	2	1	0.85	1
2	0.60	2	6	1.80	7	4	1.20	5	1	0.30	1
1	2.63	1	-	-	-	3	7.89	3	1	2.63	1
-	-	-	-	-	-	1	0.67	1	-	-	-
-	-	-	1	0.69	1	3	2.08	3	-	-	-
1	0.29	1	6	1.73	6	5	1.44	5	-	-	-
-	-	-	-	-	-	-	-	-	-	-	-

表 2-9 勞工勞動條件檢

中華民國

區 域 別	實 施 檢 查 廠 次	違 反 法 令 項 數	勞					
			總 則 第5.6.7條			勞 動 契 約 第9.13.16.17.19條		
			廠 次	百 分 率 (%)	項 數	廠 次	百 分 率 (%)	項 數
總 計	16,871	1,901	10	0.06	10	18	0.11	20
台 閩 地 區	11,241	567	2	0.02	2	2	0.02	3
北 區	3,305	116	-	-	-	-	-	-
台 北 縣	1,845	64	-	-	-	-	-	-
宜 蘭 縣	88	5	-	-	-	-	-	-
桃 園 縣	910	33	-	-	-	-	-	-
新 竹 縣	96	2	-	-	-	-	-	-
花 蓮 縣	154	3	-	-	-	-	-	-
基 隆 市	111	7	-	-	-	-	-	-
新 竹 市	101	2	-	-	-	-	-	-
連 江 縣	-	-	-	-	-	-	-	-
中 區	5,767	437	2	0.03	2	1	0.02	1
苗 栗 縣	519	24	-	-	-	-	-	-
台 中 縣	1,491	157	-	-	-	1	0.07	1
彰 化 縣	472	24	-	-	-	-	-	-
南 投 縣	648	28	-	-	-	-	-	-
雲 林 縣	542	21	-	-	-	-	-	-
台 中 市	2,095	183	2	0.10	2	-	-	-
南 區	2,169	14	-	-	-	1	0.05	2
嘉 義 縣	65	3	-	-	-	1	1.54	2
台 南 縣	313	2	-	-	-	-	-	-
高 雄 縣	408	4	-	-	-	-	-	-
屏 東 縣	169	3	-	-	-	-	-	-
澎 湖 縣	2	-	-	-	-	-	-	-
台 東 縣	20	-	-	-	-	-	-	-
台 南 市	1,159	1	-	-	-	-	-	-
嘉 義 市	20	-	-	-	-	-	-	-
金 門 縣	13	1	-	-	-	-	-	-
台 北 市	4,723	1,242	8	0.17	8	15	0.32	16
高 雄 市	486	60	-	-	-	1	0.21	1
加 工 出 口 區	261	17	-	-	-	-	-	-
科 學 工 業 園 區	145	14	-	-	-	-	-	-
中 部 科 學 工 業 園 區	-	-	-	-	-	-	-	-
南 部 科 學 工 業 園 區	15	1	-	-	-	-	-	-

說明：檢查各項不合格百分率=檢查不合格廠次÷實施檢查廠次×100。

查違反法令情形按區域分

95年

單位：廠(場)、項

動			基			準			法		
工資 第21 28條			工作時間 第30.32.33.34條			休息休假 第35 43條			童工 第44 48條		
廠次	百分率 (%)	項數	廠次	百分率 (%)	項數	廠次	百分率 (%)	項數	廠次	百分率 (%)	項數
298	1.77	329	269	1.59	300	137	0.81	153	1	0.01	2
35	0.31	38	37	0.33	47	31	0.28	39	1	0.01	2
-	-	-	1	0.03	1	1	0.03	1	-	-	-
-	-	-	-	-	-	-	-	-	-	-	-
-	-	-	-	-	-	-	-	-	-	-	-
-	-	-	1	0.11	1	1	0.11	1	-	-	-
-	-	-	-	-	-	-	-	-	-	-	-
-	-	-	-	-	-	-	-	-	-	-	-
-	-	-	-	-	-	-	-	-	-	-	-
-	-	-	-	-	-	-	-	-	-	-	-
34	0.59	37	36	0.62	46	30	0.52	38	-	-	-
2	0.39	2	3	0.58	4	1	0.19	1	-	-	-
17	1.14	17	23	1.54	29	18	1.21	22	-	-	-
1	0.21	1	3	0.64	4	3	0.64	4	-	-	-
3	0.46	3	-	-	-	2	0.31	2	-	-	-
-	-	-	-	-	-	-	-	-	-	-	-
11	0.53	14	7	0.33	9	6	0.29	9	-	-	-
1	0.05	1	-	-	-	-	-	-	1	0.05	2
1	1.54	1	-	-	-	-	-	-	-	-	-
-	-	-	-	-	-	-	-	-	-	-	-
-	-	-	-	-	-	-	-	-	1	0.25	2
-	-	-	-	-	-	-	-	-	-	-	-
-	-	-	-	-	-	-	-	-	-	-	-
-	-	-	-	-	-	-	-	-	-	-	-
-	-	-	-	-	-	-	-	-	-	-	-
258	5.46	286	199	4.21	220	90	1.91	98	-	-	-
5	1.03	5	26	5.35	26	12	2.47	12	-	-	-
-	-	-	7	2.68	7	4	1.53	4	-	-	-
-	-	-	-	-	-	-	-	-	-	-	-
-	-	-	-	-	-	-	-	-	-	-	-
-	-	-	-	-	-	-	-	-	-	-	-

表 2-9 勞工勞動條件檢查違

中華民國

區 域 別	勞 動								
	女 工 第49.50.51條			退 休 第55.56條			職業災害補償 第59條		
	廠次	百分率 (%)	項數	廠次	百分率 (%)	項數	廠次	百分率 (%)	項數
總 計	24	0.14	24	9	0.05	9	55	0.33	63
台 閩 地 區	3	0.03	3	4	0.04	4	38	0.34	44
北 區	-	-	-	-	-	-	5	0.15	5
台 北 縣	-	-	-	-	-	-	1	0.05	1
宜 蘭 縣	-	-	-	-	-	-	1	1.14	1
桃 園 縣	-	-	-	-	-	-	3	0.33	3
新 竹 縣	-	-	-	-	-	-	-	-	-
花 蓮 縣	-	-	-	-	-	-	-	-	-
基 隆 市	-	-	-	-	-	-	-	-	-
新 竹 市	-	-	-	-	-	-	-	-	-
連 江 縣	-	-	-	-	-	-	-	-	-
中 區	3	0.05	3	4	0.07	4	28	0.49	34
苗 栗 縣	-	-	-	-	-	-	2	0.39	2
台 中 縣	1	0.07	1	2	0.13	2	11	0.74	15
彰 化 縣	-	-	-	-	-	-	1	0.21	1
南 投 縣	1	0.15	1	1	0.15	1	6	0.93	6
雲 林 縣	-	-	-	-	-	-	3	0.55	3
台 中 市	1	0.05	1	1	0.05	1	5	0.24	7
南 區	-	-	-	-	-	-	5	0.23	5
嘉 義 縣	-	-	-	-	-	-	-	-	-
台 南 縣	-	-	-	-	-	-	1	0.32	1
高 雄 縣	-	-	-	-	-	-	1	0.25	1
屏 東 縣	-	-	-	-	-	-	2	1.18	2
澎 湖 縣	-	-	-	-	-	-	-	-	-
台 東 縣	-	-	-	-	-	-	-	-	-
台 南 市	-	-	-	-	-	-	-	-	-
嘉 義 市	-	-	-	-	-	-	-	-	-
金 門 縣	-	-	-	-	-	-	1	7.69	1
台 北 市	20	0.42	20	2	0.04	2	17	0.36	19
高 雄 市	1	0.21	1	3	0.62	3	-	-	-
加 工 出 口 區	-	-	-	-	-	-	-	-	-
科 學 工 業 園 區	-	-	-	-	-	-	-	-	-
中 部 科 學 工 業 園 區	-	-	-	-	-	-	-	-	-
南 部 科 學 工 業 園 區	-	-	-	-	-	-	-	-	-

反法令情形按區域分(續一)

95年

單位：廠(場)、項

基			準			法			就業服務法		
技術生 第64-68條			工作規則 第70條			其他 第74.83條			第5.33條		
廠次	百分率 (%)	項數	廠次	百分率 (%)	項數	廠次	百分率 (%)	項數	廠次	百分率 (%)	項數
-	-	-	59	0.35	59	196	1.16	196	7	0.04	7
-	-	-	3	0.03	3	3	0.03	3	-	-	-
-	-	-	-	-	-	-	-	-	-	-	-
-	-	-	-	-	-	-	-	-	-	-	-
-	-	-	-	-	-	-	-	-	-	-	-
-	-	-	-	-	-	-	-	-	-	-	-
-	-	-	-	-	-	-	-	-	-	-	-
-	-	-	-	-	-	-	-	-	-	-	-
-	-	-	-	-	-	-	-	-	-	-	-
-	-	-	3	0.05	3	3	0.05	3	-	-	-
-	-	-	-	-	-	1	0.19	1	-	-	-
-	-	-	2	0.13	2	2	0.13	2	-	-	-
-	-	-	-	-	-	-	-	-	-	-	-
-	-	-	-	-	-	-	-	-	-	-	-
-	-	-	1	0.05	1	-	-	-	-	-	-
-	-	-	-	-	-	-	-	-	-	-	-
-	-	-	-	-	-	-	-	-	-	-	-
-	-	-	-	-	-	-	-	-	-	-	-
-	-	-	-	-	-	-	-	-	-	-	-
-	-	-	-	-	-	-	-	-	-	-	-
-	-	-	-	-	-	-	-	-	-	-	-
-	-	-	-	-	-	-	-	-	-	-	-
-	-	-	-	-	-	-	-	-	-	-	-
-	-	-	53	1.12	53	185	3.92	185	7	0.15	7
-	-	-	3	0.62	3	4	0.82	4	-	-	-
-	-	-	-	-	-	4	1.53	4	-	-	-
-	-	-	-	-	-	-	-	-	-	-	-
-	-	-	-	-	-	-	-	-	-	-	-
-	-	-	-	-	-	-	-	-	-	-	-

表 2-9 勞工勞動條件檢查違反法令情形按區域分(續二完)

		中華民國95年						單位：廠(場)、項		
區 域 別		職工福利金條例			勞工保險條例			勞動檢查法		
		第2.3.5.細7條			第6.7.8.9.10.11.14條			第14.15.26.32條		
		廠次	百分率 (%)	項數	廠次	百分率 (%)	項數	廠次	百分率 (%)	項數
總	計	42	0.25	45	637	3.78	665	19	0.11	19
台 閩 地 區		-	-	-	351	3.12	375	4	0.04	4
北 區		-	-	-	85	2.57	109	-	-	-
	台 北 縣	-	-	-	52	2.82	63	-	-	-
	宜 蘭 縣	-	-	-	3	3.41	4	-	-	-
	桃 園 縣	-	-	-	20	2.20	28	-	-	-
	新 竹 縣	-	-	-	1	1.04	2	-	-	-
	花 蓮 縣	-	-	-	3	1.95	3	-	-	-
	基 隆 市	-	-	-	4	3.60	7	-	-	-
	新 竹 市	-	-	-	2	1.98	2	-	-	-
	連 江 縣	-	-	-	-	-	-	-	-	-
中 區		-	-	-	262	4.54	262	4	0.07	4
	苗 栗 縣	-	-	-	14	2.70	14	-	-	-
	台 中 縣	-	-	-	64	4.29	64	2	0.13	2
	彰 化 縣	-	-	-	14	2.97	14	-	-	-
	南 投 縣	-	-	-	15	2.31	15	-	-	-
	雲 林 縣	-	-	-	18	3.32	18	-	-	-
	台 中 市	-	-	-	137	6.54	137	2	0.10	2
南 區		-	-	-	4	0.18	4	-	-	-
	嘉 義 縣	-	-	-	-	-	-	-	-	-
	台 南 縣	-	-	-	1	0.32	1	-	-	-
	高 雄 縣	-	-	-	1	0.25	1	-	-	-
	屏 東 縣	-	-	-	1	0.59	1	-	-	-
	澎 湖 縣	-	-	-	-	-	-	-	-	-
	台 東 縣	-	-	-	-	-	-	-	-	-
	台 南 市	-	-	-	1	0.09	1	-	-	-
	嘉 義 市	-	-	-	-	-	-	-	-	-
	金 門 縣	-	-	-	-	-	-	-	-	-
台 北 市		40	0.85	41	268	5.67	272	15	0.32	15
高 雄 市		1	0.21	2	3	0.62	3	-	-	-
加 工 出 口 區		1	0.38	2	-	-	-	-	-	-
科 學 工 業 園 區		-	-	-	14	9.66	14	-	-	-
中 部 科 學 工 業 園 區		-	-	-	-	-	-	-	-	-
南 部 科 學 工 業 園 區		-	-	-	1	6.67	1	-	-	-

表 2-10 勞工勞動條件檢查初查不合格情形按區域分

中華民國95年

單位：廠(場)、項

區 域 別	實 施 檢 查 廠 次	違 反 法 令 項 數	勞					
			總 則 第5.6.7條			勞 動 契 約 第9.13.16.17.19條		
			廠 次	百 分 率 (%)	項 數	廠 次	百 分 率 (%)	項 數
總 計	10,355	943	4	0.04	4	5	0.05	6
台 閩 地 區	8,257	511	2	0.02	2	2	0.02	3
北 區	3,085	115	-	-	-	-	-	-
台 北 縣	1,706	63	-	-	-	-	-	-
宜 蘭 縣	86	5	-	-	-	-	-	-
桃 園 縣	841	33	-	-	-	-	-	-
新 竹 縣	96	2	-	-	-	-	-	-
花 蓮 縣	153	3	-	-	-	-	-	-
基 隆 市	106	7	-	-	-	-	-	-
新 竹 市	97	2	-	-	-	-	-	-
連 江 縣	-	-	-	-	-	-	-	-
中 區	3,738	382	2	0.05	2	1	0.03	1
苗 栗 縣	282	23	-	-	-	-	-	-
台 中 縣	973	134	-	-	-	1	0.10	1
彰 化 縣	292	24	-	-	-	-	-	-
南 投 縣	308	24	-	-	-	-	-	-
雲 林 縣	354	19	-	-	-	-	-	-
台 中 市	1,529	158	2	0.13	2	-	-	-
南 區	1,434	14	-	-	-	1	0.07	2
嘉 義 縣	36	3	-	-	-	1	2.78	2
台 南 縣	174	2	-	-	-	-	-	-
高 雄 縣	265	4	-	-	-	-	-	-
屏 東 縣	116	3	-	-	-	-	-	-
澎 湖 縣	-	-	-	-	-	-	-	-
台 東 縣	18	-	-	-	-	-	-	-
台 南 市	798	1	-	-	-	-	-	-
嘉 義 市	14	-	-	-	-	-	-	-
金 門 縣	13	1	-	-	-	-	-	-
台 北 市	1,250	345	2	0.16	2	2	0.16	2
高 雄 市	451	57	-	-	-	1	0.22	1
加 工 出 口 區	237	15	-	-	-	-	-	-
科 學 工 業 園 區	145	14	-	-	-	-	-	-
中 部 科 學 工 業 園 區	-	-	-	-	-	-	-	-
南 部 科 學 工 業 園 區	15	1	-	-	-	-	-	-

說明：初查各項不合格百分率=初查不合格廠次÷實施檢查廠次×100。

表 2-10 勞工勞動條件檢查初查

中華民國

區 域 別	勞 動								
	工 資 第21 28條			工作時間 第30.32.33.34條			休息休假 第35 43條		
	廠次	百分率 (%)	項數	廠次	百分率 (%)	項數	廠次	百分率 (%)	項數
總 計	120	1.16	132	106	1.02	116	59	0.57	67
台 閩 地 區	33	0.40	36	33	0.40	42	27	0.33	35
北 區	-	-	-	1	0.03	1	1	0.03	1
台 北 縣	-	-	-	-	-	-	-	-	-
宜 蘭 縣	-	-	-	-	-	-	-	-	-
桃 園 縣	-	-	-	1	0.12	1	1	0.12	1
新 竹 縣	-	-	-	-	-	-	-	-	-
花 蓮 縣	-	-	-	-	-	-	-	-	-
基 隆 市	-	-	-	-	-	-	-	-	-
新 竹 市	-	-	-	-	-	-	-	-	-
連 江 縣	-	-	-	-	-	-	-	-	-
中 區	32	0.86	35	32	0.86	41	26	0.70	34
苗 栗 縣	2	0.71	2	3	1.06	4	1	0.35	1
台 中 縣	16	1.64	16	19	1.95	24	15	1.54	19
彰 化 縣	1	0.34	1	3	1.03	4	3	1.03	4
南 投 縣	2	0.65	2	-	-	-	1	0.32	1
雲 林 縣	-	-	-	-	-	-	-	-	-
台 中 市	11	0.72	14	7	0.46	9	6	0.39	9
南 區	1	0.07	1	-	-	-	-	-	-
嘉 義 縣	1	2.78	1	-	-	-	-	-	-
台 南 縣	-	-	-	-	-	-	-	-	-
高 雄 縣	-	-	-	-	-	-	-	-	-
屏 東 縣	-	-	-	-	-	-	-	-	-
澎 湖 縣	-	-	-	-	-	-	-	-	-
台 東 縣	-	-	-	-	-	-	-	-	-
台 南 市	-	-	-	-	-	-	-	-	-
嘉 義 市	-	-	-	-	-	-	-	-	-
金 門 縣	-	-	-	-	-	-	-	-	-
台 北 市	82	6.56	91	42	3.36	43	18	1.44	18
高 雄 市	5	1.11	5	25	5.54	25	11	2.44	11
加 工 出 口 區	-	-	-	6	2.53	6	3	1.27	3
科 學 工 業 園 區	-	-	-	-	-	-	-	-	-
中 部 科 學 工 業 園 區	-	-	-	-	-	-	-	-	-
南 部 科 學 工 業 園 區	-	-	-	-	-	-	-	-	-

不合格情形按區域分(續一)

95年

單位：廠(場)、項

基 準 法											
童 工 第44 48條			女 工 第49.50.51條			退 休 第55.56條			職業災害補償 第59條		
廠次	百分率 (%)	項數	廠次	百分率 (%)	項數	廠次	百分率 (%)	項數	廠次	百分率 (%)	項數
1	0.01	2	7	0.07	7	7	0.07	7	44	0.42	50
1	0.01	2	3	0.04	3	4	0.05	4	33	0.40	38
-	-	-	-	-	-	-	-	-	5	0.16	5
-	-	-	-	-	-	-	-	-	1	0.06	1
-	-	-	-	-	-	-	-	-	1	1.16	1
-	-	-	-	-	-	-	-	-	3	0.36	3
-	-	-	-	-	-	-	-	-	-	-	-
-	-	-	-	-	-	-	-	-	-	-	-
-	-	-	-	-	-	-	-	-	-	-	-
-	-	-	-	-	-	-	-	-	-	-	-
-	-	-	3	0.08	3	4	0.11	4	23	0.62	28
-	-	-	-	-	-	-	-	-	2	0.71	2
-	-	-	1	0.10	1	2	0.21	2	9	0.92	13
-	-	-	-	-	-	-	-	-	1	0.34	1
-	-	-	1	0.32	1	1	0.32	1	6	1.95	6
-	-	-	-	-	-	-	-	-	3	0.85	3
-	-	-	1	0.07	1	1	0.07	1	2	0.13	3
1	0.07	2	-	-	-	-	-	-	5	0.35	5
-	-	-	-	-	-	-	-	-	-	-	-
-	-	-	-	-	-	-	-	-	1	0.57	1
1	0.38	2	-	-	-	-	-	-	1	0.38	1
-	-	-	-	-	-	-	-	-	2	1.72	2
-	-	-	-	-	-	-	-	-	-	-	-
-	-	-	-	-	-	-	-	-	-	-	-
-	-	-	-	-	-	-	-	-	-	-	-
-	-	-	-	-	-	-	-	-	1	7.69	1
-	-	-	3	0.24	3	-	-	-	11	0.88	12
-	-	-	1	0.22	1	3	0.67	3	-	-	-
-	-	-	-	-	-	-	-	-	-	-	-
-	-	-	-	-	-	-	-	-	-	-	-
-	-	-	-	-	-	-	-	-	-	-	-
-	-	-	-	-	-	-	-	-	-	-	-

表 2-10 勞工勞動條件檢查初查

中華民國

區 域 別	勞 動 基 準 法								
	技 術 生 第64-68條			工 作 規 則 第70條			其 他 第74.83條		
	廠 次	百 分 率 (%)	項 數	廠 次	百 分 率 (%)	項 數	廠 次	百 分 率 (%)	項 數
總 計	-	-	-	16	0.15	16	37	0.36	37
台 閩 地 區	-	-	-	3	0.04	3	3	0.04	3
北 區	-	-	-	-	-	-	-	-	-
台 北 縣	-	-	-	-	-	-	-	-	-
宜 蘭 縣	-	-	-	-	-	-	-	-	-
桃 園 縣	-	-	-	-	-	-	-	-	-
新 竹 縣	-	-	-	-	-	-	-	-	-
花 蓮 縣	-	-	-	-	-	-	-	-	-
基 隆 市	-	-	-	-	-	-	-	-	-
新 竹 市	-	-	-	-	-	-	-	-	-
連 江 縣	-	-	-	-	-	-	-	-	-
中 區	-	-	-	3	0.08	3	3	0.08	3
苗 栗 縣	-	-	-	-	-	-	1	0.35	1
台 中 縣	-	-	-	2	0.21	2	2	0.21	2
彰 化 縣	-	-	-	-	-	-	-	-	-
南 投 縣	-	-	-	-	-	-	-	-	-
雲 林 縣	-	-	-	-	-	-	-	-	-
台 中 市	-	-	-	1	0.07	1	-	-	-
南 區	-	-	-	-	-	-	-	-	-
嘉 義 縣	-	-	-	-	-	-	-	-	-
台 南 縣	-	-	-	-	-	-	-	-	-
高 雄 縣	-	-	-	-	-	-	-	-	-
屏 東 縣	-	-	-	-	-	-	-	-	-
澎 湖 縣	-	-	-	-	-	-	-	-	-
台 東 縣	-	-	-	-	-	-	-	-	-
台 南 市	-	-	-	-	-	-	-	-	-
嘉 義 市	-	-	-	-	-	-	-	-	-
金 門 縣	-	-	-	-	-	-	-	-	-
台 北 市	-	-	-	10	0.80	10	27	2.16	27
高 雄 市	-	-	-	3	0.67	3	3	0.67	3
加 工 出 口 區	-	-	-	-	-	-	4	1.69	4
科 學 工 業 園 區	-	-	-	-	-	-	-	-	-
中 部 科 學 工 業 園 區	-	-	-	-	-	-	-	-	-
南 部 科 學 工 業 園 區	-	-	-	-	-	-	-	-	-

不合格情形按區域分(續二完)

95年

單位：廠(場)、項

就業服務法			職工福利金條例			勞工保險條例			勞動檢查法		
第5.33條			第2.3.5.細7條			第6.7.8.9.10.11.14條			第14.15.26.32條		
廠次	百分率 (%)	項數	廠次	百分率 (%)	項數	廠次	百分率 (%)	項數	廠次	百分率 (%)	項數
-	-	-	5	0.05	7	456	4.40	481	11	0.11	11
-	-	-	-	-	-	312	3.78	336	4	0.05	4
-	-	-	-	-	-	84	2.72	108	-	-	-
-	-	-	-	-	-	51	2.99	62	-	-	-
-	-	-	-	-	-	3	3.49	4	-	-	-
-	-	-	-	-	-	20	2.38	28	-	-	-
-	-	-	-	-	-	1	1.04	2	-	-	-
-	-	-	-	-	-	3	1.96	3	-	-	-
-	-	-	-	-	-	4	3.77	7	-	-	-
-	-	-	-	-	-	2	2.06	2	-	-	-
-	-	-	-	-	-	-	-	-	-	-	-
-	-	-	-	-	-	224	5.99	224	4	0.11	4
-	-	-	-	-	-	13	4.61	13	-	-	-
-	-	-	-	-	-	52	5.34	52	2	0.21	2
-	-	-	-	-	-	14	4.79	14	-	-	-
-	-	-	-	-	-	13	4.22	13	-	-	-
-	-	-	-	-	-	16	4.52	16	-	-	-
-	-	-	-	-	-	116	7.59	116	2	0.13	2
-	-	-	-	-	-	4	0.28	4	-	-	-
-	-	-	-	-	-	-	-	-	-	-	-
-	-	-	-	-	-	1	0.57	1	-	-	-
-	-	-	-	-	-	1	0.38	1	-	-	-
-	-	-	-	-	-	1	0.86	1	-	-	-
-	-	-	-	-	-	-	-	-	-	-	-
-	-	-	-	-	-	-	-	-	-	-	-
-	-	-	-	-	-	1	0.13	1	-	-	-
-	-	-	-	-	-	-	-	-	-	-	-
-	-	-	-	-	-	-	-	-	-	-	-
-	-	-	3	0.24	3	126	10.08	127	7	0.56	7
-	-	-	1	0.22	2	3	0.67	3	-	-	-
-	-	-	1	0.42	2	-	-	-	-	-	-
-	-	-	-	-	-	14	9.66	14	-	-	-
-	-	-	-	-	-	-	-	-	-	-	-
-	-	-	-	-	-	1	6.67	1	-	-	-

表 2-11 勞工勞動條件檢查複

中華民國

區 域 別	實 施 檢 查 廠 次	違 反 法 令 項 數	勞					
			總 則 第5.6.7條			勞 動 契 約 第9.13.16.17.19條		
			廠 次	百 分 率 (%)	項 數	廠 次	百 分 率 (%)	項 數
總 計	6,516	958	6	0.09	6	13	0.20	14
台 閩 地 區	2,984	56	-	-	-	-	-	-
北 區	220	1	-	-	-	-	-	-
台 北 縣	139	1	-	-	-	-	-	-
宜 蘭 縣	2	-	-	-	-	-	-	-
桃 園 縣	69	-	-	-	-	-	-	-
新 竹 縣	-	-	-	-	-	-	-	-
花 蓮 縣	1	-	-	-	-	-	-	-
基 隆 市	5	-	-	-	-	-	-	-
新 竹 市	4	-	-	-	-	-	-	-
連 江 縣	-	-	-	-	-	-	-	-
中 區	2,029	55	-	-	-	-	-	-
苗 栗 縣	237	1	-	-	-	-	-	-
台 中 縣	518	23	-	-	-	-	-	-
彰 化 縣	180	-	-	-	-	-	-	-
南 投 縣	340	4	-	-	-	-	-	-
雲 林 縣	188	2	-	-	-	-	-	-
台 中 市	566	25	-	-	-	-	-	-
南 區	735	-	-	-	-	-	-	-
嘉 義 縣	29	-	-	-	-	-	-	-
台 南 縣	139	-	-	-	-	-	-	-
高 雄 縣	143	-	-	-	-	-	-	-
屏 東 縣	53	-	-	-	-	-	-	-
澎 湖 縣	2	-	-	-	-	-	-	-
台 東 縣	2	-	-	-	-	-	-	-
台 南 市	361	-	-	-	-	-	-	-
嘉 義 市	6	-	-	-	-	-	-	-
金 門 縣	-	-	-	-	-	-	-	-
台 北 市	3,473	897	6	0.17	6	13	0.37	14
高 雄 市	35	3	-	-	-	-	-	-
加 工 出 口 區	24	2	-	-	-	-	-	-
科 學 工 業 園 區	-	-	-	-	-	-	-	-
中 部 科 學 工 業 園 區	-	-	-	-	-	-	-	-
南 部 科 學 工 業 園 區	-	-	-	-	-	-	-	-

說明：複查各項不合格百分率 = 複查不合格廠次 ÷ 實施檢查廠次 × 100。

查不合格情形按區域分

95年

單位：廠(場)、項

動			基			準			法		
工資 第21 28條			工作時間 第30.32.33.34條			休息休假 第35 43條			童工 第44 48條		
廠次	百分率 (%)	項數	廠次	百分率 (%)	項數	廠次	百分率 (%)	項數	廠次	百分率 (%)	項數
178	2.73	197	163	2.50	184	78	1.20	86	-	-	-
2	0.07	2	4	0.13	5	4	0.13	4	-	-	-
-	-	-	-	-	-	-	-	-	-	-	-
-	-	-	-	-	-	-	-	-	-	-	-
-	-	-	-	-	-	-	-	-	-	-	-
-	-	-	-	-	-	-	-	-	-	-	-
-	-	-	-	-	-	-	-	-	-	-	-
-	-	-	-	-	-	-	-	-	-	-	-
-	-	-	-	-	-	-	-	-	-	-	-
2	0.10	2	4	0.20	5	4	0.20	4	-	-	-
-	-	-	-	-	-	-	-	-	-	-	-
1	0.19	1	4	0.77	5	3	0.58	3	-	-	-
-	-	-	-	-	-	-	-	-	-	-	-
1	0.29	1	-	-	-	1	0.29	1	-	-	-
-	-	-	-	-	-	-	-	-	-	-	-
-	-	-	-	-	-	-	-	-	-	-	-
-	-	-	-	-	-	-	-	-	-	-	-
-	-	-	-	-	-	-	-	-	-	-	-
-	-	-	-	-	-	-	-	-	-	-	-
-	-	-	-	-	-	-	-	-	-	-	-
-	-	-	-	-	-	-	-	-	-	-	-
-	-	-	-	-	-	-	-	-	-	-	-
-	-	-	-	-	-	-	-	-	-	-	-
176	5.07	195	157	4.52	177	72	2.07	80	-	-	-
-	-	-	1	2.86	1	1	2.86	1	-	-	-
-	-	-	1	4.17	1	1	4.17	1	-	-	-
-	-	-	-	-	-	-	-	-	-	-	-
-	-	-	-	-	-	-	-	-	-	-	-
-	-	-	-	-	-	-	-	-	-	-	-

表 2-11 勞工勞動條件檢查複查

中華民國

區 域 別	勞 動								
	女 工 第49.50.51條			退 休 第55.56條			職業災害補償 第59條		
	廠次	百分率 (%)	項數	廠次	百分率 (%)	項數	廠次	百分率 (%)	項數
總 計	17	0.26	17	2	0.03	2	11	0.17	13
台 閩 地 區	-	-	-	-	-	-	5	0.17	6
北 區	-	-	-	-	-	-	-	-	-
台 北 縣	-	-	-	-	-	-	-	-	-
宜 蘭 縣	-	-	-	-	-	-	-	-	-
桃 園 縣	-	-	-	-	-	-	-	-	-
新 竹 縣	-	-	-	-	-	-	-	-	-
花 蓮 縣	-	-	-	-	-	-	-	-	-
基 隆 市	-	-	-	-	-	-	-	-	-
新 竹 市	-	-	-	-	-	-	-	-	-
連 江 縣	-	-	-	-	-	-	-	-	-
中 區	-	-	-	-	-	-	5	0.25	6
苗 栗 縣	-	-	-	-	-	-	-	-	-
台 中 縣	-	-	-	-	-	-	2	0.39	2
彰 化 縣	-	-	-	-	-	-	-	-	-
南 投 縣	-	-	-	-	-	-	-	-	-
雲 林 縣	-	-	-	-	-	-	-	-	-
台 中 市	-	-	-	-	-	-	3	0.53	4
南 區	-	-	-	-	-	-	-	-	-
嘉 義 縣	-	-	-	-	-	-	-	-	-
台 南 縣	-	-	-	-	-	-	-	-	-
高 雄 縣	-	-	-	-	-	-	-	-	-
屏 東 縣	-	-	-	-	-	-	-	-	-
湖 南 縣	-	-	-	-	-	-	-	-	-
台 東 縣	-	-	-	-	-	-	-	-	-
台 南 市	-	-	-	-	-	-	-	-	-
嘉 義 市	-	-	-	-	-	-	-	-	-
金 門 縣	-	-	-	-	-	-	-	-	-
台 北 市	17	0.49	17	2	0.06	2	6	0.17	7
高 雄 市	-	-	-	-	-	-	-	-	-
加 工 出 口 區	-	-	-	-	-	-	-	-	-
科 學 工 業 園 區	-	-	-	-	-	-	-	-	-
中 部 科 學 工 業 園 區	-	-	-	-	-	-	-	-	-
南 部 科 學 工 業 園 區	-	-	-	-	-	-	-	-	-

表 2-11 勞工勞動條件檢查複查不合格情形按區域分(續二完)

		中華民國95年						單位：廠(場)、項		
區 域 別		職工福利金條例			勞工保險條例			勞動檢查法		
		第2.3.5.細7條			第6.7.8.9.10.11.14條			第14.15.26.32條		
		廠次	百分率 (%)	項數	廠次	百分率 (%)	項數	廠次	百分率 (%)	項數
總	計	37	0.57	38	181	2.78	184	8	0.12	8
台 閩 地 區		-	-	-	39	1.31	39	-	-	-
北 區		-	-	-	1	0.45	1	-	-	-
台 北 縣		-	-	-	1	0.72	1	-	-	-
台 宜 縣		-	-	-	-	-	-	-	-	-
桃 園 縣		-	-	-	-	-	-	-	-	-
新 竹 縣		-	-	-	-	-	-	-	-	-
花 蓮 縣		-	-	-	-	-	-	-	-	-
基 隆 市		-	-	-	-	-	-	-	-	-
新 竹 市		-	-	-	-	-	-	-	-	-
連 江 縣		-	-	-	-	-	-	-	-	-
中 區		-	-	-	38	1.87	38	-	-	-
苗 栗 縣		-	-	-	1	0.42	1	-	-	-
台 中 縣		-	-	-	12	2.32	12	-	-	-
彰 化 縣		-	-	-	-	-	-	-	-	-
南 投 縣		-	-	-	2	0.59	2	-	-	-
雲 林 縣		-	-	-	2	1.06	2	-	-	-
台 中 市		-	-	-	21	3.71	21	-	-	-
南 區		-	-	-	-	-	-	-	-	-
嘉 義 縣		-	-	-	-	-	-	-	-	-
台 南 縣		-	-	-	-	-	-	-	-	-
高 雄 縣		-	-	-	-	-	-	-	-	-
屏 東 縣		-	-	-	-	-	-	-	-	-
澎 湖 縣		-	-	-	-	-	-	-	-	-
台 東 縣		-	-	-	-	-	-	-	-	-
台 南 市		-	-	-	-	-	-	-	-	-
嘉 義 市		-	-	-	-	-	-	-	-	-
金 門 縣		-	-	-	-	-	-	-	-	-
台	北 市	37	1.07	38	142	4.09	145	8	0.23	8
高	雄 市	-	-	-	-	-	-	-	-	-
加	工 出 口 區	-	-	-	-	-	-	-	-	-
科	學 工 業 園 區	-	-	-	-	-	-	-	-	-
中	部 科 學 工 業 園 區	-	-	-	-	-	-	-	-	-
南	部 科 學 工 業 園 區	-	-	-	-	-	-	-	-	-

表 2-12 勞工勞動條件檢查申訴案檢查不合格情形按行業分

中華民國95年

單位：廠(場)、項

行 業 別	實 施 檢 查 廠 次	違 反 法 令 項 數	勞					
			總 則 第5.6.7條			勞 動 契 約 第9.13.16.17.19條		
			廠 次	百 分 率 (%)	項 數	廠 次	百 分 率 (%)	項 數
總 計	1,390	739	9	0.65	9	15	1.08	15
農、林、漁、牧業	3	1	-	-	-	-	-	-
礦業及土石採取業	1	1	-	-	-	-	-	-
製 造 業	135	100	-	-	-	3	2.22	3
食品及飲料製造業	7	5	-	-	-	-	-	-
菸草製造業	-	-	-	-	-	-	-	-
紡 織 業	6	6	-	-	-	1	16.67	1
成衣、服飾品及其他紡織製品製造業	-	-	-	-	-	-	-	-
皮革、毛皮及其製品製造業	-	-	-	-	-	-	-	-
木竹製品製造業	3	3	-	-	-	-	-	-
家具及裝設品製造業	2	-	-	-	-	-	-	-
紙漿、紙及紙製品製造業	2	4	-	-	-	-	-	-
印刷及其輔助業	2	2	-	-	-	-	-	-
化學材料製造業	1	-	-	-	-	-	-	-
化學製品製造業	7	5	-	-	-	2	28.57	2
石油及煤製品製造業	-	-	-	-	-	-	-	-
橡膠製品製造業	1	2	-	-	-	-	-	-
塑膠製品製造業	7	7	-	-	-	-	-	-
非金屬礦物製品製造業	4	4	-	-	-	-	-	-
金屬基本工業	2	-	-	-	-	-	-	-
金屬製品製造業	17	32	-	-	-	-	-	-
機械設備製造修配業	13	2	-	-	-	-	-	-
電腦、通信及視聽電子產品製造業	15	2	-	-	-	-	-	-
電子零組件製造業	15	9	-	-	-	-	-	-
電力機械器材及設備製造修配業	10	-	-	-	-	-	-	-
運輸工具製造修配業	14	10	-	-	-	-	-	-
精密、光學、醫療器材及鐘錶製造業	2	-	-	-	-	-	-	-
其他工業製品製造業	5	7	-	-	-	-	-	-
水 電 燃 氣 業	2	1	-	-	-	-	-	-
營 造 業	50	26	-	-	-	-	-	-
批發及零售業	340	177	2	0.59	2	5	1.47	5
住宿及餐飲業	116	63	3	2.59	3	-	-	-
運輸、倉儲及通信業	122	97	1	0.82	1	-	-	-
金融及保險業	85	31	-	-	-	2	2.35	2
不動產及租賃業	54	24	-	-	-	1	1.85	1
專業、科學及技術服務業	183	89	2	1.09	2	-	-	-
教 育 服 務 業	37	16	-	-	-	-	-	-
醫療保健及社會福利服務業	34	8	-	-	-	1	2.94	1
文化、運動及休閒服務業	60	26	-	-	-	-	-	-
其他服務業	165	79	1	0.61	1	3	1.82	3
公 共 行 政 業	3	-	-	-	-	-	-	-

說明：1.本表所列實施檢查廠次包括初、複查廠次。

2.申訴案檢查各項不合格百分率 = 檢查不合格廠次 ÷ 實施檢查廠次 × 100。

表 2-12 勞工勞動條件檢查申訴案

中華民國

行 業 別	勞 動								
	工 資 第21 28條			工作時間 第30.32.33.34條			休息休假 第35 43條		
	廠次	百分率 (%)	項數	廠次	百分率 (%)	項數	廠次	百分率 (%)	項數
總 計	249	17.91	253	146	10.50	153	96	6.91	101
農、林、漁、牧業	-	-	-	1	33.33	1	-	-	-
礦業及土石採取業	1	100.00	1	-	-	-	-	-	-
製 造 業	20	14.81	21	24	17.78	25	22	16.30	26
食品及飲料製造業	2	28.57	2	1	14.29	1	1	14.29	1
菸草製造業	-	-	-	-	-	-	-	-	-
紡 織 業	3	50.00	3	1	16.67	1	1	16.67	1
成衣、服飾品及其他紡織製品製造業	-	-	-	-	-	-	-	-	-
皮革、毛皮及其製品製造業	-	-	-	-	-	-	-	-	-
木竹製品製造業	2	66.67	2	-	-	-	1	33.33	1
家具及裝設品製造業	-	-	-	-	-	-	-	-	-
紙漿、紙及紙製品製造業	1	50.00	1	1	50.00	1	1	50.00	1
印刷及其輔助業	-	-	-	1	50.00	1	1	50.00	1
化學材料製造業	-	-	-	-	-	-	-	-	-
化學製品製造業	1	14.29	1	-	-	-	1	14.29	1
石油及煤製品製造業	-	-	-	-	-	-	-	-	-
橡膠製品製造業	1	100.00	1	-	-	-	-	-	-
塑膠製品製造業	1	14.29	1	2	28.57	2	1	14.29	1
非金屬礦物製品製造業	-	-	-	1	25.00	1	1	25.00	1
金屬基本工業	-	-	-	-	-	-	-	-	-
金屬製品製造業	6	35.29	6	7	41.18	8	8	47.06	11
機械設備製造修配業	-	-	-	1	7.69	1	-	-	-
電腦、通信及視聽電子產品製造業	-	-	-	1	6.67	1	-	-	-
電子零組件製造業	1	6.67	1	4	26.67	4	4	26.67	4
電力機械器材及設備製造修配業	-	-	-	-	-	-	-	-	-
運輸工具製造修配業	1	7.14	1	3	21.43	3	1	7.14	2
精密、光學、醫療器材及鐘錶製造業	-	-	-	-	-	-	-	-	-
其他工業製品製造業	1	20.00	2	1	20.00	1	1	20.00	1
水電燃氣業	1	50.00	1	-	-	-	-	-	-
營 造 業	6	12.00	6	-	-	-	3	6.00	3
批發及零售業	75	22.06	76	32	9.41	32	16	4.71	17
住宿及餐飲業	25	21.55	25	11	9.48	11	5	4.31	5
運輸、倉儲及通信業	26	21.31	27	32	26.23	37	13	10.66	13
金融及保險業	7	8.24	7	7	8.24	8	5	5.88	5
不動產及租賃業	8	14.81	8	3	5.56	3	7	12.96	7
專業、科學及技術服務業	39	21.31	39	13	7.10	13	5	2.73	5
教育服務業	4	10.81	4	3	8.11	3	2	5.41	2
醫療保健及社會福利服務業	2	5.88	2	2	5.88	2	2	5.88	2
文化、運動及休閒服務業	11	18.33	11	3	5.00	3	3	5.00	3
其他服務業	24	14.55	25	15	9.09	15	13	7.88	13
公共行政業	-	-	-	-	-	-	-	-	-

檢查不合格情形按行業分(續一)

95年

單位：廠(場)、項

基			準			法					
童 工 第44 48條			女 工 第49.50.51條			退 休 第55.56條			職業災害補償 第59條		
廠次	百分率 (%)	項數	廠次	百分率 (%)	項數	廠次	百分率 (%)	項數	廠次	百分率 (%)	項數
-	-	-	10	0.72	10	5	0.36	5	21	1.51	21
-	-	-	-	-	-	-	-	-	-	-	-
-	-	-	-	-	-	-	-	-	-	-	-
-	-	-	1	0.74	1	2	1.48	2	6	4.44	6
-	-	-	-	-	-	-	-	-	-	-	-
-	-	-	-	-	-	-	-	-	-	-	-
-	-	-	-	-	-	-	-	-	-	-	-
-	-	-	-	-	-	-	-	-	-	-	-
-	-	-	-	-	-	-	-	-	-	-	-
-	-	-	-	-	-	-	-	-	-	-	-
-	-	-	-	-	-	-	-	-	-	-	-
-	-	-	-	-	-	-	-	-	-	-	-
-	-	-	-	-	-	-	-	-	-	-	-
-	-	-	-	-	-	-	-	-	1	14.29	1
-	-	-	-	-	-	-	-	-	1	25.00	1
-	-	-	-	-	-	-	-	-	-	-	-
-	-	-	-	-	-	-	-	-	4	23.53	4
-	-	-	-	-	-	-	-	-	-	-	-
-	-	-	-	-	-	-	-	-	-	-	-
-	-	-	-	-	-	-	-	-	-	-	-
-	-	-	-	-	-	1	7.14	1	-	-	-
-	-	-	-	-	-	-	-	-	-	-	-
-	-	-	1	20.00	1	1	20.00	1	-	-	-
-	-	-	-	-	-	-	-	-	-	-	-
-	-	-	-	-	-	-	-	-	9	18.00	9
-	-	-	3	0.88	3	1	0.29	1	-	-	-
-	-	-	1	0.86	1	1	0.86	1	-	-	-
-	-	-	1	0.82	1	-	-	-	2	1.64	2
-	-	-	1	1.18	1	-	-	-	-	-	-
-	-	-	-	-	-	-	-	-	1	1.85	1
-	-	-	1	0.55	1	-	-	-	2	1.09	2
-	-	-	1	2.70	1	1	2.70	1	-	-	-
-	-	-	-	-	-	-	-	-	-	-	-
-	-	-	-	-	-	-	-	-	-	-	-
-	-	-	1	0.61	1	-	-	-	1	0.61	1
-	-	-	-	-	-	-	-	-	-	-	-

表 2-12 勞工勞動條件檢查申訴案

中華民國

行 業 別	勞 動 基 準 法								
	技 術 生 第64 68條			工 作 規 則 第70條			其 他 第74.83條		
	廠 次	百 分 率 (%)	項 數	廠 次	百 分 率 (%)	項 數	廠 次	百 分 率 (%)	項 數
總 計	-	-	-	28	2.01	28	51	3.67	51
農、林、漁、牧業	-	-	-	-	-	-	-	-	-
礦業及土石採取業	-	-	-	-	-	-	-	-	-
製 造 業	-	-	-	1	0.74	1	3	2.22	3
食品及飲料製造業	-	-	-	-	-	-	-	-	-
菸草製造業	-	-	-	-	-	-	-	-	-
紡 織 業	-	-	-	-	-	-	-	-	-
成衣、服飾品及其他紡織製品製造業	-	-	-	-	-	-	-	-	-
皮革、毛皮及其製品製造業	-	-	-	-	-	-	-	-	-
木竹製品製造業	-	-	-	-	-	-	-	-	-
家具及裝設品製造業	-	-	-	-	-	-	-	-	-
紙漿、紙及紙製品製造業	-	-	-	-	-	-	-	-	-
印刷及其輔助業	-	-	-	-	-	-	-	-	-
化學材料製造業	-	-	-	-	-	-	-	-	-
化學製品製造業	-	-	-	-	-	-	-	-	-
石油及煤製品製造業	-	-	-	-	-	-	-	-	-
橡膠製品製造業	-	-	-	-	-	-	-	-	-
塑膠製品製造業	-	-	-	-	-	-	-	-	-
非金屬礦物製品製造業	-	-	-	-	-	-	1	25.00	1
金屬基本工業	-	-	-	-	-	-	-	-	-
金屬製品製造業	-	-	-	-	-	-	1	5.88	1
機械設備製造修配業	-	-	-	-	-	-	1	7.69	1
電腦、通信及視聽電子產品製造業	-	-	-	-	-	-	-	-	-
電子零組件製造業	-	-	-	-	-	-	-	-	-
電力機械器材及設備製造修配業	-	-	-	-	-	-	-	-	-
運輸工具製造修配業	-	-	-	1	7.14	1	-	-	-
精密、光學、醫療器材及鐘錶製造業	-	-	-	-	-	-	-	-	-
其他工業製品製造業	-	-	-	-	-	-	-	-	-
水 電 燃 氣 業	-	-	-	-	-	-	-	-	-
營 造 業	-	-	-	-	-	-	-	-	-
批發及零售業	-	-	-	6	1.76	6	13	3.82	13
住宿及餐飲業	-	-	-	2	1.72	2	4	3.45	4
運輸、倉儲及通信業	-	-	-	3	2.46	3	8	6.56	8
金融及保險業	-	-	-	2	2.35	2	5	5.88	5
不動產及租賃業	-	-	-	1	1.85	1	-	-	-
專業、科學及技術服務業	-	-	-	6	3.28	6	7	3.83	7
教 育 服 務 業	-	-	-	-	-	-	-	-	-
醫療保健及社會福利服務業	-	-	-	-	-	-	1	2.94	1
文化、運動及休閒服務業	-	-	-	2	3.33	2	5	8.33	5
其 他 服 務 業	-	-	-	5	3.03	5	5	3.03	5
公 共 行 政 業	-	-	-	-	-	-	-	-	-

檢查不合格情形按行業分(續二完)

95年

單位：廠(場)、項

就業服務法			職工福利金條例			勞工保險條例			勞動檢查法		
第5.33條			第2.3.5.細7條			第6.7.8.9.10.11.14條			第14.15.26.32條		
廠次	百分率(%)	項數	廠次	百分率(%)	項數	廠次	百分率(%)	項數	廠次	百分率(%)	項數
6	0.43	6	11	0.79	11	62	4.46	62	14	1.01	14
-	-	-	-	-	-	-	-	-	-	-	-
-	-	-	-	-	-	-	-	-	-	-	-
1	0.74	1	1	0.74	1	10	7.41	10	-	-	-
-	-	-	-	-	-	1	14.29	1	-	-	-
-	-	-	-	-	-	-	-	-	-	-	-
-	-	-	-	-	-	-	-	-	-	-	-
-	-	-	-	-	-	-	-	-	-	-	-
-	-	-	-	-	-	-	-	-	-	-	-
-	-	-	-	-	-	-	-	-	-	-	-
-	-	-	-	-	-	1	50.00	1	-	-	-
-	-	-	-	-	-	-	-	-	-	-	-
1	14.29	1	-	-	-	-	-	-	-	-	-
-	-	-	-	-	-	-	-	-	-	-	-
-	-	-	-	-	-	1	100.00	1	-	-	-
-	-	-	-	-	-	2	28.57	2	-	-	-
-	-	-	-	-	-	-	-	-	-	-	-
-	-	-	-	-	-	-	-	-	-	-	-
-	-	-	-	-	-	2	11.76	2	-	-	-
-	-	-	-	-	-	-	-	-	-	-	-
-	-	-	1	6.67	1	-	-	-	-	-	-
-	-	-	-	-	-	-	-	-	-	-	-
-	-	-	-	-	-	-	-	-	-	-	-
-	-	-	-	-	-	2	14.29	2	-	-	-
-	-	-	-	-	-	-	-	-	-	-	-
-	-	-	-	-	-	1	20.00	1	-	-	-
-	-	-	-	-	-	-	-	-	-	-	-
-	-	-	1	2.00	1	6	12.00	6	1	2.00	1
1	0.29	1	-	-	-	16	4.71	16	5	1.47	5
-	-	-	1	0.86	1	8	6.90	8	2	1.72	2
-	-	-	1	0.82	1	4	3.28	4	-	-	-
-	-	-	1	1.18	1	-	-	-	-	-	-
-	-	-	-	-	-	2	3.70	2	1	1.85	1
2	1.09	2	3	1.64	3	7	3.83	7	2	1.09	2
1	2.70	1	-	-	-	3	8.11	3	1	2.70	1
-	-	-	-	-	-	-	-	-	-	-	-
-	-	-	1	1.67	1	1	1.67	1	-	-	-
1	0.61	1	2	1.21	2	5	3.03	5	2	1.21	2
-	-	-	-	-	-	-	-	-	-	-	-

表 2-13 勞工勞動條件檢查申訴案

中華民國

區 域 別	實 施 檢 查 廠 次	違 反 法 令 項 數	勞					
			總 則 第5.6.7條			勞 動 契 約 第9.13.16.17.19條		
			廠 次	百 分 率 (%)	項 數	廠 次	百 分 率 (%)	項 數
總 計	1,390	739	9	0.65	9	15	1.08	15
台 閩 地 區	98	162	1	1.02	1	3	3.06	3
北 區	-	-	-	-	-	-	-	-
台 北 縣	-	-	-	-	-	-	-	-
宜 蘭 縣	-	-	-	-	-	-	-	-
桃 園 縣	-	-	-	-	-	-	-	-
新 竹 縣	-	-	-	-	-	-	-	-
花 蓮 縣	-	-	-	-	-	-	-	-
基 隆 市	-	-	-	-	-	-	-	-
新 竹 市	-	-	-	-	-	-	-	-
連 江 縣	-	-	-	-	-	-	-	-
中 區	98	162	1	1.02	1	3	3.06	3
苗 栗 縣	5	4	-	-	-	1	20.00	1
台 中 縣	52	96	-	-	-	2	3.85	2
彰 化 縣	4	3	-	-	-	-	-	-
南 投 縣	6	9	-	-	-	-	-	-
雲 林 縣	3	3	-	-	-	-	-	-
台 中 市	28	47	1	3.57	1	-	-	-
南 區	-	-	-	-	-	-	-	-
嘉 義 縣	-	-	-	-	-	-	-	-
台 南 縣	-	-	-	-	-	-	-	-
高 雄 縣	-	-	-	-	-	-	-	-
屏 東 縣	-	-	-	-	-	-	-	-
澎 湖 縣	-	-	-	-	-	-	-	-
台 東 縣	-	-	-	-	-	-	-	-
台 南 市	-	-	-	-	-	-	-	-
嘉 義 市	-	-	-	-	-	-	-	-
金 門 縣	-	-	-	-	-	-	-	-
台 北 市	1,203	565	8	0.67	8	12	1.00	12
高 雄 市	81	4	-	-	-	-	-	-
加 工 出 口 區	7	8	-	-	-	-	-	-
科 學 工 業 園 區	1	-	-	-	-	-	-	-
中 部 科 學 工 業 園 區	-	-	-	-	-	-	-	-
南 部 科 學 工 業 園 區	-	-	-	-	-	-	-	-

說明：申訴案檢查各項不合格百分率 = 檢查不合格廠次 ÷ 實施檢查廠次 × 100。

檢查不合格情形按區域分

95年

單位：廠(場)、項

動			基			準			法		
工資 第21 28條			工作時間 第30.32.33.34條			休息休假 第35 43條			童工 第44 48條		
廠次	百分率 (%)	項數	廠次	百分率 (%)	項數	廠次	百分率 (%)	項數	廠次	百分率 (%)	項數
249	17.91	253	146	10.50	153	96	6.91	101	-	-	-
35	35.71	39	36	36.73	43	31	31.63	36	-	-	-
-	-	-	-	-	-	-	-	-	-	-	-
-	-	-	-	-	-	-	-	-	-	-	-
-	-	-	-	-	-	-	-	-	-	-	-
-	-	-	-	-	-	-	-	-	-	-	-
-	-	-	-	-	-	-	-	-	-	-	-
-	-	-	-	-	-	-	-	-	-	-	-
35	35.71	39	36	36.73	43	31	31.63	36	-	-	-
2	40.00	2	-	-	-	-	-	-	-	-	-
18	34.62	19	25	48.08	31	19	36.54	23	-	-	-
-	-	-	1	25.00	1	1	25.00	1	-	-	-
2	33.33	2	1	16.67	1	2	33.33	2	-	-	-
-	-	-	-	-	-	-	-	-	-	-	-
13	46.43	16	9	32.14	10	9	32.14	10	-	-	-
-	-	-	-	-	-	-	-	-	-	-	-
-	-	-	-	-	-	-	-	-	-	-	-
-	-	-	-	-	-	-	-	-	-	-	-
-	-	-	-	-	-	-	-	-	-	-	-
-	-	-	-	-	-	-	-	-	-	-	-
-	-	-	-	-	-	-	-	-	-	-	-
-	-	-	-	-	-	-	-	-	-	-	-
-	-	-	-	-	-	-	-	-	-	-	-
212	17.62	212	105	8.73	105	60	4.99	60	-	-	-
2	2.47	2	1	1.23	1	1	1.23	1	-	-	-
-	-	-	4	57.14	4	4	57.14	4	-	-	-
-	-	-	-	-	-	-	-	-	-	-	-
-	-	-	-	-	-	-	-	-	-	-	-
-	-	-	-	-	-	-	-	-	-	-	-

表 2-13 勞工勞動條件檢查申訴案

中華民國

區 域 別	勞 動								
	女 工 第49.50.51條			退 休 第55.56條			職業災害補償 第59條		
	廠次	百分率 (%)	項數	廠次	百分率 (%)	項數	廠次	百分率 (%)	項數
總 計	10	0.72	10	5	0.36	5	21	1.51	21
台 閩 地 區	2	2.04	2	4	4.08	4	11	11.22	11
北 區	-	-	-	-	-	-	-	-	-
台 北 縣	-	-	-	-	-	-	-	-	-
宜 蘭 縣	-	-	-	-	-	-	-	-	-
桃 園 縣	-	-	-	-	-	-	-	-	-
新 竹 縣	-	-	-	-	-	-	-	-	-
花 蓮 縣	-	-	-	-	-	-	-	-	-
基 隆 市	-	-	-	-	-	-	-	-	-
新 竹 市	-	-	-	-	-	-	-	-	-
連 江 縣	-	-	-	-	-	-	-	-	-
中 區	2	2.04	2	4	4.08	4	11	11.22	11
苗 栗 縣	-	-	-	-	-	-	-	-	-
台 中 縣	-	-	-	2	3.85	2	6	11.54	6
彰 化 縣	-	-	-	-	-	-	-	-	-
南 投 縣	1	16.67	1	1	16.67	1	2	33.33	2
雲 林 縣	-	-	-	-	-	-	1	33.33	1
台 中 市	1	3.57	1	1	3.57	1	2	7.14	2
南 區	-	-	-	-	-	-	-	-	-
嘉 義 縣	-	-	-	-	-	-	-	-	-
台 南 縣	-	-	-	-	-	-	-	-	-
高 雄 縣	-	-	-	-	-	-	-	-	-
屏 東 縣	-	-	-	-	-	-	-	-	-
澎 湖 縣	-	-	-	-	-	-	-	-	-
台 東 縣	-	-	-	-	-	-	-	-	-
台 南 市	-	-	-	-	-	-	-	-	-
嘉 義 市	-	-	-	-	-	-	-	-	-
金 門 縣	-	-	-	-	-	-	-	-	-
台 北 市	8	0.67	8	1	0.08	1	10	0.83	10
高 雄 市	-	-	-	-	-	-	-	-	-
加 工 出 口 區	-	-	-	-	-	-	-	-	-
科 學 工 業 園 區	-	-	-	-	-	-	-	-	-
中 部 科 學 工 業 園 區	-	-	-	-	-	-	-	-	-
南 部 科 學 工 業 園 區	-	-	-	-	-	-	-	-	-

檢查不合格情形按區域分(續一)

95年

單位：廠(場)、項

基 準 法									就 業 服 務 法		
技 術 生 第64 68條			工 作 規 則 第70條			其 他 第74.83條			第5.33條		
廠 次	百 分 率 (%)	項 數	廠 次	百 分 率 (%)	項 數	廠 次	百 分 率 (%)	項 數	廠 次	百 分 率 (%)	項 數
-	-	-	28	2.01	28	51	3.67	51	6	0.43	6
-	-	-	5	5.10	5	2	2.04	2	-	-	-
-	-	-	-	-	-	-	-	-	-	-	-
-	-	-	-	-	-	-	-	-	-	-	-
-	-	-	-	-	-	-	-	-	-	-	-
-	-	-	-	-	-	-	-	-	-	-	-
-	-	-	-	-	-	-	-	-	-	-	-
-	-	-	-	-	-	-	-	-	-	-	-
-	-	-	5	5.10	5	2	2.04	2	-	-	-
-	-	-	-	-	-	-	-	-	-	-	-
-	-	-	3	5.77	3	2	3.85	2	-	-	-
-	-	-	-	-	-	-	-	-	-	-	-
-	-	-	-	-	-	-	-	-	-	-	-
-	-	-	2	7.14	2	-	-	-	-	-	-
-	-	-	-	-	-	-	-	-	-	-	-
-	-	-	-	-	-	-	-	-	-	-	-
-	-	-	-	-	-	-	-	-	-	-	-
-	-	-	-	-	-	-	-	-	-	-	-
-	-	-	-	-	-	-	-	-	-	-	-
-	-	-	-	-	-	-	-	-	-	-	-
-	-	-	-	-	-	-	-	-	-	-	-
-	-	-	23	1.91	23	49	4.07	49	6	0.50	6
-	-	-	-	-	-	-	-	-	-	-	-
-	-	-	-	-	-	-	-	-	-	-	-
-	-	-	-	-	-	-	-	-	-	-	-
-	-	-	-	-	-	-	-	-	-	-	-
-	-	-	-	-	-	-	-	-	-	-	-

表 2-13 勞工勞動條件檢查申訴案檢查不合格情形按區域分(續二完)

		中華民國95年						單位：廠(場)、項		
區 域 別		職工福利金條例			勞工保險條例			勞動檢查法		
		第2.3.5.細7條			第6.7.8.9.10.11.14條			第14.15.26.32條		
		廠次	百分率 (%)	項數	廠次	百分率 (%)	項數	廠次	百分率 (%)	項數
總	計	11	0.79	11	62	4.46	62	14	1.01	14
台 閩 地 區		-	-	-	15	15.31	15	1	1.02	1
北 區		-	-	-	-	-	-	-	-	-
	台 北 縣	-	-	-	-	-	-	-	-	-
	宜 蘭 縣	-	-	-	-	-	-	-	-	-
	桃 園 縣	-	-	-	-	-	-	-	-	-
	新 竹 縣	-	-	-	-	-	-	-	-	-
	花 蓮 縣	-	-	-	-	-	-	-	-	-
	基 隆 市	-	-	-	-	-	-	-	-	-
	新 竹 市	-	-	-	-	-	-	-	-	-
	連 江 縣	-	-	-	-	-	-	-	-	-
中 區		-	-	-	15	15.31	15	1	1.02	1
	苗 栗 縣	-	-	-	1	20.00	1	-	-	-
	台 中 縣	-	-	-	8	15.38	8	-	-	-
	彰 化 縣	-	-	-	1	25.00	1	-	-	-
	南 投 縣	-	-	-	-	-	-	-	-	-
	雲 林 縣	-	-	-	2	66.67	2	-	-	-
	台 中 市	-	-	-	3	10.71	3	1	3.57	1
南 區		-	-	-	-	-	-	-	-	-
	嘉 義 縣	-	-	-	-	-	-	-	-	-
	台 南 縣	-	-	-	-	-	-	-	-	-
	高 雄 縣	-	-	-	-	-	-	-	-	-
	屏 東 縣	-	-	-	-	-	-	-	-	-
	澎 湖 縣	-	-	-	-	-	-	-	-	-
	台 東 縣	-	-	-	-	-	-	-	-	-
	台 南 市	-	-	-	-	-	-	-	-	-
	嘉 義 市	-	-	-	-	-	-	-	-	-
	金 門 縣	-	-	-	-	-	-	-	-	-
台	北 市	11	0.91	11	47	3.91	47	13	1.08	13
高	雄 市	-	-	-	-	-	-	-	-	-
加	工 出 口 區	-	-	-	-	-	-	-	-	-
科	學 工 業 園 區	-	-	-	-	-	-	-	-	-
中	部 科 學 工 業 園 區	-	-	-	-	-	-	-	-	-
南	部 科 學 工 業 園 區	-	-	-	-	-	-	-	-	-

表 2-14 勞工分業安全衛生檢查次數

中華民國95年

單位：廠次

行 業 別	總受檢 廠 次	初 查		複 查		
		廠 次	初查比率(%)	廠 次	複查比率(%)	複查率
總 計	151,225	100,375	66.37	50,850	33.63	50.66
農、林、漁、牧業	105	77	73.33	28	26.67	36.36
礦業及土石採取業	137	124	90.51	13	9.49	10.48
製 造 業	54,808	42,140	76.89	12,668	23.11	30.06
食品及飲料製造業	2,060	1,541	74.81	519	25.19	33.68
菸草製造業	1	1	100.00	-	-	-
紡 織 業	3,229	2,848	88.20	381	11.80	13.38
成衣、服飾品及其他紡織製品製造業	752	681	90.56	71	9.44	10.43
皮革、毛皮及其製品製造業	550	426	77.45	124	22.55	29.11
木竹製品製造業	158	146	92.41	12	7.59	8.22
家具及裝設品製造業	1,052	892	84.79	160	15.21	17.94
紙漿、紙及紙製品製造業	1,081	720	66.60	361	33.40	50.14
印刷及其輔助業	603	299	49.59	304	50.41	101.67
化學材料製造業	3,859	1,875	48.59	1,984	51.41	105.81
化學製品製造業	2,017	1,288	63.86	729	36.14	56.60
石油及煤製品製造業	438	209	47.72	229	52.28	109.57
橡膠製品製造業	1,155	945	81.82	210	18.18	22.22
塑膠製品製造業	7,046	6,381	90.56	665	9.44	10.42
非金屬礦物製品製造業	3,083	2,278	73.89	805	26.11	35.34
金屬基本工業	3,997	2,864	71.65	1,133	28.35	39.56
金屬製品製造業	9,454	7,846	82.99	1,608	17.01	20.49
機械設備製造修配業	5,843	4,697	80.39	1,146	19.61	24.40
電腦、通信及視聽電子產品製造業	680	490	72.06	190	27.94	38.78
電子零組件製造業	2,908	2,269	78.03	639	21.97	28.16
電力機械器材及設備製造修配業	1,538	1,083	70.42	455	29.58	42.01
運輸工具製造修配業	2,645	1,903	71.95	742	28.05	38.99
精密、光學、醫療器材及鐘錶製造業	241	156	64.73	85	35.27	54.49
其他工業製品製造業	418	302	72.25	116	27.75	38.41
水 電 燃 氣 業	3,393	1,577	46.48	1,816	53.52	115.16
營 造 業	74,289	45,930	61.83	28,359	38.17	61.74
批發及零售業	4,988	3,159	63.33	1,829	36.67	57.90
住宿及餐飲業	1,257	375	29.83	882	70.17	235.20
運輸、倉儲及通信業	2,958	1,878	63.49	1,080	36.51	57.51
金融及保險業	132	52	39.39	80	60.61	153.85
不動產及租賃業	2,838	1,435	50.56	1,403	49.44	97.77
專業、科學及技術服務業	1,641	1,006	61.30	635	38.70	63.12
教育服務業	64	48	75.00	16	25.00	33.33
醫療保健及社會福利服務業	1,202	468	38.94	734	61.06	156.84
文化、運動及休閒服務業	462	246	53.25	216	46.75	87.80
其他服務業	2,756	1,728	62.70	1,028	37.30	59.49
公共行政業	195	132	67.69	63	32.31	47.73

說明：1.初查比率 = 初查廠次 ÷ 總受檢廠次 × 100。

2.複查比率 = 複查廠次 ÷ 總受檢廠次 × 100。

3.複查率 = 複查廠次 ÷ 初查廠次 × 100。

表 2-15 勞工安全衛生檢查初

中華民國

行 業 別	實 施 檢 查 廠 次	違 反 法 令 項 數	安 全					
			安全衛生法 第五 條 計			一般機械安全設備不良 (勞工安全衛生設施規則 第41 - 57條)		
			廠 次	%	項 數	廠 次	%	項 數
總 計	100,375	189,741	59,236	59.01	118,450	8,505	8.47	10,290
農、林、漁、牧業	77	115	33	42.86	56	1	1.30	1
礦業及土石採取業	124	198	65	52.42	125	14	11.29	16
製 造 業	42,140	110,222	27,142	64.41	62,728	7,654	18.16	9,349
食品及飲料製造業	1,541	2,870	1,009	65.48	1,811	194	12.59	220
菸草製造業	1	-	-	-	-	-	-	-
紡 織 業	2,848	10,452	1,990	69.87	5,833	568	19.94	638
成衣、服飾品及其他紡織製品製造業	681	1,539	371	54.48	686	52	7.64	55
皮革、毛皮及其製品製造業	426	1,076	246	57.75	525	80	18.78	90
木竹製品製造業	146	617	110	75.34	322	45	30.82	57
家具及裝設品製造業	892	3,796	694	77.80	2,053	314	35.20	411
紙漿、紙及紙製品製造業	720	1,396	442	61.39	821	144	20.00	170
印刷及其輔助業	299	481	116	38.80	215	16	5.35	19
化學材料製造業	1,875	2,564	971	51.79	1,586	97	5.17	109
化學製品製造業	1,288	2,100	631	48.99	1,022	69	5.36	78
石油及煤製品製造業	209	78	29	13.88	38	2	0.96	2
橡膠製品製造業	945	2,805	672	71.11	1,540	192	20.32	231
塑膠製品製造業	6,381	20,809	4,627	72.51	11,825	1,595	25.00	1,857
非金屬礦物製品製造業	2,278	5,514	1,592	69.89	3,462	463	20.32	579
金屬基本工業	2,864	7,804	1,792	62.57	4,880	559	19.52	712
金屬製品製造業	7,846	24,698	5,539	70.60	13,814	1,770	22.56	2,246
機械設備製造修配業	4,697	10,054	3,038	64.68	6,053	783	16.67	965
電腦、通信及視聽電子產品製造業	490	697	201	41.02	342	27	5.51	34
電子零組件製造業	2,269	4,102	990	43.63	1,904	174	7.67	210
電力機械器材及設備製造修配業	1,083	2,213	674	62.23	1,329	155	14.31	200
運輸工具製造修配業	1,903	3,689	1,165	61.22	2,189	285	14.98	383
精密、光學、醫療器材及鐘錶製造業	156	230	65	41.67	119	15	9.62	19
其他工業製品製造業	302	638	178	58.94	359	55	18.21	64
水 電 燃 氣 業	1,577	1,436	560	35.51	895	25	1.59	29
營 造 業	45,930	64,274	27,062	58.92	47,223	466	1.01	511
批發及零售業	3,159	4,818	1,535	48.59	2,564	165	5.22	186
住宿及餐飲業	375	526	159	42.40	253	11	2.93	11
運輸、倉儲及通信業	1,878	1,736	666	35.46	1,050	39	2.08	40
金融及保險業	52	176	24	46.15	31	-	-	-
不動產及租賃業	1,435	1,154	522	36.38	758	2	0.14	2
專業、科學及技術服務業	1,006	1,499	427	42.45	1,017	19	1.89	24
教育服務業	48	62	19	39.58	27	-	-	-
醫療保健及社會福利服務業	468	553	196	41.88	290	23	4.91	24
文化、運動及休閒服務業	246	237	84	34.15	124	1	0.41	1
其他服務業	1,728	2,638	708	40.97	1,258	80	4.63	89
公共行政業	132	97	34	25.76	51	5	3.79	7

說明：1.初複查有跨越年度情形者，對初查之統計基準，以檢查事業單位前三年內未受檢查為初查，曾受檢查為複查。

2.對前項初複查統計，事業單位名稱變更登記者應重新計算，若僅業主變更則仍然維持。

3.初查不合格百分率(%) = 初查不合格廠次 ÷ 實施檢查廠次 × 100。

查不合格情形按行業分

95年

單位：廠(場)、項

衛 生 法 第 5 條											
工作機械，木材加工機械安全設備不良(勞工安全衛生設施規則第58 - 68條)			衝壓機械及剪斷機械安全設備不良(勞工安全衛生設施規則第69 - 72條)			離心機械、粉碎機、混合機、滾輾機等安全設備不良(勞工安全衛生設施規則第73 - 86條)			特殊危險機具安全設備不良(勞工安全衛生設施規則第87 - 113條)		
廠 次	%	項 數	廠 次	%	項 數	廠 次	%	項 數	廠 次	%	項 數
390	0.39	394	67	0.07	78	2,219	2.21	2,318	11,634	11.59	16,003
-	-	-	-	-	-	-	-	-	6	7.79	7
-	-	-	-	-	-	4	3.23	4	15	12.10	18
355	0.84	359	65	0.15	76	2,121	5.03	2,211	8,544	20.28	12,177
6	0.39	6	-	-	-	50	3.24	52	188	12.20	240
-	-	-	-	-	-	-	-	-	-	-	-
59	2.07	59	-	-	-	253	8.88	265	611	21.45	900
11	1.62	11	-	-	-	26	3.82	26	145	21.29	200
3	0.70	3	-	-	-	29	6.81	29	51	11.97	62
9	6.16	9	-	-	-	8	5.48	8	15	10.27	22
35	3.92	36	9	1.01	13	57	6.39	57	230	25.78	342
6	0.83	6	-	-	-	43	5.97	46	88	12.22	104
-	-	-	-	-	-	2	0.67	2	18	6.02	26
9	0.48	9	-	-	-	29	1.55	31	131	6.99	160
1	0.08	1	-	-	-	33	2.56	35	121	9.39	153
-	-	-	-	-	-	-	-	-	1	0.48	1
7	0.74	7	2	0.21	2	68	7.20	68	162	17.14	226
67	1.05	68	2	0.03	2	451	7.07	470	1,821	28.54	2,705
8	0.35	8	-	-	-	90	3.95	90	346	15.19	442
31	1.08	31	5	0.17	5	157	5.48	169	723	25.24	1,083
47	0.60	48	31	0.40	36	526	6.70	555	2,126	27.10	3,094
27	0.57	28	3	0.06	3	121	2.58	123	1,010	21.50	1,387
-	-	-	1	0.20	2	4	0.82	4	37	7.55	46
8	0.35	8	3	0.13	3	51	2.25	54	192	8.46	261
4	0.37	4	-	-	-	38	3.51	39	168	15.51	245
16	0.84	16	8	0.42	8	68	3.57	71	299	15.71	392
-	-	-	-	-	-	4	2.56	4	20	12.82	26
1	0.33	1	1	0.33	2	13	4.30	13	41	13.58	60
-	-	-	-	-	-	3	0.19	4	49	3.11	58
21	0.05	21	2	0.00	2	17	0.04	25	2,227	4.85	2,735
5	0.16	5	-	-	-	43	1.36	43	203	6.43	260
1	0.27	1	-	-	-	2	0.53	2	22	5.87	24
2	0.11	2	-	-	-	3	0.16	3	165	8.79	223
-	-	-	-	-	-	-	-	-	-	-	-
-	-	-	-	-	-	-	-	-	214	14.91	276
1	0.10	1	-	-	-	2	0.20	2	50	4.97	70
1	2.08	1	-	-	-	-	-	-	-	-	-
-	-	-	-	-	-	3	0.64	3	14	2.99	15
-	-	-	-	-	-	-	-	-	6	2.44	7
3	0.17	3	-	-	-	21	1.22	21	110	6.37	124
1	0.76	1	-	-	-	-	-	-	9	6.82	9

表 2-15 勞工安全衛生檢查初

中華民國

行 業 別	安			全			全		
	鍋爐、壓力容器(蒸氣類) 安全設備不良(鍋爐及壓力 容器安全規則、製造設施標 準)			起重升降機具安全設備不良 (起重升降機具安全規則)			高壓氣體容器及設備安全設 備不良(高壓氣體勞工安全 規則及有關規定)		
	廠 次	%	項 數	廠 次	%	項 數	廠 次	%	項 數
總 計	764	0.76	1,027	1,105	1.10	1,244	350	0.35	452
農、林、漁、牧業	-	-	-	3	3.90	3	1	1.30	1
礦業及土石採取業	3	2.42	3	-	-	-	1	0.81	1
製 造 業	621	1.47	840	727	1.73	813	198	0.47	245
食品及飲料製造業	106	6.88	154	20	1.30	36	34	2.21	43
菸草製造業	-	-	-	-	-	-	-	-	-
紡 織 業	173	6.07	243	14	0.49	14	2	0.07	2
成衣、服飾品及其他紡織製品製造業	27	3.96	28	10	1.47	12	-	-	-
皮革、毛皮及其製品製造業	20	4.69	26	1	0.23	1	-	-	-
木竹製品製造業	1	0.68	2	2	1.37	2	-	-	-
家具及裝設品製造業	3	0.34	3	20	2.24	21	5	0.56	7
紙漿、紙及紙製品製造業	28	3.89	42	5	0.69	6	2	0.28	2
印刷及其輔助業	1	0.33	2	3	1.00	6	1	0.33	1
化學材料製造業	51	2.72	65	14	0.75	15	40	2.13	46
化學製品製造業	11	0.85	15	14	1.09	15	10	0.78	11
石油及煤製品製造業	-	-	-	-	-	-	1	0.48	1
橡膠製品製造業	35	3.70	49	11	1.16	12	2	0.21	2
塑膠製品製造業	53	0.83	67	91	1.43	96	3	0.05	3
非金屬礦物製品製造業	16	0.70	25	36	1.58	37	6	0.26	7
金屬基本工業	8	0.28	11	75	2.62	85	15	0.52	17
金屬製品製造業	58	0.74	71	149	1.90	168	35	0.45	47
機械設備製造修配業	8	0.17	10	157	3.34	169	10	0.21	13
電腦、通信及視聽電子產品製造業	-	-	-	3	0.61	3	3	0.61	3
電子零組件製造業	9	0.40	10	26	1.15	29	10	0.44	14
電力機械器材及設備製造修配業	3	0.28	5	32	2.95	36	7	0.65	8
運輸工具製造修配業	10	0.53	12	40	2.10	46	8	0.42	12
精密、光學、醫療器材及鐘錶製造業	-	-	-	2	1.28	2	-	-	-
其他工業製品製造業	-	-	-	2	0.66	2	4	1.32	6
水 電 燃 氣 業	23	1.46	23	3	0.19	3	116	7.36	159
營 造 業	2	0.00	3	216	0.47	242	1	0.00	2
批發及零售業	11	0.35	18	36	1.14	40	7	0.22	8
住宿及餐飲業	10	2.67	13	2	0.53	2	2	0.53	3
運輸、倉儲及通信業	5	0.27	5	26	1.38	30	16	0.85	22
金融及保險業	-	-	-	-	-	-	-	-	-
不動產及租賃業	-	-	-	37	2.58	38	-	-	-
專業、科學及技術服務業	2	0.20	2	15	1.49	20	-	-	-
教育服務業	2	4.17	2	-	-	-	-	-	-
醫療保健及社會福利服務業	25	5.34	28	-	-	-	4	0.85	6
文化、運動及休閒服務業	2	0.81	5	-	-	-	-	-	-
其他服務業	56	3.24	83	40	2.31	53	2	0.12	3
公共行政業	2	1.52	2	-	-	-	2	1.52	2

查不合格情形按行業分(續一)

95年

單位：廠(場)、項

衛 生 法 第 5 條			第 5 條			第 5 條			第 5 條		
危險場所爆炸、火災、腐蝕防止安全設備不良(勞工安全衛生設施規則第168 - 223條)			墜落、物體飛落災害防止安全設施不良(勞工安全衛生設施規則第224 - 238條)			施工架及施工構台安全不良(營造安全衛生設施標準第39 - 62之2條)			擋土支撐不良(營造安全衛生設施標準第71 - 79條)		
廠 次	%	項 數	廠 次	%	項 數	廠 次	%	項 數	廠 次	%	項 數
2,113	2.11	2,340	15,636	15.58	21,383	2,674	2.66	3,997	226	0.23	277
1	1.30	1	9	11.69	9	-	-	-	-	-	-
1	0.81	1	21	16.94	24	-	-	-	-	-	-
1,684	4.00	1,901	4,651	11.04	5,992	76	0.18	114	2	0.00	5
46	2.99	53	155	10.06	192	1	0.06	1	-	-	-
-	-	-	-	-	-	-	-	-	-	-	-
94	3.30	102	431	15.13	572	-	-	-	-	-	-
6	0.88	6	35	5.14	41	-	-	-	-	-	-
16	3.76	19	49	11.50	58	-	-	-	-	-	-
9	6.16	9	25	17.12	34	-	-	-	-	-	-
53	5.94	53	145	16.26	189	-	-	-	-	-	-
22	3.06	24	76	10.56	86	-	-	-	-	-	-
5	1.67	6	11	3.68	15	-	-	-	-	-	-
162	8.64	211	140	7.47	165	6	0.32	8	-	-	-
83	6.44	95	89	6.91	104	-	-	-	-	-	-
8	3.83	9	4	1.91	4	2	0.96	3	-	-	-
53	5.61	57	96	10.16	115	-	-	-	-	-	-
238	3.73	255	973	15.25	1,213	2	0.03	4	1	0.02	4
91	3.99	100	353	15.50	517	5	0.22	9	-	-	-
161	5.62	192	363	12.67	461	10	0.35	10	1	0.03	1
334	4.26	351	871	11.10	1,149	24	0.31	34	-	-	-
125	2.66	141	370	7.88	484	14	0.30	27	-	-	-
19	3.88	25	23	4.69	28	-	-	-	-	-	-
77	3.39	97	143	6.30	178	6	0.26	7	-	-	-
22	2.03	26	95	8.77	125	2	0.18	2	-	-	-
51	2.68	60	168	8.83	217	4	0.21	9	-	-	-
2	1.28	2	14	8.97	16	-	-	-	-	-	-
7	2.32	8	22	7.28	29	-	-	-	-	-	-
63	3.99	64	61	3.87	72	2	0.13	3	-	-	-
231	0.50	234	10,098	21.99	14,154	2,487	5.41	3,680	211	0.46	258
81	2.56	86	266	8.42	351	22	0.70	27	5	0.16	5
6	1.60	6	17	4.53	20	-	-	-	-	-	-
17	0.91	17	97	5.17	113	1	0.05	1	1	0.05	1
-	-	-	2	3.85	2	1	1.92	3	-	-	-
1	0.07	1	121	8.43	149	39	2.72	53	2	0.14	2
7	0.70	7	151	15.01	314	29	2.88	92	2	0.20	3
1	2.08	1	3	6.25	6	2	4.17	3	-	-	-
7	1.50	7	16	3.42	18	-	-	-	1	0.21	1
-	-	-	10	4.07	13	-	-	-	-	-	-
11	0.64	12	107	6.19	139	15	0.87	21	2	0.12	2
2	1.52	2	6	4.55	7	-	-	-	-	-	-

表 2-15 勞工安全衛生檢查初

中華民國

行 業 別	安			全					
	模板支撐不良 (營造安全衛生設施標準 第130 - 147條)			電氣設備安全設施不良 (勞工安全衛生設施規則 第239 - 276條)			勞工身體防護不良 (勞工安全衛生設施規則 第277 - 291條)		
	廠 次	%	項 數	廠 次	%	項 數	廠 次	%	項 數
總 計	981	0.98	1,433	24,443	24.35	32,803	6,175	6.15	6,288
農、林、漁、牧業	-	-	-	5	6.49	7	5	6.49	5
礦業及土石採取業	-	-	-	23	18.55	41	3	2.42	3
製 造 業	7	0.02	12	10,510	24.94	14,974	1,657	3.93	1,710
食品及飲料製造業	-	-	-	316	20.51	521	28	1.82	28
菸草製造業	-	-	-	-	-	-	-	-	-
紡 織 業	-	-	-	883	31.00	1,171	235	8.25	240
成衣、服飾品及其他紡織製品製造業	-	-	-	109	16.01	133	10	1.47	11
皮革、毛皮及其製品製造業	-	-	-	98	23.00	124	15	3.52	16
木竹製品製造業	-	-	-	55	37.67	70	8	5.48	8
家具及裝設品製造業	-	-	-	346	38.79	530	53	5.94	53
紙漿、紙及紙製品製造業	-	-	-	131	18.19	171	18	2.50	19
印刷及其輔助業	-	-	-	26	8.70	41	21	7.02	21
化學材料製造業	1	0.05	2	285	15.20	365	39	2.08	39
化學製品製造業	-	-	-	195	15.14	261	42	3.26	43
石油及煤製品製造業	-	-	-	5	2.39	5	2	0.96	2
橡膠製品製造業	-	-	-	319	33.76	399	54	5.71	54
塑膠製品製造業	-	-	-	1,942	30.43	2,624	238	3.73	246
非金屬礦物製品製造業	2	0.09	3	562	24.67	855	65	2.85	66
金屬基本工業	1	0.03	1	748	26.12	1,061	163	5.69	174
金屬製品製造業	1	0.01	1	2,315	29.51	3,309	404	5.15	417
機械設備製造修配業	1	0.02	4	1,081	23.01	1,708	124	2.64	127
電腦、通信及視聽電子產品製造業	-	-	-	67	13.67	96	3	0.61	3
電子零組件製造業	1	0.04	1	369	16.26	531	37	1.63	40
電力機械器材及設備製造修配業	-	-	-	236	21.79	366	36	3.32	38
運輸工具製造修配業	-	-	-	349	18.34	535	54	2.84	56
精密、光學、醫療器材及鐘錶製造業	-	-	-	18	11.54	22	1	0.64	1
其他工業製品製造業	-	-	-	55	18.21	76	7	2.32	8
水 電 燃 氣 業	-	-	-	174	11.03	291	37	2.35	39
營 造 業	945	2.06	1,353	12,137	26.42	15,348	4,056	8.83	4,094
批發及零售業	3	0.09	5	688	21.78	947	110	3.48	115
住宿及餐飲業	-	-	-	63	16.80	84	6	1.60	6
運輸、倉儲及通信業	-	-	-	172	9.16	226	70	3.73	72
金融及保險業	-	-	-	1	1.92	2	1	1.92	1
不動產及租賃業	5	0.35	5	137	9.55	149	35	2.44	36
專業、科學及技術服務業	20	1.99	55	139	13.82	219	93	9.24	99
教育服務業	-	-	-	6	12.50	6	1	2.08	1
醫療保健及社會福利服務業	1	0.21	3	77	16.45	102	7	1.50	7
文化、運動及休閒服務業	-	-	-	24	9.76	28	11	4.47	13
其他服務業	-	-	-	276	15.97	368	80	4.63	84
公 共 行 政 業	-	-	-	11	8.33	11	3	2.27	3

查不合格情形按行業分(續二)

95年

單位：廠(場)、項

衛生法第5條											
有害作業環境設施不良 (勞工安全衛生設施規則 第292、298條)			危害物及有害物之處理 (勞工安全衛生設施規則 第293條 - 297條、299條)			噪音處理及防止 (勞工安全衛生設施規則 第300條)			振動 (勞工安全衛生設施規則 第301、302條)		
廠次	%	項數	廠次	%	項數	廠次	%	項數	廠次	%	項數
41	0.04	44	83	0.08	85	732	0.73	839	-	-	-
-	-	-	-	-	-	1	1.30	1	-	-	-
-	-	-	-	-	-	1	0.81	1	-	-	-
35	0.08	38	47	0.11	47	699	1.66	802	-	-	-
-	-	-	-	-	-	26	1.69	31	-	-	-
-	-	-	-	-	-	-	-	-	-	-	-
-	-	-	-	-	-	231	8.11	261	-	-	-
-	-	-	-	-	-	9	1.32	15	-	-	-
-	-	-	1	0.23	1	-	-	-	-	-	-
-	-	-	-	-	-	3	2.05	3	-	-	-
-	-	-	2	0.22	2	6	0.67	6	-	-	-
-	-	-	-	-	-	8	1.11	8	-	-	-
-	-	-	-	-	-	9	3.01	11	-	-	-
1	0.05	1	3	0.16	3	20	1.07	23	-	-	-
1	0.08	1	-	-	-	3	0.23	4	-	-	-
-	-	-	-	-	-	1	0.48	1	-	-	-
-	-	-	2	0.21	2	18	1.90	18	-	-	-
5	0.08	6	2	0.03	2	79	1.24	87	-	-	-
2	0.09	2	9	0.40	9	19	0.83	20	-	-	-
8	0.28	8	18	0.63	18	64	2.23	74	-	-	-
6	0.08	6	3	0.04	3	100	1.27	116	-	-	-
3	0.06	3	4	0.09	4	17	0.36	21	-	-	-
1	0.20	1	-	-	-	6	1.22	7	-	-	-
1	0.04	1	1	0.04	1	25	1.10	30	-	-	-
3	0.28	4	-	-	-	13	1.20	16	-	-	-
2	0.11	3	1	0.05	1	30	1.58	35	-	-	-
-	-	-	-	-	-	-	-	-	-	-	-
2	0.66	2	1	0.33	1	12	3.97	15	-	-	-
-	-	-	-	-	-	2	0.13	4	-	-	-
2	0.00	2	31	0.07	33	14	0.03	15	-	-	-
1	0.03	1	-	-	-	5	0.16	6	-	-	-
-	-	-	-	-	-	2	0.53	2	-	-	-
1	0.05	1	1	0.05	1	3	0.16	3	-	-	-
-	-	-	-	-	-	-	-	-	-	-	-
-	-	-	1	0.07	1	-	-	-	-	-	-
-	-	-	-	-	-	2	0.20	2	-	-	-
-	-	-	-	-	-	-	-	-	-	-	-
2	0.43	2	3	0.64	3	2	0.43	2	-	-	-
-	-	-	-	-	-	-	-	-	-	-	-
-	-	-	-	-	-	1	0.06	1	-	-	-
-	-	-	-	-	-	-	-	-	-	-	-

表 2-15 勞工安全衛生檢查初

中華民國

行 業 別	安						全		
	溫度及濕度 (勞工安全衛生設施規則 第303 - 308條)			通風及換氣設施 (勞工安全衛生設施規則 第309 - 312條)			其他防止危害設備(勞工安全衛生 設施規則第114-167,315-317條等 有關設備規定)		
	廠 次	%	項 數	廠 次	%	項 數	廠 次	%	項 數
總 計	4	0.00	4	7	0.01	8	3,108	3.10	3,673
農、林、漁、牧業	-	-	-	-	-	-	3	3.90	3
礦業及土石採取業	-	-	-	-	-	-	1	0.81	1
製 造 業	2	0.00	2	4	0.01	5	2,117	5.02	2,379
食品及飲料製造業	-	-	-	-	-	-	43	2.79	51
菸草製造業	-	-	-	-	-	-	-	-	-
紡 織 業	-	-	-	-	-	-	280	9.83	332
成衣、服飾品及其他紡織製品製造業	-	-	-	-	-	-	23	3.38	25
皮革、毛皮及其製品製造業	-	-	-	-	-	-	28	6.57	28
木竹製品製造業	-	-	-	-	-	-	27	18.49	35
家具及裝設品製造業	-	-	-	-	-	-	104	11.66	122
紙漿、紙及紙製品製造業	-	-	-	-	-	-	49	6.81	55
印刷及其輔助業	-	-	-	-	-	-	3	1.00	3
化學材料製造業	-	-	-	-	-	-	66	3.52	69
化學製品製造業	-	-	-	-	-	-	39	3.03	45
石油及煤製品製造業	-	-	-	-	-	-	2	0.96	2
橡膠製品製造業	2	0.21	2	-	-	-	52	5.50	65
塑膠製品製造業	-	-	-	2	0.03	3	555	8.70	615
非金屬礦物製品製造業	-	-	-	-	-	-	62	2.72	73
金屬基本工業	-	-	-	-	-	-	158	5.52	171
金屬製品製造業	-	-	-	1	0.01	1	415	5.29	455
機械設備製造修配業	-	-	-	1	0.02	1	86	1.83	91
電腦、通信及視聽電子產品製造業	-	-	-	-	-	-	8	1.63	10
電子零組件製造業	-	-	-	-	-	-	22	0.97	27
電力機械器材及設備製造修配業	-	-	-	-	-	-	20	1.85	28
運輸工具製造修配業	-	-	-	-	-	-	62	3.26	64
精密、光學、醫療器材及鐘錶製造業	-	-	-	-	-	-	4	2.56	4
其他工業製品製造業	-	-	-	-	-	-	9	2.98	9
水電燃氣業	-	-	-	-	-	-	10	0.63	11
營 造 業	-	-	-	2	0.00	2	834	1.82	1,112
批發及零售業	-	-	-	1	0.03	1	47	1.49	59
住宿及餐飲業	-	-	-	-	-	-	1	0.27	1
運輸、倉儲及通信業	-	-	-	-	-	-	40	2.13	48
金融及保險業	-	-	-	-	-	-	-	-	-
不動產及租賃業	-	-	-	-	-	-	15	1.05	15
專業、科學及技術服務業	-	-	-	-	-	-	5	0.50	6
教育服務業	-	-	-	-	-	-	-	-	-
醫療保健及社會福利服務業	2	0.43	2	-	-	-	1	0.21	1
文化、運動及休閒服務業	-	-	-	-	-	-	2	0.81	2
其他服務業	-	-	-	-	-	-	32	1.85	35
公共行政業	-	-	-	-	-	-	-	-	-

查不合格情形按行業分(續三)

95年

單位：廠(場)、項

衛生法第5條											
工作場所及通道不良 (勞工安全衛生設施規則 第21 - 40條)			採光照明 (勞工安全衛生設施規則 第313 - 314條)			盥洗設備及廁所 (勞工安全衛生設施規則 第318 - 319條)			飲用水 (勞工安全衛生設施規則 第320條)		
廠次	%	項數	廠次	%	項數	廠次	%	項數	廠次	%	項數
4,363	4.35	5,870	131	0.13	134	5	0.00	7	-	-	-
9	11.69	12	-	-	-	-	-	-	-	-	-
4	3.23	5	-	-	-	-	-	-	-	-	-
1,378	3.27	1,894	33	0.08	33	3	0.01	3	-	-	-
78	5.06	105	3	0.19	3	-	-	-	-	-	-
-	-	-	-	-	-	-	-	-	-	-	-
148	5.20	222	1	0.04	1	-	-	-	-	-	-
18	2.64	20	-	-	-	1	0.15	1	-	-	-
15	3.52	20	-	-	-	-	-	-	-	-	-
5	3.42	6	-	-	-	-	-	-	-	-	-
16	1.79	16	1	0.11	1	-	-	-	-	-	-
26	3.61	32	-	-	-	-	-	-	-	-	-
7	2.34	7	-	-	-	-	-	-	-	-	-
121	6.45	151	2	0.11	2	-	-	-	-	-	-
44	3.42	47	1	0.08	1	1	0.08	1	-	-	-
4	1.91	4	1	0.48	1	-	-	-	-	-	-
25	2.65	34	-	-	-	-	-	-	-	-	-
121	1.90	148	6	0.09	6	-	-	-	-	-	-
185	8.12	326	1	0.04	1	-	-	-	-	-	-
90	3.14	111	3	0.10	3	-	-	-	-	-	-
160	2.04	219	4	0.05	4	-	-	-	-	-	-
84	1.79	113	4	0.09	4	-	-	-	-	-	-
16	3.27	18	1	0.20	1	-	-	-	-	-	-
100	4.41	139	1	0.04	1	1	0.04	1	-	-	-
55	5.08	56	1	0.09	1	-	-	-	-	-	-
48	2.52	82	1	0.05	1	-	-	-	-	-	-
3	1.92	4	2	1.28	2	-	-	-	-	-	-
9	2.98	14	-	-	-	-	-	-	-	-	-
82	5.20	110	2	0.13	2	-	-	-	-	-	-
2,360	5.14	3,151	77	0.17	79	2	0.00	4	-	-	-
145	4.59	180	3	0.09	3	-	-	-	-	-	-
38	10.13	44	-	-	-	-	-	-	-	-	-
139	7.40	193	4	0.21	4	-	-	-	-	-	-
2	3.85	2	-	-	-	-	-	-	-	-	-
24	1.67	26	-	-	-	-	-	-	-	-	-
44	4.37	62	1	0.10	2	-	-	-	-	-	-
2	4.17	2	-	-	-	-	-	-	-	-	-
40	8.55	53	7	1.50	7	-	-	-	-	-	-
20	8.13	23	1	0.41	1	-	-	-	-	-	-
72	4.17	109	3	0.17	3	-	-	-	-	-	-
4	3.03	4	-	-	-	-	-	-	-	-	-

表 2-15 勞工安全衛生檢查初

中華民國

行 業 別	安 全 衛 生 法 第 5 條								
	餐廳、廚房及休息 (勞工安全衛生設施規則 第321 - 324條)			醫藥、保健設施不良 (勞工健康保護規則)			其 他		
	廠 次	%	項 數	廠 次	%	項 數	廠 次	%	項 數
總 計	12	0.01	12	6,015	5.99	7,403	44	0.04	44
農、林、漁、牧業	-	-	-	4	5.19	6	-	-	-
礦業及土石採取業	-	-	-	7	5.65	7	-	-	-
製 造 業	2	0.00	2	5,408	12.83	6,735	10	0.02	10
食品及飲料製造業	-	-	-	66	4.28	74	1	0.06	1
菸草製造業	-	-	-	-	-	-	-	-	-
紡 織 業	-	-	-	669	23.49	811	-	-	-
成衣、服飾品及其他紡織製品製造業	-	-	-	94	13.80	102	-	-	-
皮革、毛皮及其製品製造業	-	-	-	39	9.15	48	-	-	-
木竹製品製造業	-	-	-	41	28.08	57	-	-	-
家具及裝設品製造業	-	-	-	144	16.14	191	-	-	-
紙漿、紙及紙製品製造業	-	-	-	43	5.97	50	-	-	-
印刷及其輔助業	-	-	-	48	16.05	55	-	-	-
化學材料製造業	-	-	-	98	5.23	112	-	-	-
化學製品製造業	-	-	-	96	7.45	112	-	-	-
石油及煤製品製造業	-	-	-	2	0.96	3	-	-	-
橡膠製品製造業	-	-	-	168	17.78	197	-	-	-
塑膠製品製造業	-	-	-	991	15.53	1,344	-	-	-
非金屬礦物製品製造業	-	-	-	238	10.45	292	1	0.04	1
金屬基本工業	1	0.03	1	413	14.42	480	1	0.03	1
金屬製品製造業	1	0.01	1	1,242	15.83	1,483	-	-	-
機械設備製造修配業	-	-	-	433	9.22	623	4	0.09	4
電腦、通信及視聽電子產品製造業	-	-	-	51	10.41	61	-	-	-
電子零組件製造業	-	-	-	217	9.56	259	2	0.09	2
電力機械器材及設備製造修配業	-	-	-	111	10.25	129	1	0.09	1
運輸工具製造修配業	-	-	-	155	8.15	186	-	-	-
精密、光學、醫療器材及鐘錶製造業	-	-	-	16	10.26	17	-	-	-
其他工業製品製造業	-	-	-	33	10.93	49	-	-	-
水電燃氣業	-	-	-	17	1.08	23	-	-	-
營 造 業	-	-	-	120	0.26	136	27	0.06	27
批發及零售業	-	-	-	193	6.11	215	3	0.09	3
住宿及餐飲業	6	1.60	6	28	7.47	28	-	-	-
運輸、倉儲及通信業	1	0.05	1	41	2.18	44	-	-	-
金融及保險業	-	-	-	21	40.38	21	-	-	-
不動產及租賃業	-	-	-	5	0.35	5	-	-	-
專業、科學及技術服務業	-	-	-	32	3.18	36	1	0.10	1
教育服務業	-	-	-	5	10.42	5	-	-	-
醫療保健及社會福利服務業	3	0.64	3	2	0.43	3	-	-	-
文化、運動及休閒服務業	-	-	-	31	12.60	31	-	-	-
其他服務業	-	-	-	98	5.67	105	3	0.17	3
公共行政業	-	-	-	3	2.27	3	-	-	-

查不合格情形按行業分(續四)

95年

單位：廠(場)、項

安全衛生法第 6 條			安全衛生法第 7 條			安全衛生法第 8 條			安全衛生法第 9 條		
設置不符標準機械器具供勞工使用			作業環境測定、危險物、有害物標示			危險性機械設備未經檢查合格使用			廠房設計不良		
廠次	%	項數	廠次	%	項數	廠次	%	項數	廠次	%	項數
1	0.00	1	6,342	6.32	10,118	1,863	1.86	1,863	-	-	-
-	-	-	-	-	-	1	1.30	1	-	-	-
-	-	-	13	10.48	17	3	2.42	3	-	-	-
1	0.00	1	5,340	12.67	8,567	1,712	4.06	1,712	-	-	-
1	0.06	1	143	9.28	216	23	1.49	23	-	-	-
-	-	-	-	-	-	-	-	-	-	-	-
-	-	-	450	15.80	631	195	6.85	195	-	-	-
-	-	-	25	3.67	36	15	2.20	15	-	-	-
-	-	-	87	20.42	149	14	3.29	14	-	-	-
-	-	-	20	13.70	33	2	1.37	2	-	-	-
-	-	-	131	14.69	219	36	4.04	36	-	-	-
-	-	-	74	10.28	112	13	1.81	13	-	-	-
-	-	-	66	22.07	128	2	0.67	2	-	-	-
-	-	-	300	16.00	396	14	0.75	14	-	-	-
-	-	-	266	20.65	452	10	0.78	10	-	-	-
-	-	-	5	2.39	10	2	0.96	2	-	-	-
-	-	-	174	18.41	283	21	2.22	21	-	-	-
-	-	-	616	9.65	977	382	5.99	382	-	-	-
-	-	-	251	11.02	323	93	4.08	93	-	-	-
-	-	-	278	9.71	445	170	5.94	170	-	-	-
-	-	-	1,363	17.37	2,362	391	4.98	391	-	-	-
-	-	-	274	5.83	425	211	4.49	211	-	-	-
-	-	-	76	15.51	121	4	0.82	4	-	-	-
-	-	-	376	16.57	659	21	0.93	21	-	-	-
-	-	-	113	10.43	191	23	2.12	23	-	-	-
-	-	-	198	10.40	312	61	3.21	61	-	-	-
-	-	-	17	10.90	26	3	1.92	3	-	-	-
-	-	-	37	12.25	61	6	1.99	6	-	-	-
-	-	-	140	8.88	171	1	0.06	1	-	-	-
-	-	-	145	0.32	286	59	0.13	59	-	-	-
-	-	-	326	10.32	479	36	1.14	36	-	-	-
-	-	-	35	9.33	48	-	-	-	-	-	-
-	-	-	65	3.46	96	16	0.85	16	-	-	-
-	-	-	14	26.92	14	-	-	-	-	-	-
-	-	-	1	0.07	1	11	0.77	11	-	-	-
-	-	-	42	4.17	73	3	0.30	3	-	-	-
-	-	-	5	10.42	7	-	-	-	-	-	-
-	-	-	51	10.90	65	3	0.64	3	-	-	-
-	-	-	7	2.85	10	1	0.41	1	-	-	-
-	-	-	152	8.80	274	17	0.98	17	-	-	-
-	-	-	6	4.55	10	-	-	-	-	-	-

表 2-15 勞工安全衛生檢查初

中華民國

行 業 別	安全衛生法第 12 條			安全衛生法第 14 條					
	體格檢查、健康檢查			安全衛生管理組織人員			自 動 檢 查		
	廠 次	%	項 數	廠 次	%	項 數	廠 次	%	項 數
總 計	482	0.48	486	15,853	15.79	17,405	10,587	10.55	14,611
農、林、漁、牧業	3	3.90	3	20	25.97	21	15	19.48	16
礦業及土石採取業	2	1.61	2	6	4.84	6	19	15.32	21
製 造 業	174	0.41	175	10,059	23.87	11,076	6,795	16.12	10,434
食品及飲料製造業	-	-	-	210	13.63	265	256	16.61	313
菸草製造業	-	-	-	-	-	-	-	-	-
紡 織 業	6	0.21	6	1,046	36.73	1,097	554	19.45	1,087
成衣、服飾品及其他紡織製品製造業	1	0.15	1	308	45.23	321	88	12.92	125
皮革、毛皮及其製品製造業	1	0.23	1	101	23.71	104	77	18.08	126
木竹製品製造業	2	1.37	2	74	50.68	74	37	25.34	57
家具及裝設品製造業	8	0.90	8	379	42.49	401	236	26.46	425
紙漿、紙及紙製品製造業	10	1.39	10	131	18.19	140	73	10.14	89
印刷及其輔助業	8	2.68	8	49	16.39	58	20	6.69	21
化學材料製造業	1	0.05	1	128	6.83	140	192	10.24	242
化學製品製造業	10	0.78	10	121	9.39	135	209	16.23	289
石油及煤製品製造業	-	-	-	7	3.35	8	3	1.44	3
橡膠製品製造業	6	0.63	6	262	27.72	274	174	18.41	276
塑膠製品製造業	21	0.33	21	2,225	34.87	2,347	1,011	15.84	1,789
非金屬礦物製品製造業	7	0.31	7	442	19.40	490	322	14.14	432
金屬基本工業	5	0.17	5	634	22.14	691	347	12.12	546
金屬製品製造業	26	0.33	27	2,096	26.71	2,300	1,486	18.94	2,286
機械設備製造修配業	25	0.53	25	812	17.29	927	844	17.97	1,120
電腦、通信及視聽電子產品製造業	3	0.61	3	67	13.67	84	77	15.71	91
電子零組件製造業	19	0.84	19	399	17.58	512	348	15.34	516
電力機械器材及設備製造修配業	4	0.37	4	174	16.07	196	165	15.24	233
運輸工具製造修配業	8	0.42	8	305	16.03	411	219	11.51	285
精密、光學、醫療器材及鐘錶製造業	1	0.64	1	25	16.03	27	13	8.33	19
其他工業製品製造業	2	0.66	2	64	21.19	74	44	14.57	64
水 電 燃 氣 業	5	0.32	5	92	5.83	97	164	10.40	192
營 造 業	114	0.25	116	4,480	9.75	4,803	2,264	4.93	2,332
批發及零售業	52	1.65	52	460	14.56	508	418	13.23	513
住宿及餐飲業	3	0.80	3	69	18.40	77	65	17.33	74
運輸、倉儲及通信業	30	1.60	30	139	7.40	173	181	9.64	233
金融及保險業	7	13.46	7	25	48.08	58	21	40.38	22
不動產及租賃業	2	0.14	2	83	5.78	85	120	8.36	127
專業、科學及技術服務業	11	1.09	12	124	12.33	162	49	4.87	61
教育服務業	-	-	-	13	27.08	13	3	6.25	3
醫療保健及社會福利服務業	1	0.21	1	50	10.68	56	79	16.88	96
文化、運動及休閒服務業	6	2.44	6	35	14.23	41	15	6.10	19
其他服務業	72	4.17	72	187	10.82	215	367	21.24	455
公 共 行 政 業	-	-	-	11	8.33	14	12	9.09	13

查不合格情形按行業分(續五)

95年

單位：廠(場)、項

安全衛生法第 15 條			安全衛生法第 17 條			安全衛生法第 18 條			安全衛生法第 19 條		
危險性機械設備操作人員應由 合操作人員應由合格人員擔任			交付承攬應告知安全衛生事項			共同作業應採規定必要措施			共同承攬應推代表人負責		
廠次	%	項數	廠次	%	項數	廠次	%	項數	廠次	%	項數
886	0.88	886	393	0.39	393	2,208	2.20	5,749	7	0.01	7
-	-	-	-	-	-	-	-	-	-	-	-
2	1.61	2	1	0.81	1	1	0.81	4	-	-	-
852	2.02	852	65	0.15	65	115	0.27	342	1	0.00	1
5	0.32	5	2	0.13	2	4	0.26	13	-	-	-
-	-	-	-	-	-	-	-	-	-	-	-
94	3.30	94	5	0.18	5	2	0.07	5	-	-	-
4	0.59	4	-	-	-	-	-	-	-	-	-
9	2.11	9	-	-	-	1	0.23	3	-	-	-
2	1.37	2	1	0.68	1	1	0.68	3	-	-	-
28	3.14	28	1	0.11	1	2	0.22	5	-	-	-
2	0.28	2	-	-	-	1	0.14	2	-	-	-
-	-	-	-	-	-	1	0.33	3	-	-	-
2	0.11	2	3	0.16	3	17	0.91	48	-	-	-
5	0.39	5	2	0.16	2	6	0.47	18	-	-	-
1	0.48	1	2	0.96	2	4	1.91	13	-	-	-
17	1.80	17	-	-	-	-	-	-	1	0.11	1
215	3.37	215	4	0.06	4	3	0.05	9	-	-	-
42	1.84	42	13	0.57	13	10	0.44	24	-	-	-
91	3.18	91	6	0.21	6	17	0.59	47	-	-	-
213	2.71	213	7	0.09	7	16	0.20	54	-	-	-
94	2.00	94	10	0.21	10	16	0.34	50	-	-	-
-	-	-	1	0.20	1	1	0.20	3	-	-	-
3	0.13	3	4	0.18	4	7	0.31	24	-	-	-
5	0.46	5	1	0.09	1	4	0.37	13	-	-	-
17	0.89	17	1	0.05	1	2	0.11	5	-	-	-
1	0.64	1	-	-	-	-	-	-	-	-	-
2	0.66	2	2	0.66	2	-	-	-	-	-	-
1	0.06	1	1	0.06	1	19	1.20	50	-	-	-
13	0.03	13	295	0.64	295	2,003	4.36	5,131	6	0.01	6
8	0.25	8	7	0.22	7	9	0.28	30	-	-	-
-	-	-	1	0.27	1	-	-	-	-	-	-
1	0.05	1	3	0.16	3	10	0.53	29	-	-	-
-	-	-	-	-	-	-	-	-	-	-	-
1	0.07	1	5	0.35	5	12	0.84	39	-	-	-
2	0.20	2	10	0.99	10	24	2.39	85	-	-	-
-	-	-	-	-	-	-	-	-	-	-	-
2	0.43	2	2	0.43	2	3	0.64	10	-	-	-
-	-	-	-	-	-	1	0.41	3	-	-	-
4	0.23	4	2	0.12	2	11	0.64	26	-	-	-
-	-	-	1	0.76	1	-	-	-	-	-	-

表 2-15 勞工安全衛生檢查初查

中華民國

行 業 別	安全衛生法第 20 條			安全衛生法第 21 條			安全衛生法第 22 條		
	童工從事危險性或 有害性工作			女工從事危險性或 有害性工作			妊娠、或產後女工從事 危險性或有害性工作		
	廠 次	%	項 數	廠 次	%	項 數	廠 次	%	項 數
總 計	1	0.00	1	-	-	-	-	-	-
農、林、漁、牧業	-	-	-	-	-	-	-	-	-
礦業及土石採取業	-	-	-	-	-	-	-	-	-
製 造 業	1	0.00	1	-	-	-	-	-	-
食品及飲料製造業	-	-	-	-	-	-	-	-	-
菸草製造業	-	-	-	-	-	-	-	-	-
紡 織 業	-	-	-	-	-	-	-	-	-
成衣、服飾品及其他紡織製品製造業	-	-	-	-	-	-	-	-	-
皮革、毛皮及其製品製造業	-	-	-	-	-	-	-	-	-
木竹製品製造業	-	-	-	-	-	-	-	-	-
家具及裝設品製造業	-	-	-	-	-	-	-	-	-
紙漿、紙及紙製品製造業	-	-	-	-	-	-	-	-	-
印刷及其輔助業	-	-	-	-	-	-	-	-	-
化學材料製造業	-	-	-	-	-	-	-	-	-
化學製品製造業	-	-	-	-	-	-	-	-	-
石油及煤製品製造業	-	-	-	-	-	-	-	-	-
橡膠製品製造業	-	-	-	-	-	-	-	-	-
塑膠製品製造業	-	-	-	-	-	-	-	-	-
非金屬礦物製品製造業	-	-	-	-	-	-	-	-	-
金屬基本工業	-	-	-	-	-	-	-	-	-
金屬製品製造業	-	-	-	-	-	-	-	-	-
機械設備製造修配業	1	0.02	1	-	-	-	-	-	-
電腦、通信及視聽電子產品製造業	-	-	-	-	-	-	-	-	-
電子零組件製造業	-	-	-	-	-	-	-	-	-
電力機械器材及設備製造修配業	-	-	-	-	-	-	-	-	-
運輸工具製造修配業	-	-	-	-	-	-	-	-	-
精密、光學、醫療器材及鐘錶製造業	-	-	-	-	-	-	-	-	-
其他工業製品製造業	-	-	-	-	-	-	-	-	-
水 電 燃 氣 業	-	-	-	-	-	-	-	-	-
營 造 業	-	-	-	-	-	-	-	-	-
批發及零售業	-	-	-	-	-	-	-	-	-
住宿及餐飲業	-	-	-	-	-	-	-	-	-
運輸、倉儲及通信業	-	-	-	-	-	-	-	-	-
金融及保險業	-	-	-	-	-	-	-	-	-
不動產及租賃業	-	-	-	-	-	-	-	-	-
專業、科學及技術服務業	-	-	-	-	-	-	-	-	-
教 育 服 務 業	-	-	-	-	-	-	-	-	-
醫療保健及社會福利服務業	-	-	-	-	-	-	-	-	-
文化、運動及休閒服務業	-	-	-	-	-	-	-	-	-
其 他 服 務 業	-	-	-	-	-	-	-	-	-
公 共 行 政 業	-	-	-	-	-	-	-	-	-

不合格情形按行業分(續六完)

95年

單位：廠(場)、項

安全衛生法第 23 條			安全衛生法第 24 條			安全衛生法第 25 條			安全衛生法第 29 條		
安全衛生教育訓練			宣導安全衛生規定 使勞工周知			安全衛生工作守則			陳報職業災害統計		
廠次	%	項數	廠次	%	項數	廠次	%	項數	廠次	%	項數
6,302	6.28	6,310	10	0.01	10	13,329	13.28	13,333	118	0.12	118
6	7.79	6	-	-	-	12	15.58	12	-	-	-
6	4.84	6	-	-	-	11	8.87	11	-	-	-
2,928	6.95	2,930	-	-	-	11,239	26.67	11,241	97	0.23	97
43	2.79	43	-	-	-	170	11.03	170	8	0.52	8
-	-	-	-	-	-	-	-	-	-	-	-
296	10.39	296	-	-	-	1,198	42.06	1,200	3	0.11	3
14	2.06	14	-	-	-	335	49.19	335	2	0.29	2
47	11.03	47	-	-	-	98	23.00	98	-	-	-
38	26.03	38	-	-	-	83	56.85	83	-	-	-
161	18.05	161	-	-	-	458	51.35	458	1	0.11	1
65	9.03	65	-	-	-	141	19.58	141	1	0.14	1
16	5.35	16	-	-	-	30	10.03	30	-	-	-
31	1.65	31	-	-	-	100	5.33	100	1	0.05	1
37	2.87	37	-	-	-	120	9.32	120	-	-	-
-	-	-	-	-	-	1	0.48	1	-	-	-
93	9.84	93	-	-	-	294	31.11	294	-	-	-
691	10.83	691	-	-	-	2,540	39.81	2,540	9	0.14	9
108	4.74	108	-	-	-	520	22.83	520	-	-	-
171	5.97	171	-	-	-	749	26.15	749	3	0.10	3
719	9.16	719	-	-	-	2,507	31.95	2,507	18	0.23	18
167	3.56	167	-	-	-	950	20.23	950	21	0.45	21
6	1.22	6	-	-	-	39	7.96	39	3	0.61	3
89	3.92	91	-	-	-	330	14.54	330	19	0.84	19
41	3.79	41	-	-	-	175	16.16	175	2	0.18	2
74	3.89	74	-	-	-	320	16.82	320	6	0.32	6
9	5.77	9	-	-	-	25	16.03	25	-	-	-
12	3.97	12	-	-	-	56	18.54	56	-	-	-
12	0.76	12	-	-	-	11	0.70	11	-	-	-
2,856	6.22	2,862	10	0.02	10	1,136	2.47	1,138	-	-	-
180	5.70	180	-	-	-	439	13.90	439	2	0.06	2
24	6.40	24	-	-	-	42	11.20	42	4	1.07	4
26	1.38	26	-	-	-	79	4.21	79	-	-	-
20	38.46	20	-	-	-	21	40.38	21	3	5.77	3
74	5.16	74	-	-	-	51	3.55	51	-	-	-
44	4.37	44	-	-	-	29	2.88	29	1	0.10	1
1	2.08	1	-	-	-	10	20.83	10	1	2.08	1
9	1.92	9	-	-	-	18	3.85	18	1	0.21	1
10	4.07	10	-	-	-	17	6.91	17	6	2.44	6
102	5.90	102	-	-	-	210	12.15	210	3	0.17	3
4	3.03	4	-	-	-	4	3.03	4	-	-	-

表 2-16 勞工安全衛生檢查複

中華民國

行 業 別	實施 檢 查 廠 次	總 項 數			安 全						
					安全衛生法 第五 條 計			一般機械安全設備不良 (勞工安全衛生設施規則 第41 - 57條)			
		通知改善	已改善	改善率%	通知改善	已改善	改善率%	通知改善	已改善	改善率%	
總 計	50,850	45,590	25,517	55.97	29,528	15,759	53.37	1,141	487	42.68	
農、林、漁、牧業	28	18	7	38.89	15	5	33.33	2	-	-	
礦業及土石採取業	13	10	3	30.00	5	-	-	-	-	-	
製 造 業	12,668	13,847	6,202	44.79	9,631	4,668	48.47	828	305	36.84	
食品及飲料製造業	519	517	145	28.05	398	116	29.15	32	12	37.50	
菸草製造業	-	-	-	-	-	-	-	-	-	-	
紡 織 業	381	542	108	19.93	345	85	24.64	24	3	12.50	
成衣、服飾品及其他紡織製品製造業	71	107	48	44.86	66	35	53.03	8	2	25.00	
皮革、毛皮及其製品製造業	124	139	12	8.63	80	10	12.50	7	2	28.57	
木竹製品製造業	12	13	8	61.54	4	2	50.00	-	-	-	
家具及裝設品製造業	160	199	93	46.73	129	62	48.06	23	5	21.74	
紙漿、紙及紙製品製造業	361	420	133	31.67	318	103	32.39	36	12	33.33	
印刷及其輔助業	304	252	100	39.68	135	51	37.78	8	2	25.00	
化學材料製造業	1,984	2,018	1,372	67.99	1,482	1,043	70.38	62	35	56.45	
化學製品製造業	729	766	464	60.57	481	315	65.49	37	20	54.05	
石油及煤製品製造業	229	209	158	75.60	134	92	68.66	1	1	100.00	
橡膠製品製造業	210	247	124	50.20	170	101	59.41	18	10	55.56	
塑膠製品製造業	665	863	306	35.46	589	238	40.41	50	17	34.00	
非金屬礦物製品製造業	805	1,273	670	52.63	1,008	573	56.85	102	60	58.82	
金屬基本工業	1,133	1,087	501	46.09	826	390	47.22	65	25	38.46	
金屬製品製造業	1,608	1,880	756	40.21	1,271	551	43.35	134	44	32.84	
機械設備製造修配業	1,146	1,231	372	30.22	830	289	34.82	84	16	19.05	
電腦、通信及視聽電子產品製造業	190	119	27	22.69	45	9	20.00	3	-	-	
電子零組件製造業	639	543	201	37.02	339	145	42.77	33	10	30.30	
電力機械器材及設備製造修配業	455	467	204	43.68	304	152	50.00	22	4	18.18	
運輸工具製造修配業	742	778	293	37.66	558	230	41.22	69	18	26.09	
精密、光學、醫療器材及鐘錶製造業	85	66	46	69.70	45	31	68.89	5	2	40.00	
其他工業製品製造業	116	111	61	54.95	74	45	60.81	5	5	100.00	
水 電 燃 氣 業	1,816	1,356	1,028	75.81	898	713	79.40	21	16	76.19	
營 造 業	28,359	25,352	16,170	63.78	16,125	9,016	55.91	187	119	63.64	
批發及零售業	1,829	1,276	410	32.13	660	212	32.12	18	6	33.33	
住宿及餐飲業	882	597	299	50.08	325	189	58.15	7	5	71.43	
運輸、倉儲及通信業	1,080	768	454	59.11	500	312	62.40	19	13	68.42	
金融及保險業	80	248	5	2.02	37	1	2.70	-	-	-	
不動產及租賃業	1,403	477	224	46.96	364	179	49.18	3	1	33.33	
專業、科學及技術服務業	635	297	110	37.04	242	96	39.67	2	-	-	
教 育 服 務 業	16	8	-	-	4	-	-	1	-	-	
醫療保健及社會福利服務業	734	444	298	67.12	269	180	66.91	22	15	68.18	
文化、運動及休閒服務業	216	130	56	43.08	77	29	37.66	1	1	100.00	
其他服務業	1,028	738	243	32.93	365	157	43.01	27	6	22.22	
公 共 行 政 業	63	24	8	33.33	11	2	18.18	3	-	-	

說明：1.初複查有跨越年度情形者，對初查之統計基準，以檢查事業單位前三年內未受檢查為初查，曾受檢查為複查。

2.對前項初複查統計，事業單位名稱變更登記者應重新計算，若僅業主變更則仍然維持。

3.改善率 = 已改善數 ÷ 通知改善數 × 100。

查不合格情形按行業分

95年

單位：廠(場)、項

衛			生			法			第			5			條		
工作機械，木材加工機械安全設備不良(勞工安全衛生設施規則第58 - 68條)			衝壓機械及剪斷機械安全設備不良(勞工安全衛生設施規則第69 - 72條)			離心機械、粉碎機、混合機、滾輾機等安全設備不良(勞工安全衛生設施規則第73 - 86條)			特殊危險機具安全設備不良(勞工安全衛生設施規則第87 - 113條)								
通知改善	已改善	改善率%	通知改善	已改善	改善率%	通知改善	已改善	改善率%	通知改善	已改善	改善率%						
127	61	48.03	15	3	20.00	297	121	40.74	2,651	1,450	54.70						
-	-	-	-	-	-	-	-	-	2	-	-						
-	-	-	-	-	-	-	-	-	1	-	-						
111	51	45.95	15	3	20.00	266	108	40.60	1,168	499	42.72						
3	1	33.33	-	-	-	15	3	20.00	53	14	26.42						
-	-	-	-	-	-	-	-	-	-	-	-						
3	-	-	-	-	-	10	4	40.00	34	9	26.47						
2	1	50.00	-	-	-	1	-	-	3	2	66.67						
2	-	-	1	-	-	2	1	50.00	9	-	-						
-	-	-	-	-	-	-	-	-	-	-	-						
-	-	-	6	1	16.67	3	2	66.67	19	7	36.84						
8	4	50.00	-	-	-	8	6	75.00	36	9	25.00						
-	-	-	-	-	-	-	-	-	1	-	-						
8	3	37.50	-	-	-	23	14	60.87	144	98	68.06						
4	3	75.00	-	-	-	18	11	61.11	59	41	69.49						
-	-	-	-	-	-	1	-	-	9	5	55.56						
2	1	50.00	-	-	-	7	6	85.71	21	13	61.90						
11	4	36.36	-	-	-	26	8	30.77	76	34	44.74						
5	3	60.00	-	-	-	24	7	29.17	118	62	52.54						
9	7	77.78	-	-	-	31	9	29.03	117	56	47.86						
15	6	40.00	3	1	33.33	49	17	34.69	187	61	32.62						
15	6	40.00	1	-	-	16	6	37.50	133	30	22.56						
-	-	-	-	-	-	1	-	-	1	-	-						
7	3	42.86	3	-	-	6	3	50.00	22	11	50.00						
1	1	100.00	1	1	100.00	6	2	33.33	29	9	31.03						
15	7	46.67	-	-	-	15	6	40.00	84	30	35.71						
1	1	100.00	-	-	-	3	2	66.67	6	4	66.67						
-	-	-	-	-	-	1	1	100.00	7	4	57.14						
3	3	100.00	-	-	-	3	3	100.00	42	32	76.19						
3	-	-	-	-	-	2	-	-	1,162	768	66.09						
2	-	-	-	-	-	6	3	50.00	37	14	37.84						
1	1	100.00	-	-	-	3	-	-	25	16	64.00						
3	3	100.00	-	-	-	-	-	-	85	46	54.12						
-	-	-	-	-	-	-	-	-	-	-	-						
-	-	-	-	-	-	-	-	-	45	29	64.44						
-	-	-	-	-	-	-	-	-	31	21	67.74						
-	-	-	-	-	-	-	-	-	1	-	-						
2	1	50.00	-	-	-	10	6	60.00	16	7	43.75						
-	-	-	-	-	-	-	-	-	5	1	20.00						
2	2	100.00	-	-	-	6	1	16.67	31	17	54.84						
-	-	-	-	-	-	1	-	-	-	-	-						

表 2-16 勞工安全衛生檢查複

中華民國

行 業 別	安			全					
	鍋爐、壓力容器(蒸氣類)安全設備不良(鍋爐及壓力容器安全規則、製造設施標準)			起重升降機具安全設備不良(起重升降機具安全規則)			高壓氣體容器及設備安全設備不良(高壓氣體勞工安全規則及有關規定)		
	通知改善	已改善	改善率%	通知改善	已改善	改善率%	通知改善	已改善	改善率%
總 計	302	132	43.71	177	65	36.72	716	589	82.26
農、林、漁、牧業	-	-	-	1	-	-	5	5	100.00
礦業及土石採取業	-	-	-	-	-	-	-	-	-
製 造 業	216	90	41.67	75	15	20.00	317	249	78.55
食品及飲料製造業	33	4	12.12	1	-	-	3	3	100.00
菸草製造業	-	-	-	-	-	-	-	-	-
紡 織 業	21	4	19.05	1	-	-	4	3	75.00
成衣、服飾品及其他紡織製品製造業	6	4	66.67	1	-	-	1	1	100.00
皮革、毛皮及其製品製造業	8	1	12.50	-	-	-	-	-	-
木竹製品製造業	-	-	-	-	-	-	-	-	-
家具及裝設品製造業	3	3	100.00	1	-	-	7	7	100.00
紙漿、紙及紙製品製造業	17	5	29.41	1	-	-	4	3	75.00
印刷及其輔助業	2	-	-	1	-	-	1	-	-
化學材料製造業	51	33	64.71	9	4	44.44	110	81	73.64
化學製品製造業	16	9	56.25	-	-	-	5	4	80.00
石油及煤製品製造業	1	-	-	-	-	-	13	11	84.62
橡膠製品製造業	6	2	33.33	1	-	-	8	8	100.00
塑膠製品製造業	10	2	20.00	9	-	-	10	7	70.00
非金屬礦物製品製造業	5	1	20.00	3	1	33.33	13	6	46.15
金屬基本工業	9	6	66.67	9	4	44.44	17	13	76.47
金屬製品製造業	9	5	55.56	8	2	25.00	58	49	84.48
機械設備製造修配業	5	4	80.00	8	-	-	17	15	88.24
電腦、通信及視聽電子產品製造業	-	-	-	-	-	-	-	-	-
電子零組件製造業	2	1	50.00	6	3	50.00	7	3	42.86
電力機械器材及設備製造修配業	4	2	50.00	6	1	16.67	4	4	100.00
運輸工具製造修配業	5	2	40.00	7	-	-	28	25	89.29
精密、光學、醫療器材及鐘錶製造業	-	-	-	2	-	-	2	2	100.00
其他工業製品製造業	3	2	66.67	1	-	-	5	4	80.00
水 電 燃 氣 業	19	16	84.21	4	2	50.00	349	304	87.11
營 造 業	2	-	-	33	12	36.36	-	-	-
批發及零售業	-	-	-	15	1	6.67	14	10	71.43
住宿及餐飲業	18	5	27.78	1	1	100.00	-	-	-
運輸、倉儲及通信業	6	4	66.67	6	2	33.33	21	13	61.90
金融及保險業	-	-	-	-	-	-	-	-	-
不動產及租賃業	-	-	-	5	4	80.00	-	-	-
專業、科學及技術服務業	-	-	-	8	6	75.00	-	-	-
教育服務業	1	-	-	-	-	-	-	-	-
醫療保健及社會福利服務業	25	14	56.00	-	-	-	10	8	80.00
文化、運動及休閒服務業	-	-	-	-	-	-	-	-	-
其他服務業	14	3	21.43	29	22	75.86	-	-	-
公共行政業	1	-	-	-	-	-	-	-	-

查不合格情形按行業分(續一)

95年

單位：廠(場)、項

衛			生			法			第 5 條		
危險場所爆炸、火災、腐蝕防止安全設備不良(勞工安全衛生設施規則第168 - 223條)			墜落、物體飛落災害防止安全設施不良(勞工安全衛生設施規則第224 - 238條)			施工架及施工構台安全不良(營造安全衛生設施標準第39 - 62之2條)			擋土支撐不良(營造安全衛生設施標準第71 - 79條)		
通知改善	已改善	改善率%	通知改善	已改善	改善率%	通知改善	已改善	改善率%	通知改善	已改善	改善率%
1,078	618	57.33	5,627	3,161	56.18	1,615	814	50.40	447	270	60.40
-	-	-	1	-	-	-	-	-	-	-	-
1	-	-	1	-	-	-	-	-	-	-	-
785	445	56.69	857	465	54.26	36	17	47.22	16	13	81.25
15	4	26.67	36	9	25.00	-	-	-	-	-	-
-	-	-	-	-	-	-	-	-	-	-	-
12	4	33.33	37	14	37.84	-	-	-	-	-	-
4	1	25.00	6	4	66.67	-	-	-	-	-	-
7	-	-	9	2	22.22	-	-	-	-	-	-
-	-	-	1	1	100.00	-	-	-	-	-	-
12	7	58.33	9	6	66.67	-	-	-	-	-	-
32	10	31.25	28	8	28.57	-	-	-	-	-	-
5	-	-	3	-	-	-	-	-	-	-	-
275	201	73.09	148	121	81.76	-	-	-	6	4	66.67
71	51	71.83	55	39	70.91	-	-	-	-	-	-
24	19	79.17	16	13	81.25	2	-	-	-	-	-
12	7	58.33	20	13	65.00	-	-	-	-	-	-
62	28	45.16	53	26	49.06	-	-	-	-	-	-
31	7	22.58	80	45	56.25	2	2	100.00	-	-	-
43	17	39.53	74	40	54.05	6	3	50.00	1	1	100.00
69	37	53.62	95	46	48.42	15	4	26.67	2	2	100.00
37	17	45.95	65	23	35.38	2	-	-	2	1	50.00
3	-	-	3	-	-	-	-	-	-	-	-
24	11	45.83	39	20	51.28	-	-	-	-	-	-
10	4	40.00	41	20	48.78	9	8	88.89	5	5	100.00
27	15	55.56	30	10	33.33	-	-	-	-	-	-
1	1	100.00	3	2	66.67	-	-	-	-	-	-
9	4	44.44	6	3	50.00	-	-	-	-	-	-
67	50	74.63	61	48	78.69	-	-	-	-	-	-
129	80	62.02	4,385	2,506	57.15	1,509	772	51.16	419	254	60.62
57	19	33.33	52	9	17.31	5	2	40.00	2	1	50.00
4	-	-	13	9	69.23	-	-	-	-	-	-
17	13	76.47	57	38	66.67	-	-	-	-	-	-
-	-	-	-	-	-	-	-	-	-	-	-
7	4	57.14	80	41	51.25	52	20	38.46	8	2	25.00
1	1	100.00	65	19	29.23	12	3	25.00	2	-	-
-	-	-	-	-	-	1	-	-	-	-	-
3	2	66.67	21	14	66.67	-	-	-	-	-	-
-	-	-	7	2	28.57	-	-	-	-	-	-
7	4	57.14	27	10	37.04	-	-	-	-	-	-
-	-	-	-	-	-	-	-	-	-	-	-

表 2-16 勞工安全衛生檢查複

中華民國

行 業 別	安 全								
	模板支撐不良 (營造安全衛生設施標準 第130 - 147條)			電氣設備安全設施不良 (勞工安全衛生設施規則 第239 - 276條)			勞工身體防護不良 (勞工安全衛生設施規則 第277 - 291條)		
	通知改善	已改善	改善率%	通知改善	已改善	改善率%	通知改善	已改善	改善率%
總 計	301	179	59.47	9,017	4,967	55.08	1,446	653	45.16
農、林、漁、牧業	-	-	-	1	-	-	-	-	-
礦業及土石採取業	-	-	-	1	-	-	-	-	-
製 造 業	1	1	100.00	2,282	1,208	52.94	368	167	45.38
食品及飲料製造業	-	-	-	107	42	39.25	4	-	-
菸草製造業	-	-	-	-	-	-	-	-	-
紡 織 業	-	-	-	69	24	34.78	15	4	26.67
成衣、服飾品及其他紡織製品製造業	-	-	-	16	11	68.75	1	-	-
皮革、毛皮及其製品製造業	-	-	-	20	2	10.00	3	-	-
木竹製品製造業	-	-	-	2	1	50.00	-	-	-
家具及裝設品製造業	-	-	-	27	16	59.26	5	1	20.00
紙漿、紙及紙製品製造業	-	-	-	65	23	35.38	8	3	37.50
印刷及其輔助業	-	-	-	8	3	37.50	19	11	57.89
化學材料製造業	-	-	-	299	215	71.91	36	28	77.78
化學製品製造業	-	-	-	101	80	79.21	17	10	58.82
石油及煤製品製造業	-	-	-	26	20	76.92	6	2	33.33
橡膠製品製造業	-	-	-	43	29	67.44	4	3	75.00
塑膠製品製造業	-	-	-	133	66	49.62	22	13	59.09
非金屬礦物製品製造業	-	-	-	203	99	48.77	16	4	25.00
金屬基本工業	-	-	-	211	114	54.03	42	22	52.38
金屬製品製造業	-	-	-	324	161	49.69	70	30	42.86
機械設備製造修配業	-	-	-	266	105	39.47	55	19	34.55
電腦、通信及視聽電子產品製造業	-	-	-	7	-	-	2	1	50.00
電子零組件製造業	-	-	-	89	48	53.93	6	1	16.67
電力機械器材及設備製造修配業	1	1	100.00	101	54	53.47	8	4	50.00
運輸工具製造修配業	-	-	-	135	72	53.33	27	9	33.33
精密、光學、醫療器材及鐘錶製造業	-	-	-	11	10	90.91	1	1	100.00
其他工業製品製造業	-	-	-	19	13	68.42	1	1	100.00
水 電 燃 氣 業	-	-	-	204	140	68.63	9	5	55.56
營 造 業	288	176	61.11	5,656	3,218	56.90	910	411	45.16
批發及零售業	3	-	-	281	92	32.74	39	7	17.95
住宿及餐飲業	-	-	-	77	35	45.45	-	-	-
運輸、倉儲及通信業	-	-	-	146	100	68.49	22	16	72.73
金融及保險業	-	-	-	5	-	-	-	-	-
不動產及租賃業	5	1	20.00	97	48	49.48	23	9	39.13
專業、科學及技術服務業	4	1	25.00	35	9	25.71	43	23	53.49
教育服務業	-	-	-	-	-	-	-	-	-
醫療保健及社會福利服務業	-	-	-	84	61	72.62	4	1	25.00
文化、運動及休閒服務業	-	-	-	21	12	57.14	5	3	60.00
其他服務業	-	-	-	123	42	34.15	23	11	47.83
公 共 行 政 業	-	-	-	4	2	50.00	-	-	-

查不合格情形按行業分(續二)

95年

單位：廠(場)、項

衛			生			法			第			5			條		
有害作業環境設施不良 (勞工安全衛生設施規則 第292、298條)			危害物及有害物之處理 (勞工安全衛生設施規則 第293條 - 297條、299條)			噪音處理及防止 (勞工安全衛生設施規則 第300條)			振動 (勞工安全衛生設施規則 第301、302條)								
通知改善	已改善	改善率%	通知改善	已改善	改善率%	通知改善	已改善	改善率%	通知改善	已改善	改善率%						
35	7	20.00	33	25	75.76	199	77	38.69	-	-	-						
-	-	-	-	-	-	-	-	-	-	-	-						
-	-	-	-	-	-	-	-	-	-	-	-						
32	6	18.75	27	22	81.48	180	61	33.89	-	-	-						
-	-	-	-	-	-	14	1	7.14	-	-	-						
-	-	-	-	-	-	-	-	-	-	-	-						
-	-	-	1	1	100.00	16	3	18.75	-	-	-						
-	-	-	-	-	-	2	1	50.00	-	-	-						
-	-	-	-	-	-	-	-	-	-	-	-						
-	-	-	-	-	-	1	-	-	-	-	-						
-	-	-	-	-	-	2	2	100.00	-	-	-						
-	-	-	-	-	-	13	3	23.08	-	-	-						
1	1	100.00	-	-	-	17	11	64.71	-	-	-						
-	-	-	9	8	88.89	17	10	58.82	-	-	-						
2	1	50.00	1	-	-	2	-	-	-	-	-						
-	-	-	2	2	100.00	3	-	-	-	-	-						
-	-	-	-	-	-	3	1	33.33	-	-	-						
5	2	40.00	-	-	-	7	3	42.86	-	-	-						
4	-	-	3	3	100.00	11	3	27.27	-	-	-						
8	-	-	2	2	100.00	20	5	25.00	-	-	-						
2	-	-	3	2	66.67	18	10	55.56	-	-	-						
1	-	-	4	3	75.00	8	2	25.00	-	-	-						
-	-	-	1	-	-	2	-	-	-	-	-						
1	-	-	1	1	100.00	8	1	12.50	-	-	-						
5	1	20.00	-	-	-	-	-	-	-	-	-						
1	-	-	-	-	-	12	2	16.67	-	-	-						
1	1	100.00	-	-	-	2	2	100.00	-	-	-						
1	-	-	-	-	-	2	1	50.00	-	-	-						
-	-	-	-	-	-	-	-	-	-	-	-						
-	-	-	-	-	-	6	5	83.33	-	-	-						
1	-	-	4	1	25.00	2	2	100.00	-	-	-						
-	-	-	-	-	-	-	-	-	-	-	-						
-	-	-	1	1	100.00	-	-	-	-	-	-						
-	-	-	-	-	-	2	1	50.00	-	-	-						
-	-	-	-	-	-	-	-	-	-	-	-						
-	-	-	-	-	-	-	-	-	-	-	-						
-	-	-	-	-	-	-	-	-	-	-	-						
-	-	-	-	-	-	-	-	-	-	-	-						
-	-	-	-	-	-	6	5	83.33	-	-	-						
2	1	50.00	-	-	-	1	1	100.00	-	-	-						
-	-	-	1	1	100.00	2	2	100.00	-	-	-						
-	-	-	-	-	-	-	-	-	-	-	-						

表 2-16 勞工安全衛生檢查複

中華民國

行 業 別	安			全					
	溫度及濕度 (勞工安全衛生設施規則 第303 - 308條)			通風及換氣設施 (勞工安全衛生設施規則 第309 - 312條)			其他防止危害設備(勞工安全 衛生設施規則第114-167, 315-317條等有關設備規定)		
	通知改善	已改善	改善率%	通知改善	已改善	改善率%	通知改善	已改善	改善率%
總 計	-	-	-	13	7	53.85	1,012	504	49.80
農、林、漁、牧業	-	-	-	-	-	-	2	-	-
礦業及土石採取業	-	-	-	-	-	-	-	-	-
製 造 業	-	-	-	5	3	60.00	487	251	51.54
食品及飲料製造業	-	-	-	1	-	-	18	9	50.00
菸草製造業	-	-	-	-	-	-	-	-	-
紡 織 業	-	-	-	-	-	-	23	6	26.09
成衣、服飾品及其他紡織製品製造業	-	-	-	-	-	-	6	5	83.33
皮革、毛皮及其製品製造業	-	-	-	-	-	-	8	1	12.50
木竹製品製造業	-	-	-	-	-	-	-	-	-
家具及裝設品製造業	-	-	-	-	-	-	4	2	50.00
紙漿、紙及紙製品製造業	-	-	-	-	-	-	21	11	52.38
印刷及其輔助業	-	-	-	-	-	-	3	1	33.33
化學材料製造業	-	-	-	1	1	100.00	92	69	75.00
化學製品製造業	-	-	-	-	-	-	28	17	60.71
石油及煤製品製造業	-	-	-	-	-	-	2	2	100.00
橡膠製品製造業	-	-	-	-	-	-	7	3	42.86
塑膠製品製造業	-	-	-	-	-	-	39	14	35.90
非金屬礦物製品製造業	-	-	-	-	-	-	27	9	33.33
金屬基本工業	-	-	-	-	-	-	44	19	43.18
金屬製品製造業	-	-	-	-	-	-	72	34	47.22
機械設備製造修配業	-	-	-	-	-	-	34	15	44.12
電腦、通信及視聽電子產品製造業	-	-	-	-	-	-	-	-	-
電子零組件製造業	-	-	-	-	-	-	13	7	53.85
電力機械器材及設備製造修配業	-	-	-	-	-	-	8	5	62.50
運輸工具製造修配業	-	-	-	1	-	-	35	20	57.14
精密、光學、醫療器材及鐘錶製造業	-	-	-	-	-	-	2	1	50.00
其他工業製品製造業	-	-	-	2	2	100.00	1	1	100.00
水 電 燃 氣 業	-	-	-	-	-	-	12	9	75.00
營 造 業	-	-	-	5	3	60.00	444	217	48.87
批發及零售業	-	-	-	-	-	-	11	3	27.27
住宿及餐飲業	-	-	-	1	-	-	2	-	-
運輸、倉儲及通信業	-	-	-	-	-	-	21	14	66.67
金融及保險業	-	-	-	-	-	-	-	-	-
不動產及租賃業	-	-	-	-	-	-	10	4	40.00
專業、科學及技術服務業	-	-	-	-	-	-	10	2	20.00
教 育 服 務 業	-	-	-	-	-	-	-	-	-
醫療保健及社會福利服務業	-	-	-	1	1	100.00	5	1	20.00
文化、運動及休閒服務業	-	-	-	1	-	-	-	-	-
其 他 服 務 業	-	-	-	-	-	-	7	3	42.86
公 共 行 政 業	-	-	-	-	-	-	1	-	-

查不合格情形按行業分(續三)

95年

單位：廠(場)、項

衛			生			法			第			5			條		
工作場所及通道不良 (勞工安全衛生設施規則 第21 - 40條)			採光照明 (勞工安全衛生設施規則 第313 - 314條)			盥洗設備及廁所 (勞工安全衛生設施規則 第318 - 319條)			飲用水 (勞工安全衛生設施規則 第320條)								
通知改善	已改善	改善率%	通知改善	已改善	改善率%	通知改善	已改善	改善率%	通知改善	已改善	改善率%						
2,216	1,196	53.97	129	93	72.09	2	1	50.00	-	-	-						
1	-	-	-	-	-	-	-	-	-	-	-						
1	-	-	-	-	-	-	-	-	-	-	-						
921	539	58.52	16	12	75.00	-	-	-	-	-	-						
52	13	25.00	-	-	-	-	-	-	-	-	-						
-	-	-	-	-	-	-	-	-	-	-	-						
32	5	15.63	-	-	-	-	-	-	-	-	-						
5	2	40.00	-	-	-	-	-	-	-	-	-						
3	1	33.33	-	-	-	-	-	-	-	-	-						
-	-	-	-	-	-	-	-	-	-	-	-						
2	-	-	-	-	-	-	-	-	-	-	-						
27	5	18.52	-	-	-	-	-	-	-	-	-						
1	-	-	-	-	-	-	-	-	-	-	-						
146	97	66.44	2	2	100.00	-	-	-	-	-	-						
33	16	48.48	-	-	-	-	-	-	-	-	-						
22	15	68.18	-	-	-	-	-	-	-	-	-						
-	-	-	-	-	-	-	-	-	-	-	-						
7	4	57.14	-	-	-	-	-	-	-	-	-						
25	7	28.00	2	-	-	-	-	-	-	-	-						
314	252	80.25	-	-	-	-	-	-	-	-	-						
63	36	57.14	5	5	100.00	-	-	-	-	-	-						
60	26	43.33	1	1	100.00	-	-	-	-	-	-						
38	22	57.89	-	-	-	-	-	-	-	-	-						
1	-	-	-	-	-	-	-	-	-	-	-						
37	13	35.14	1	-	-	-	-	-	-	-	-						
17	12	70.59	4	4	100.00	-	-	-	-	-	-						
32	11	34.38	1	-	-	-	-	-	-	-	-						
1	1	100.00	-	-	-	-	-	-	-	-	-						
3	1	33.33	-	-	-	-	-	-	-	-	-						
-	-	-	-	-	-	-	-	-	-	-	-						
89	73	82.02	2	1	50.00	-	-	-	-	-	-						
857	390	45.51	102	74	72.55	1	1	100.00	-	-	-						
55	19	34.55	-	-	-	-	-	-	-	-	-						
80	52	65.00	-	-	-	-	-	-	-	-	-						
82	42	51.22	1	-	-	1	-	-	-	-	-						
1	-	-	-	-	-	-	-	-	-	-	-						
21	14	66.67	1	-	-	-	-	-	-	-	-						
24	10	41.67	-	-	-	-	-	-	-	-	-						
-	-	-	-	-	-	-	-	-	-	-	-						
46	34	73.91	6	5	83.33	-	-	-	-	-	-						
12	6	50.00	-	-	-	-	-	-	-	-	-						
25	17	68.00	1	1	100.00	-	-	-	-	-	-						
1	-	-	-	-	-	-	-	-	-	-	-						

表 2-16 勞工安全衛生檢查複

中華民國

行 業 別	安 全 衛 生 法 第 5 條								
	餐廳、廚房及休息 (勞工安全衛生設施規則 第321 - 324條)			醫藥、保健設施不良 (勞工健康保護規則)			其 他		
	通知改善	已改善	改善率%	通知改善	已改善	改善率%	通知改善	已改善	改善率%
總 計	12	9	75.00	909	265	29.15	11	5	45.45
農、林、漁、牧業	-	-	-	-	-	-	-	-	-
礦業及土石採取業	-	-	-	-	-	-	-	-	-
製 造 業	-	-	-	622	138	22.19	-	-	-
食品及飲料製造業	-	-	-	11	1	9.09	-	-	-
菸草製造業	-	-	-	-	-	-	-	-	-
紡 織 業	-	-	-	43	1	2.33	-	-	-
成衣、服飾品及其他紡織製品製造業	-	-	-	4	1	25.00	-	-	-
皮革、毛皮及其製品製造業	-	-	-	1	-	-	-	-	-
木竹製品製造業	-	-	-	-	-	-	-	-	-
家具及裝設品製造業	-	-	-	6	3	50.00	-	-	-
紙漿、紙及紙製品製造業	-	-	-	14	1	7.14	-	-	-
印刷及其輔助業	-	-	-	65	22	33.85	-	-	-
化學材料製造業	-	-	-	44	19	43.18	-	-	-
化學製品製造業	-	-	-	32	13	40.63	-	-	-
石油及煤製品製造業	-	-	-	6	2	33.33	-	-	-
橡膠製品製造業	-	-	-	11	1	9.09	-	-	-
塑膠製品製造業	-	-	-	49	7	14.29	-	-	-
非金屬礦物製品製造業	-	-	-	47	9	19.15	-	-	-
金屬基本工業	-	-	-	50	6	12.00	-	-	-
金屬製品製造業	-	-	-	77	13	16.88	-	-	-
機械設備製造修配業	-	-	-	39	5	12.82	-	-	-
電腦、通信及視聽電子產品製造業	-	-	-	21	8	38.10	-	-	-
電子零組件製造業	-	-	-	34	9	26.47	-	-	-
電力機械器材及設備製造修配業	-	-	-	22	10	45.45	-	-	-
運輸工具製造修配業	-	-	-	34	3	8.82	-	-	-
精密、光學、醫療器材及鐘錶製造業	-	-	-	4	1	25.00	-	-	-
其他工業製品製造業	-	-	-	8	3	37.50	-	-	-
水 電 燃 氣 業	-	-	-	7	6	85.71	-	-	-
營 造 業	-	-	-	15	7	46.67	9	5	55.56
批發及零售業	1	-	-	62	26	41.94	-	-	-
住宿及餐飲業	5	5	100.00	87	59	67.82	-	-	-
運輸、倉儲及通信業	-	-	-	11	7	63.64	-	-	-
金融及保險業	-	-	-	31	1	3.23	-	-	-
不動產及租賃業	-	-	-	6	2	33.33	1	-	-
專業、科學及技術服務業	-	-	-	5	1	20.00	-	-	-
教育服務業	-	-	-	-	-	-	-	-	-
醫療保健及社會福利服務業	6	4	66.67	2	1	50.00	-	-	-
文化、運動及休閒服務業	-	-	-	22	2	9.09	-	-	-
其他服務業	-	-	-	39	15	38.46	1	-	-
公共行政業	-	-	-	-	-	-	-	-	-

查不合格情形按行業分(續四)

95年 單位：廠(場)、項

安全衛生法第 6 條			安全衛生法第 7 條			安全衛生法第 8 條			安全衛生法第 9 條		
設置不符標準機械 器具供勞工使用			作業環境測定、危 險物、有害物標示			危險性機械設備 未經檢查合格使用			廠房設計不良		
通知改善	已改善	改善率%	通知改善	已改善	改善率%	通知改善	已改善	改善率%	通知改善	已改善	改善率%
-	-	-	2,190	923	42.15	124	37	29.84	-	-	-
-	-	-	1	-	-	-	-	-	-	-	-
-	-	-	1	-	-	-	-	-	-	-	-
-	-	-	1,570	634	40.38	104	32	30.77	-	-	-
-	-	-	48	11	22.92	-	-	-	-	-	-
-	-	-	-	-	-	-	-	-	-	-	-
-	-	-	40	8	20.00	7	-	-	-	-	-
-	-	-	11	6	54.55	-	-	-	-	-	-
-	-	-	21	-	-	-	-	-	-	-	-
-	-	-	1	-	-	-	-	-	-	-	-
-	-	-	18	13	72.22	2	1	50.00	-	-	-
-	-	-	39	15	38.46	1	-	-	-	-	-
-	-	-	96	41	42.71	-	-	-	-	-	-
-	-	-	249	160	64.26	13	9	69.23	-	-	-
-	-	-	133	78	58.65	-	-	-	-	-	-
-	-	-	14	8	57.14	14	12	85.71	-	-	-
-	-	-	42	10	23.81	-	-	-	-	-	-
-	-	-	97	37	38.14	7	-	-	-	-	-
-	-	-	80	32	40.00	10	1	10.00	-	-	-
-	-	-	96	39	40.63	15	3	20.00	-	-	-
-	-	-	202	70	34.65	13	4	30.77	-	-	-
-	-	-	90	20	22.22	10	-	-	-	-	-
-	-	-	35	13	37.14	-	-	-	-	-	-
-	-	-	93	22	23.66	2	-	-	-	-	-
-	-	-	51	11	21.57	2	1	50.00	-	-	-
-	-	-	90	26	28.89	7	-	-	-	-	-
-	-	-	5	4	80.00	1	1	100.00	-	-	-
-	-	-	19	10	52.63	-	-	-	-	-	-
-	-	-	114	66	57.89	4	2	50.00	-	-	-
-	-	-	52	31	59.62	5	1	20.00	-	-	-
-	-	-	194	71	36.60	1	-	-	-	-	-
-	-	-	42	13	30.95	-	-	-	-	-	-
-	-	-	54	40	74.07	4	2	50.00	-	-	-
-	-	-	20	-	-	-	-	-	-	-	-
-	-	-	1	-	-	-	-	-	-	-	-
-	-	-	7	2	28.57	-	-	-	-	-	-
-	-	-	-	-	-	-	-	-	-	-	-
-	-	-	55	37	67.27	-	-	-	-	-	-
-	-	-	12	7	58.33	-	-	-	-	-	-
-	-	-	64	20	31.25	6	-	-	-	-	-
-	-	-	3	2	66.67	-	-	-	-	-	-

表 2-16 勞工安全衛生檢查複

中華民國

行 業 別	安全衛生法第 12 條			安全衛生法第 14 條					
	體格檢查、健康檢查			安全衛生管理組織人員			自 動 檢 查		
	通知改善	已改善	改善率%	通知改善	已改善	改善率%	通知改善	已改善	改善率%
總 計	113	18	15.93	2,477	1,001	40.41	2,686	1,328	49.44
農、林、漁、牧業	-	-	-	2	2	100.00	-	-	-
礦業及土石採取業	-	-	-	3	3	100.00	1	-	-
製 造 業	32	1	3.13	743	204	27.46	1,094	431	39.40
食品及飲料製造業	-	-	-	15	2	13.33	40	14	35.00
菸草製造業	-	-	-	-	-	-	-	-	-
紡 織 業	-	-	-	45	3	6.67	79	11	13.92
成衣、服飾品及其他紡織製品製造業	-	-	-	12	2	16.67	8	3	37.50
皮革、毛皮及其製品製造業	2	-	-	9	1	11.11	21	1	4.76
木竹製品製造業	-	-	-	6	4	66.67	-	-	-
家具及裝設品製造業	6	-	-	13	4	30.77	12	9	75.00
紙漿、紙及紙製品製造業	6	-	-	19	8	42.11	20	5	25.00
印刷及其輔助業	1	-	-	12	2	16.67	6	5	83.33
化學材料製造業	-	-	-	56	31	55.36	138	79	57.25
化學製品製造業	1	-	-	35	15	42.86	95	50	52.63
石油及煤製品製造業	-	-	-	1	1	100.00	8	7	87.50
橡膠製品製造業	-	-	-	6	4	66.67	21	7	33.33
塑膠製品製造業	1	1	100.00	56	6	10.71	79	20	25.32
非金屬礦物製品製造業	-	-	-	50	26	52.00	63	22	34.92
金屬基本工業	-	-	-	49	18	36.73	50	21	42.00
金屬製品製造業	4	-	-	113	20	17.70	185	90	48.65
機械設備製造修配業	8	-	-	89	19	21.35	114	30	26.32
電腦、通信及視聽電子產品製造業	-	-	-	16	3	18.75	14	2	14.29
電子零組件製造業	1	-	-	50	16	32.00	40	13	32.50
電力機械器材及設備製造修配業	-	-	-	28	6	21.43	28	4	14.29
運輸工具製造修配業	2	-	-	57	12	21.05	52	25	48.08
精密、光學、醫療器材及鐘錶製造業	-	-	-	2	-	-	10	9	90.00
其他工業製品製造業	-	-	-	4	1	25.00	11	4	36.36
水 電 燃 氣 業	3	2	66.67	68	49	72.06	231	170	73.59
營 造 業	13	5	38.46	1,108	581	52.44	740	469	63.38
批發及零售業	18	6	33.33	116	26	22.41	173	67	38.73
住宿及餐飲業	2	-	-	120	51	42.50	55	21	38.18
運輸、倉儲及通信業	9	1	11.11	54	26	48.15	103	61	59.22
金融及保險業	9	-	-	99	2	2.02	22	-	-
不動產及租賃業	7	2	28.57	27	7	25.93	19	7	36.84
專業、科學及技術服務業	-	-	-	17	4	23.53	8	4	50.00
教育服務業	-	-	-	1	-	-	2	-	-
醫療保健及社會福利服務業	1	-	-	24	16	66.67	76	51	67.11
文化、運動及休閒服務業	1	-	-	22	12	54.55	12	6	50.00
其他服務業	17	1	5.88	70	16	22.86	145	39	26.90
公 共 行 政 業	1	-	-	3	2	66.67	5	2	40.00

查不合格情形按行業分(續五)

95年

單位：廠(場)、項

安全衛生法第 15 條			安全衛生法第 17 條			安全衛生法第 18 條			安全衛生法第 19 條		
危險性機械設備操作人員應由合操作人員應由合格人員擔任			交付承攬應告知安全衛生事項			共同作業應採規定必要措施			共同承攬應推代表人負責		
通知改善	已改善	改善率%	通知改善	已改善	改善率%	通知改善	已改善	改善率%	通知改善	已改善	改善率%
45	18	40.00	61	25	40.98	7,155	6,062	84.72	2	1	50.00
-	-	-	-	-	-	-	-	-	-	-	-
-	-	-	-	-	-	-	-	-	-	-	-
26	6	23.08	15	5	33.33	249	148	59.44	-	-	-
1	1	100.00	1	-	-	4	-	-	-	-	-
-	-	-	-	-	-	-	-	-	-	-	-
2	-	-	-	-	-	-	-	-	-	-	-
-	-	-	-	-	-	-	-	-	-	-	-
-	-	-	-	-	-	-	-	-	-	-	-
2	-	-	-	-	-	-	-	-	-	-	-
1	-	-	1	-	-	7	-	-	-	-	-
-	-	-	-	-	-	-	-	-	-	-	-
1	-	-	4	2	50.00	65	43	66.15	-	-	-
2	1	50.00	-	-	-	4	-	-	-	-	-
-	-	-	1	1	100.00	37	37	100.00	-	-	-
-	-	-	-	-	-	3	-	-	-	-	-
1	-	-	-	-	-	2	-	-	-	-	-
3	-	-	-	-	-	15	2	13.33	-	-	-
1	1	100.00	3	2	66.67	32	25	78.13	-	-	-
4	1	25.00	1	-	-	19	6	31.58	-	-	-
6	1	16.67	2	-	-	16	6	37.50	-	-	-
-	-	-	1	-	-	5	-	-	-	-	-
-	-	-	-	-	-	-	-	-	-	-	-
1	1	100.00	1	-	-	39	29	74.36	-	-	-
1	-	-	-	-	-	1	-	-	-	-	-
-	-	-	-	-	-	-	-	-	-	-	-
-	-	-	-	-	-	-	-	-	-	-	-
2	2	100.00	1	-	-	21	14	66.67	-	-	-
4	1	25.00	41	20	48.78	6,804	5,854	86.04	2	1	50.00
-	-	-	1	-	-	-	-	-	-	-	-
5	4	80.00	-	-	-	4	4	100.00	-	-	-
2	1	50.00	1	-	-	17	10	58.82	-	-	-
-	-	-	-	-	-	-	-	-	-	-	-
-	-	-	2	-	-	38	22	57.89	-	-	-
-	-	-	-	-	-	13	2	15.38	-	-	-
-	-	-	-	-	-	-	-	-	-	-	-
5	4	80.00	-	-	-	8	8	100.00	-	-	-
-	-	-	-	-	-	1	-	-	-	-	-
1	-	-	-	-	-	-	-	-	-	-	-
-	-	-	-	-	-	-	-	-	-	-	-

表 2-16 勞工安全衛生檢查複

中華民國

行 業 別	安全衛生法第 20 條			安全衛生法第 21 條			安全衛生法第 22 條		
	童工從事危險性或有害性工作			女工從事危險性或有害性工作			妊娠、或產後女工從事危險性或有害性工作		
	通知改善	已改善	改善率%	通知改善	已改善	改善率%	通知改善	已改善	改善率%
總 計	-	-	-	-	-	-	-	-	-
農、林、漁、牧業	-	-	-	-	-	-	-	-	-
礦業及土石採取業	-	-	-	-	-	-	-	-	-
製 造 業	-	-	-	-	-	-	-	-	-
食品及飲料製造業	-	-	-	-	-	-	-	-	-
菸草製造業	-	-	-	-	-	-	-	-	-
紡 織 業	-	-	-	-	-	-	-	-	-
成衣、服飾品及其他紡織製品製造業	-	-	-	-	-	-	-	-	-
皮革、毛皮及其製品製造業	-	-	-	-	-	-	-	-	-
木竹製品製造業	-	-	-	-	-	-	-	-	-
家具及裝設品製造業	-	-	-	-	-	-	-	-	-
紙漿、紙及紙製品製造業	-	-	-	-	-	-	-	-	-
印刷及其輔助業	-	-	-	-	-	-	-	-	-
化學材料製造業	-	-	-	-	-	-	-	-	-
化學製品製造業	-	-	-	-	-	-	-	-	-
石油及煤製品製造業	-	-	-	-	-	-	-	-	-
橡膠製品製造業	-	-	-	-	-	-	-	-	-
塑膠製品製造業	-	-	-	-	-	-	-	-	-
非金屬礦物製品製造業	-	-	-	-	-	-	-	-	-
金屬基本工業	-	-	-	-	-	-	-	-	-
金屬製品製造業	-	-	-	-	-	-	-	-	-
機械設備製造修配業	-	-	-	-	-	-	-	-	-
電腦、通信及視聽電子產品製造業	-	-	-	-	-	-	-	-	-
電子零組件製造業	-	-	-	-	-	-	-	-	-
電力機械器材及設備製造修配業	-	-	-	-	-	-	-	-	-
運輸工具製造修配業	-	-	-	-	-	-	-	-	-
精密、光學、醫療器材及鐘錶製造業	-	-	-	-	-	-	-	-	-
其他工業製品製造業	-	-	-	-	-	-	-	-	-
水 電 燃 氣 業	-	-	-	-	-	-	-	-	-
營 造 業	-	-	-	-	-	-	-	-	-
批發及零售業	-	-	-	-	-	-	-	-	-
住宿及餐飲業	-	-	-	-	-	-	-	-	-
運輸、倉儲及通信業	-	-	-	-	-	-	-	-	-
金融及保險業	-	-	-	-	-	-	-	-	-
不動產及租賃業	-	-	-	-	-	-	-	-	-
專業、科學及技術服務業	-	-	-	-	-	-	-	-	-
教 育 服 務 業	-	-	-	-	-	-	-	-	-
醫療保健及社會福利服務業	-	-	-	-	-	-	-	-	-
文化、運動及休閒服務業	-	-	-	-	-	-	-	-	-
其 他 服 務 業	-	-	-	-	-	-	-	-	-
公 共 行 政 業	-	-	-	-	-	-	-	-	-

查不合格情形按行業分(續六完)

95年			單位：廠(場)、項								
安全衛生法第 23 條			安全衛生法第 24 條			安全衛生法第 25 條			安全衛生法第 29 條		
安全衛生教育訓練			宣導安全衛生規定使勞工周知			安全衛生工作守則			陳報職業災害統計		
通知改善	已改善	改善率%	通知改善	已改善	改善率%	通知改善	已改善	改善率%	通知改善	已改善	改善率%
654	223	34.10	-	-	-	539	118	21.89	16	4	25.00
-	-	-	-	-	-	-	-	-	-	-	-
-	-	-	-	-	-	-	-	-	-	-	-
104	18	17.31	-	-	-	279	55	19.71	-	-	-
4	1	25.00	-	-	-	6	-	-	-	-	-
-	-	-	-	-	-	-	-	-	-	-	-
-	-	-	-	-	-	24	1	4.17	-	-	-
2	-	-	-	-	-	8	2	25.00	-	-	-
2	-	-	-	-	-	4	-	-	-	-	-
2	2	100.00	-	-	-	-	-	-	-	-	-
5	1	20.00	-	-	-	12	3	25.00	-	-	-
2	1	50.00	-	-	-	6	1	16.67	-	-	-
1	-	-	-	-	-	1	1	100.00	-	-	-
3	2	66.67	-	-	-	7	3	42.86	-	-	-
7	1	14.29	-	-	-	8	4	50.00	-	-	-
-	-	-	-	-	-	-	-	-	-	-	-
1	1	100.00	-	-	-	4	1	25.00	-	-	-
9	-	-	-	-	-	22	4	18.18	-	-	-
8	-	-	-	-	-	36	14	38.89	-	-	-
1	-	-	-	-	-	14	2	14.29	-	-	-
20	5	25.00	-	-	-	48	9	18.75	-	-	-
20	2	10.00	-	-	-	46	5	10.87	-	-	-
1	-	-	-	-	-	2	-	-	-	-	-
7	2	28.57	-	-	-	11	3	27.27	-	-	-
7	-	-	-	-	-	6	-	-	-	-	-
1	-	-	-	-	-	9	-	-	-	-	-
-	-	-	-	-	-	3	1	33.33	-	-	-
1	-	-	-	-	-	2	1	50.00	-	-	-
8	7	87.50	-	-	-	6	3	50.00	-	-	-
388	162	41.75	-	-	-	69	28	40.58	1	1	100.00
64	17	26.56	-	-	-	44	11	25.00	5	-	-
14	7	50.00	-	-	-	26	8	30.77	4	2	50.00
7	-	-	-	-	-	17	1	5.88	-	-	-
27	1	3.70	-	-	-	31	1	3.23	3	-	-
12	4	33.33	-	-	-	7	3	42.86	-	-	-
7	1	14.29	-	-	-	3	1	33.33	-	-	-
-	-	-	-	-	-	1	-	-	-	-	-
2	2	100.00	-	-	-	3	-	-	1	-	-
1	1	100.00	-	-	-	4	1	25.00	-	-	-
19	3	15.79	-	-	-	49	6	12.24	2	1	50.00
1	-	-	-	-	-	-	-	-	-	-	-

表 2-17 勞工申訴陳情案件

中華民國

行 業 別	申訴案 件 數	申 訴 內 容					處	
		勞動 基準	安全 衛生	就業 服務	職工 福利	勞工 保險	勞 動 基 準	
							總 計	行 政 罰 鍰
總 計	1,715	1,132	339	10	24	78	369	362
農、林、漁、牧業	16	2	12	-	-	1	-	-
礦業及土石採取業	1	1	-	-	-	-	1	1
製 造 業	270	89	139	2	5	14	39	38
食品及飲料製造業	19	5	11	-	-	2	2	2
菸草製造業	-	-	-	-	-	-	-	-
紡 織 業	14	4	8	-	-	-	4	4
成衣、服飾品及其他紡織製品製造業	3	1	1	-	1	-	-	-
皮革、毛皮及其製品製造業	-	-	-	-	-	-	-	-
木竹製品製造業	3	2	1	-	-	-	2	2
家具及裝設品製造業	4	1	2	-	-	-	-	-
紙漿、紙及紙製品製造業	5	1	4	-	-	1	1	1
印刷及其輔助業	3	1	1	-	-	-	1	1
化學材料製造業	5	-	5	-	-	-	-	-
化學製品製造業	12	5	5	1	-	-	-	-
石油及煤製品製造業	1	-	1	-	-	-	-	-
橡膠製品製造業	5	2	2	-	-	1	2	2
塑膠製品製造業	13	6	5	-	-	1	4	4
非金屬礦物製品製造業	9	3	6	-	-	-	1	1
金屬基本工業	12	2	9	-	-	-	-	-
金屬製品製造業	53	15	40	-	-	4	10	10
機械設備製造修配業	29	11	16	-	1	-	1	1
電腦、通信及視聽電子產品製造業	19	1	5	1	1	-	1	1
電子零組件製造業	22	12	5	-	1	-	5	5
電力機械器材及設備製造修配業	12	6	2	-	-	1	-	-
運輸工具製造修配業	17	7	7	-	1	3	2	2
精密、光學、醫療器材及鐘錶製造業	2	1	-	-	-	-	-	-
其他工業製品製造業	8	3	3	-	-	1	3	2
水電燃氣業	6	2	4	-	-	-	1	1
營 造 業	162	37	122	1	1	11	9	8
批發及零售業	357	304	15	2	2	20	92	91
住宿及餐飲業	127	99	11	-	3	9	30	30
運輸、倉儲及通信業	134	103	18	-	1	4	54	52
金融及保險業	88	79	1	1	2	-	13	12
不動產及租賃業	54	40	1	-	1	2	8	8
專業、科學及技術服務業	183	128	2	2	3	8	58	58
教育服務業	37	32	-	1	-	3	6	5
醫療保健及社會福利服務業	40	29	5	-	-	-	5	5
文化、運動及休閒服務業	64	46	2	-	2	1	17	17
其他服務業	173	138	7	1	4	5	36	36
公共行政業	3	3	-	-	-	-	-	-

說明：1.申訴內容、處理情形以「項數」統計分析。

2.「件數」指申訴案之案件數。

3.「項數」指各申訴案件申訴項目之累加數。

處理情形按行業分

95年

單位：件、項

法	理 情 形					就 業 服 務 法			其 他 法 律 (勞工保險、職工福利、勞動檢查法)		
	總 計	行政 罰 鍰	局部 停 工	全部 停 工	司法 偵 辦	總 計	行政 罰 鍰	司法 偵 辦	總 計	行政 罰 鍰	司法 偵 辦
7	126	64	62	-	-	-	-	-	14	14	-
-	4	4	-	-	-	-	-	-	-	-	-
-	-	-	-	-	-	-	-	-	-	-	-
1	93	44	49	-	-	-	-	-	-	-	-
-	3	1	2	-	-	-	-	-	-	-	-
-	-	-	-	-	-	-	-	-	-	-	-
-	8	6	2	-	-	-	-	-	-	-	-
-	-	-	-	-	-	-	-	-	-	-	-
-	-	-	-	-	-	-	-	-	-	-	-
-	-	-	-	-	-	-	-	-	-	-	-
-	1	-	1	-	-	-	-	-	-	-	-
-	1	-	1	-	-	-	-	-	-	-	-
-	-	-	-	-	-	-	-	-	-	-	-
-	5	3	2	-	-	-	-	-	-	-	-
-	-	-	-	-	-	-	-	-	-	-	-
-	3	1	2	-	-	-	-	-	-	-	-
-	7	4	3	-	-	-	-	-	-	-	-
-	4	1	3	-	-	-	-	-	-	-	-
-	7	4	3	-	-	-	-	-	-	-	-
-	32	15	17	-	-	-	-	-	-	-	-
-	12	6	6	-	-	-	-	-	-	-	-
-	3	-	3	-	-	-	-	-	-	-	-
-	1	-	1	-	-	-	-	-	-	-	-
-	2	-	2	-	-	-	-	-	-	-	-
-	4	3	1	-	-	-	-	-	-	-	-
-	-	-	-	-	-	-	-	-	-	-	-
1	-	-	-	-	-	-	-	-	-	-	-
-	1	1	-	-	-	-	-	-	-	-	-
1	21	10	11	-	-	-	-	-	-	-	-
1	1	1	-	-	-	-	-	-	5	5	-
-	2	-	2	-	-	-	-	-	3	3	-
2	2	2	-	-	-	-	-	-	-	-	-
1	-	-	-	-	-	-	-	-	1	1	-
-	-	-	-	-	-	-	-	-	-	-	-
-	-	-	-	-	-	-	-	-	2	2	-
1	-	-	-	-	-	-	-	-	1	1	-
-	1	1	-	-	-	-	-	-	-	-	-
-	-	-	-	-	-	-	-	-	-	-	-
-	1	1	-	-	-	-	-	-	2	2	-
-	-	-	-	-	-	-	-	-	-	-	-

表 2-18 95年度勞工安

中華民國

專 案 名 稱	初 查 廠 次	複 查 廠 次	移 送 告 發 情 形					
			總 計	行 政 罰 鍰	司 法 偵 辦	危險性 機械設 備停用	部 分 停 工	全 部 停 工
總 計	14,949	7,869	3,485	1,931	19	2	1,516	17
石化及大型化學工廠安全衛生專案檢查	89	212	36	14	-	-	22	-
大型高壓氣體設施事業單位安全衛生專案檢查	109	319	13	3	1	-	9	-
液化石油氣分灌裝場所安全衛生專案檢查	116	262	38	32	-	-	6	-
液化石油氣消費場所安全衛生專案檢查	145	435	14	5	-	-	9	-
石化及化學工廠等高危險性歲修作業安全衛生專案檢查	218	126	69	49	-	-	20	-
批式製造化學工廠安全衛生專案檢查	195	171	27	7	-	-	20	-
有機過氧化物火災爆炸預防專案檢查	20	25	3	-	-	-	3	-
大量製造處置使用儲存危險物事業單位火災爆炸預防業專案檢查	201	260	14	3	-	-	11	-
事業單位特別危害健康作業之健康管理執行情形專案檢查	68	29	1	1	-	-	-	-
製造、處置、使用第一種、第二種有機溶劑作業專案檢查	372	201	13	13	-	-	-	-
製造、處置、使用易漏洩特定化學物質事業單位專案檢查	334	224	21	11	-	-	10	-
鉛作業專案檢查	60	37	4	4	-	-	-	-
大量散布含粉塵專案檢查	129	74	11	11	-	-	-	-
高科技廠房新建工程專案檢查	171	6	45	27	-	-	18	-
勞工作業環境測定專案檢查	30	14	7	7	-	-	-	-
局限空間作業安全衛生專案檢查	1,066	539	43	33	-	-	9	1
重大公共工程專案檢查	1,630	773	533	271	3	-	258	1
一般營造工程專案檢查	4,048	646	1,247	624	5	2	615	1
丁類危險性工作場所現場查核專案檢查	1,604	2,331	966	633	6	-	327	-
EOP專案檢查	445	500	146	105	1	-	40	-
鋼鐵業災害預防專案檢查	21	5	2	1	-	-	1	-
機械性預防專案檢查	3,870	674	229	77	3	-	135	14
造紙業災害預防專案檢查	8	6	3	-	-	-	3	-

說明：1.初複查有跨越年度情形者，對初查之統計基準，以檢查事業單位前三年內未受檢查為初查，曾受檢查為複查。

2.對前項初複查統計，若事業單位名稱變更登記者應重新計算，若僅業主變更則仍然維持。

全衛生專案檢查情形

95年

單位：件、項

總計	違反狀況								
	計	安全衛生法第5條							
		勞工安全衛生設施規則	21-40 工作場所及通道	41-86 機械災害防止	87-113 特殊危險機具	114-128 車輛機械	129-151 軌道機械	152-167 物料搬運處置	168-223 爆炸火災及腐蝕防止
43,208	33,705	17,394	2,113	2,256	1,831	457	3	368	918
383	327	279	13	5	6	10	-	7	152
301	254	84	4	1	11	1	-	-	41
532	466	124	4	6	15	2	-	1	45
428	338	146	4	3	7	2	-	4	101
508	365	320	51	4	36	3	-	3	32
469	322	309	15	16	14	10	-	11	179
41	31	30	-	-	2	1	-	1	16
356	222	202	3	8	12	5	-	8	125
33	6	6	-	-	-	-	-	-	-
1,063	377	38	-	1	-	-	-	-	6
1,161	690	24	1	-	-	-	-	-	13
162	89	3	-	-	-	-	-	-	-
387	253	27	-	-	-	-	-	-	-
461	402	213	6	3	12	5	-	-	-
42	37	20	-	-	-	-	-	-	-
2,320	2,213	1,349	1,279	2	1	-	-	-	1
5,342	4,687	2,077	153	50	211	113	1	27	26
12,846	10,876	4,231	227	54	285	58	-	104	6
6,436	4,918	2,297	121	51	312	53	-	41	6
1,413	1,216	672	111	34	74	43	-	24	20
20	18	18	2	4	3	-	-	-	3
8,473	5,574	4,903	115	2,012	830	151	2	136	142
31	24	22	4	2	-	-	-	1	4

表 2-18 95年度勞工安全衛生

中華民國

專 案 名 稱	違 反						
	安 全 衛 生						
	224-238	239-276	277-291	292-324	高壓氣體 勞工安全 規 則	特定化學 物質危害 預防標準	有機溶劑 中毒預防 規 則
	墜落災害 防 止	電 器 作 業	防 護 具	衛 生			
總 計	5,036	2,623	1,564	225	774	676	374
石化及大型化學工廠安全衛生專案檢查	45	27	9	5	33	4	1
大型高壓氣體設施事業單位安全衛生專案檢查	16	6	2	2	169	-	-
液化石油氣分灌裝場所安全衛生專案檢查	30	18	1	2	341	-	-
液化石油氣消費場所安全衛生專案檢查	15	4	3	3	191	-	-
石化及化學工廠等高危險性歲修作業安全衛生專案檢查	72	88	23	8	2	-	4
批式製造化學工廠安全衛生專案檢查	43	16	3	2	5	6	-
有機過氧化物火災爆炸預防專案檢查	5	3	1	1	-	-	1
大量製造處置使用儲存危險物事業單位火災爆炸預防業專案檢查	14	22	4	1	15	-	4
事業單位特別危害健康作業之健康管理執行情形專案檢查	-	-	1	5	-	-	-
製造、處置、使用第一種、第二種有機溶劑作業專案檢查	-	-	28	3	-	-	339
製造、處置、使用易漏洩特定化學物質事業單位專案檢查	-	-	8	2	4	662	-
鉛作業專案檢查	1	-	2	-	-	-	-
大量散布含粉塵專案檢查	-	-	3	24	-	-	-
高科技廠房新建工程專案檢查	130	15	39	3	-	-	-
勞工作業環境測定專案檢查	-	-	-	20	-	-	16
局限空間作業安全衛生專案檢查	16	12	28	10	-	-	-
重大公共工程專案檢查	833	373	270	20	-	-	-
一般營造工程專案檢查	2,124	687	647	39	-	-	-
丁類危險性工作場所現場查核專案檢查	759	640	286	28	-	-	-
EOP專案檢查	147	112	78	29	7	-	-
鋼鐵業災害預防專案檢查	5	1	-	-	-	-	-
機械性預防專案檢查	771	598	128	18	7	2	9
造紙業災害預防專案檢查	10	1	-	-	-	2	-

專案檢查情形(續一)

95年

單位：件、項

狀 況									
法 第 5 條						第 6 條	安全衛生法第 7 條		
鉛中毒 預防 規則	粉 塵 危 害 預 防	缺氧症 預 防 規 則	營造安全 衛生設施 標 準	船舶清艙 解體勞工 安全規則	其他安全 衛生設備 及 必 要 措 施	機械器 具防護 標 準	計	勞工作 業環境 測 定	有害物 及危險 物標示
86	223	908	13,270	-	-	627	2,046	474	1,572
-	-	-	10	-	-	3	33	-	33
-	-	-	1	-	-	2	29	-	29
-	-	-	1	-	-	3	32	-	32
-	-	1	-	-	-	1	68	-	68
-	-	9	30	-	-	7	9	-	9
-	-	-	2	-	-	6	124	4	120
-	-	-	-	-	-	2	8	-	8
-	-	-	1	-	-	4	99	-	99
-	-	-	-	-	-	-	26	26	-
-	-	-	-	-	-	-	686	206	480
-	-	-	-	-	-	-	466	115	351
86	-	-	-	-	-	-	73	36	37
-	221	-	5	-	-	-	132	77	55
-	-	-	189	-	-	-	-	-	-
-	-	1	-	-	-	-	5	5	-
-	-	862	2	-	-	-	4	-	4
-	-	16	2,594	-	-	1	2	-	2
-	-	12	6,633	-	-	-	2	-	2
-	-	5	2,616	-	-	-	20	3	17
-	-	2	535	-	-	15	22	-	22
-	-	-	-	-	-	-	-	-	-
-	2	-	651	-	-	580	206	2	204
-	-	-	-	-	-	3	-	-	-

表 2-18 95年度勞工安全衛生

中華民國

專案名稱	違反						
	安全衛生法第8條						第9條
	計	起重升降機具安全規則	鍋爐及壓力容器安全規則	起重升降機具未經檢查合格使用	鍋爐及壓力容器未經檢查合格使用	高壓氣體容器設備未經檢查合格使用	工場建物
總計	168	92	76	-	-	-	-
石化及大型化學工廠安全衛生專案檢查	1	1	-	-	-	-	-
大型高壓氣體設施事業單位安全衛生專案檢查	7	-	7	-	-	-	-
液化石油氣分灌裝場所安全衛生專案檢查	11	-	11	-	-	-	-
液化石油氣消費場所安全衛生專案檢查	5	-	5	-	-	-	-
石化及化學工廠等高危險性歲修作業安全衛生專案檢查	8	7	1	-	-	-	-
批式製造化學工廠安全衛生專案檢查	7	-	7	-	-	-	-
有機過氧化物火災爆炸預防專案檢查	-	-	-	-	-	-	-
大量製造處置使用儲存危險物事業單位火災爆炸預防業專案檢查	4	1	3	-	-	-	-
事業單位特別危害健康作業之健康管理執行情形專案檢查	-	-	-	-	-	-	-
製造、處置、使用第一種、第二種有機溶劑作業專案檢查	-	-	-	-	-	-	-
製造、處置、使用易漏洩特定化學物質事業單位專案檢查	-	-	-	-	-	-	-
鉛作業專案檢查	-	-	-	-	-	-	-
大量散布含粉塵專案檢查	-	-	-	-	-	-	-
高科技廠房新建工程專案檢查	1	1	-	-	-	-	-
勞工作業環境測定專案檢查	-	-	-	-	-	-	-
局限空間作業安全衛生專案檢查	-	-	-	-	-	-	-
重大公共工程專案檢查	6	6	-	-	-	-	-
一般營造工程專案檢查	11	11	-	-	-	-	-
丁類危險性工作場所現場查核專案檢查	5	5	-	-	-	-	-
EOP專案檢查	10	10	-	-	-	-	-
鋼鐵業災害預防專案檢查	1	1	-	-	-	-	-
機械性預防專案檢查	90	49	41	-	-	-	-
造紙業災害預防專案檢查	1	-	1	-	-	-	-

專案檢查情形(續二完)

95年

單位：件、項

		狀					況				
第 12 條	第 14 條	第 15 條	第 17 條	第 18 條	第 19 條	第 20 條	第 21 條	第 22 條	第 23 條	第 25 條	
體 格 及 健康檢查	安全衛生 組織管理 及 自 動 檢查辦法	危 險 性 機 械 設 備 操 作 人 員	交 付 承 攬 未 告 知 安 全 衛 生 事 項	共 同 作 業 未 採 必 要 措 施	共 同 承 攬 未 採 必 要 措 施	童 工 從 事 危 險 工 作	女 工 從 事 危 險 工 作	妊 娠 或 產 後 女 工 從 事 危 險 工 作	安 全 衛 生 教 育 訓 練	安 全 衛 生 工 作 守 則	
71	356	16	55	3,880	-	-	-	-	896	1,388	
-	-	-	-	19	-	-	-	-	-	-	
-	1	-	-	-	-	-	-	-	4	4	
1	5	3	-	4	-	-	-	-	6	1	
-	1	4	-	-	-	-	-	-	4	7	
4	-	-	-	112	-	-	-	-	1	2	
1	-	-	-	-	-	-	-	-	1	8	
-	-	-	-	-	-	-	-	-	-	-	
-	2	1	-	-	-	-	-	-	14	10	
-	-	-	-	-	-	-	-	-	1	-	
-	-	-	-	-	-	-	-	-	-	-	
2	-	-	-	-	-	-	-	-	1	2	
-	-	-	-	-	-	-	-	-	-	-	
-	-	-	-	2	-	-	-	-	-	-	
-	-	-	1	54	-	-	-	-	-	3	
-	-	-	-	-	-	-	-	-	-	-	
-	-	-	-	80	-	-	-	-	-	23	
-	50	-	4	501	-	-	-	-	52	39	
-	50	-	32	1,527	-	-	-	-	230	118	
1	6	-	10	1,418	-	-	-	-	54	4	
-	2	-	1	140	-	-	-	-	4	3	
-	-	-	-	-	-	-	-	-	-	1	
62	239	8	7	23	-	-	-	-	524	1,160	
-	-	-	-	-	-	-	-	-	-	3	

表 2-19 勞動檢查事業單位違反勞動基準法

中華民國

檢 查 機 構	違 反 勞 動 基 準 法				
	總 受 檢 廠 次	違 反 件 數 (件 次)			
		計	告 發 率 (%)	罰 鍰 告 發	移 送 偵 辦 處 分
總 計	16,871	3,024	17.92	2,910	114
行政院勞工委員會	11,241	2,360	20.99	2,292	68
北區勞動檢查所	3,305	701	21.21	664	37
中區勞動檢查所	5,767	1,469	25.47	1,449	20
南區勞動檢查所	2,169	190	8.76	179	11
台北市勞動檢查處	4,723	646	13.68	602	44
高雄市勞工檢查所	486	7	1.44	5	2
經濟部加工出口區管理處	261	11	4.21	11	-
科學工業園區	145	-	-	-	-
中部科學工業園區	-	-	-	-	-
南部科學工業園區	15	-	-	-	-

說明：告發率 = 告發件次 ÷ 總受檢廠次 × 100。

及勞工安全衛生法移送處分情形

95年

單位：廠次

違反勞工安全衛生法						
總受檢 廠次	違反件數(件次)					
	計	告發率 (%)	罰鍰告發	局部停工	全部停工	移送偵辦 處分
151,225	24,200	16.00	12,178	11,735	118	169
112,937	19,629	17.38	9,631	9,776	102	120
46,060	9,284	20.16	4,220	4,991	12	61
31,781	5,747	18.08	3,759	1,948	2	38
35,096	4,598	13.10	1,652	2,837	88	21
28,632	4,328	15.12	2,422	1,847	12	47
6,765	102	1.51	34	63	3	2
1,023	1	0.10	-	1	-	-
1,330	31	2.33	22	9	-	-
68	41	60.29	26	15	-	-
470	68	14.47	43	24	1	-

表 2-20 督導設置勞工安全衛生

中華民國

項 目 別	總 計	台				
		計	台 北 縣	宜 蘭 縣	桃 園 縣	新 竹 縣
100人以上工廠						
已檢查列管數	3,524	3,335	1,066	38	739	593
已依規定設置單位人員數	3,128	2,947	996	37	716	577
百分比(%)	88.76	88.37	93.43	97.37	96.89	97.30
100人以上其他事業單位						
已檢查列管數	1,479	744	120	15	137	36
已依規定設置單位人員數	467	324	43	7	63	16
百分比(%)	31.58	43.55	35.83	46.67	45.99	44.44
30人至100人工廠						
已檢查列管數	8,501	8,382	2,274	117	2,546	1,325
已依規定設置單位人員數	7,381	7,272	2,068	109	2,453	1,284
百分比(%)	86.83	86.76	90.94	93.16	96.35	96.91
30人至100人其他事業單位						
已檢查列管數	2,422	1,596	345	23	389	58
已依規定設置單位人員數	683	476	76	7	111	27
百分比(%)	28.20	29.82	22.03	30.43	28.53	46.55

說明：設置安衛組織人員百分比 = 已依規定設置單位人員數 ÷ 已檢查列管數 × 100。

組織人員實施自動檢查情形

95年

灣				省		
苗栗縣	台中縣	彰化縣	南投縣	雲林縣	嘉義縣	台南縣
50	114	91	22	39	12	134
42	60	64	8	28	7	96
84.00	52.63	70.33	36.36	71.79	58.33	71.64
25	45	44	29	18	11	47
15	15	19	9	10	8	15
60.00	33.33	43.18	31.03	55.56	72.73	31.91
44	244	192	38	63	80	304
29	130	114	16	48	56	167
65.91	53.28	59.38	42.11	76.19	70.00	54.93
23	72	58	20	26	26	156
10	18	22	6	12	15	38
43.48	25.00	37.93	30.00	46.15	57.69	24.36

表 2-20 督導設置勞工安全衛生組

中華民國

項 目 別	臺 灣							
	高雄縣	屏東縣	台東縣	花蓮縣	澎湖縣	基隆市	新竹市	台中市
100人以上工廠								
已檢查列管數	131	29	1	37	-	71	40	98
已依規定設置單位人員數	80	17	1	35	-	67	17	87
百分比(%)	61.07	58.62	100.00	94.59	-	94.37	42.50	88.78
100人以上其他事業單位								
已檢查列管數	61	23	3	14	1	31	29	21
已依規定設置單位人員數	25	14	2	9	1	24	6	9
百分比(%)	40.98	60.87	66.67	64.29	100.00	77.42	20.69	42.86
30人至100人工廠								
已檢查列管數	306	61	-	167	-	184	71	286
已依規定設置單位人員數	155	32	-	148	-	157	22	253
百分比(%)	50.65	52.46	-	88.62	-	85.33	30.99	88.46
30人至100人其他事業單位								
已檢查列管數	174	49	1	11	-	36	31	32
已依規定設置單位人員數	49	27	-	3	-	18	4	6
百分比(%)	28.16	55.10	-	27.27	-	50.00	12.90	18.75

人員實施自動檢查情形(續)

95年

省				台北市	高雄市	加工 出口區	科學工業 園區	中部科學 工業園區	南部科學 工業園區
嘉義市	台南市	金門縣	連江縣						
5	25	-	-	5	22	83	66	5	8
2	10	-	-	2	22	83	62	5	7
40.00	40.00	-	-	40.00	100.00	100.00	93.94	100.00	87.50
11	23	-	-	571	149	1	-	-	14
-	14	-	-	29	100	1	-	-	13
-	60.87	-	-	5.08	67.11	100.00	-	-	92.86
7	73	-	-	10	20	59	23	3	4
2	29	-	-	6	16	59	21	3	4
28.57	39.73	-	-	60.00	80.00	100.00	91.30	100.00	100.00
13	53	-	-	546	219	3	-	28	30
2	25	-	-	27	122	3	-	28	27
15.38	47.17	-	-	4.95	55.71	100.00	-	100.00	90.00

三、危險性機械設備之檢查

表 3-1 危險性機械及設備

中華民國

行 業 別	危 險 性 機 械					
	總 計	固定式 起重機	移動式 起重機	人字臂 起重桿	升降機	營建用 提升機
總 計	32,969	15,537	9,179	3	7,571	73
農、林、漁、牧業	6	-	3	-	3	-
礦業及土石採取業	147	138	9	-	-	-
製 造 業	19,108	12,031	809	-	6,163	1
食品及飲料製造業	704	46	3	-	653	-
菸草製造業	374	-	-	-	374	-
紡 織 業	432	41	-	-	391	-
成衣、服飾品及其他紡織製品製造業	432	12	-	-	420	-
皮革、毛皮及其製品製造業	12	4	1	-	7	-
木竹製品製造業	14	5	9	-	-	-
家具及裝設品製造業	55	19	-	-	36	-
紙漿、紙及紙製品製造業	238	178	-	-	60	-
印刷及其輔助業	204	51	1	-	152	-
化學材料製造業	709	374	68	-	267	-
化學製品製造業	436	239	3	-	194	-
石油及煤製品製造業	471	347	83	-	30	-
橡膠製品製造業	409	277	28	-	104	-
塑膠製品製造業	822	278	41	-	503	-
非金屬礦物製品製造業	1,187	854	74	-	259	-
金屬基本工業	3,529	3,313	39	-	126	-
金屬製品製造業	1,689	1,517	49	-	123	-
機械設備製造修配業	3,051	2,548	191	-	295	1
電腦、通信及視聽電子產品製造業	277	44	3	-	230	-
電子零組件製造業	642	44	2	-	594	-
電力機械器材及設備製造修配業	906	246	46	-	612	-
運輸工具製造修配業	903	664	59	-	167	-
精密、光學、醫療器材及鐘錶製造業	236	67	-	-	169	-
其他工業製品製造業	1,376	863	109	-	397	-
水 電 燃 氣 業	2,035	886	850	-	291	-
營 造 業	3,009	367	2,512	3	39	70
批發及零售業	609	74	376	-	87	-
住宿及餐飲業	1	-	-	-	-	-
運輸、倉儲及通信業	3,131	487	2,325	-	293	-
金融及保險業	90	2	-	-	2	-
不動產及租賃業	2,157	139	1,944	-	11	2
專業、科學及技術服務業	182	120	6	-	41	-
教育服務業	6	6	-	-	-	-
醫療保健及社會福利服務業	102	53	-	-	48	-
文化、運動及休閒服務業	1	-	-	-	1	-
其他服務業	785	151	157	-	278	-
公共行政業	1,600	1,083	188	-	314	-

各行業設置數

95年		單位：座次				
械	危 險 性 設 備					
吊 籠	總 計	鍋 爐	壓 力 容 器	高 壓 氣 體 特 定 設 備	高 壓 氣 體 容 器	
606	58,466	6,993	25,091	21,342	5,040	
-	5	1	1	3	-	
-	15	-	15	-	-	
104	49,353	5,977	20,908	18,639	3,829	
2	2,363	789	1,271	303	-	
-	80	9	9	62	-	
-	7,309	1,397	5,747	164	1	
-	1,006	234	731	41	-	
-	63	62	1	-	-	
-	48	46	1	1	-	
-	74	7	16	51	-	
-	692	256	108	59	269	
-	46	28	6	12	-	
-	12,811	579	4,532	4,851	2,849	
-	2,510	367	817	1,103	223	
11	11,294	286	4,334	6,426	248	
-	626	178	349	97	2	
-	4,328	397	1,939	1,992	-	
-	523	119	181	223	-	
51	1,069	82	162	824	1	
-	543	56	8	478	1	
16	661	93	154	395	19	
-	89	26	7	56	-	
2	1,329	371	151	807	-	
2	351	60	73	218	-	
13	279	44	10	80	145	
-	121	26	23	72	-	
7	1,138	465	278	324	71	
8	4,343	169	1,567	2,048	559	
18	47	23	11	12	1	
72	196	16	9	68	103	
1	296	124	157	15	-	
26	603	10	16	73	504	
86	-	-	-	-	-	
61	3	-	1	2	-	
15	234	38	114	81	1	
-	190	69	97	24	-	
1	2,315	266	1,826	223	-	
-	19	12	4	3	-	
199	329	122	170	21	16	
15	518	166	195	130	27	

表 3-2 起重升降

中華民國

種類別	總計	型式檢查					
		計	台閩地區	台北市	高雄市	加工 出口區	科學工 業園區
總計	27,668	74	70	-	4	-	-
初查	24,695	71	67	-	4	-	-
固定式起重機	10,486	53	49	-	4	-	-
移動式起重機	5,955	-	-	-	-	-	-
人字臂起重桿	4	-	-	-	-	-	-
升降機	7,657	18	18	-	-	-	-
營建用提升機	17	-	-	-	-	-	-
吊籠	576	-	-	-	-	-	-
複查	2,973	3	3	-	-	-	-
複查率(%)	12.04	4.23	4.48	-	-	-	-
固定式起重機	1,413	3	3	-	-	-	-
移動式起重機	778	-	-	-	-	-	-
人字臂起重桿	2	-	-	-	-	-	-
升降機	727	-	-	-	-	-	-
營建用提升機	16	-	-	-	-	-	-
吊籠	37	-	-	-	-	-	-

說明：複查率 = 複查座次 ÷ 初查座次 × 100。

機具檢查次數

95年

單位：座次

		使 用 檢 查							
中部科學 工業園區	南部科學 工業園區	計	台 閩 地 區	台 北 市	高 雄 市	加 工 出 口 區	科 學 工 業 園 區	中 部 科 學 工 業 園 區	南 部 科 學 工 業 園 區
-	-	1,383	892	403	88	-	-	-	-
-	-	1,009	683	254	72	-	-	-	-
-	-	47	-	47	-	-	-	-	-
-	-	826	655	117	54	-	-	-	-
-	-	3	-	3	-	-	-	-	-
-	-	67	-	67	-	-	-	-	-
-	-	16	-	16	-	-	-	-	-
-	-	50	28	4	18	-	-	-	-
-	-	374	209	149	16	-	-	-	-
-	-	37.07	30.60	58.66	22.22	-	-	-	-
-	-	26	-	26	-	-	-	-	-
-	-	290	209	71	10	-	-	-	-
-	-	2	-	2	-	-	-	-	-
-	-	31	-	31	-	-	-	-	-
-	-	16	-	16	-	-	-	-	-
-	-	9	-	3	6	-	-	-	-

表 3-2 起重升降

中華民國

種 類 別	竣 工 檢 查							
	計	台 閩 地 區	台 北 市	高 雄 市	加 工 出 口 區	科 學 工 業 園 區	中 部 科 學 工 業 園 區	南 部 科 學 工 業 園 區
總 計	3,201	2,833	-	149	29	10	74	106
初 查	2,155	1,865	-	135	19	3	45	88
固定式起重機	1,590	1,381	-	116	12	-	22	59
移動式起重機	-	-	-	-	-	-	-	-
人字臂起重桿	-	-	-	-	-	-	-	-
升 降 機	565	484	-	19	7	3	23	29
營建用提升機	-	-	-	-	-	-	-	-
吊 籠	-	-	-	-	-	-	-	-
複 查	1,046	968	-	14	10	7	29	18
複 查 率 (%)	48.54	51.90	-	10.37	52.63	233.33	64.44	20.45
固定式起重機	696	653	-	13	10	2	9	9
移動式起重機	-	-	-	-	-	-	-	-
人字臂起重桿	-	-	-	-	-	-	-	-
升 降 機	350	315	-	1	-	5	20	9
營建用提升機	-	-	-	-	-	-	-	-
吊 籠	-	-	-	-	-	-	-	-

機具檢查次數(續一)

95年

單位：座次

既 有 檢 查								重 新 檢 查			
計	台閩地區	台北市	高雄市	加 工 出口區	科學工 業園區	中部科學 工業園區	南部科學 工業園區	計	台閩地區	台北市	高雄市
1,093	1,041	4	48	-	-	-	-	289	220	16	50
879	833	4	42	-	-	-	-	245	187	12	46
820	792	2	26	-	-	-	-	111	78	-	33
29	16	2	11	-	-	-	-	87	69	7	11
1	1	-	-	-	-	-	-	-	-	-	-
26	23	-	3	-	-	-	-	38	36	1	1
-	-	-	-	-	-	-	-	-	-	-	-
3	1	-	2	-	-	-	-	9	4	4	1
214	208	-	6	-	-	-	-	44	33	4	4
24.35	24.97	-	14.29	-	-	-	-	17.96	17.65	33.33	8.70
203	199	-	4	-	-	-	-	19	14	-	2
3	1	-	2	-	-	-	-	19	14	3	2
-	-	-	-	-	-	-	-	-	-	-	-
8	8	-	-	-	-	-	-	5	5	-	-
-	-	-	-	-	-	-	-	-	-	-	-
-	-	-	-	-	-	-	-	1	-	1	-

表 3-2 起重升降

中華民國

種 類 別	重 新 檢 查				變 更			
	加 工 出口區	科學工 業園區	中部科學 工業園區	南部科學 工業園區	計	台閩地區	台北市	高雄市
總 計	3	-	-	-	205	147	22	36
初 查	-	-	-	-	179	127	22	30
固定式起重機	-	-	-	-	51	43	1	7
移動式起重機	-	-	-	-	78	47	13	18
人字臂起重桿	-	-	-	-	-	-	-	-
升 降 機	-	-	-	-	19	19	-	-
營建用提升機	-	-	-	-	-	-	-	-
吊 籠	-	-	-	-	31	18	8	5
複 查	3	-	-	-	26	20	-	6
複 查 率 (%)	-	-	-	-	14.53	15.75	-	20.00
固定式起重機	3	-	-	-	4	3	-	1
移動式起重機	-	-	-	-	12	11	-	1
人字臂起重桿	-	-	-	-	-	-	-	-
升 降 機	-	-	-	-	3	3	-	-
營建用提升機	-	-	-	-	-	-	-	-
吊 籠	-	-	-	-	7	3	-	4

機具檢查次數(續二完)

95年

單位：座次

檢 查				定 期 檢 查							
加 工 出口區	科學工 業園區	中部科學 工業園區	南部科學 工業園區	計	台閩地區	台北市	高雄市	加 工 出口區	科學工 業園區	中部科學 工業園區	南部科學 工業園區
-	-	-	-	21,423	16,684	1,209	2,651	265	297	-	317
-	-	-	-	20,157	15,647	1,096	2,552	254	294	-	314
-	-	-	-	7,814	6,025	106	1,647	4	7	-	25
-	-	-	-	4,935	3,762	557	615	1	-	-	-
-	-	-	-	-	-	-	-	-	-	-	-
-	-	-	-	6,924	5,665	218	217	249	286	-	289
-	-	-	-	1	-	1	-	-	-	-	-
-	-	-	-	483	195	214	73	-	1	-	-
-	-	-	-	1,266	1,037	113	99	11	3	-	3
-	-	-	-	6.28	6.63	10.31	3.88	4.33	1.02	-	0.96
-	-	-	-	462	392	16	52	1	-	-	1
-	-	-	-	454	341	81	32	-	-	-	-
-	-	-	-	-	-	-	-	-	-	-	-
-	-	-	-	330	294	9	12	10	3	-	2
-	-	-	-	-	-	-	-	-	-	-	-
-	-	-	-	20	10	7	3	-	-	-	-

表 3-3 危險性機械定期檢查統計表

中華民國

項 目 別	總 計	台				
		計	台 北 縣	宜 蘭 縣	桃 園 縣	新 竹 縣
總 計	21 423	16 684	2 517	309	3 628	648
合 格 數	20,051	15,560	2,311	285	3,371	613
不 合 格 數	1,372	1,124	206	24	257	35
百 分 率 (%)						
合 格 率	93.60	93.26	91.82	92.23	92.92	94.60
不 合 格 率	6.40	6.74	8.18	7.77	7.08	5.40
固定式起重機						
合 格 數	7,784	6,003	538	97	1 046	167
不 合 格 數	492	414	41	9	68	15
移動式起重機						
合 格 數	4,864	3,705	686	136	394	74
不 合 格 數	525	398	94	12	55	11
人字臂起重桿						
合 格 數	-	-	-	-	-	-
不 合 格 數	-	-	-	-	-	-
升 降 機						
合 格 數	6,916	5,653	1 001	52	1 900	372
不 合 格 數	338	306	66	3	133	9
營建用提升機						
合 格 數	1	-	-	-	-	-
不 合 格 數	-	-	-	-	-	-
吊 籠						
合 格 數	486	199	86	-	31	-
不 合 格 數	17	6	5	-	1	-

說明：1.合格率 = 合格座數÷(合格座數 + 不合格座數)×100。

2.不合格率 = 不合格座數÷(合格座數 + 不合格座數)×100。

按合格、不合格與地區分

95年

單位：座次

閩		地			區		
苗栗縣	台中縣	彰化縣	南投縣	雲林縣	嘉義縣	台南縣	
380	1 295	742	307	743	465	1 308	
366	1,208	679	293	698	433	1,244	
14	87	63	14	45	32	64	
96.32	93.28	91.51	95.44	93.94	93.12	95.11	
3.68	6.72	8.49	4.56	6.06	6.88	4.89	
102	471	174	118	340	193	735	
7	40	24	6	23	17	44	
116	338	254	95	184	70	188	
6	32	25	5	19	12	14	
-	-	-	-	-	-	-	
-	-	-	-	-	-	-	
142	376	251	79	174	169	320	
1	15	14	3	3	3	6	
-	-	-	-	-	-	-	
-	-	-	-	-	-	-	
6	23	-	1	-	1	1	
-	-	-	-	-	-	-	

表 3-3 危險性機械定期檢查統計表

中華民國

項 目 別	台 閩 地						
	高雄縣	屏東縣	台東縣	花蓮縣	澎湖縣	基隆市	新竹市
總 計	1 838	387	48	291	63	360	194
合 格 數	1 729	369	39	277	57	328	182
不 合 格 數	109	18	9	14	6	32	12
百 分 率 (%)							
合 格 率	94.07	95.35	81.25	95.19	90.48	91.11	93.81
不 合 格 率	5.93	4.65	18.75	4.81	9.52	8.89	6.19
固定式起重機							
合 格 數	1 093	195	16	165	32	174	40
不 合 格 數	59	7	4	11	3	14	4
移動式起重機							
合 格 數	386	113	15	81	15	95	70
不 合 格 數	31	6	5	2	3	12	7
人字臂起重桿							
合 格 數	-	-	-	-	-	-	-
不 合 格 數	-	-	-	-	-	-	-
升 降 機							
合 格 數	249	61	8	27	10	57	55
不 合 格 數	19	5	-	1	-	6	1
營建用提升機							
合 格 數	-	-	-	-	-	-	-
不 合 格 數	-	-	-	-	-	-	-
吊 籠							
合 格 數	1	-	-	4	-	2	17
不 合 格 數	-	-	-	-	-	-	-

按合格、不合格與地區分(續)

95年

單位：座次

區					台北市	高雄市	加工 出口區	科學工業 園區	中部科學 工業園區	南部科學 工業園區
台中市	嘉義市	台南市	金門縣	連江縣						
605	138	369	39	10	1 209	2 651	265	297	-	317
561	122	349	36	10	1 088	2 541	253	295	-	314
44	16	20	3	-	121	110	12	2	-	3
92.73	88.41	94.58	92.31	100.00	89.99	95.85	95.47	99.33	-	99.05
7.27	11.59	5.42	7.69	-	10.01	4.15	4.53	0.67	-	0.95
124	35	130	9	9	106	1 639	4	7	-	25
7	6	4	1	-	16	60	1	-	-	1
199	67	113	16	-	549	609	1	-	-	-
25	9	12	1	-	89	38	-	-	-	-
-	-	-	-	-	-	-	-	-	-	-
-	-	-	-	-	-	-	-	-	-	-
221	19	98	11	1	219	220	248	287	-	289
12	1	4	1	-	8	9	11	2	-	2
-	-	-	-	-	1	-	-	-	-	-
-	-	-	-	-	-	-	-	-	-	-
17	1	8	-	-	213	73	-	1	-	-
-	-	-	-	-	8	3	-	-	-	-

表 3-4 危險性機械設置數

中華民國

項 目 別	總 計	型 別 比 率 (%)	台				
			計	台 北 縣	宜 蘭 縣	桃 園 縣	新 竹 縣
總 計	32,969		26,028	3,433	667	5,123	956
地 區 比 率 (%)		100.00	78.95	10.41	2.02	15.54	2.90
固 定 式 起 重 機	15,537	47.13	12,536	986	360	2,205	362
移 動 式 起 重 機	9,179	27.84	6,945	1,276	250	747	166
人 字 臂 起 重 桿	3	0.01	1	-	-	1	-
升 降 機	7,571	22.96	6,285	1,061	57	2,130	426
營 建 用 提 升 機	73	0.22	-	-	-	-	-
吊 籠	606	1.84	261	110	-	40	2

說明：1.型式比率 = 各型座次 ÷ 總設置座次 × 100。

2.地區比率 = 各地區座次 ÷ 總設置座次 × 100。

統計表按型式與地區分

95年

單位：座次

閩 地 區						
苗 栗 縣	台 中 縣	彰 化 縣	南 投 縣	雲 林 縣	嘉 義 縣	台 南 縣
629	2,114	1,306	458	1,176	659	2,204
1.91	6.41	3.96	1.39	3.57	2.00	6.69
265	1,066	550	180	629	341	1,519
194	592	482	186	355	143	327
-	-	-	-	-	-	-
164	430	274	91	192	173	357
-	-	-	-	-	-	-
6	26	-	1	-	2	1

表 3-4 危險性機械設置數

中華民國

項 目 別	台 閩 地						
	高雄縣	屏東縣	台東縣	花蓮縣	澎湖縣	基隆市	新竹市
總 計	3,186	706	131	578	75	502	318
地 區 比 率 (%)	9.66	2.14	0.40	1.75	0.23	1.52	0.96
固 定 式 起 重 機	2,163	437	59	389	44	240	63
移 動 式 起 重 機	756	208	61	153	21	189	151
人 字 臂 起 重 桿	-	-	-	-	-	-	-
升 降 機	263	60	11	31	10	71	71
營 建 用 提 升 機	-	-	-	-	-	-	-
吊 籠	4	1	-	5	-	2	33

統計表按型別與地區分(續)

95年					單位：座次						
區					台北市	高雄市	加工 出口區	科學工 業園區	中部科學 工業園區	南部科學 工業園區	
台中市	嘉義市	台南市	金門縣	連江縣							
935	204	595	55	18	1,808	4,182	271	293	-	387	
2.84	0.62	1.80	0.17	0.05	5.48	12.68	0.82	0.89	-	1.17	
319	67	269	10	13	261	2,617	12	27	-	84	
335	114	208	27	4	1,008	1,223	2	-	-	1	
-	-	-	-	-	2	-	-	-	-	-	
264	21	109	18	1	220	242	257	265	-	302	
-	-	-	-	-	73	-	-	-	-	-	
17	2	9	-	-	244	100	-	1	-	-	

表 3-5 危險性設

中華民國

種類別	總計	型式檢査					
		計	台閩地區	台北市	高雄市	加工出口區	科學工業園區
總計	65,162	148	141	-	7	-	-
初査	64,527	92	85	-	7	-	-
鍋爐	7,551	9	9	-	-	-	-
壓力容器	29,255	39	36	-	3	-	-
高壓氣體特定設備	24,811	41	37	-	4	-	-
高壓氣體容器	2,910	3	3	-	-	-	-
複査	635	56	56	-	-	-	-
複査率(%)	0.98	60.87	65.88	-	-	-	-
鍋爐	151	5	5	-	-	-	-
壓力容器	258	32	32	-	-	-	-
高壓氣體特定設備	208	17	17	-	-	-	-
高壓氣體容器	18	2	2	-	-	-	-

說明：複査率 = 複査座次 ÷ 初査座次 × 100。

備檢查次數

95年

單位：座次

		熔 接 檢 查							
中部科學 工業園區	南部科學 工業園區	計	台閩地區	台北市	高雄市	加工 出口區	科學工 業園區	中部科學 工業園區	南部科學 工業園區
-	-	2,220	2,201	-	19	-	-	-	-
-	-	2,216	2,197	-	19	-	-	-	-
-	-	199	199	-	-	-	-	-	-
-	-	1,403	1,392	-	11	-	-	-	-
-	-	584	576	-	8	-	-	-	-
-	-	30	30	-	-	-	-	-	-
-	-	4	4	-	-	-	-	-	-
-	-	0.18	0.18	-	-	-	-	-	-
-	-	-	-	-	-	-	-	-	-
-	-	1	1	-	-	-	-	-	-
-	-	3	3	-	-	-	-	-	-
-	-	-	-	-	-	-	-	-	-

表 3-5 危險性設

中華民國

種類別	構造檢査					
	計	台閩地區	台北市	高雄市	加工出口區	科學工業園區
總計	3,118	3,101	-	17	-	-
初査	3,069	3,052	-	17	-	-
鍋爐	299	298	-	1	-	-
壓力容器	1,496	1,486	-	10	-	-
高壓氣體特定設備	1,229	1,223	-	6	-	-
高壓氣體容器	45	45	-	-	-	-
複査	49	49	-	-	-	-
複査率(%)	1.60	1.61	-	-	-	-
鍋爐	1	1	-	-	-	-
壓力容器	29	29	-	-	-	-
高壓氣體特定設備	19	19	-	-	-	-
高壓氣體容器	-	-	-	-	-	-

說明：複査率 = 複査座次 ÷ 初査座次 × 100。

備檢查次數(續一)

95年

單位：座次

		竣 工 檢 查							
中部科學 工業園區	南部科學 工業園區	計	台閩地區	台北市	高雄市	加 工 出口區	科學工 業園區	中部科學 工業園區	南部科學 工業園區
-	-	3,891	3,519	53	165	29	56	37	32
-	-	3,805	3,438	52	163	29	54	37	32
-	-	431	392	16	7	10	6	-	-
-	-	1,699	1,588	34	59	3	9	-	6
-	-	1,675	1,458	2	97	16	39	37	26
-	-	-	-	-	-	-	-	-	-
-	-	86	81	1	2	-	2	-	-
-	-	2.26	2.36	1.92	1.23	-	3.70	-	-
-	-	14	13	1	-	-	-	-	-
-	-	37	35	-	2	-	-	-	-
-	-	35	33	-	-	-	2	-	-
-	-	-	-	-	-	-	-	-	-

表 3-5 危險性設備

中華民國

種類別	既有檢査					
	計	台閩地區	台北市	高雄市	加工出口區	科學工業園區
總計	224	218	3	3	-	-
初査	214	209	2	3	-	-
鍋爐	5	5	-	-	-	-
壓力容器	49	47	2	-	-	-
高壓氣體特定設備	157	154	-	3	-	-
高壓氣體容器	3	3	-	-	-	-
複査	10	9	1	-	-	-
複査率(%)	4.67	4.31	50.00	-	-	-
鍋爐	-	-	-	-	-	-
壓力容器	1	-	1	-	-	-
高壓氣體特定設備	9	9	-	-	-	-
高壓氣體容器	-	-	-	-	-	-

檢查次數(續二)

95年

		重 新 檢 查							
中部科學 工業園區	南部科學 工業園區	計	台閩地區	台北市	高雄市	加 工 出口區	科學工 業園區	中部科學 工業園區	南部科學 工業園區
-	-	1,877	1,681	5	73	23	35	36	24
-	-	1,853	1,658	5	73	23	34	36	24
-	-	158	152	1	4	1	-	-	-
-	-	553	520	4	22	3	4	-	-
-	-	924	778	-	45	11	30	36	24
-	-	218	208	-	2	8	-	-	-
-	-	24	23	-	-	-	1	-	-
-	-	1.30	1.39	-	-	-	2.94	-	-
-	-	9	9	-	-	-	-	-	-
-	-	8	8	-	-	-	-	-	-
-	-	7	6	-	-	-	1	-	-
-	-	-	-	-	-	-	-	-	-

表 3-5 危險性設備

中華民國

種類別	變更檢查					
	計	台閩地區	台北市	高雄市	加工出口區	科學工業園區
總計	252	197	3	51	-	-
初查	249	194	3	51	-	-
鍋爐	33	29	1	3	-	-
壓力容器	131	102	2	26	-	-
高壓氣體特定設備	84	62	-	22	-	-
高壓氣體容器	1	1	-	-	-	-
複查	3	3	-	-	-	-
複查率(%)	1.20	1.55	-	-	-	-
鍋爐	1	1	-	-	-	-
壓力容器	1	1	-	-	-	-
高壓氣體特定設備	1	1	-	-	-	-
高壓氣體容器	-	-	-	-	-	-

檢查次數(續三完)

95年

單位：座次

		定 期 檢 查							
中部科學 工業園區	南部科學 工業園區	計	台閩地區	台北市	高雄市	加工 出口區	科學工 業園區	中部科學 工業園區	南部科學 工業園區
-	1	53,432	43,818	987	7,521	124	465	-	517
	1	53,029	43,469	983	7,481	123	459	-	514
-	-	6,417	5,825	199	237	18	115	-	23
-	1	23,885	19,726	675	3,259	2	63	-	160
-	-	20,117	15,753	96	3,561	95	281	-	331
-	-	2,610	2,165	13	424	8	-	-	-
-	-	403	349	4	40	1	6	-	3
-	-	0.76	0.80	0.41	0.53	0.81	1.31	-	0.58
-	-	121	117	1	2	-	-	-	1
-	-	149	122	2	24	-	-	-	1
-	-	117	98	1	10	1	6	-	1
-	-	16	12	-	4	-	-	-	-

表 3-6 危險性設備定期檢查統計表

中華民國

項 目 別	總 計	台				
		計	台 北 縣	宜 蘭 縣	桃 園 縣	新 竹 縣
總 計	53 432	43 818	2 047	495	8 928	955
合 格 數	52,890	43,333	1,999	490	8,822	943
不 合 格 數	542	485	48	5	106	12
百 分 率 (%)						
合 格 率	98.99	98.89	97.66	98.99	98.81	98.74
不 合 格 率	1.01	1.11	2.34	1.01	1.19	1.26
鍋 爐						
合 格 數	6,390	5,797	541	108	1 482	225
不 合 格 數	148	145	20	1	45	2
壓 力 容 器						
合 格 數	23,828	19,669	1 079	254	5 119	363
不 合 格 數	206	179	25	2	37	5
高 壓 氣 體 特 定 設 備						
合 格 數	20,091	15,730	353	126	2 085	335
不 合 格 數	143	121	3	2	18	5
高 壓 氣 體 容 器						
合 格 數	2,581	2,137	26	2	136	20
不 合 格 數	45	40	-	-	6	-

說明：1. 合格率 = 合格座數 ÷ (合格座數 + 不合格座數) × 100。

2. 不合格率 = 不合格座數 ÷ (合格座數 + 不合格座數) × 100。

按合格、不合格與地區分

95年

單位：座次

閩 地 區						
苗 栗 縣	台 中 縣	彰 化 縣	南 投 縣	雲 林 縣	嘉 義 縣	台 南 縣
1 656	1 441	1 996	382	8 681	1 108	3 679
1,647	1,433	1,967	375	8,561	1,091	3,648
9	8	29	7	120	17	31
99.46	99.44	98.55	98.17	98.62	98.47	99.16
0.54	0.56	1.45	1.83	1.38	1.53	0.84
176	369	587	132	341	255	549
4	3	12	4	14	11	9
543	503	1 001	82	3 823	525	1 420
1	2	10	1	59	4	12
896	518	356	155	4 388	290	1 473
4	1	3	2	47	2	9
32	43	23	6	9	21	206
-	2	4	-	-	-	1

表 3-6 危險性設備定期檢查統計表

中華民國

項 目 別	台 閩 地						
	高雄縣	屏東縣	台東縣	花蓮縣	澎湖縣	基隆市	新竹市
總 計	9 890	573	73	281	48	166	223
合 格 數	9,837	561	72	276	47	160	223
不 合 格 數	53	12	1	5	1	6	-
百 分 率 (%)							
合 格 率	99.46	97.91	98.63	98.22	97.92	96.39	100.00
不 合 格 率	0.54	2.09	1.37	1.78	2.08	3.61	-
鍋 爐							
合 格 數	514	142	23	67	13	34	35
不 合 格 數	10	1	1	2	-	3	-
壓 力 容 器							
合 格 數	3 791	260	33	150	7	90	97
不 合 格 數	8	3	-	2	-	3	-
高 壓 氣 體 特 定 設 備							
合 格 數	4 088	152	13	56	6	31	84
不 合 格 數	13	6	-	-	1	-	-
高 壓 氣 體 容 器							
合 格 數	1 444	7	3	3	21	5	7
不 合 格 數	22	2	-	1	-	-	-

按合格、不合格與地區分(續)

95年

單位：座次

區					台北市	高雄市	加工 出口區	科學工業 園區	中部科學 工業園區	南部科學 工業園區
台中市	嘉義市	台南市	金門縣	連江縣						
610	200	272	79	35	987	7 521	124	465	-	517
600	198	269	79	35	983	7,480	123	459	-	512
10	2	3	-	-	4	41	1	6	-	5
98.36	99.00	98.90	100.00	100.00	99.59	99.45	99.19	98.71	-	99.03
1.64	1.00	1.10	-	-	0.41	0.55	0.81	1.29	-	0.97
108	18	55	18	5	199	238	18	115	-	23
1	1	1	-	-	1	1	-	-	-	1
254	113	113	41	8	675	3 259	2	63	-	160
4	1	-	-	-	2	24	-	-	-	1
187	48	75	15	-	96	3 560	95	281	-	329
5	-	-	-	-	1	11	1	6	-	3
51	19	26	5	22	13	423	8	-	-	-
-	-	2	-	-	-	5	-	-	-	-

表 3-7 鍋爐設置數統計表

中華民國

項 目 別	總 計	型 別 比 率 (%)	台				
			計	台 北 縣	宜 蘭 縣	桃 園 縣	新 竹 縣
總 計	6,993		6,352	635	112	1,733	232
地 區 比 率 (%)		100.00	90.83	9.08	1.60	24.78	3.32
豎 型 橫 管 式	52	0.74	50	12	2	-	3
豎 型 煙 管 式	60	0.86	25	-	-	4	4
臥 型 煙 管 式	228	3.26	129	9	1	17	-
機 車 型	4	0.06	3	-	-	2	-
臥 型 爐 筒 煙 管 式	3,152	45.07	2,920	303	74	706	89
拔 威 兩 式 型 水 管 式	6	0.09	5	-	-	1	-
雅 羅 型 水 管 式	1	0.01	1	-	-	-	-
雙 鼓 彎 曲 水 管 式	381	5.45	344	3	9	38	12
其 他 各 種 水 管 式	655	9.37	548	32	9	90	15
熱 媒 鍋 爐	1,834	26.23	1,809	239	14	762	58
電 熱 鍋 爐	391	5.59	322	19	-	24	44
其 他	229	3.27	196	18	3	89	7

說明：1.型式比率 = 各型座次 ÷ 總設置座次 × 100。

2.地區比率 = 各地區座次 ÷ 總設置座次 × 100。

按型式與地區分

95年

單位：座次

閩		地			區		
苗栗縣	台中縣	彰化縣	南投縣	雲林縣	嘉義縣	台南縣	
202	395	607	136	355	266	563	
2.89	5.65	8.68	1.94	5.08	3.80	8.05	
4	3	2	2	5	-	7	
1	1	-	-	4	-	1	
4	9	2	2	17	-	10	
-	-	-	-	-	-	-	
81	211	318	92	131	108	257	
1	-	-	-	-	2	-	
-	-	-	-	-	-	-	
15	38	20	6	89	8	50	
24	38	25	3	37	30	75	
49	81	131	28	65	72	145	
5	12	96	1	-	45	14	
18	2	13	2	7	1	4	

表 3-7 鍋爐設置數統計表

中華民國

項 目 別	台 閩 地						
	高 雄 縣	屏 東 縣	台 東 縣	花 蓮 縣	澎 湖 縣	基 隆 市	新 竹 市
總 計	560	150	29	72	13	45	37
地 區 比 率 (%)	8.01	2.15	0.41	1.03	0.19	0.64	0.53
豎 型 橫 管 式	4	-	-	-	-	1	-
豎 型 煙 管 式	7	-	-	-	-	1	-
臥 型 煙 管 式	28	10	5	-	3	-	2
機 車 型	-	-	-	-	-	1	-
臥 型 爐 筒 煙 管 式	209	102	10	39	10	19	23
拔 威 兩 式 型 水 管 式	1	-	-	-	-	-	-
雅 羅 型 水 管 式	1	-	-	-	-	-	-
雙 鼓 彎 曲 水 管 式	36	11	1	2	-	-	-
其 他 各 種 水 管 式	108	12	7	21	-	8	6
熱 媒 鍋 爐	122	7	1	1	-	8	2
電 熱 鍋 爐	31	6	1	4	-	1	4
其 他	13	2	4	5	-	6	-

按型別與地區分(續)

95年

單位：座次

區					台北市	高雄市	加工 出口區	科學工 業園區	中部科學 工業園區	南部科學 工業園區
台中市	嘉義市	台南市	金門縣	連江縣						
109	21	56	19	5	218	285	-	115	-	23
1.56	0.30	0.80	0.27	0.07	3.12	4.08	-	1.64	-	0.33
1	-	4	-	-	-	2	-	-	-	-
2	-	-	-	-	7	28	-	-	-	-
-	-	3	7	-	3	91	-	3	-	2
-	-	-	-	-	1	-	-	-	-	-
72	17	33	12	4	163	-	-	58	-	11
-	-	-	-	-	-	1	-	-	-	-
-	-	-	-	-	-	-	-	-	-	-
5	-	1	-	-	18	19	-	-	-	-
4	3	1	-	-	8	98	-	-	-	1
23	-	1	-	-	2	15	-	4	-	4
2	1	12	-	-	8	6	-	50	-	5
-	-	1	-	1	8	25	-	-	-	-

表 3-8 壓力容器設置數統計表

中華民國

項 目 別	總 計	型 別 比 率 (%)	台				
			計	台 北 縣	宜 蘭 縣	桃 園 縣	新 竹 縣
總 計	25,091		20,949	1,301	259	5,326	371
地 區 比 率 (%)		100.00	83.49	5.19	1.03	21.23	1.48
熱 交 換 器	11,032	43.97	9,006	566	64	2,237	109
蒸 煮 鍋	330	1.32	325	-	3	64	-
染 色 鍋	3,371	13.44	3,371	345	28	1,653	24
殺 菌 鍋	2,535	10.10	2,013	187	96	217	54
加 硫 鍋	226	0.90	224	16	9	44	8
反 應 鍋	1,003	4.00	913	50	-	193	57
蓄 熱 槽	846	3.37	830	80	22	46	10
脫 氧 槽	439	1.75	399	18	14	101	12
其 他	5,309	21.16	3,868	39	23	771	97

說明：1.型式比率 = 各型座次 ÷ 總設置座次 × 100。

2.地區比率 = 各地區座次 ÷ 總設置座次 × 100。

按型式與地區分

95年

單位：座次

閩		地			區		
苗栗縣	台中縣	彰化縣	南投縣	雲林縣	嘉義縣	台南縣	
580	543	1,141	90	3,950	541	1,450	
2.31	2.16	4.55	0.36	15.74	2.16	5.78	
272	137	360	14	2,148	229	514	
5	14	18	3	17	38	66	
26	25	306	-	301	24	571	
46	193	222	51	106	102	99	
2	30	67	-	7	22	2	
39	12	21	6	145	32	57	
23	20	20	-	136	12	46	
20	21	18	-	72	10	16	
147	91	109	16	1,018	72	79	

表 3-8 壓力容器設置數統計表

中華民國

項 目 別	台 閩 地						
	高雄縣	屏東縣	台東縣	花蓮縣	澎湖縣	基隆市	新竹市
總 計	4,137	258	33	158	9	132	113
地區比率(%)	16.49	1.03	0.13	0.63	0.04	0.53	0.45
熱 交 換 器	2,066	78	1	49	-	66	21
蒸 煮 鍋	5	22	-	23	-	-	-
染 色 鍋	26	4	-	-	-	13	-
殺 菌 鍋	111	84	27	57	6	34	47
加 硫 鍋	14	-	-	-	-	-	1
反 應 鍋	235	25	-	2	-	-	9
蓄 熱 槽	373	-	2	12	3	4	8
脫 氧 槽	66	4	2	8	-	6	5
其 他	1,241	41	1	7	-	9	22

按型別與地區分(續)

95年

單位：座次

區					台北市	高雄市	加工 出口區	科學工 業園區	中部科學 工業園區	南部科學 工業園區
台中市	嘉義市	台南市	金門縣	連江縣						
258	116	133	40	10	704	3,211	-	63	-	164
1.03	0.46	0.53	0.16	0.04	2.81	12.80	-	0.25	-	0.65
20	42	11	-	2	301	1,612	-	26	-	87
15	-	-	31	1	-	5	-	-	-	-
-	-	25	-	-	-	-	-	-	-	-
144	38	79	6	7	352	149	-	13	-	8
-	-	2	-	-	2	-	-	-	-	-
26	3	1	-	-	22	57	-	-	-	11
3	1	7	2	-	4	10	-	2	-	-
3	1	2	-	-	3	35	-	1	-	1
47	31	6	1	-	20	1,343	-	21	-	57

表 3-9 高壓氣體特定設備設置數

中華民國

項 目 別	總 計	型 別 比 率 (%)	台				
			計	台 北 縣	宜 蘭 縣	桃 園 縣	新 竹 縣
總 計	21,342		16,940	378	140	2,200	382
地 區 比 率 (%)		100.00	79.37	1.77	0.66	10.31	1.79
塔	932	4.37	749	4	4	70	11
熱 交 換 器	4,503	21.10	3,534	11	20	351	67
反 應 鍋	1,352	6.33	1,230	-	11	90	18
冷 凝 器	2,710	12.70	1,865	8	12	87	4
加 熱 爐	194	0.91	194	-	-	4	1
球 型 儲 槽	404	1.89	231	6	-	27	-
平 底 圓 筒 型 儲 槽	53	0.25	44	4	-	5	1
立 式 圓 筒 型 儲 槽	2,676	12.54	2,179	105	32	464	134
臥 型 圓 筒 型 儲 槽	2,676	12.54	2,273	135	40	441	89
其 他	5,842	27.37	4,641	105	21	661	57

說明：1.型式比率 = 各型座次 ÷ 總設置座次 × 100。

2.地區比率 = 各地區座次 ÷ 總設置座次 × 100。

統計表按型式與地區分

95年

單位：座次

閩 地 區						
苗 栗 縣	台 中 縣	彰 化 縣	南 投 縣	雲 林 縣	嘉 義 縣	台 南 縣
906	582	387	157	4,563	292	1,521
4.25	2.73	1.81	0.74	21.38	1.37	7.13
29	10	4	1	285	6	83
198	107	70	26	1,285	62	223
42	3	6	-	194	37	157
70	32	20	16	755	19	364
-	2	1	-	145	1	38
35	8	4	8	27	3	7
-	2	1	-	13	-	1
86	182	97	33	342	38	184
95	144	114	21	394	58	225
351	92	70	52	1,123	68	239

表 3-9 高壓氣體特定設備設置數

中華民國

項 目 別	台 閩 地						
	高雄縣	屏東縣	台東縣	花蓮縣	澎湖縣	基隆市	新竹市
總 計	4,680	164	19	56	7	33	118
地 區 比 率 (%)	21.93	0.77	0.09	0.26	0.03	0.15	0.55
塔	240	-	-	-	-	-	-
熱 交 換 器	1,000	7	-	1	-	2	17
反 應 鍋	657	3	-	-	-	-	8
冷 凝 器	435	12	-	1	-	2	4
加 熱 爐	2	-	-	-	-	-	-
球 型 儲 槽	98	2	1	-	-	-	5
平 底 圓 筒 型 儲 槽	17	-	-	-	-	-	-
立 式 圓 筒 型 儲 槽	264	38	4	20	-	12	44
臥 型 圓 筒 型 儲 槽	269	63	12	34	7	16	26
其 他	1,698	39	2	-	-	1	14

統計表按型別與地區分(續)

95年					單位：座次						
區					台北市	高雄市	加工 出口區	科學工 業園區	中部科學 工業園區	南部科學 工業園區	
台中市	嘉義市	台南市	金門縣	連江縣							
217	45	78	15	-	97	3,615	56	287	-	347	
1.02	0.21	0.37	0.07	-	0.45	16.94	0.26	1.34	-	1.63	
1	1	-	-	-	-	146	4	17	-	16	
67	18	2	-	-	-	897	9	41	-	22	
2	2	-	-	-	-	77	-	-	-	45	
15	1	8	-	-	-	705	2	3	-	135	
-	-	-	-	-	-	-	-	-	-	-	
-	-	-	-	-	-	169	4	-	-	-	
-	-	-	-	-	7	2	-	-	-	-	
52	14	34	-	-	29	222	23	159	-	64	
46	6	31	7	-	37	330	2	24	-	10	
34	3	3	8	-	24	1,067	12	43	-	55	

表 3-10 高壓氣體容器設置數

中華民國

項 目 別	總 計	型 別 比 率 (%)	台				
			計	台 北 縣	宜 蘭 縣	桃 園 縣	新 竹 縣
總 計	5,040		4,342	46	6	891	38
地 區 比 率 (%)		100.00	86.15	0.91	0.12	17.68	0.75
超 低 溫 槽 車	201	3.99	193	1	-	33	7
其 他 型 式 之 槽 車	1,004	19.92	781	39	6	140	18
無 縫 容 器	428	8.49	428	-	-	95	8
超 低 溫 容 器	72	1.43	72	-	-	1	3
低 溫 容 器	378	7.50	11	1	-	-	2
氟 氯 碳 容 器	1,141	22.64	1,087	-	-	37	-
半 導 體 氣 體 容 器	7	0.14	7	-	-	-	-
複 合 容 器	2	0.04	1	-	-	-	-
其 他	1,807	35.85	1,762	5	-	585	-

說明：1.型式比率 = 各型座次 ÷ 總設置座次 × 100。

2.地區比率 = 各地區座次 ÷ 總設置座次 × 100。

統計表按型式與地區分

95年

單位：座次

閩		地			區	
苗栗縣	台中縣	彰化縣	南投縣	雲林縣	嘉義縣	台南縣
89	79	39	15	44	29	332
1.77	1.57	0.77	0.30	0.87	0.58	6.59
-	27	-	-	4	1	9
88	41	30	15	35	27	27
-	-	-	-	-	-	292
1	2	-	-	1	-	2
-	-	4	-	-	-	1
-	-	-	-	-	-	-
-	-	-	-	-	-	-
-	-	-	-	-	-	-
-	9	5	-	4	1	1

表 3-10 高壓氣體容器設置數

中華民國

項 目 別	台 閩 地						
	高雄縣	屏東縣	台東縣	花蓮縣	澎湖縣	基隆市	新竹市
總 計	2,224	16	15	14	27	7	16
地區比率(%)	44.13	0.32	0.30	0.28	0.54	0.14	0.32
超 低 溫 槽 車	63	-	1	1	-	-	2
其他型式之槽車	138	9	8	4	-	7	11
無 縫 容 器	15	-	-	-	-	-	-
超 低 溫 容 器	47	-	1	9	-	-	2
低 溫 容 器	1	2	-	-	-	-	-
氟 氯 碳 容 器	1,050	-	-	-	-	-	-
半 導 體 氣 體 容 器	-	-	-	-	-	-	-
複 合 容 器	-	-	-	-	-	-	-
其 他	910	5	5	-	27	-	1

統計表按型別與地區分(續)

95年

單位：座次

區					台北市	高雄市	加工 出口區	科學工 業園區	中部科學 工業園區	南部科學 工業園區
台中市	嘉義市	台南市	金門縣	連江縣						
124	45	134	85	27	122	569	7	-	-	-
2.46	0.89	2.66	1.69	0.54	2.42	11.29	0.14	-	-	-
39	3	2	-	-	-	8	-	-	-	-
51	40	41	6	-	25	191	7	-	-	-
17	-	1	-	-	-	-	-	-	-	-
2	1	-	-	-	-	-	-	-	-	-
-	-	-	-	-	-	367	-	-	-	-
-	-	-	-	-	54	-	-	-	-	-
-	-	7	-	-	-	-	-	-	-	-
-	-	1	-	-	-	1	-	-	-	-
15	1	82	79	27	43	2	-	-	-	-

四、特殊環境作業檢查

表 4-1 有機溶劑

中華民國

不合規定事項	防範危害 設備之 免除許可	防範危害 設備之 設置	防範危害 設備之 構造性能	防範危害 設備之 管理	防範危害 作業之 管理	教育訓練	
						作業 人員	作業 主管
檢查廠數	1,299	1,299	1,299	1,319	1,319	1,319	1,319
不合規定廠數	-	150	129	281	158	190	163
不合規定廠數比率(%)	-	11.55	9.93	21.30	11.98	14.40	12.36
不合規定項數	-	241	168	297	159	191	245
實施複查廠數	396	398	397	415	413	416	418
上次通知改善項數	-	60	53	90	63	105	99
複查時已改善項數	-	59	50	87	62	93	88
改善百分比(%)	-	98.33	94.34	96.67	98.41	88.57	88.89
新增通知改善項數	-	8	12	12	6	17	1

說明：1.檢查廠數 = 初查廠數 + 複查廠數。

2.實施複查廠數以曾經初查者為限。

3.不合規定廠數比率 = 不合規定廠數 ÷ 檢查廠數 × 100。

4.改善百分比 = 複查時已改善項數 ÷ 上次通知改善項數 × 100。

5.有機溶劑作業勞工人數：16739 人。

6.特殊健康檢查第一級 14176 人、第二級 451 人、第三級 5 人、第四級 0 人。

作業檢查情形

95年

單位:廠、項

作業環境測定		特殊健康檢查		防護具	儲存與空容器之處理	危害物質通識			
有測定	未測定	有實施	未實施			危害通識計畫	標示及圖示	物質安全資料表	危害物質清單
1,319	1,319	1,319	1,319	1,319	1,319	1,319	1,319	1,319	1,319
147	353	96	177	71	248	273	458	385	372
11.14	26.76	7.28	13.42	5.38	18.80	20.70	34.72	29.19	28.20
143	388	174	178	71	260	275	490	432	376
397	418	397	414	413	416	411	441	424	421
42	196	45	73	37	133	142	287	260	167
37	184	45	68	37	128	134	282	226	159
88.10	93.88	100.00	93.15	100.00	96.24	94.37	98.26	86.92	95.21
8	24	2	10	2	29	25	44	38	26

表 4-2 特定化學物質

中華民國

不合規定事項	甲類 物質 許可	乙類 物質 許可	防範 危害 設備之 設置	防範 危害 設備之 構造 性能	防範 危害 設備之 管理	防範 危害 作業之 管理	操 作 程 序	教育訓練		清 潔 設備及 衛 生	標 示
								作 業 人 員	作 業 主 管		
檢查廠數	887	887	927	927	928	928	928	888	928	928	928
不合規定廠數	-	-	73	86	45	29	164	171	206	154	146
不合規定廠數比率(%)	-	-	7.87	9.28	4.85	3.13	17.67	19.26	22.20	16.59	15.73
不合規定項數	-	-	75	103	45	30	165	171	246	155	242
實施複查廠數	310	310	312	311	311	311	311	311	312	311	311
上次通知改善項數	-	-	21	34	12	22	55	79	100	65	138
複查時已改善項數	-	-	19	33	12	22	54	78	96	64	136
改善百分比(%)	-	-	90.48	97.06	100.00	100.00	98.18	98.73	96.00	98.46	98.55
新增通知改善項數	-	-	2	4	-	8	14	16	9	12	24

說明：1.檢查廠數 = 初查廠數 + 複查廠數。

2.實施複查廠數以曾經初查者為限。

3.不合規定廠數比率 = 不合規定廠數 ÷ 檢查廠數 × 100。

4.改善百分比 = 複查時已改善項數 ÷ 上次通知改善項數 × 100。

5. 特定化學物質作業勞工人數：12584 人。

6.特殊健康檢查第一級 11111 人、第二級 416 人、第三級 3 人、第四級 0 人。

作業檢查情形

95年

單位:廠、項

進 入 設備之 措 施	事故之 避 難 措 施	作 業 環 境 測 定		特 殊 健 康 檢 查		防 護 具、 避 難 設 備	儲 存 與 空 容 器 之 處 理	危 害 物 質 通 識				
		有 測 定	未 測 定	有 實 施	未 實 施			危 害 通 識 計 畫	標 示 及 圖 示	物 質 安 全 資 料 表	危 害 物 質 清 單	
928	928	928	928	928	928	928	928	928	928	928	928	928
17	7	50	126	42	54	112	31	198	304	187	211	211
1.83	0.75	5.39	13.58	4.53	5.82	12.07	3.34	21.34	32.76	20.15	22.74	22.74
17	8	50	128	44	57	127	33	199	311	193	212	212
311	311	310	311	310	312	312	313	312	318	312	313	313
9	7	20	48	18	34	130	35	105	149	114	106	106
9	7	20	44	17	30	119	35	98	147	113	99	99
100.00	100.00	100.00	91.67	94.44	88.24	91.54	100.00	93.33	98.66	99.12	93.40	93.40
3	2	2	14	1	10	42	-	14	30	23	7	7

表 4-3 鉛作業

中華民國

不合規定事項	防範危害 設備之 設置	防範危害 設備之 構造性能	防範危害 設備之 管理	防範危害 作業之 管理	教育訓練		清潔 設備 及衛生	公告、 標示
					作業 人員	作業 主管		
檢查廠數	202	202	202	202	202	202	202	202
不合規定廠數	9	14	9	37	13	24	34	48
不合規定廠數比率(%)	4.46	6.93	4.46	18.32	6.44	11.88	16.83	23.76
不合規定項數	9	14	9	38	13	24	39	48
實施複查廠數	65	62	61	68	61	61	61	76
上次通知改善項數	8	7	3	25	7	11	26	37
複查時已改善項數	8	7	3	25	7	11	22	36
改善百分比(%)	100.00	100.00	100.00	100.00	100.00	100.00	84.62	97.30
新增通知改善項數	1	5	-	3	3	-	5	3

說明：1.檢查廠數=初查廠數+複查廠數。

2.實施複查廠數以曾經初查者為限。

3.不合規定廠數比率=不合規定廠數÷檢查廠數×100。

4.改善百分比=複查時已改善項數÷上次通知改善項數×100。

5.鉛作業勞工人數：8140人。

6.特殊健康檢查第一級 6573人、第二級 830人、第三級 55人、第四級 0人。

檢查情形

95年

單位:廠、項

作業環境測定		特殊健康檢查		防護 具、避 難設備	儲存與 空容器 之處理	危害物質通識			
有測定	未測定	有實施	未實施			危害 通識 計畫	標示 及圖示	物質 安全 資料表	危害 物質 清單
202	202	202	202	202	202	202	202	202	202
4	41	15	43	3	3	17	27	30	23
1.98	20.30	7.43	21.29	1.49	1.49	8.42	13.37	14.85	11.39
4	41	18	43	3	3	17	28	30	23
61	68	61	67	61	61	61	67	63	62
1	27	9	26	3	3	9	18	22	6
1	25	8	21	3	3	9	18	21	6
100.00	92.59	88.89	80.77	100.00	100.00	100.00	100.00	95.45	100.00
-	4	5	-	-	3	1	2	2	-

表 4-4 粉塵作業

中華民國

不合規定事項	防範危害 設備之 免除許可	防範危害 設備之 設置	防範危害 設備之 構造性能	防範危害 設備之 管理	教育訓練		清潔 設備 及衛生	公告、 標示
					作業 人員	作業 主管		
檢查廠數	473	473	474	473	473	473	473	473
不合規定廠數	-	57	58	113	59	133	192	165
不合規定廠數比率(%)	-	12.05	12.24	23.89	12.47	28.12	40.59	34.88
不合規定項數	-	64	67	187	59	180	193	166
實施複查廠數	69	112	112	112	112	112	112	112
上次通知改善項數	-	28	24	47	39	65	43	66
複查時已改善項數	-	25	24	46	39	58	38	63
改善百分比(%)	-	89.29	100.00	97.87	100.00	89.23	88.37	95.45
新增通知改善項數	-	7	3	4	2	7	16	5

說明：1.檢查廠數 = 初查廠數 + 複查廠數。

2.實施複查廠數以曾經初查者為限。

3.不合規定廠數比率 = 不合規定廠數 ÷ 檢查廠數 × 100。

4.改善百分比 = 複查時已改善項數 ÷ 上次通知改善項數 × 100。

5.粉塵作業勞工人數：10523 人。

6.特殊健康檢查管理一 8505 人、管理二 224 人、管理三 1 人、管理四 0 人。

檢查情形

95年

單位:廠、項

作業環境測定		特殊健康檢查		防護具	危害物質通識			
有測定	未測定	有實施	未實施		危害通識計畫	標示及圖示	物質安全資料表	危害物質清單
473	473	473	473	473	473	473	473	473
36	130	23	120	60	23	20	22	24
7.61	27.48	4.86	25.37	12.68	4.86	4.23	4.65	5.07
36	132	23	122	60	23	20	22	24
112	113	112	113	112	112	112	112	112
10	63	17	56	20	13	10	11	13
10	58	16	51	20	13	10	11	13
100.00	92.06	94.12	91.07	100.00	100.00	100.00	100.00	100.00
-	7	5	10	3	-	1	2	-

五、危險性工作場所審查暨檢查

表 5-1 危險性工作場所審查暨檢查

中華民國95年

單位：件次

項 目 別	申 請 件 次	完 成 件 次		審 核 中 件 次
		合 格 件 次	不 合 格 件 次	
總 計	462	328	122	12
石化工廠工作場所	2	1	1	-
製造、處置、使用危險物、有害物工作場所	18	8	7	3
營造工程工作場所	369	286	83	-
農藥製造工作場所	-	-	-	-
火藥類工作場所	-	-	-	-
高壓氣體類工作場所	62	27	27	8
鍋爐工作場所	11	6	4	1

六、礦場安全檢查

表 6-1 礦場安全檢查次數

項 目 別	中華民國95年					單位：礦次
	總 計	煤 礦	金 屬 礦	石 礦 及 其 他 礦 業	石 油 天 然 氣 礦 業	
每礦平均檢查次數	6.15	4.29	0.33	12.74	9.38	
開採中礦數	286	7	140	113	26	
總 計	1,760	30	46	1,440	244	
初 查	-	-	-	-	-	
一 次 複 查	145	1	6	109	29	
二 次 複 查	127	1	1	99	26	
三 次 複 查	159	2	4	135	18	
四 次 複 查	136	4	6	106	20	
五 次 複 查	138	2	3	112	21	
六 次 複 查	143	2	4	122	15	
七 次 複 查	146	-	3	127	16	
八 次 複 查	133	7	4	104	18	
九 次 複 查	133	2	4	119	8	
十 次 複 查	136	2	3	111	20	
十 一 次 複 查	175	3	4	147	21	
十 二 次 複 查	189	4	4	149	32	

資料來源：經濟部礦務局

七、工作場所重大職業災害分析

表 7-1 勞工安全衛生法重大職業

中華民國82年

年 別	重大職災 件數	項 目	死 亡			
			台灣省	台北市	高雄市	小計
民國82年	498	人 數	443	55	38	536
		百分比	68.6	8.5	5.9	83.0
民國83年	555	人 數	500	43	33	576
		百分比	75.3	6.5	5.0	86.7
民國84年	492	人 數	443	36	43	522
		百分比	73.1	5.9	7.1	86.1
民國85年	537	人 數	468	46	39	553
		百分比	70.8	7.0	5.9	83.7
民國86年	520	人 數	463	24	48	535
		百分比	73.1	3.8	7.6	84.5
民國87年	469	人 數	418	27	34	479
		百分比	71.2	4.6	5.8	81.6
民國88年	442	人 數	426	19	33	478
		百分比	85.2	3.8	6.6	95.6
民國89年	422	人 數	381	24	17	422
		百分比	66.5	4.2	3.0	73.6
民國90年	364	人 數	324	24	21	369
		百分比	65.9	4.9	4.3	75.0
民國91年	323	人 數	282	23	29	334
		百分比	72.1	5.9	7.4	85.4
民國92年	327	人 數	280	20	25	325
		百分比	74.7	5.3	6.7	86.7
民國93年	311	人 數	279	18	22	319
		百分比	75.0	4.8	5.9	85.7
民國94年	373	人 數	322	27	30	379
		百分比	76.5	6.4	7.1	90.0
民國95年	359	人 數	301	30	38	369
		百分比	66.9	6.7	8.4	82.0

資料來源：台灣省部分包括科學工業園區管理局、南部科學工業園區管理局及經濟部加工出口區管理處。

說 明：重大職業災害傷亡情形統計，95年全國重大職業災害發生件數為359件，傷亡人數計450人。

災害各項資料統計分析

至95年

重 傷				輕 傷				總 計
台灣省	台北市	高雄市	小計	台灣省	台北市	高雄市	小計	
37	2	7	46	39	13	12	64	646
5.7	0.3	1.1	7.1	6.0	2.0	1.9	9.9	100.0
39	2	4	45	38	1	4	43	664
5.9	0.3	0.6	6.8	5.7	0.2	0.6	6.5	100.0
40	1	2	43	36	-	5	41	606
6.6	0.2	0.3	7.1	5.9	0.0	0.8	6.8	100.0
39	1	10	50	40	7	11	58	661
5.9	0.2	1.5	7.6	6.1	1.1	1.7	8.8	100.0
28	-	10	38	57	-	3	60	633
4.4	0.0	1.6	6.0	9.0	0.0	0.5	9.5	100.0
60	-	6	66	33	-	9	42	587
10.2	0.0	1.0	11.2	5.6	0.0	1.5	7.2	100.0
11	-	2	13	8	-	1	9	500
2.2	0.0	0.4	2.6	1.6	0.0	0.0	1.8	100.0
45	9	-	54	88	9	-	97	573
7.9	1.6	0.0	9.4	15.4	1.6	0.0	16.9	100.0
27	1	4	32	64	19	8	91	492
5.5	0.2	0.8	6.5	13.0	3.9	1.6	18.5	100.0
13	4	1	18	29	6	4	39	391
3.3	1.0	0.3	4.6	7.4	1.5	1.0	10.0	100.0
18	2	4	24	23	1	2	26	375
4.8	0.5	1.1	6.4	6.1	0.3	0.5	6.9	100.0
18	4	-	22	30	-	1	31	372
4.8	1.1	0.0	5.9	8.1	0.0	0.3	8.4	100.0
16	5	1	22	14	2	4	20	421
3.8	1.2	0.2	5.2	3.3	0.5	1.0	4.8	100.0
22	5	2	29	34	1	17	52	450
4.9	1.1	0.4	6.4	7.6	0.2	3.8	11.6	100.0

表 7-2 勞工安全衛生法適用行業工作場所重大職業災害死亡千人率

年 別	合 計			營 造 業		
	雇工人數 (千人)	死亡 人數	死 亡 千人率	雇工人數 (千人)	死亡 人數	死 亡 千人率
87 年	4,179	479	0.1146	723	307	0.4247
88 年	4,256	478	0.1123	711	262	0.3683
89 年	4,354	422	0.0969	694	224	0.3227
90 年	4,279	369	0.0862	677	198	0.2925
91 年	4,322	334	0.0773	679	164	0.2415
92 年	4,416	325	0.0736	675	181	0.2681
93 年	5,355	319	0.0595	677	160	0.2363
94 年	5,767	379	0.0657	686	199	0.2900
95 年	6,349	369	0.0581	701	190	0.2710

年 別	製 造 業			其 他 行 業		
	雇工人數 (千人)	死亡 人數	死 亡 千人率	雇工人數 (千人)	死亡人數	死 亡 千人率
87 年	2,789	131	0.0469	667	41	0.0614
88 年	2,831	141	0.0498	714	75	0.1050
89 年	2,863	156	0.0545	796	42	0.0527
90 年	2,691	124	0.0461	911	47	0.0516
91 年	2,700	118	0.0437	943	52	0.0551
92 年	2,745	93	0.0338	996	51	0.0512
93 年	2,786	101	0.0362	1892	58	0.0306
94 年	2,782	116	0.0416	2299	64	0.0278
95 年	2,808	116	0.0413	2840	63	0.0221

附 註：1.雇工人數資料來源：本會統計月報。

2.其他行業(包括農林漁牧業、礦業及土石採取業、水電燃氣業、住宿及餐飲業、運輸倉儲及通信業、租賃業、廣播電視業、環境衛生及污染防治服務業、醫療保健服務業)
計算以求基準一致。

表 7-3 勞工安全衛生法適用行業工作場所重大職業災害死亡人數

單位：人

年 別	計	本 會			北市處	高市所	經加處	國科會			
		北檢所	中檢所	南檢所				竹科	中科	南科	
87 年	479	182	135	102	27	30	1	2	-	-	
88 年	478	200	134	82	22	33	2	4	-	1	
89 年	422	141	133	95	24	17	4	5	-	3	
90 年	369	143	101	73	24	21	1	3	-	3	
91 年	334	102	91	86	23	29	-	3	-	-	
92 年	325	117	97	57	21	25	-	3	-	5	
93 年	319	126	81	61	18	22	3	4	-	4	
94 年	379	135	107	71	27	30	3	2	-	4	
95 年	369	150	86	58	30	38	1	1	1	4	
1 月	31	10	6	11	-	3	-	-	-	1	
2 月	26	11	7	3	3	1	-	-	1	-	
3 月	31	13	9	3	-	4	1	-	-	1	
4 月	21	9	3	7	1	1	-	-	-	-	
5 月	40	13	13	5	1	8	-	-	-	-	
6 月	36	14	10	5	4	3	-	-	-	-	
7 月	27	9	6	3	6	3	-	-	-	-	
8 月	38	13	6	7	3	8	-	-	-	1	
9 月	22	9	3	4	4	1	-	1	-	-	
10 月	32	16	9	2	2	3	-	-	-	-	
11 月	33	17	7	5	2	1	-	-	-	1	
12 月	32	16	7	3	4	2	-	-	-	-	
95年12月31止較 上年同月增減	人數 (%)	12 60.00	8 100.00	3 75.00	-1 -25.00	1 33.33	1 100.00	- -	- -	- -	- -
本年與上年 同期累計增減	人數 (%)	-10 -2.64	15 11.11	-21 -19.63	-13 -18.31	3 11.11	8 26.67	-2 -66.67	-1 -50.00	1 -	- -

說明：1.本年係95年；上年係94年。

2.不包含職災疑義認定中死亡人數2人。

八、職業災害月報表統計 分析

表 8-1 職業災害統

中華民國

行 業 別	陳報事業	百分比	僱用勞	百分比	總工作	百分比
	單位數	(%)	工人數	(%)	日 數	(%)
	(家)		(人)		(工作天)	
全 產 業	12,457	87.32	2 559 502	86.39	658 605 717	86.58
農、林、漁、牧業	36	0.29	3 869	0.15	996 519	0.15
礦業及土石採取業	24	0.19	3 853	0.15	952 019	0.14
製 造 業	7,299	58.59	1 334 047	52.12	343 418 981	52.14
食品及飲料製造業	395	3.17	58 734	2.29	15 407 289	2.34
菸草製造業	3	0.02	1 003	0.04	237 081	0.04
紡 織 業	412	3.31	60 920	2.38	16 817 832	2.55
成衣、服飾品及其他紡織品製造業	206	1.65	26 012	1.02	6 917 725	1.05
皮革、毛皮及其製品製造業	110	0.88	13 637	0.53	3 573 899	0.54
木竹製品製造業	42	0.34	3 435	0.13	904 633	0.14
家具及裝設品製造業	76	0.61	6 881	0.27	1 829 280	0.28
紙漿、紙及紙製品製造業	148	1.19	20 268	0.79	5 343 104	0.81
印刷及其輔助業	106	0.85	11 302	0.44	2 967 890	0.45
化學材料製造業	248	1.99	44 876	1.75	11 511 538	1.75
化學製品製造業	305	2.45	30 665	1.20	7 839 805	1.19
石油及煤製品製造業	14	0.11	5 408	0.21	1 352 917	0.21
橡膠製品製造業	104	0.83	19 882	0.78	5 184 400	0.79
塑膠製品製造業	438	3.52	51 620	2.02	13 547 060	2.06
非金屬礦物製品製造業	250	2.01	31 668	1.24	8 330 195	1.26
金屬基本工業	240	1.93	39 271	1.53	10 193 189	1.55
金屬製品製造業	729	5.85	78 003	3.05	20 608 182	3.13
機械設備製造修配業	756	6.07	87 308	3.41	22 801 399	3.46
電腦、通信及視聽電子產品製造業	564	4.53	154 077	6.02	39 083 444	5.93
電子零組件製造業	966	7.75	374 999	14.65	95 073 727	14.44
電力機械器材及設備製造修配業	432	3.47	72 540	2.83	18 485 405	2.81
運輸工具製造修配業	433	3.48	84 649	3.31	21 140 782	3.21
精密、光學、醫療器材及鐘錶製造業	173	1.39	35 531	1.39	8 909 400	1.35
其他工業製品製造業	149	1.20	21 358	0.83	5 358 805	0.81
水 電 燃 氣 業	132	1.06	34 924	1.36	8 882 618	1.35
營 造 業	483	3.88	51 902	2.03	14 160 245	2.15
批發及零售業	929	7.46	178 876	6.99	46 132 473	7.00
住宿及餐飲業	793	6.37	74 824	2.92	18 415 620	2.80
運輸、倉儲及通信業	653	5.24	172 537	6.74	45 055 916	6.84
金融及保險業	578	4.64	280 776	10.97	69 728 878	10.59
不動產及租賃業	127	1.02	20 623	0.81	5 509 510	0.84
專業、科學及技術服務業	246	1.97	52 530	2.05	13 209 518	2.01
教育服務業	34	0.27	26 468	1.03	6 529 934	0.99
醫療保健及社會福利服務業	379	3.04	173 776	6.79	44 697 054	6.79
文化、運動及休閒服務業	271	2.18	44 207	1.73	11 839 110	1.80
其他服務業	418	3.36	85 873	3.36	23 658 407	3.59
公共行政業	55	0.44	20 417	0.80	5 418 915	0.82

說明：1.陳報事業單位百分比 = 陳報事業單位數 ÷ 全產業陳報數 × 100。

2.僱用勞工人數百分比 = 僱用勞工人數 ÷ 僱用勞工總人數 × 100。

3.總工作日數百分比 = 工作日數 ÷ 總工作日數 × 100。

4.總經歷工時百分比 = 經歷工時 ÷ 總經歷工時 × 100。

5.失能傷害次數百分比 = 失能傷害次數 ÷ 失能傷害總次數 × 100。

6.已結案之失能傷害次數百分比 = 已結案失能傷害次數 ÷ 已結案失能傷害總次數 × 100。

7.死亡人數百分比 = 死亡人數 ÷ 死亡總人數 × 100。

計概況按全產業分

95年

總 經 歷 工 時 (時)	百 分 比 (%)	失 能 傷 害 次 數 (人 次)	百 分 比 (%)	失 能 傷 害 頻 率	已 結 案 之 失 能 傷 害 次 數 (人 次)	百 分 比 (%)
5359 578 449	86.91	11 466	90.12	2.14	11 466	90.12
7 800 654	0.15	15	0.13	1.92	15	0.13
7 645 848	0.14	2	0.02	0.26	2	0.02
2828 830 148	52.78	6 983	60.90	2.47	6 983	60.90
125 945 445	2.35	499	4.35	3.96	499	4.35
1 856 161	0.03	1	0.01	0.54	1	0.01
137 971 126	2.57	355	3.10	2.57	355	3.10
55 180 234	1.03	57	0.50	1.03	57	0.50
28 717 309	0.54	73	0.64	2.54	73	0.64
7 450 378	0.14	61	0.53	8.19	61	0.53
14 670 369	0.27	81	0.71	5.52	81	0.71
43 724 276	0.82	188	1.64	4.30	188	1.64
24 061 141	0.45	64	0.56	2.66	64	0.56
94 580 550	1.76	177	1.54	1.87	177	1.54
63 469 377	1.18	100	0.87	1.58	100	0.87
11 469 000	0.21	5	0.04	0.44	5	0.04
45 012 941	0.84	188	1.64	4.18	188	1.64
111 716 188	2.08	322	2.81	2.88	322	2.81
68 306 567	1.27	363	3.17	5.31	363	3.17
85 570 783	1.60	483	4.21	5.64	483	4.21
168 954 825	3.15	785	6.85	4.65	785	6.85
187 377 027	3.50	705	6.15	3.76	705	6.15
320 489 599	5.98	301	2.63	0.94	301	2.63
789 710 306	14.73	1 085	9.46	1.37	1 085	9.46
152 338 435	2.84	302	2.63	1.98	302	2.63
174 281 720	3.25	579	5.05	3.32	579	5.05
72 466 885	1.35	91	0.79	1.26	91	0.79
43 509 506	0.81	118	1.03	2.71	118	1.03
71 967 073	1.34	29	0.25	0.40	29	0.25
114 804 872	2.14	332	2.90	2.89	332	2.90
363 128 155	6.78	604	5.27	1.66	604	5.27
143 320 620	2.67	542	4.73	3.78	542	4.73
364 744 595	6.81	1 281	11.17	3.51	1 281	11.17
561 975 980	10.49	212	1.85	0.38	212	1.85
45 552 086	0.85	84	0.73	1.84	84	0.73
106 590 562	1.99	44	0.38	0.41	44	0.38
50 109 310	0.93	2	0.02	0.04	2	0.02
355 801 389	6.64	461	4.02	1.30	461	4.02
90 880 133	1.70	159	1.39	1.75	159	1.39
203 002 518	3.79	470	4.10	2.32	470	4.10
43 424 506	0.81	246	2.15	5.67	246	2.15

8.永久全失能人數百分比 = 永久全失能人數÷永久全失能總人數×100。

9.永久部份失能人數百分比 = 永久部份失能人數÷永久部份失能總人數×100。

10.暫時全失能百分比 = 暫時全失能人數÷暫時全失能總人數×100。

11.總損失日數百分比 = 損失日數÷總損失日數×100。

12.失能傷害頻率 = 失能傷害次數×1,000,000÷總經歷工時。

13.失能傷害嚴重率 = 總損失日數×1,000,000÷總經歷工時。

14.總合傷害指數 = SQRT(失能傷害頻率×失能傷害嚴重率÷1000)。

表 8-1 職業災害統

中華民國

行 業 別	已 結 案 之 失 能 傷					
	死 亡 (人)	百 分 比 (%)	永 久 全 失 能 (人)	百 分 比 (%)	永 久 部 分 失 能 (人 次)	百 分 比 (%)
全 產 業	103	96.12	15	100.00	321	97.82
農、林、漁、牧業	-	-	-	-	1	0.31
礦業及土石採取業	-	-	-	-	-	-
製 造 業	54	52.43	9	60.00	280	87.23
食品及飲料製造業	-	-	1	6.67	19	5.92
菸草製造業	1	0.97	-	-	-	-
紡 織 業	2	1.94	-	-	23	7.17
成衣、服飾品及其他紡織品製造業	-	-	-	-	2	0.62
皮革、毛皮及其製品製造業	1	0.97	-	-	1	0.31
木竹製品製造業	1	0.97	-	-	1	0.31
家具及裝設品製造業	-	-	-	-	4	1.25
紙漿、紙及紙製品製造業	1	0.97	-	-	5	1.56
印刷及其輔助業	-	-	-	-	1	0.31
化學材料製造業	9	8.74	-	-	9	2.80
化學製品製造業	1	0.97	-	-	6	1.87
石油及煤製品製造業	-	-	-	-	-	-
橡膠製品製造業	2	1.94	-	-	6	1.87
塑膠製品製造業	2	1.94	-	-	18	5.61
非金屬礦物製品製造業	5	4.85	-	-	10	3.12
金屬基本工業	10	9.71	-	-	15	4.67
金屬製品製造業	4	3.88	3	20.00	45	14.02
機械設備製造修配業	5	4.85	1	6.67	41	12.77
電腦、通信及視聽電子產品製造業	1	0.97	1	6.67	7	2.18
電子零組件製造業	6	5.83	-	-	14	4.36
電力機械器材及設備製造修配業	-	-	-	-	5	1.56
運輸工具製造修配業	3	2.91	3	20.00	36	11.21
精密、光學、醫療器材及鐘錶製造業	-	-	-	-	6	1.87
其他工業製品製造業	-	-	-	-	6	1.87
水 電 燃 氣 業	2	1.94	-	-	2	0.62
營 造 業	21	20.39	1	6.67	8	2.49
批發及零售業	3	2.91	4	26.67	5	1.56
住宿及餐飲業	1	0.97	-	-	3	0.93
運輸、倉儲及通信業	7	6.80	1	6.67	11	3.43
金融及保險業	3	2.91	-	-	-	-
不動產及租賃業	1	0.97	-	-	-	-
專業、科學及技術服務業	1	0.97	-	-	-	-
教 育 服 務 業	-	-	-	-	-	-
醫療保健及社會福利服務業	1	0.97	-	-	4	1.25
文化、運動及休閒服務業	1	0.97	-	-	4	1.25
其他服務業	5	4.85	-	-	2	0.62
公 共 行 政 業	3	2.91	-	-	1	0.31

概況按全產業分(續)

95年

害 次 數 (人次)		總 損 失 工 作 日 數 (日)	百 分 比 (%)	失 能 傷 害 嚴 重 率	總 和 傷 害 指 數
暫時全失能 (人次)	百 分 比 (%)				
11 027	89.82	1 172 562	96.62	219	0.68
14	0.13	272	0.02	35	0.26
2	0.02	13	0.00	2	0.02
6 640	60.22	690 989	58.93	244	0.78
479	4.34	36 544	3.12	290	1.07
-	-	6 000	0.51	3 232	1.32
330	2.99	26 305	2.24	191	0.70
55	0.50	1 234	0.11	22	0.15
71	0.64	7 478	0.64	260	0.81
59	0.54	7 511	0.64	1 008	2.87
77	0.70	1 870	0.16	127	0.84
182	1.65	13 572	1.16	310	1.16
63	0.57	2 179	0.19	91	0.49
159	1.44	62 111	5.30	657	1.11
93	0.84	10 154	0.87	160	0.50
5	0.05	30	0.00	3	0.03
180	1.63	18 219	1.55	405	1.30
302	2.74	41 525	3.54	372	1.04
348	3.16	49 200	4.20	720	1.96
458	4.15	70 515	6.01	824	2.16
733	6.65	100 940	8.61	597	1.67
658	5.97	61 687	5.26	329	1.11
292	2.65	23 080	1.97	72	0.26
1 065	9.66	69 539	5.93	88	0.35
297	2.69	7 866	0.67	52	0.32
537	4.87	58 823	5.02	338	1.06
85	0.77	4 877	0.42	67	0.29
112	1.02	9 730	0.83	224	0.78
25	0.23	13 484	1.15	187	0.27
302	2.74	151 712	12.94	1 321	1.95
592	5.37	70 292	5.99	194	0.57
538	4.88	12 850	1.10	90	0.58
1 262	11.44	81 403	6.94	223	0.89
209	1.90	38 229	3.26	68	0.16
83	0.75	9 335	0.80	205	0.61
43	0.39	6 840	0.58	64	0.16
2	0.02	20	0.00	0	0.00
456	4.14	10 595	0.90	30	0.20
154	1.40	9 714	0.83	107	0.43
463	4.20	55 179	4.71	272	0.79
242	2.19	21 635	1.85	498	1.68

表 8-2 職業災害統計

中華民國

項 目 別	行業別	總 計	墜 落 滾 落	跌 倒	衝 撞	物 體 飛 落	物 體 倒 塌 崩 塌	被 撞	被 夾 被 捲	被刺、 割、 擦 傷
	比 率 (%)									
職業災害類型比率(%)	100.00		5.85	15.10	3.10	3.31	2.96	7.82	19.04	17.08
全 產 業		11 466	671	1 731	356	380	339	897	2 183	1 958
農、林、漁、牧業	0.13	15	3	3	2	-	-	1	-	2
礦業及土石採取業	0.02	2	-	-	-	-	-	1	1	-
製 造 業	60.90	6 983	311	713	181	238	214	471	1 849	1 411
食品及飲料製造業	4.35	499	27	78	13	13	10	30	99	105
菸草製造業	0.01	1	-	-	-	-	-	-	-	-
紡 織 業	3.10	355	18	52	9	9	6	18	127	50
成衣、服飾品及其他紡織製品製造業	0.50	57	3	16	2	-	-	5	12	13
皮革、毛皮及其製品製造業	0.64	73	2	10	1	1	-	3	26	9
木竹製品製造業	0.53	61	5	1	3	4	-	4	15	23
家具及裝設品製造業	0.71	81	-	4	1	2	4	3	20	30
紙漿、紙及紙製品製造業	1.64	188	9	24	5	5	4	19	70	28
印刷及其輔助業	0.56	64	-	4	4	1	3	7	21	11
化學材料製造業	1.54	177	9	17	4	9	3	18	36	14
化學製品製造業	0.87	100	13	5	3	3	-	3	28	15
石油及煤製品製造業	0.04	5	1	-	-	-	-	1	-	-
橡膠製品製造業	1.64	188	3	14	4	7	4	16	71	31
塑膠製品製造業	2.81	322	10	23	8	12	8	20	108	66
非金屬礦物製品製造業	3.17	363	16	20	8	14	15	14	73	121
金屬基本工業	4.21	483	23	37	17	16	27	40	128	86
金屬製品製造業	6.85	785	32	72	13	23	36	46	265	187
機械設備製造修配業	6.15	705	34	70	21	23	30	48	181	172
電腦、通信及視聽電子產品製造業	2.63	301	17	41	5	4	7	17	60	59
電子零組件製造業	9.46	1 085	28	145	38	37	31	78	204	173
電力機械器材及設備製造修配業	2.63	302	16	19	7	14	9	20	84	57
運輸工具製造修配業	5.05	579	38	34	10	32	14	49	167	114
精密、光學、醫療器材及鐘錶製造業	0.79	91	3	12	2	3	3	8	20	22
其他工業製品製造業	1.03	118	4	15	3	6	-	4	34	25
水 電 燃 氣 業	0.25	29	4	6	-	-	-	1	1	-
營 造 業	2.90	332	62	48	9	26	10	16	47	50
批發及零售業	5.27	604	36	89	32	18	18	60	67	132
住宿及餐飲業	4.73	542	23	152	11	5	6	22	13	143
運輸、倉儲及通信業	11.17	1 281	107	307	63	57	61	165	115	62
金融及保險業	1.85	212	8	66	7	1	-	23	13	3
不動產及租賃業	0.73	84	9	18	6	-	2	6	1	10
專業、科學及技術服務業	0.38	44	2	10	-	4	3	3	4	6
教 育 服 務 業	0.02	2	-	1	-	-	-	-	-	-
醫療保健及社會福利服務業	4.02	461	16	117	15	9	4	27	20	33
文化、運動及休閒服務業	1.39	159	24	49	8	1	2	19	8	19
其他服務業	4.10	470	45	99	12	9	14	42	31	61
公共行政業	2.15	246	21	53	10	12	5	40	13	26

說明：1.行業別比率 = 各行業職業災害人次 ÷ 職業災害總人次 × 100。

2.職業災害類型比率 = 各職業災害類型人次 ÷ 職業災害總人次 × 100。

災害類型按行業分

95年

單位：人次

踩踏	溺斃	與高溫、低溫之接觸	與有害物等之接觸	感電	爆炸	物體破裂	火災	不當動作	其他	無法歸類者	交通事故			
											公路	鐵路	船舶、航空器	其他
1.03	0.02	3.94	2.14	0.48	0.20	0.24	0.25	5.81	6.24	1.93	2.74	0.02	-	0.71
118	2	452	245	55	23	27	29	666	716	221	314	2	-	81
-	-	-	-	-	-	-	-	-	1	1	1	-	-	1
-	-	-	-	-	-	-	-	-	-	-	-	-	-	-
64	-	298	197	32	16	20	20	401	347	109	62	2	-	27
5	-	40	4	2	2	-	-	41	20	7	3	-	-	-
-	-	-	-	-	-	-	-	-	-	-	1	-	-	-
5	-	16	2	1	-	-	-	21	13	6	2	-	-	-
-	-	1	-	-	-	-	-	2	2	1	-	-	-	-
3	-	4	3	1	-	-	2	6	1	-	1	-	-	-
1	-	1	-	-	-	-	-	2	1	1	-	-	-	-
1	-	3	-	-	-	-	-	6	4	2	1	-	-	-
2	-	1	2	-	-	-	-	11	5	3	-	-	-	-
1	-	2	-	-	-	-	-	4	5	1	-	-	-	-
1	-	24	15	1	2	-	9	11	2	-	-	-	-	2
1	-	8	11	1	-	-	2	3	1	2	1	-	-	-
-	-	-	2	-	-	-	-	1	-	-	-	-	-	-
-	-	11	-	2	-	-	-	17	5	2	-	-	-	1
1	-	22	2	1	-	2	-	15	20	2	2	-	-	-
4	-	15	2	1	1	2	1	18	27	6	4	-	-	1
4	-	40	9	-	4	-	-	20	25	2	3	-	-	2
9	-	24	5	3	1	5	1	20	35	5	3	-	-	-
2	-	17	5	5	3	4	2	24	46	3	14	-	-	1
3	-	7	28	-	-	1	1	23	10	14	3	-	-	1
10	-	21	98	6	2	2	2	79	65	44	11	-	-	11
3	-	17	4	2	1	3	-	22	20	1	2	-	-	1
5	-	21	1	5	-	1	-	41	27	5	8	2	-	5
3	-	-	4	-	-	-	-	1	8	1	1	-	-	-
-	-	3	-	1	-	-	-	13	5	1	2	-	-	2
1	-	5	-	3	1	-	2	-	1	-	1	-	-	3
4	-	10	2	6	-	-	-	5	24	3	8	-	-	2
8	-	13	2	4	1	-	1	27	49	17	23	-	-	7
2	-	80	8	3	4	3	-	25	24	8	6	-	-	4
19	-	16	3	1	-	2	1	100	72	26	85	-	-	19
1	-	1	-	-	-	-	-	2	13	5	64	-	-	5
1	-	1	1	3	-	-	-	3	2	3	17	-	-	1
1	-	1	2	-	-	-	-	-	6	-	1	-	-	1
-	-	-	-	-	1	-	-	-	-	-	-	-	-	-
3	-	13	8	1	-	-	1	52	109	25	7	-	-	1
-	-	6	1	1	-	-	-	2	11	1	4	-	-	3
6	-	7	20	1	-	2	4	30	37	13	31	-	-	6
8	2	1	1	-	-	-	-	19	20	10	4	-	-	1

表 8-3 職業災害統計行業別

中華民國

項 目 別	總 計	動 力 機 械					裝 卸 搬 運 機 械			其
		原動機	動 力 傳 導 裝 置	木 材 加 工 機 械	營 造 機 械	一 般 動 力 機 械	起 重 機 械	動 力 搬 運 機 械	交 通 工 具	壓 力 容 器
媒 介 物 比 率 (%)	100.00	0.90	5.15	1.21	0.70	13.40	2.01	5.50	10.88	0.96
全 產 業	11 466	103	590	139	80	1 537	230	631	1 248	110
農、林、漁、牧業	15	-	-	-	-	-	-	-	3	-
礦業及土石採取業	2	-	-	-	1	-	-	-	1	-
製 造 業	6 983	98	546	114	57	1 453	165	419	340	90
食品及飲料製造業	499	7	40	6	4	52	4	53	17	15
菸草製造業	1	-	-	-	-	-	-	-	1	-
紡 織 業	355	12	78	2	1	43	6	22	7	9
成衣、服飾品及其他紡織製品製造業	57	-	6	-	2	5	3	1	6	-
皮革、毛皮及其製品製造業	73	-	15	1	1	16	2	3	1	-
木竹製品製造業	61	-	7	23	-	5	1	3	1	1
家具及裝設品製造業	81	1	3	2	1	27	1	2	1	-
紙漿、紙及紙製品製造業	188	3	37	2	-	34	2	25	6	1
印刷及其輔助業	64	1	10	-	-	23	-	1	5	1
化學材料製造業	177	-	15	-	1	23	4	10	5	7
化學製品製造業	100	1	9	-	-	12	1	6	3	4
石油及煤製品製造業	5	-	-	-	-	-	-	2	-	-
橡膠製品製造業	188	3	29	1	-	57	4	15	8	4
塑膠製品製造業	322	2	35	11	6	80	6	23	12	10
非金屬礦物製品製造業	363	2	41	3	10	52	14	28	9	1
金屬基本工業	483	-	31	5	1	63	29	28	14	4
金屬製品製造業	785	9	41	12	12	272	25	27	30	9
機械設備製造修配業	705	14	28	11	5	233	21	23	45	4
電腦、通信及視聽電子產品製造業	301	6	14	2	1	37	3	27	24	-
電子零組件製造業	1 085	28	55	7	3	135	11	58	79	11
電力機械器材及設備製造修配業	302	1	21	1	1	76	12	14	17	2
運輸工具製造修配業	579	3	15	22	6	161	12	39	34	7
精密、光學、醫療器材及鐘錶製造業	91	5	4	1	-	17	1	2	10	-
其他工業製品製造業	118	-	12	2	2	30	3	7	5	-
水 電 燃 氣 業	29	-	-	-	-	1	-	1	6	-
營 造 業	332	-	3	3	11	14	12	20	22	1
批 發 及 零 售 業	604	2	13	9	4	31	11	29	96	4
住 宿 及 餐 飲 業	542	-	6	4	1	3	2	2	42	3
運 輸 、 倉 儲 及 通 信 業	1 281	-	10	4	2	6	25	109	351	5
金 融 及 保 險 業	212	-	1	1	1	-	-	3	116	-
不 動 產 及 租 賃 業	84	-	2	-	-	-	-	1	13	-
專 業 、 科 學 及 技 術 服 務 業	44	-	-	-	-	5	1	-	8	-
教 育 服 務 業	2	-	-	-	-	-	-	-	-	-
醫 療 保 健 及 社 會 福 利 服 務 業	461	-	1	1	-	7	2	5	49	3
文 化 、 運 動 及 休 閒 服 務 業	159	2	4	2	1	4	-	-	27	1
其 他 服 務 業	470	-	2	-	2	11	8	17	112	3
公 共 行 政 業	246	1	2	1	-	2	4	25	62	-

說明：媒介物比率 = 各媒介物人次 ÷ 職業災害總人次 × 100。

與媒介物之關係按全產業分

95年

單位：人次

他 設 備							營 建	物 質 材 料		貨 物	環 境	其 他 類		
化 學 設 備	熔 接 設 備	爐 窯	電 氣 設 備	人 力 機 械 工 具	用 具	其 他 設 備	營建物 及施工 設 備	危 險 物 有 害 物	材 料	運 搬 物 體	環 境	其 他 媒 介 物	無 媒 介 物	不 能 分 類
0.42	0.51	0.28	0.97	4.31	4.22	2.83	6.48	2.56	9.07	2.90	7.15	9.92	2.88	4.77
48	59	32	111	494	484	325	743	294	1 040	333	820	1 138	330	547
-	-	-	-	-	-	-	1	1	-	-	1	1	-	8
-	-	-	-	-	-	-	-	-	-	-	-	-	-	-
44	47	24	60	335	289	227	356	221	792	147	404	432	107	216
1	4	1	4	26	25	21	33	6	20	10	69	44	14	23
-	-	-	-	-	-	-	-	-	-	-	-	-	-	-
2	-	-	2	36	23	12	23	4	10	7	21	19	7	9
-	-	-	1	2	5	-	-	-	-	3	5	9	1	8
-	1	1	1	5	3	1	6	5	3	1	1	1	5	-
-	-	-	2	-	2	2	1	-	10	-	1	2	-	-
-	1	1	-	9	1	2	2	-	11	1	3	2	1	9
1	-	-	-	13	4	2	15	1	10	4	9	12	6	1
-	-	-	-	2	2	2	-	-	5	4	3	5	-	-
8	3	2	2	9	8	4	11	20	10	1	15	13	1	5
5	1	-	2	3	6	-	8	12	4	3	7	8	1	4
-	-	-	-	-	-	-	1	2	-	-	-	-	-	-
-	-	-	2	9	8	6	5	-	15	5	8	4	2	3
1	1	1	3	26	11	14	10	2	16	11	15	18	1	7
-	2	4	2	17	5	5	31	25	39	8	17	34	5	9
-	10	6	6	12	20	9	15	10	147	5	22	39	3	4
1	4	-	5	23	40	16	25	6	131	11	36	30	9	11
-	2	1	7	24	27	7	26	7	122	15	16	34	9	24
2	2	1	2	7	14	9	22	28	30	7	25	19	12	7
21	3	2	7	48	40	79	63	80	74	34	76	80	18	73
-	3	4	5	18	10	18	11	6	48	7	12	9	3	3
2	9	-	5	28	28	12	33	1	76	6	22	46	5	7
-	-	-	1	7	2	4	8	5	4	1	11	2	2	4
-	1	-	1	11	5	2	7	1	7	3	10	2	2	5
-	-	-	7	-	2	-	2	3	2	-	3	2	-	-
-	5	-	16	12	15	11	81	6	53	3	15	20	1	8
2	1	2	7	36	56	13	57	3	34	27	31	45	13	78
-	3	6	3	46	32	17	44	11	19	11	111	98	25	53
-	3	-	7	38	40	24	64	6	79	127	40	219	76	46
-	-	-	2	1	2	2	16	-	-	-	6	29	21	11
-	-	-	-	5	4	2	9	2	3	-	23	8	8	4
2	-	-	-	-	-	1	4	2	7	-	2	7	3	2
-	-	-	-	-	-	-	-	1	-	-	-	-	-	1
-	-	-	4	8	17	8	39	14	13	5	82	147	20	36
-	-	-	1	4	11	5	29	-	2	2	18	23	5	18
-	-	-	3	5	14	7	34	22	22	6	59	74	35	34
-	-	-	1	4	2	8	7	2	14	5	25	33	16	32

表 8-4 職業災害統計災害類型

中華民國

項 目 別	災 害 類 型 比 率 (%)	總 計	動 力 機 械				裝 卸 搬 運 機 械			其	
			原動機	動 力 傳 導 裝 置	木 材 加 工 機 械	營 造 機 械	一 般 動 力 機 械	起 重 機 械	動 力 搬 運 機 械	交 通 工 具	壓 力 容 器
各媒介物所占比率(%)	100.00		0.90	5.15	1.21	0.70	13.40	2.01	5.50	10.88	0.96
總 計		11,466	103	590	139	80	1,537	230	631	1,248	110
墜 落、滾 落	5.85	671	1	8	6	4	15	17	67	23	3
跌 倒	15.10	1,731	8	13	5	5	26	24	56	286	5
衝 撞	3.10	356	4	7	3	1	19	7	36	130	3
物 體 飛 落	3.31	380	3	9	3	3	24	20	9	4	2
物體倒塌、崩落	2.96	339	1	6	1	3	13	8	12	6	1
被 撞	7.82	897	11	28	1	5	53	33	145	345	4
被 夾、被 捲	19.04	2,183	41	392	28	27	834	85	159	27	15
被刺、割、擦傷	17.08	1,958	27	72	79	19	382	18	44	16	5
踩 踏	1.03	118	-	-	-	-	5	1	11	5	-
溺 斃	0.02	2	-	-	-	-	-	-	-	-	-
與高溫、低溫之接觸	3.94	452	3	7	-	3	22	3	7	1	48
與有害物等之接觸	2.14	245	-	2	-	-	2	-	1	1	7
感 電	0.48	55	-	-	-	-	3	1	2	3	-
爆 炸	0.20	23	-	-	-	-	1	-	-	-	5
物 體 破 裂	0.24	27	-	2	-	-	3	-	-	-	1
火 災	0.25	29	-	-	-	-	1	-	-	-	-
不 當 動 作	5.81	666	3	23	6	3	62	7	30	15	4
其 他	6.24	716	1	16	3	6	66	5	19	26	6
無 法 歸 類 者	1.93	221	-	4	2	-	6	-	7	37	-
交 通 事 故											
公路、鐵路事故	2.76	316	-	-	2	1	-	1	17	261	1
船航事故及其他	0.71	81	-	1	-	-	-	-	9	62	-

說明：1.災害類型比率 = 各職業災害類型人次 ÷ 職業災害總人次 × 100。

2.各媒介物所占比率 = 各媒介物職業災害人次 ÷ 職業災害總人次 × 100。

與媒介物之關係按全產業分

95年

單位：人次

他 設 備							營 建	物 質 材 料		貨 物	環 境	其 他 類		
化 學 設 備	熔 接 設 備	爐 窯	電 設 備 氣	人 力 機 械 工 具	用 具	其 他 設 備	營建物 及施工 設 備	危 險 物 有 害 物	材 料	運 搬 物 體	環 境	其 他 媒 介 物	無 媒 介 物	不 能 分 類
0.42	0.51	0.28	0.97	4.31	4.22	2.83	6.48	2.56	9.07	2.90	7.15	9.92	2.88	4.77
48	59	32	111	494	484	325	743	294	1,040	333	820	1,138	330	547
-	2	2	4	1	129	11	226	-	15	20	14	43	39	21
-	1	1	11	4	40	23	327	7	53	31	277	229	170	129
1	2	-	1	10	7	18	13	2	18	7	17	43	2	5
-	1	1	2	11	23	13	16	1	115	36	19	51	-	14
-	1	-	1	19	15	18	16	-	105	58	15	31	1	8
1	2	-	4	42	23	22	10	-	50	14	14	69	1	20
-	4	1	10	51	61	104	20	3	112	35	29	107	-	38
1	6	2	9	267	114	59	53	32	375	23	86	189	6	74
-	-	-	1	4	5	4	24	-	24	1	11	11	7	4
-	-	-	-	1	-	-	-	-	-	-	1	-	-	-
9	25	25	13	3	6	12	8	23	25	-	155	37	2	15
31	3	-	-	-	2	-	5	167	4	-	7	4	8	1
1	1	-	34	2	-	-	1	-	-	-	4	2	-	1
-	1	-	7	-	-	-	-	8	1	-	-	-	-	-
-	2	-	1	2	2	2	-	-	5	1	2	4	-	-
-	-	-	2	-	-	1	1	23	-	-	-	-	-	1
1	4	-	2	36	35	21	16	13	71	84	43	96	52	39
3	4	-	9	37	18	13	6	12	58	21	78	190	26	93
-	-	-	-	3	3	4	1	3	6	2	28	26	12	77
-	-	-	-	1	1	-	-	-	3	-	17	4	2	5
-	-	-	-	-	-	-	-	-	-	-	3	2	2	2

表 8-5 職業災害統計災害類型

中華民國

項 目 別	災 害 類 型 比 率 (%)	總 計	動 力 機 械				裝 卸 搬 運 機 械			其	
			原動機	動 力 傳 導 裝 置	木 材 加 工 機 械	營 造 機 械	一 般 動 力 機 械	起 重 機 械	動 力 搬 運 機 械	交 通 工 具	壓 力 容 器
各媒介物所占比率(%)	100.00		1.40	7.82	1.63	0.82	20.81	2.36	6.00	4.87	1.29
總 計		6,983	98	546	114	57	1,453	165	419	340	90
墜 落、滾 落	4.45	311	1	8	5	1	14	8	27	6	2
跌 倒	10.21	713	7	9	4	3	19	15	29	73	4
衝 撞	2.59	181	4	6	2	-	19	5	26	41	3
物 體 飛 落	3.41	238	3	9	3	3	23	18	4	3	2
物體倒塌、崩落	3.06	214	1	6	1	2	8	6	12	-	1
被 撞	6.74	471	9	26	-	5	52	25	101	108	2
被 夾、被 捲	26.48	1,849	39	368	25	20	797	63	125	9	12
被 刺、割、擦傷	20.21	1,411	27	68	67	13	361	14	39	4	3
踩 踏	0.92	64	-	-	-	-	5	1	2	1	-
溺 斃	-	-	-	-	-	-	-	-	-	-	-
與高溫、低溫之接觸	4.27	298	3	6	-	3	20	2	6	-	40
與有害物等之接觸	2.82	197	-	1	-	-	2	-	1	1	5
感 電	0.46	32	-	-	-	-	3	1	2	1	-
爆 炸	0.23	16	-	-	-	-	1	-	-	-	5
物 體 破 裂	0.29	20	-	2	-	-	3	-	-	-	1
火 災	0.29	20	-	-	-	-	1	-	-	-	-
不 當 動 作	5.74	401	3	20	4	3	59	5	18	1	4
其 他	4.97	347	1	15	3	4	60	2	12	4	6
無 法 歸 類 者	1.56	109	-	2	-	-	6	-	4	15	-
交 通 事 故											
公路、鐵路事故	0.92	64	-	-	-	-	-	-	4	54	-
船航事故及其他	0.39	27	-	-	-	-	-	-	7	19	-

說明：1.災害類型比率 = 各職業災害類型人次 ÷ 職業災害總人次 × 100。

2.各媒介物所占比率 = 各媒介物職業災害人次 ÷ 職業災害總人次 × 100。

與媒介物之關係按製造業分

95年

單位：人次

他 設 備							營 建	物 質 材 料		貨 物	環 境	其 他 類		
化 學 設 備	熔 接 設 備	爐 窯	電 設 備 氣	人 力 機 械 工 具	用 具	其 他 設 備	營建物 及施工 設 備	危 險 物 有 害 物	材 料	運 搬 物 體	環 境	其 他 媒 介 物	無 媒 介 物	不 能 分 類
0.63	0.67	0.34	0.86	4.80	4.14	3.25	5.10	3.16	11.34	2.11	5.79	6.19	1.53	3.09
44	47	24	60	335	289	227	356	221	792	147	404	432	107	216
-	2	2	2	1	68	5	104	-	9	6	3	23	6	8
-	1	1	5	2	25	10	154	4	31	15	125	75	62	40
1	2	-	1	7	2	13	7	2	14	6	8	10	1	1
-	-	1	-	8	18	11	6	-	77	18	8	18	-	5
-	1	-	-	10	12	13	6	-	91	20	7	14	-	3
1	1	-	2	32	12	13	5	-	42	9	4	15	-	7
-	3	-	6	37	43	84	10	3	85	14	25	53	-	28
-	5	1	5	167	66	39	31	27	291	13	43	99	6	22
-	-	-	1	2	2	4	16	-	12	-	8	5	2	3
-	-	-	-	-	-	-	-	-	-	-	-	-	-	-
9	19	19	8	2	2	8	2	14	25	-	86	16	1	7
29	3	-	-	-	2	-	5	138	3	-	4	-	2	1
1	1	-	20	2	-	-	-	-	-	-	-	1	-	-
-	1	-	6	-	-	-	-	2	1	-	-	-	-	-
-	-	-	-	2	2	2	-	-	4	1	1	2	-	-
-	-	-	1	-	-	-	1	16	-	-	-	-	-	1
1	4	-	1	32	25	15	6	8	54	35	28	39	19	17
2	4	-	2	29	8	8	2	5	49	9	35	50	6	31
-	-	-	-	2	2	2	1	2	3	1	16	11	2	40
-	-	-	-	-	-	-	-	-	1	-	2	1	-	2
-	-	-	-	-	-	-	-	-	-	-	1	-	-	-

表 8-6 職業災害統計災害類型

中華民國

項 目 別	災 害 類 型 比 率 (%)	總 計	頭	臉 顏	頸	肩	鎖 骨	上 膊	肘	前 膊	腕	胸
各受傷部位比率 (%)	100.00		6.17	4.75	1.50	2.27	0.56	0.61	2.51	0.88	2.45	2.20
總 計		13,844	854	657	207	314	77	85	347	122	339	304
墜 落、滾 落	6.70	927	126	25	21	25	10	9	34	11	21	48
跌 倒	16.12	2,231	131	99	26	80	16	16	98	15	96	51
衝 撞	3.68	510	94	42	23	21	9	-	17	1	9	19
物 體 飛 落	3.09	428	62	37	6	8	-	12	11	1	4	11
物體倒塌、崩落	2.83	392	31	7	8	3	-	1	5	4	3	4
被 撞	8.70	1,204	147	70	29	46	13	2	34	3	19	45
被 夾、被 捲	17.18	2,379	17	10	14	15	4	8	28	25	34	14
被 刺、割、擦傷	15.01	2,078	32	68	3	3	-	12	38	34	60	5
踩 踏	0.92	127	1	-	-	2	-	1	-	-	7	3
溺 斃	0.01	2	-	-	-	-	-	-	-	-	-	-
與高溫、低溫之接觸	4.52	626	9	64	26	14	2	14	26	14	10	25
與有害物等之接觸	2.04	282	12	65	7	3	-	-	3	4	6	4
感 電	0.52	72	1	4	-	2	-	-	4	-	-	2
爆 炸	0.25	35	1	9	1	-	-	1	1	1	-	2
物 體 破 裂	0.22	30	3	7	-	-	-	-	1	-	-	1
火 災	0.30	42	-	11	3	-	-	-	-	-	-	3
不 當 動 作	5.34	739	35	29	7	32	3	3	7	4	28	10
其 他	5.99	829	56	51	18	17	2	1	8	2	19	17
無 法 歸 類 者	2.04	282	29	19	2	13	6	-	1	1	6	9
交 通 事 故												
公路、鐵路事故	3.52	488	54	34	10	24	9	5	20	1	13	22
船航事故及其他	1.02	141	13	6	3	6	3	-	11	1	4	9

說明：1.災害類型比率 = 各職業災害類型人次 ÷ 總受傷部位數 × 100。

2.各受傷部位比率 = 各受傷部位數 ÷ 總受傷部位數 × 100。

與受傷部位之關係按全產業分

95年

單位：部位數

肋骨	背	手	指	腹	臀	鼠蹊	股	膝	腿	足	內臟	全身	其他
0.82	2.96	15.07	21.16	0.75	2.08	0.16	1.12	4.89	7.71	12.93	0.43	0.81	5.23
114	410	2,086	2,930	104	288	22	155	677	1,067	1,790	59	112	724
33	67	84	19	6	19	2	32	57	66	153	5	8	46
30	89	219	37	13	57	7	70	287	260	421	5	4	104
5	12	46	13	7	6	1	4	39	59	61	-	1	21
2	9	27	41	2	6	-	1	10	30	118	1	1	28
3	17	20	45	1	4	1	7	21	55	132	1	8	11
12	35	106	66	15	21	1	19	91	177	194	2	16	41
4	6	510	1,412	9	33	1	2	5	54	152	3	-	19
-	7	543	960	8	54	1	1	35	94	86	-	-	34
1	1	1	5	-	1	-	1	8	12	82	-	-	1
-	-	-	-	-	-	-	-	-	-	-	1	1	-
-	25	166	25	16	35	2	1	10	59	56	-	6	21
-	4	19	14	3	5	1	1	1	13	11	4	4	98
-	3	28	8	-	2	-	1	1	2	2	-	5	7
-	-	7	1	-	3	-	-	-	2	-	-	6	-
-	-	5	3	-	-	-	-	-	2	4	-	-	4
-	2	11	-	-	-	-	-	-	3	-	1	8	-
2	80	103	127	5	11	2	3	19	20	114	4	1	90
5	25	97	123	6	9	1	2	16	52	121	18	26	137
-	17	23	21	6	6	-	2	8	19	21	12	11	50
13	11	56	8	5	12	-	5	48	71	54	2	4	7
4	-	15	2	2	4	2	3	21	17	8	-	2	5

表 8-7 職業災害統計災害類型

中華民國

項 目 別	災 害 類 型 比 率 (%)	總 計	頭	臉 顏	頸	肩	鎖 骨	上 膊	肘	前 膊	腕	胸
各受傷部位比率 (%)	100.00		5.29	4.68	1.36	1.77	0.32	0.56	2.17	1.05	2.21	1.58
總 計		8,095	428	379	110	143	26	45	176	85	179	128
墜 落、滾 落	5.19	420	58	15	7	13	6	3	14	5	7	21
跌 倒	10.67	864	54	41	11	19	4	8	32	7	34	15
衝 撞	2.95	239	57	12	11	7	2	-	7	-	3	6
物 體 飛 落	3.26	264	35	25	4	6	-	-	8	1	2	4
物體倒塌、崩落	3.04	246	20	3	5	3	-	1	2	3	2	3
被 撞	7.46	604	77	44	13	28	3	-	9	1	6	19
被 夾、被 捲	24.87	2,013	16	9	14	14	2	8	26	24	31	10
被 刺、割、擦傷	18.46	1,494	24	48	3	1	-	9	36	27	51	2
踩 踏	0.89	72	1	-	-	2	-	-	-	-	6	-
溺 斃	-	-	-	-	-	-	-	-	-	-	-	-
與高溫、低溫之接觸	5.34	432	8	45	21	12	2	11	19	7	4	19
與有害物等之接觸	2.85	231	10	57	7	3	-	-	2	4	5	3
感 電	0.54	44	1	3	-	2	-	-	1	-	-	2
爆 炸	0.28	23	1	5	-	-	-	1	1	-	-	2
物 體 破 裂	0.28	23	3	6	-	-	-	-	1	-	-	1
火 災	0.36	29	-	8	2	-	-	-	-	-	-	-
不 當 動 作	5.46	442	20	22	3	10	1	1	4	3	14	8
其 他	4.62	374	16	20	5	9	2	1	3	2	6	5
無 法 歸 類 者	1.70	138	10	8	2	9	1	-	-	1	4	4
交 通 事 故												
公路、鐵路事故	1.26	102	15	6	-	4	2	2	7	-	2	4
船航事故及其他	0.51	41	2	2	2	1	1	-	4	-	2	-

說明：1.災害類型比率 = 各職業災害類型人次÷總受傷部位數×100。

2.各受傷部位比率 = 各受傷部位數÷總受傷部位數×100。

與受傷部位之關係按製造業分

95年

單位：部位數

肋骨	背	手	指	腹	臀	鼠蹊	股	膝	腿	足	內臟	全身	其他
0.63	2.43	16.96	27.91	0.69	2.19	0.15	0.91	3.11	6.50	11.61	0.22	0.58	5.11
51	197	1,373	2,259	56	177	12	74	252	526	940	18	47	414
18	23	39	12	2	11	1	13	21	29	73	1	4	24
14	35	91	15	3	25	4	31	99	114	163	2	2	41
1	7	21	10	4	5	-	2	19	28	30	-	1	6
1	4	16	33	-	3	-	-	4	19	81	-	-	18
3	8	13	31	-	2	1	6	8	38	86	1	4	3
4	15	56	47	11	9	-	11	34	86	108	-	6	17
4	4	444	1 217	9	32	1	2	5	36	91	2	-	12
-	6	390	671	5	44	-	1	24	62	67	-	-	23
-	1	-	4	-	1	-	1	6	7	43	-	-	-
-	-	-	-	-	-	-	-	-	-	-	-	-	-
-	21	102	17	11	24	2	1	4	43	39	-	5	15
-	4	11	11	3	3	-	1	-	7	11	3	2	84
-	3	22	3	-	-	-	1	-	1	1	-	1	3
-	-	6	1	-	-	-	-	-	1	-	-	5	-
-	-	3	3	-	-	-	-	-	1	1	-	-	4
-	2	8	-	-	-	-	-	-	2	-	-	7	-
-	39	81	99	2	7	2	1	8	9	55	1	1	51
2	9	47	75	2	2	1	-	3	14	70	7	2	71
-	13	9	8	1	2	-	1	5	8	7	1	5	39
3	3	9	2	1	5	-	2	7	16	9	-	1	2
1	-	5	-	2	2	-	-	5	5	5	-	1	1

表 8-8 職業災害統計行業別與受

中華民國

項 目 別	行 業	總 計	頭	臉 顏	頸	肩	鎖 骨	上 膊	肘	前 膊
	百分率 (%)									
各受傷部位比率 (%)	100.00		6.17	4.75	1.50	2.27	0.56	0.61	2.51	0.88
全 產 業		13 844	854	657	207	314	77	85	347	122
農、林、漁、牧業	0.20	27	4	4	1	1	-	-	1	1
礦業及土石採取業	0.03	4	-	-	-	-	-	-	-	-
製 造 業	58.47	8 095	428	379	110	143	26	45	176	85
食品及飲料製造業	4.31	597	43	20	6	11	7	2	21	11
菸草製造業	0.01	1	-	-	-	-	-	-	-	-
紡 織 業	3.03	420	21	20	3	4	1	7	15	6
成衣、服飾品及其他紡織製品製造業	0.50	69	5	-	2	2	2	-	3	-
皮革、毛皮及其製品製造業	0.61	85	3	2	1	1	-	1	5	1
木竹製品製造業	0.52	72	3	2	3	3	-	-	-	-
家具及裝設品製造業	0.66	91	5	2	1	2	-	2	2	-
紙漿、紙及紙製品製造業	1.55	215	12	3	1	2	1	-	3	5
印刷及其輔助業	0.49	68	1	1	4	-	-	-	2	-
化學材料製造業	1.55	214	7	24	8	3	-	1	8	-
化學製品製造業	0.97	134	4	17	3	2	-	-	2	2
石油及煤製品製造業	0.04	5	-	-	-	-	-	-	-	-
橡膠製品製造業	1.56	216	12	10	-	8	-	3	3	4
塑膠製品製造業	2.68	371	17	17	3	4	3	-	13	7
非金屬礦物製品製造業	3.00	415	24	23	8	4	2	1	10	2
金屬基本工業	4.12	570	29	25	15	13	2	9	6	11
金屬製品製造業	6.39	884	31	37	10	14	3	7	20	13
機械設備製造修配業	5.79	801	46	33	6	11	1	4	17	4
電腦、通信及視聽電子產品製造業	2.64	365	17	15	6	16	1	-	5	3
電子零組件製造業	9.07	1 256	86	71	15	20	2	2	17	11
電力機械器材及設備製造修配業	2.61	361	14	18	4	6	1	1	4	1
運輸工具製造修配業	4.64	642	39	31	7	14	-	5	13	3
精密、光學、醫療器材及鐘錶製造業	0.83	115	5	6	3	2	-	-	2	1
其他工業製品製造業	0.92	128	4	2	1	1	-	-	5	-
水 電 燃 氣 業	0.36	50	5	5	3	2	1	-	1	-
營 造 業	2.82	390	33	21	7	6	2	2	7	6
批發及零售業	5.61	777	59	37	9	25	4	6	16	3
住宿及餐飲業	4.87	674	31	35	7	11	2	5	21	6
運輸、倉儲及通信業	12.24	1 695	114	74	27	65	21	13	53	4
金融及保險業	2.30	318	26	12	10	15	7	2	10	-
不動產及租賃業	0.78	108	6	3	2	-	1	1	7	-
專業、科學及技術服務業	0.37	51	5	1	2	-	-	1	2	-
教育服務業	0.01	2	-	-	-	-	-	-	-	-
醫療保健及社會福利服務業	4.07	563	48	25	7	18	2	4	20	9
文化、運動及休閒服務業	1.49	206	11	13	3	7	-	3	8	4
其他服務業	4.15	574	50	39	10	13	5	3	18	1
公共行政業	2.24	310	34	9	9	8	6	-	7	3

說明：1.行業百分率 = 各行業受傷部位數 ÷ 總受傷部位數 × 100。

2.受傷部位百分率 = 各受傷部位數 ÷ 總受傷部位數 × 100。

傷部位之關係按全產業分

95年

單位：部位數

腕	胸	肋骨	背	手	指	腹	臀	鼠蹊	股	膝	腿	足	內臟	全身	其他
2.45	2.20	0.82	2.96	15.07	21.16	0.75	2.08	0.16	1.12	4.89	7.71	12.93	0.43	0.81	5.23
339	304	114	410	2 086	2 930	104	288	22	155	677	1 067	1 790	59	112	724
1	1	1	1	1	-	-	1	-	-	2	2	1	-	-	4
-	-	1	-	-	1	-	-	-	1	-	1	-	-	-	-
179	128	51	197	1 373	2 259	56	177	12	74	252	526	940	18	47	414
11	13	3	23	100	147	5	20	2	12	19	35	58	-	3	25
-	1	-	-	-	-	-	-	-	-	-	-	-	-	-	-
8	9	1	10	71	116	-	11	-	8	11	30	49	-	4	15
2	2	1	1	11	19	-	3	-	1	2	7	3	-	-	3
3	-	-	1	18	26	-	-	-	-	5	5	9	-	-	4
-	1	-	2	11	23	3	3	-	-	2	5	7	-	-	4
2	1	1	2	25	32	-	1	-	1	-	2	8	1	-	1
4	2	3	5	44	56	1	6	1	3	2	26	23	-	1	11
1	-	-	5	19	19	-	-	-	1	3	1	9	-	2	-
4	5	-	4	33	32	3	12	1	3	8	17	18	3	9	11
3	2	2	8	18	33	1	3	-	-	7	7	17	-	-	3
-	2	-	-	1	-	-	-	-	-	-	1	1	-	-	-
8	7	-	5	35	63	-	1	-	1	6	14	22	1	4	9
4	6	1	5	69	123	4	15	1	1	8	17	39	1	-	13
19	10	3	5	90	82	2	17	1	2	9	26	61	-	3	11
13	12	5	19	70	133	5	11	-	7	14	66	81	-	4	20
23	9	3	12	169	320	6	13	1	8	23	46	86	3	2	25
20	6	6	11	150	262	2	15	1	5	21	45	90	2	2	41
2	6	2	17	59	77	2	11	1	2	19	25	42	1	2	34
28	17	8	33	186	268	11	19	2	11	58	81	174	2	8	126
10	5	2	8	63	108	2	4	-	4	12	29	42	4	-	19
8	12	9	17	85	239	6	7	1	1	13	32	73	-	3	24
-	-	-	2	22	36	-	2	-	2	5	7	14	-	-	6
6	-	1	2	24	45	3	3	-	1	5	2	14	-	-	9
1	3	2	1	6	4	1	-	-	1	2	4	3	1	2	2
11	19	11	14	28	66	6	9	-	6	19	37	53	3	10	14
22	11	6	16	133	124	7	13	4	7	54	53	105	6	1	56
18	12	5	31	138	126	9	19	1	6	40	48	65	3	1	34
43	74	17	85	158	134	9	30	2	22	153	169	345	4	12	67
6	6	3	8	36	16	2	8	1	5	29	52	55	3	1	5
9	3	2	4	19	8	-	2	-	3	2	23	8	-	1	4
-	2	-	1	9	6	-	-	1	1	2	5	6	-	-	7
-	-	-	-	-	-	-	1	-	-	-	-	1	-	-	-
18	11	3	10	62	85	6	5	-	6	38	22	72	14	23	55
4	4	4	10	24	18	1	5	-	5	17	23	20	1	7	14
15	19	7	21	64	60	3	12	1	11	39	71	69	4	2	37
12	11	1	11	35	23	4	6	-	7	28	31	47	2	5	11

九、其他統計有關參考資料

表 9-1 勞工職業傷害傷

中華民國

行 業 別	總 計			墜 落、滾 落 (1)		
	傷 病	殘 廢	死 亡	傷 病	殘 廢	死 亡
總 計	50,983	4,342	741	4,886	273	114
農、林、漁、牧業	401	59	54	32	3	-
礦業及土石採取業	15	1	1	4	-	-
製 造 業	20,847	2,311	203	1,118	75	28
水 電 燃 氣 業	27	11	6	3	1	-
營 造 業	10,401	654	167	2,343	130	69
批 發 及 零 售 業	7,974	553	115	456	16	8
住 宿 及 餐 飲 業	1,889	68	19	36	1	-
運輸、倉儲及通信業	2,669	207	78	444	14	3
金 融 及 保 險 業	446	34	7	12	2	-
不動產及租賃業	360	17	5	22	1	-
專業、科學及技術服務業	1,032	54	16	96	8	2
教 育 服 務 業	210	28	3	12	-	1
醫療保健及社會福利服務業	753	28	11	24	-	-
文化、運動及休閒服務業	551	23	10	27	1	-
其 他 服 務 業	3,261	241	33	251	18	3
公 共 行 政 業	147	53	13	6	3	-

行 業 別	被 撞 (6)			被 夾、被 捲 (7)		
	傷 病	殘 廢	死 亡	傷 病	殘 廢	死 亡
總 計	1,459	63	25	9,100	1,997	28
農、林、漁、牧業	9	1	-	53	10	-
礦業及土石採取業	1	-	-	5	1	-
製 造 業	600	23	3	5,830	1,475	17
水 電 燃 氣 業	-	-	-	4	2	-
營 造 業	361	17	10	1,088	137	4
批 發 及 零 售 業	171	5	-	1,338	265	2
住 宿 及 餐 飲 業	15	1	-	60	6	-
運輸、倉儲及通信業	128	6	9	329	46	3
金 融 及 保 險 業	3	-	-	4	-	-
不動產及租賃業	6	-	-	22	1	-
專業、科學及技術服務業	8	2	1	61	7	-
教 育 服 務 業	2	-	-	7	4	-
醫療保健及社會福利服務業	2	-	-	12	4	-
文化、運動及休閒服務業	31	-	-	29	1	-
其 他 服 務 業	112	4	1	249	31	2
公 共 行 政 業	10	4	1	9	7	-

資料來源：勞工保險局。

說 明：以給付當年為準。

病、殘廢、死亡之類型

95年

單位：件

跌 倒 (2)			衝 撞 (3)			物 體 飛 落 (4)			物 體 倒 塌、崩 塌 (5)		
傷 病	殘 廢	死 亡	傷 病	殘 廢	死 亡	傷 病	殘 廢	死 亡	傷 病	殘 廢	死 亡
4,600	125	18	430	20	4	1,844	98	16	840	63	23
81	6	1	5	1	-	11	4	-	1	-	-
1	-	-	1	-	-	4	-	-	-7	-	-
1,412	28	3	180	6	-	737	44	6	325	25	6
2	2	-	1	-	-	-	-	-	1	-	-
1,058	33	7	93	7	1	609	21	7	284	13	7
617	14	3	55	-	-	219	11	1	122	16	5
334	9	2	10	1	-	25	-	-	8	-	-
254	12	1	33	3	-	100	6	2	61	4	4
34	4	-	-	-	-	-	-	-	-	1	-
52	1	-	2	-	-	5	-	-	5	-	-
82	-	-	11	-	-	17	2	-	9	1	-
21	-	-	1	-	-	1	-	-	1	-	-
78	-	-	2	-	-	7	-	-	-	-	-
75	-	1	5	1	-	12	-	-	1	-	-
486	15	-	29	1	1	96	9	-	28	2	-
13	1	-	2	-	2	1	1	-	1	1	1
被 刺、割、擦 傷 (8)			踩 踏 (9)			溺 水 (10)			與高溫、低溫之接觸 (11)		
傷 病	殘 廢	死 亡	傷 病	殘 廢	死 亡	傷 病	殘 廢	死 亡	傷 病	殘 廢	死 亡
8,168	407	6	167	9	-	3	-	28	1,167	58	3
85	8	-	3	-	-	-	-	18	2	2	-
3	-	1	-	-	-	-	-	-	1	-	-
3,751	198	-	39	3	-	2	-	2	578	30	3
2	-	-	1	-	-	-	-	-	3	-	-
2,209	103	-	55	1	-	-	-	1	97	7	-
1,192	47	1	20	1	-	-	-	2	133	5	-
280	6	-	5	-	-	-	-	-	235	5	-
131	13	3	20	1	-	-	-	3	22	2	-
1	-	-	-	-	-	-	-	-	1	-	-
12	2	-	-	-	-	-	-	-	2	-	-
80	2	-	2	-	-	1	-	-	9	1	-
14	7	-	1	-	-	-	-	-	9	1	-
18	-	-	2	1	-	-	-	-	11	-	-
48	3	-	5	-	-	-	-	-	10	1	-
335	14	1	12	1	-	-	-	-	53	3	-
7	4	-	2	1	-	-	-	2	1	1	-

表 9-1 勞工職業傷害傷

中華民國

行 業 別	與 有 害 物 之 接 觸 (12)			感 電 (13)		
	傷 病	殘 廢	死 亡	傷 病	殘 廢	死 亡
總 計	217	14	6	201	15	31
農、林、漁、牧業	-	-	-	1	1	4
礦業及土石採取業	-	-	-	-	-	-
製 造 業	125	10	1	75	4	11
水 電 燃 氣 業	-	-	-	-	-	-
營 造 業	22	2	1	69	4	5
批 發 及 零 售 業	26	-	1	25	1	7
住 宿 及 餐 飲 業	7	-	-	3	-	-
運輸、倉儲及通信業	10	-	1	7	1	2
金 融 及 保 險 業	-	-	-	1	-	-
不動產及租賃業	-	-	-	2	-	-
專業、科學及技術服務業	3	-	-	4	1	-
教 育 服 務 業	-	-	-	-	-	-
醫療保健及社會福利服務業	-	-	-	1	-	-
文化、運動及休閒服務業	4	-	-	2	1	1
其 他 服 務 業	20	2	2	9	2	1
公 共 行 政 業	-	-	-	2	-	-
行 業 別	不 當 動 作 (17)			其 他 (18)		
	傷 病	殘 廢	死 亡	傷 病	殘 廢	死 亡
總 計	838	13	-	935	96	2
農、林、漁、牧業	3	-	-	17	2	-
礦業及土石採取業	-	-	-	1	-	-
製 造 業	333	10	-	344	56	1
水 電 燃 氣 業	-	-	-	-	-1	-
營 造 業	183	1	-	222	15	-
批 發 及 零 售 業	129	-	-	132	12	1
住 宿 及 餐 飲 業	25	-	-	30	1	-
運輸、倉儲及通信業	55	-	-	74	3	-
金 融 及 保 險 業	1	-	-	3	-	-
不動產及租賃業	2	-	-	5	-	-
專業、科學及技術服務業	13	-	-	15	-	-
教 育 服 務 業	3	-	-	1	1	-
醫療保健及社會福利服務業	15	-	-	12	-	-
文化、運動及休閒服務業	9	-	-	15	-	-
其 他 服 務 業	67	2	-	64	5	-
公 共 行 政 業	-	-	-	-	2	-

殘廢、死亡之類型(續)

95年

單位：件

爆 炸 (14)			物 體 破 裂 (15)			火 災 (16)		
傷 病	殘 廢	死 亡	傷 病	殘 廢	死 亡	傷 病	殘 廢	死 亡
118	22	11	25	10	2	54	17	5
2	2	-	1	1	-	-	-	-
-	-	-	-	-	-	-	-	-
39	16	10	10	3	2	27	6	4
1	-	1	-	-	-	-	1	-
31	3	-	5	3	-	5	2	1
16	1	-	6	-	-	7	1	-
19	-	-	-	-	-	8	1	-
2	-	-	1	-	-	-	1	-
1	-	-	-	-	-	-	-	-
1	-	-	-	-	-	1	2	-
1	-	-	-	-	-	4	1	-
-	-	-	-	-	-	-	-	-
-	-	-	-	-	-	-	-	-
-	-	-	-	-	-	-	-	-
5	-	-	2	3	-	2	2	-
-	-	-	-	-	-	-	-	-
無 法 歸 類 者 (19)			鐵 公 路 交 通 事 故 (20)			其 他 交 通 事 故 (21)		
傷 病	殘 廢	死 亡	傷 病	殘 廢	死 亡	傷 病	殘 廢	死 亡
286	21	3	15,558	979	360	87	42	56
11	1	1	83	17	6	1	-	24
-	-	-	1	-	-	-	-	-
75	6	-	5,225	283	101	22	10	5
-	-	-	9	6	5	-	-	-
47	3	-	1,610	146	47	10	6	7
51	3	-	3,243	148	74	16	7	10
12	-	1	773	36	15	4	1	1
24	1	1	965	89	43	9	5	3
5	-	-	377	26	7	3	1	-
3	1	-	218	9	4	-	-	1
4	2	-	609	27	13	3	-	-
2	-	-	133	14	1	2	1	1
11	1	-	554	20	10	4	2	1
10	-	-	267	14	8	1	1	-
28	3	-	1,401	118	21	12	6	1
3	-	-	90	26	5	-	2	2

表 9-2 勞工職業病傷

中華民國

行 業 別	總 計			眼 睛 疾 病 (1)		
	傷 病	殘 廢	死 亡	傷 病	殘 廢	死 亡
總 計	205	66	27	-	1	-
農、林、漁、牧業	3	4	4	-	-	-
礦業及土石採取業	1	-	-	-	-	-
製 造 業	63	36	8	-	-	-
水 電 燃 氣 業	-	-	-	-	-	-
營 造 業	28	10	4	-	-	-
批 發 及 零 售 業	32	2	2	-	1	-
住 宿 及 餐 飲 業	10	1	-	-	-	-
運輸、倉儲及通信業	13	3	4	-	-	-
金 融 及 保 險 業	-	-	1	-	-	-
不動產及租賃業	-	-	-	-	-	-
專業、科學及技術服務業	1	-	-	-	-	-
教 育 服 務 業	1	-	-	-	-	-
醫療保健及社會福利服務業	26	2	1	-	-	-
文化、運動及休閒服務業	3	3	-	-	-	-
其 他 服 務 業	21	3	2	-	-	-
公 共 行 政 業	3	2	1	-	-	-

行 業 別	職 業 性 下 背 痛 (6)			振 動 引 起 之 疾 病 (7)		
	傷 病	殘 廢	死 亡	傷 病	殘 廢	死 亡
總 計	55	6	-	1	-	1
農、林、漁、牧業	-	-	-	-	-	-
礦業及土石採取業	-	-	-	-	-	-
製 造 業	21	-	-	-	-	-
水 電 燃 氣 業	-	-	-	-	-	-
營 造 業	8	2	-	-	-	1
批 發 及 零 售 業	6	-	-	-	-	-
住 宿 及 餐 飲 業	2	1	-	-	-	-
運輸、倉儲及通信業	11	1	-	-	-	-
金 融 及 保 險 業	-	-	-	-	-	-
不動產及租賃業	-	-	-	-	-	-
專業、科學及技術服務業	-	-	-	-	-	-
教 育 服 務 業	1	-	-	-	-	-
醫療保健及社會福利服務業	-	1	-	-	-	-
文化、運動及休閒服務業	-	1	-	-	-	-
其 他 服 務 業	4	-	-	1	-	-
公 共 行 政 業	2	-	-	-	-	-

資料來源：勞工保險局。

說 明：以給付當年為準。

表 9-2 勞工職業病傷病、

中華民國

行 業 別	有機溶劑或化學物質氣體 (12)			生 物 性 危 害 (13)		
	傷 病	殘 廢	死 亡	傷 病	殘 廢	死 亡
總 計	3	-	-	19	-	-
農、林、漁、牧業	-	-	-	-	-	-
礦業及土石採取業	-	-	-	-	-	-
製 造 業	1	-	-	-	-	-
水 電 燃 氣 業	-	-	-	-	-	-
營 造 業	1	-	-	-	-	-
批 發 及 零 售 業	1	-	-	-	-	-
住 宿 及 餐 飲 業	-	-	-	-	-	-
運輸、倉儲及通信業	-	-	-	-	-	-
金 融 及 保 險 業	-	-	-	-	-	-
不動產及租賃業	-	-	-	-	-	-
專業、科學及技術服務業	-	-	-	-	-	-
教 育 服 務 業	-	-	-	-	-	-
醫療保健及社會福利服務業	-	-	-	17	-	-
文化、運動及休閒服務業	-	-	-	-	-	-
其 他 服 務 業	-	-	-	1	-	-
公 共 行 政 業	-	-	-	1	-	-

行 業 別	石 棉 肺 症 及 其 併 發 症 (17)			職 業 性 皮 膚 病 (18)		
	傷 病	殘 廢	死 亡	傷 病	殘 廢	死 亡
總 計	3	1	-	12	-	-
農、林、漁、牧業	-	-	-	-	-	-
礦業及土石採取業	-	-	-	-	-	-
製 造 業	2	1	-	-	-	-
水 電 燃 氣 業	-	-	-	-	-	-
營 造 業	-	-	-	4	-	-
批 發 及 零 售 業	-	-	-	3	-	-
住 宿 及 餐 飲 業	-	-	-	-	-	-
運輸、倉儲及通信業	-	-	-	-	-	-
金 融 及 保 險 業	-	-	-	-	-	-
不動產及租賃業	-	-	-	-	-	-
專業、科學及技術服務業	-	-	-	-	-	-
教 育 服 務 業	-	-	-	-	-	-
醫療保健及社會福利服務業	-	-	-	4	-	-
文化、運動及休閒服務業	-	-	-	-	-	-
其 他 服 務 業	1	-	-	1	-	-
公 共 行 政 業	-	-	-	-	-	-

殘廢、死亡之類型(續)

95年

單位：件

職業性氣喘、過敏性肺炎 (14)			礦工塵肺症及其併發症 (15)			矽肺症及其併發症 (16)		
傷病	殘廢	死亡	傷病	殘廢	死亡	傷病	殘廢	死亡
1	-	-	3	44	2	1	3	-
-	-	-	-	-	-	-	-	-
-	-	-	-	-	-	-	-	-
-	-	-	2	32	1	-	1	-
-	-	-	-	-	-	-	-	-
-	-	-	-	6	1	1	1	-
-	-	-	1	1	-	-	-	-
-	-	-	-	-	-	-	-	-
-	-	-	-	1	-	-	-	-
-	-	-	-	-	-	-	-	-
-	-	-	-	-	-	-	-	-
-	-	-	-	-	-	-	-	-
-	-	-	-	-	-	-	-	-
-	-	-	-	1	-	-	1	-
1	-	-	-	1	-	-	-	-
-	-	-	-	2	-	-	-	-

職業相關癌症 (19)			其他可歸因於職業因素者 (20)			腦心血管疾病 (21)		
傷病	殘廢	死亡	傷病	殘廢	死亡	傷病	殘廢	死亡
2	-	-	7	2	23	8	5	-
-	-	-	-	1	4	1	-	-
-	-	-	-	-	-	1	-	-
1	-	-	1	-	6	2	2	-
-	-	-	-	-	-	-	-	-
-	-	-	1	-	2	-	-	-
-	-	-	1	-	2	2	-	-
1	-	-	1	-	-	-	-	-
-	-	-	1	1	4	1	-	-
-	-	-	-	-	1	-	-	-
-	-	-	-	-	-	-	-	-
-	-	-	1	-	-	-	-	-
-	-	-	-	-	-	-	-	-
-	-	-	1	-	1	-	1	-
-	-	-	-	-	-	-	-	-
-	-	-	-	-	2	1	2	-
-	-	-	-	-	1	-	-	-

表 9-3 勞工職業傷害人次及千人率按行業別分

中華民國95年

行 業 別	職 業 傷 害 人 次				平均投保 人 數	職 業 傷 害 千 人 率 (0/00)			
	總 計	傷 病	殘 廢	死 亡		總 計	傷 病	殘 廢	死 亡
全產業	(38,984)	(35,338)	(3,321)	(325)	8,612,613	(4.526)	(4.103)	(0.386)	(0.038)
	56,066	50,983	4,342	741		6.510	5.920	0.504	0.086
農林漁牧業	(383)	(317)	(42)	(24)	364,594	(1.050)	(0.869)	(0.115)	(0.066)
	514	401	59	54		1.410	1.100	0.162	0.148
礦業及土石採取業	(16)	(14)	(1)	(1)	5,053	(3.166)	(2.771)	(0.198)	(0.198)
	17	15	1	1		3.364	2.969	0.198	0.198
製造業	(17,715)	(15,600)	(2,018)	(97)	2,810,009	(6.304)	(5.552)	(0.718)	(0.035)
	23,361	20,847	2,311	203		8.313	7.419	0.822	0.072
水電燃氣業	(24)	(18)	(5)	(1)	28,190	(0.851)	(0.639)	(0.177)	(0.035)
	44	27	11	6		1.561	0.958	0.390	0.213
營造業	(9,396)	(8,781)	(502)	(113)	701,841	(13.388)	(12.511)	(0.715)	(0.161)
	11,222	10,401	654	167		15.989	14.820	0.932	0.238
批發及零售業	(5,144)	(4,715)	(398)	(31)	1,446,905	(3.555)	(3.259)	(0.275)	(0.021)
	8,642	7,974	553	115		5.973	5.511	0.382	0.079
住宿及餐飲業	(1,146)	(1,112)	(31)	(3)	312,708	(3.665)	(3.556)	(0.099)	(0.010)
	1,976	1,889	68	19		6.319	6.041	0.217	0.061
運輸、倉儲及通信業	(1,840)	(1,695)	(113)	(32)	511,545	(3.597)	(3.313)	(0.221)	(0.063)
	2,954	2,669	207	78		5.775	5.218	0.405	0.152
金融及保險業	(73)	(66)	(7)	-	348,874	(0.209)	(0.189)	(0.020)	-
	487	446	34	7		1.396	1.278	0.097	0.020
不動產及租賃業	(150)	(142)	(8)	-	104,870	(1.430)	(1.354)	(0.076)	-
	382	360	17	5		3.643	3.433	0.162	0.048
專業、科學及技術服務業	(450)	(420)	(27)	(3)	371,660	(1.211)	(1.130)	(0.073)	(0.008)
	1,102	1,032	54	16		2.965	2.777	0.145	0.043
教育服務業	(89)	(75)	(13)	(1)	148,261	(0.600)	(0.506)	(0.088)	(0.007)
	241	210	28	3		1.626	1.416	0.189	0.020
醫療保健及社會福利服務業	(201)	(195)	(6)	-	288,443	(0.697)	(0.676)	(0.021)	-
	792	753	28	11		2.746	2.611	0.097	0.038
文化、運動及休閒服務業	(293)	(283)	(8)	(2)	154,658	(1.895)	(1.830)	(0.052)	(0.013)
	584	551	23	10		3.776	3.563	0.149	0.065
其他服務業	(1,976)	(1,848)	(117)	(11)	889,093	(2.222)	(2.079)	(0.132)	(0.012)
	3,535	3,261	241	33		3.976	3.668	0.271	0.037
公共行政業	(88)	(57)	(25)	(6)	125,908	(0.699)	(0.453)	(0.199)	(0.048)
	213	147	53	13		1.692	1.168	0.421	0.103

說明：1.表中括弧()內數字係工作場所發生之保險給付人次及千人率，不包含交通事故。表中未括弧者表示勞工保險給付人次及千人率，包含交通事故。

2.表中傷病不包含職業病之傷病。

3.以給付當年為準。

表 9-4 歷年來全產業勞工職業傷害人次及千人率

中華民國83年至95年									
年 別	職 業 傷 害 人 次				平均投保 人 數	職 業 傷 害 千 人 率 (0/00)			
	總 計	傷 病	殘 廢	死 亡		總 計	傷 病	殘 廢	死 亡
民國83年	(25,101) 31,506	(19,959) 25,697	(4,351) 4,498	(791) 1,311	8,312,070	(3.020) 3.790	(2.401) 3.092	(0.523) 0.541	(0.095) 0.158
民國84年	(22,847) 28,818	(17,616) 22,926	(4,567) 4,774	(664) 1,118	7,960,748	(2.870) 3.620	(2.213) 2.880	(0.574) 0.600	(0.083) 0.140
民國85年	(22,844) 29,669	(18,005) 23,998	(4,127) 4,464	(712) 1,207	7,458,933	(3.063) 3.978	(2.414) 3.217	(0.553) 0.598	(0.095) 0.162
民國86年	(25,271) 33,029	(20,358) 27,161	(4,225) 4,621	(688) 1,247	7,429,467	(3.401) 4.446	(2.740) 3.656	(0.569) 0.622	(0.093) 0.168
民國87年	(28,552) 37,674	(23,622) 31,668	(4,299) 4,764	(631) 1,242	7,535,496	(3.789) 5.000	(3.135) 4.203	(0.570) 0.632	(0.084) 0.165
民國88年	(33,709) 44,802	(28,244) 38,343	(4,815) 5,392	(650) 1,067	7,634,927	(4.415) 5.945	(3.699) 5.088	(0.631) 0.716	(0.085) 0.142
民國89年	(38,862) 52,101	(33,053) 45,107	(5,207) 5,945	(602) 1,049	7,827,781	(4.965) 6.656	(4.223) 5.762	(0.665) 0.759	(0.077) 0.134
民國90年	(38,386) 51,668	(33,004) 45,126	(4,839) 5,652	(543) 890	7,836,286	(4.898) 6.593	(4.212) 5.759	(0.618) 0.721	(0.069) 0.114
民國91年	(36,326) 49,092	(31,363) 42,896	(4,456) 5,334	(507) 862	7,812,358	(4.650) 6.284	(4.015) 5.491	(0.570) 0.683	(0.065) 0.110
民國92年	(36,488) 48,879	(32,113) 43,378	(3,974) 4,745	(401) 756	7,969,700	(4.578) 6.133	(4.029) 5.443	(0.499) 0.595	(0.050) 0.095
民國93年	(38,155) 52,709	(34,094) 47,367	(3,695) 4,562	(366) 780	8,242,260	(4.629) 6.395	(4.136) 5.747	(0.448) 0.553	(0.044) 0.095
民國94年	(37,348) 52,188	(33,605) 47,005	(3,361) 4,346	(382) 837	8,414,077	(4.439) 6.202	(3.994) 5.586	(0.399) 0.517	(0.045) 0.099
民國95年	(38,984) 56,066	(35,338) 50,983	(3,321) 4,342	(325) 741	8,612,613	(4.526) 6.510	(4.103) 5.920	(0.386) 0.504	(0.038) 0.086

資料來源：勞工保險局。

說明：1.本表各業包括農林漁牧業，礦業及土石採取業，製造業，水電燃氣業，營造業，批發及零售業，住宿及餐飲業，運輸、倉儲及通信業，金融及保險業，不動產及租賃業，專業、科學及技術服務業，教育服務業，醫療保健及社會福利服務業，文化、運動及休閒服務業，其他服務業，公共行政業。

2.表中括弧()內數字係工作場所發生之保險給付人次及千人率，不包含交通事故。

3.表中未括弧者表示勞工保險給付人次及千人率，包含交通事故。

4.表中傷病不包含職業病之傷病。

5.以給付當年為準。

表 9-5 歷年來農、林、漁、牧業勞工職業傷害人次及千人率

中華民國83年至95年									
年 別	職 業 傷 害 人 次				平均投保 人 數	職 業 傷 害 千 人 率 (0/00)			
	總 計	傷 病	殘 廢	死 亡		總 計	傷 病	殘 廢	死 亡
民國83年	(487)	(245)	(82)	(160)	285,977	(1.703)	(0.857)	(0.287)	(0.559)
	533	274	85	174		1.864	0.958	0.297	0.608
民國84年	(365)	(178)	(71)	(116)	277,673	(1.314)	(0.641)	(0.256)	(0.418)
	425	204	73	148		1.531	0.735	0.263	0.533
民國85年	(389)	(194)	(79)	(116)	275,591	(1.412)	(0.704)	(0.287)	(0.421)
	450	224	80	146		1.633	0.813	0.290	0.530
民國86年	(355)	(197)	(69)	(89)	283,761	(1.251)	(0.694)	(0.243)	(0.314)
	425	222	71	132		1.498	0.782	0.250	0.465
民國87年	(383)	(228)	(63)	(92)	295,106	(1.298)	(0.773)	(0.213)	(0.312)
	484	267	68	149		1.640	0.905	0.230	0.505
民國88年	(479)	(297)	(89)	(93)	308,862	(1.551)	(0.962)	(0.288)	(0.301)
	607	371	105	131		1.965	1.201	0.340	0.424
民國89年	(527)	(351)	(85)	(91)	322,029	(1.636)	(1.090)	(0.264)	(0.283)
	692	456	107	129		2.149	1.416	0.332	0.401
民國90年	(547)	(384)	(98)	(65)	334,812	(1.634)	(1.147)	(0.293)	(0.194)
	700	499	116	85		2.091	1.490	0.346	0.254
民國91年	(508)	(347)	(85)	(76)	350,584	(1.449)	(0.990)	(0.242)	(0.217)
	630	419	111	100		1.797	1.195	0.317	0.285
民國92年	(501)	(348)	(89)	(64)	359,199	(1.395)	(0.969)	(0.248)	(0.178)
	620	430	102	88		1.726	1.197	0.284	0.245
民國93年	(500)	(378)	(65)	(57)	362,261	(1.380)	(1.043)	(0.179)	(0.157)
	619	470	79	70		1.709	1.297	0.218	0.193
民國94年	(400)	(311)	(50)	(39)	362,965	(1.102)	(0.857)	(0.138)	(0.107)
	515	384	60	71		1.419	1.058	0.165	0.196
民國95年	(383)	(317)	(42)	(24)	364,594	(1.050)	(0.869)	(0.115)	(0.066)
	514	401	59	54		1.410	1.100	0.162	0.148

資料來源：勞工保險局。

- 說明：1.表中括弧()內數字係工作場所發生之保險給付人次及千人率，不包含交通事故。
 2.表中未括弧者表示勞工保險給付人次及千人率，包含交通事故。
 3.表中傷病不包含職業病之傷病。
 4.以給付當年為準。

表 9-6 歷年來礦業及土石採取業勞工職業傷害人次及千人率

中華民國83年至95年									
年 別	職 業 傷 害 人 次				平均投保 人 數	職 業 傷 害 千 人 率 (0/00)			
	總 計	傷 病	殘 廢	死 亡		總 計	傷 病	殘 廢	死 亡
民國83年	(260) 287	(230) 253	(24) 26	(6) 8	13,977	(18.602) 20.534	(16.456) 18.101	(1.717) 1.860	(0.429) 0.572
民國84年	(166) 189	(134) 153	(27) 27	(5) 9	12,217	(13.588) 15.470	(10.968) 12.524	(2.210) 2.210	(0.409) 0.737
民國85年	(127) 144	(105) 117	(18) 23	(4) 4	10,620	(11.959) 13.559	(9.887) 11.017	(1.695) 2.166	(0.377) 0.377
民國86年	(96) 115	(79) 96	(12) 12	(5) 7	10,324	(9.299) 11.139	(7.652) 9.299	(1.162) 1.162	(0.484) 0.678
民國87年	(82) 95	(65) 75	(14) 15	(3) 5	9,021	(9.090) 10.531	(7.205) 8.314	(1.552) 1.663	(0.333) 0.554
民國88年	(102) 125	(80) 100	(16) 18	(6) 7	8,235	(12.386) 15.179	(9.715) 12.143	(1.943) 2.186	(0.729) 0.850
民國89年	(92) 107	(71) 80	(17) 22	(4) 5	7,730	(11.902) 13.842	(9.185) 10.349	(2.199) 2.846	(0.517) 0.647
民國90年	(58) 67	(50) 59	(8) 8	- -	6,800	(8.529) 9.853	(7.353) 8.676	(1.176) 1.176	- -
民國91年	(51) 62	(36) 43	(12) 14	(3) 5	6,138	(8.309) 10.101	(5.865) 7.006	(1.955) 2.281	(0.489) 0.815
民國92年	(37) 49	(20) 29	(14) 16	(3) 4	5,728	(6.459) 8.554	(3.492) 5.063	(2.444) 2.793	(0.524) 0.698
民國93年	(34) 42	(29) 35	(3) 4	(2) 3	5,619	(6.051) 7.475	(5.161) 6.229	(0.534) 0.712	(0.356) 0.534
民國94年	(39) 45	(32) 38	(6) 6	(1) 1	5,268	(7.403) 8.542	(6.074) 7.213	(1.139) 1.139	(0.190) 0.190
民國95年	(16) 17	(14) 15	(1) 1	(1) 1	5,053	(3.166) 3.364	(2.771) 2.969	(0.198) 0.198	(0.198) 0.198

資料來源：勞工保險局。

說 明：1.表中括弧()內數字係工作場所發生之保險給付人次及千人率，不包含交通事故。

2.表中未括弧者表示勞工保險給付人次及千人率，包含交通事故。

3.表中傷病不包含職業病之傷病。

4.以給付當年為準。

表 9-7 歷年來製造業勞工職業傷害人次及千人率

中華民國83年至95年									
年 別	職 業 傷 害 人 次				平均投保 人 數	職 業 傷 害 千 人 率 (0/00)			
	總 計	傷 病	殘 廢	死 亡		總 計	傷 病	殘 廢	死 亡
民國83年	(15,235)	(11,764)	(3,258)	(213)	3,125,970	(4.874)	(3.763)	(1.042)	(0.068)
	18,199	14,491	3,314	394		5.822	4.636	1.060	0.126
民國84年	(13,833)	(10,322)	(3,348)	(163)	2,970,339	(4.657)	(3.475)	(1.127)	(0.055)
	16,486	12,761	3,422	303		5.550	4.296	1.152	0.102
民國85年	(13,438)	(10,271)	(2,931)	(236)	2,796,717	(4.805)	(3.673)	(1.048)	(0.084)
	16,311	12,866	3,054	391		5.832	4.600	1.092	0.140
民國86年	(14,579)	(11,330)	(3,039)	(210)	2,779,485	(5.245)	(4.076)	(1.093)	(0.076)
	17,768	14,195	3,185	388		6.393	5.107	1.146	0.140
民國87年	(15,710)	(12,648)	(2,886)	(176)	2,786,475	(5.638)	(4.539)	(1.036)	(0.063)
	19,323	15,912	3,031	380		6.935	5.710	1.088	0.136
民國88年	(17,600)	(14,306)	(3,075)	(219)	2,791,478	(6.305)	(5.125)	(1.102)	(0.078)
	21,717	18,155	3,237	325		7.794	6.515	1.162	0.117
民國89年	(20,158)	(16,715)	(3,262)	(181)	2,851,310	(7.070)	(5.862)	(1.144)	(0.063)
	25,232	21,423	3,498	311		8.849	7.513	1.227	0.109
民國90年	(19,253)	(16,126)	(2,941)	(186)	2,762,506	(6.969)	(5.837)	(1.065)	(0.067)
	24,178	20,662	3,216	300		8.752	7.479	1.164	0.109
民國91年	(17,866)	(15,055)	(2,652)	(159)	2,691,651	(6.638)	(5.593)	(0.985)	(0.059)
	22,323	19,144	2,911	268		8.293	7.112	1.081	0.100
民國92年	(17,779)	(15,251)	(2,418)	(110)	2,714,613	(6.549)	(5.618)	(0.891)	(0.041)
	22,200	19,329	2,662	209		8.178	7.120	0.981	0.077
民國93年	(18,324)	(15,995)	(2,245)	(84)	2,786,491	(6.576)	(5.740)	(0.806)	(0.030)
	23,308	20,601	2,497	210		8.365	7.393	0.896	0.075
民國94年	(17,580)	(15,390)	(2,084)	(106)	2,781,958	(6.319)	(5.532)	(0.749)	(0.038)
	22,738	20,110	2,385	243		8.173	7.229	0.857	0.087
民國95年	(17,715)	(15,600)	(2,018)	(97)	2,810,009	(6.304)	(5.552)	(0.718)	(0.035)
	23,361	20,847	2,311	203		8.313	7.419	0.822	0.072

資料來源：勞工保險局。

說 明：1.表中括弧()內數字係工作場所發生之保險給付人次及千人率，不包含交通事故。

2.表中未括弧者表示勞工保險給付人次及千人率，包含交通事故。

3.表中傷病不包含職業病之傷病。

4.以給付當年為準。

表 9-8 歷年來水電燃氣業勞工職業傷害人次及千人率

中華民國83年至95年									
年 別	職 業 傷 害 人 次				平均投保 人 數	職 業 傷 害 千 人 率 (0/00)			
	總 計	傷 病	殘 廢	死 亡		總 計	傷 病	殘 廢	死 亡
民國83年	(52) 85	(44) 71	(6) 8	(2) 6	32,583	(1.596) 2.609	(1.350) 2.179	(0.184) 0.246	(0.061) 0.184
民國84年	(55) 79	(36) 55	(12) 14	(7) 10	31,671	(1.737) 2.494	(1.137) 1.737	(0.379) 0.442	(0.221) 0.316
民國85年	(32) 60	(16) 41	(11) 11	(5) 8	30,515	(1.049) 1.966	(0.524) 1.344	(0.360) 0.360	(0.164) 0.262
民國86年	(32) 53	(21) 36	(8) 12	(3) 5	30,321	(1.055) 1.748	(0.693) 1.187	(0.264) 0.396	(0.099) 0.165
民國87年	(45) 67	(30) 46	(9) 11	(6) 10	29,879	(1.506) 2.242	(1.004) 1.540	(0.301) 0.368	(0.201) 0.335
民國88年	(47) 62	(26) 39	(13) 14	(8) 9	29,890	(1.572) 2.074	(0.870) 1.305	(0.435) 0.468	(0.268) 0.301
民國89年	(40) 69	(19) 42	(18) 20	(3) 7	29,598	(1.351) 2.331	(0.642) 1.419	(0.608) 0.676	(0.101) 0.237
民國90年	(28) 52	(13) 32	(11) 15	(4) 5	29,242	(0.958) 1.778	(0.445) 1.094	(0.376) 0.513	(0.137) 0.171
民國91年	(37) 63	(21) 40	(13) 14	(3) 9	28,936	(1.279) 2.177	(0.726) 1.382	(0.449) 0.484	(0.104) 0.311
民國92年	(20) 42	(9) 27	(7) 9	(4) 6	28,851	(0.693) 1.456	(0.312) 0.936	(0.243) 0.312	(0.139) 0.208
民國93年	(32) 57	(20) 40	(7) 10	(5) 7	28,275	(1.132) 2.016	(0.707) 1.415	(0.248) 0.354	(0.177) 0.248
民國94年	(25) 43	(16) 26	(5) 8	(4) 9	28,113	(0.889) 1.530	(0.569) 0.925	(0.178) 0.285	(0.142) 0.320
民國95年	(24) 44	(18) 27	(5) 11	(1) 6	28,190	(0.851) 1.561	(0.639) 0.958	(0.177) 0.390	(0.035) 0.213

資料來源：勞工保險局。

說 明：1.表中括弧()內數字係工作場所發生之保險給付人次及千人率，不包含交通事故。

2.表中未括弧者表示勞工保險給付人次及千人率，包含交通事故。

3.表中傷病不包含職業病之傷病。

4.以給付當年為準。

表 9-9 歷年來營造業勞工職業傷害人次及千人率

中華民國83年至95年

年 別	職 業 傷 害 人 次				平均投保 人 數	職 業 傷 害 千 人 率 (0/00)			
	總 計	傷 病	殘 廢	死 亡		總 計	傷 病	殘 廢	死 亡
民國83年	(5,178) 6,204	(4,593) 5,516	(380) 405	(205) 283	886,627	(5.840) 6.997	(5.180) 6.221	(0.429) 0.457	(0.231) 0.319
民國84年	(4,734) 5,712	(4,103) 4,992	(455) 491	(176) 229	845,488	(5.599) 6.756	(4.853) 5.904	(0.538) 0.581	(0.208) 0.271
民國85年	(4,962) 6,049	(4,349) 5,316	(453) 505	(160) 228	756,594	(6.558) 7.995	(5.748) 7.026	(0.599) 0.667	(0.211) 0.301
民國86年	(5,531) 6,792	(4,910) 6,025	(433) 504	(188) 263	724,753	(7.632) 9.371	(6.775) 8.313	(0.597) 0.695	(0.259) 0.363
民國87年	(6,750) 8,228	(6,040) 7,368	(527) 606	(183) 254	720,803	(9.365) 11.415	(8.380) 10.222	(0.731) 0.841	(0.254) 0.352
民國88年	(8,257) 10,030	(7,420) 9,046	(691) 780	(146) 204	718,305	(11.495) 13.963	(10.330) 12.594	(0.962) 1.086	(0.203) 0.284
民國89年	(9,367) 11,229	(8,488) 10,187	(723) 836	(156) 206	698,926	(13.402) 16.066	(12.144) 14.575	(1.034) 1.196	(0.223) 0.295
民國90年	(9,312) 11,115	(8,435) 10,062	(733) 868	(144) 185	685,597	(13.582) 16.212	(12.303) 14.676	(1.069) 1.266	(0.210) 0.270
民國91年	(8,826) 10,439	(8,008) 9,447	(690) 827	(128) 165	679,065	(12.997) 15.373	(11.793) 13.912	(1.016) 1.218	(0.188) 0.243
民國92年	(8,857) 10,304	(8,174) 9,462	(565) 671	(118) 171	673,838	(13.144) 15.292	(12.131) 14.042	(0.838) 0.996	(0.175) 0.254
民國93年	(9,148) 10,783	(8,512) 10,003	(547) 658	(89) 122	677,086	(13.511) 15.926	(12.572) 14.774	(0.808) 0.972	(0.131) 0.180
民國94年	(8,900) 10,528	(8,254) 9,694	(528) 669	(118) 165	686,282	(12.968) 15.341	(12.027) 14.125	(0.769) 0.975	(0.172) 0.240
民國95年	(9,396) 11,222	(8,781) 10,401	(502) 654	(113) 167	701,841	(13.388) 15.989	(12.511) 14.820	(0.715) 0.932	(0.161) 0.238

資料來源：勞工保險局。

- 說 明：1.表中括弧()內數字係工作場所發生之保險給付人次及千人率，不包含交通事故。
 2.表中未括弧者表示勞工保險給付人次及千人率，包含交通事故。
 3.表中傷病不包含職業病之傷病。
 4.以給付當年為準。

表 9-10 歷年來運輸倉儲及通信業勞工職業傷害人次及千人率

中華民國83年至95年									
年 別	職 業 傷 害 人 次				平均投保 人 數	職 業 傷 害 千 人 率 (0/00)			
	總 計	傷 病	殘 廢	死 亡		總 計	傷 病	殘 廢	死 亡
民國83年	(1,300)	(1,074)	(144)	(82)	586,815	(2.215)	(1.830)	(0.245)	(0.140)
	2,074	1,742	167	165		3.534	2.969	0.285	0.281
民國84年	(1,126)	(903)	(159)	(64)	563,250	(1.999)	(1.603)	(0.282)	(0.114)
	1,791	1,438	197	156		3.180	2.553	0.350	0.277
民國85年	(1,135)	(915)	(159)	(61)	532,882	(2.130)	(1.717)	(0.298)	(0.114)
	1,838	1,484	206	148		3.449	2.785	0.387	0.278
民國86年	(1,356)	(1,123)	(155)	(78)	523,325	(2.591)	(2.146)	(0.296)	(0.149)
	2,138	1,771	200	167		4.085	3.384	0.382	0.319
民國87年	(1,441)	(1,189)	(191)	(61)	523,207	(2.754)	(2.273)	(0.365)	(0.117)
	2,283	1,877	247	159		4.363	3.587	0.472	0.304
民國88年	(1,781)	(1,507)	(226)	(48)	522,144	(3.411)	(2.886)	(0.433)	(0.092)
	2,789	2,366	306	117		5.341	4.531	0.586	0.224
民國89年	(1,919)	(1,637)	(223)	(59)	525,599	(3.651)	(3.115)	(0.424)	(0.112)
	3,027	2,589	313	125		5.759	4.926	0.596	0.238
民國90年	(1,930)	(1,656)	(230)	(44)	527,702	(3.657)	(3.138)	(0.436)	(0.083)
	2,979	2,566	308	105		5.645	4.863	0.584	0.199
民國91年	(1,760)	(1,526)	(189)	(45)	510,729	(3.446)	(2.988)	(0.370)	(0.088)
	2,751	2,333	304	114		5.386	4.568	0.595	0.223
民國92年	(1,713)	(1,509)	(168)	(36)	498,961	(3.433)	(3.024)	(0.337)	(0.072)
	2,654	2,330	245	79		5.319	4.670	0.491	0.158
民國93年	(1,812)	(1,646)	(132)	(34)	499,468	(3.628)	(3.296)	(0.264)	(0.068)
	2,812	2,496	232	84		5.630	4.997	0.464	0.168
民國94年	(1,806)	(1,631)	(134)	(41)	506,422	(3.566)	(3.221)	(0.265)	(0.081)
	2,812	2,460	245	107		5.553	4.858	0.484	0.211
民國95年	(1,840)	(1,695)	(113)	(32)	511,545	(3.597)	(3.313)	(0.221)	(0.063)
	2,954	2,669	207	78		5.775	5.218	0.405	0.152

資料來源：勞工保險局。

- 說 明：1.表中括弧()內數字係工作場所發生之保險給付人次及千人率，不包含交通事故。
 2.表中未括弧者表示勞工保險給付人次及千人率，包含交通事故。
 3.表中傷病不包含職業病之傷病。
 4.以給付當年為準。

表 9-11 歷年來煤礦災害每產百萬噸勞工死亡率

中華民國83年至95年

年 別	死亡人數 (人)	坑 內			
		年 產 量 (公噸)	每 百 萬 噸 死 亡 率	平 均 投 保 礦 工 人 數	死 亡 千 人 率 (0/00)
民國83年	1	285 099	3.51	1 710	0.585
民國84年	-	235 221	-	1 322	-
民國85年	-	147 446	-	1 022	-
民國86年	-	99 089	-	661	-
民國87年	-	79 140	-	347	-
民國88年	-	91 673	-	355	-
民國89年	-	83 380	-	326	-
民國90年	-	-	-	78	-
民國91年	-	-	-	29	-
民國92年	-	-	-	20	-
民國93年	-	-	-	21	-
民國94年	-	-	-	18	-
民國95年	-	-	-	15	-

資料來源：經濟部

表 9-12 各國全產業勞工因工死亡千人率

中華民國83年至95年

年 別	中 華 民 國	美 國	加 拿 大	德 國	英 國	法 國
民國83年(1994)	0.095	0.050	0.064	0.046	0.010	0.056
民國84年(1995)	0.083	0.050	0.056	0.042	0.011	0.049
民國85年(1996)	0.095	0.050	0.052	0.040	0.009	0.053
民國86年(1997)	0.093	0.050	0.061	0.037	0.009	0.048
民國87年(1998)	0.084	0.050	0.057	0.034	0.008	0.045
民國88年(1999)	0.085	0.040	0.058	0.034	0.007	0.045
民國89年(2000)	0.077	0.040	0.060	0.030	0.009	0.044
民國90年(2001)	0.069	0.040	0.061	0.029	0.008	...
民國91年(2002)	0.065	0.040	0.061	0.029	0.007	...
民國92年(2003)	0.050	0.040	0.061	...	0.007	...
民國93年(2004)	0.044
民國94年(2005)	0.045
民國95年(2006)	0.038

年 別	日 本	韓 國	菲 律 賓	新 加 坡	香 港	澳 洲
民國83年(1994)	0.024	0.370	0.072	0.120	0.104	0.070
民國84年(1995)	0.024	0.340	0.072	0.105	0.098	0.060
民國85年(1996)	0.024	0.330	0.072	0.117	0.110	0.050
民國86年(1997)	0.024	0.330	.	0.156	0.098	0.040
民國87年(1998)	0.024	0.290	.	.	0.101	0.030
民國88年(1999)	0.024	.	.	.	0.097	0.030
民國89年(2000)	0.024	.	0.096	.	0.080	0.030
民國90年(2001)	0.024	.	.	.	0.071	0.030
民國91年(2002)	0.024	.	0.120	.	0.086	0.020
民國92年(2003)	0.024	.	0.072	.	0.072	0.020
民國93年(2004)
民國94年(2005)
民國95年(2006)

資料來源：國際勞工局「勞工統計年鑑，2005」。

表 9-13 各國製造業勞工因工死亡千人率

中華民國83年至95年

年 別	中 華 民 國	美 國	加 拿 大	德 國	英 國	法 國
民國83年(1994)	0.068	0.040	0.074	...	0.012	0.047
民國84年(1995)	0.055	0.030	0.072	...	0.011	0.039
民國85年(1996)	0.084	0.030	0.075	...	0.013	0.040
民國86年(1997)	0.076	0.040	0.081	...	0.014	0.040
民國87年(1998)	0.063	0.030	0.078	...	0.016	0.038
民國88年(1999)	0.078	0.040	0.086	...	0.011	0.038
民國89年(2000)	0.063	0.030	0.093	...	0.012	...
民國90年(2001)	0.067	0.030	0.086	...	0.013	...
民國91年(2002)	0.059	0.030	0.099	...	0.012	...
民國92年(2003)	0.041	0.030	0.088	...	0.008	...
民國93年(2004)	0.030
民國94年(2005)	0.038
民國95年(2006)	0.035

年 別	日 本	韓 國	菲 律 賓	新 加 坡	香 港	澳 洲
民國83年(1994)	0.024	0.240	0.024	0.077	0.100	0.060
民國84年(1995)	0.024	0.220	0.048	0.044	0.087	0.070
民國85年(1996)	0.024	0.230	0.048	0.039	0.107	0.050
民國86年(1997)	0.024	0.250	.	0.070	0.114	0.040
民國87年(1998)	0.024	0.220	.	.	0.114	0.040
民國88年(1999)	0.024	.	.	.	0.161	0.020
民國89年(2000)	0.024	.	0.048	.	0.151	0.030
民國90年(2001)	0.024	.	.	.	0.127	0.020
民國91年(2002)	0.024	.	0.072	.	0.083	0.020
民國92年(2003)	0.000	.	0.024	.	0.110	0.010
民國93年(2004)
民國94年(2005)
民國95年(2006)

資料來源：國際勞工局「勞工統計年鑑，2005」。

表 9-14 各國水電燃氣業勞工因工死亡千人率

中華民國83年至95年

年 別	中 華 民 國	美 國	加 拿 大	德 國	英 國	法 國
民國83年(1994)	0.061	...	0.127	...	0.011	0.104
民國84年(1995)	0.221	...	0.105	...	0.012	0.017
民國85年(1996)	0.164	...	0.144	...	0.014	0.034
民國86年(1997)	0.099	...	0.138	...	0.028	0.036
民國87年(1998)	0.201	...	0.184	...	0.028	0.035
民國88年(1999)	0.268	...	0.170	...	0.016	0.017
民國89年(2000)	0.101	...	0.106	...	0.000	...
民國90年(2001)	0.137	...	0.123	...	0.037	...
民國91年(2002)	0.104	...	0.115	...	0.015	...
民國92年(2003)	0.139	0.040	0.153	...	0.025	...
民國93年(2004)	0.177
民國94年(2005)	0.142
民國95年(2006)	0.035

年 別	日 本	韓 國	菲 律 賓	新 加 坡	香 港	澳 洲
民國83年(1994)	0.024	0.350	0.240	0.341	0.084	0.130
民國84年(1995)	0.048	0.300	0.216	0.000	0.000	0.060
民國85年(1996)	0.024	0.360	0.168	0.000	0.000	0.130
民國86年(1997)	0.000	0.160	.	0.000	0.000	0.020
民國87年(1998)	0.024	0.240	.	.	0.109	0.050
民國88年(1999)	0.000	.	.	.	0.000	0.030
民國89年(2000)	0.000	.	0.432	.	0.000	0.050
民國90年(2001)	0.000	.	.	.	0.243	0.030
民國91年(2002)	0.000	.	0.336	.	0.000	0.030
民國92年(2003)	0.000	.	0.456	.	0.120	0.010
民國93年(2004)
民國94年(2005)
民國95年(2006)

資料來源：國際勞工局「勞工統計年鑑，2005」。

表 9-15 各國營造業勞工因工死亡千人率

中華民國83年至95年

年 別	中 華 民 國	美 國	加 拿 大	德 國	英 國	法 國
民國83年(1994)	0.231	0.150	0.284	...	0.068	0.186
民國84年(1995)	0.208	0.150	0.190	...	0.080	0.166
民國85年(1996)	0.211	0.140	0.206	...	0.074	0.190
民國86年(1997)	0.259	0.140	0.203	...	0.057	0.167
民國87年(1998)	0.254	0.150	0.223	...	0.044	0.159
民國88年(1999)	0.203	0.140	0.216	...	0.057	0.138
民國89年(2000)	0.223	0.130	0.185	...	0.064	...
民國90年(2001)	0.210	0.130	0.225	...	0.053	...
民國91年(2002)	0.188	0.120	0.209	...	0.051	...
民國92年(2003)	0.175	0.120	0.233	...	0.044	...
民國93年(2004)	0.131
民國94年(2005)	0.172
民國95年(2006)	0.161

年 別	日 本	韓 國	菲 律 賓	新 加 坡	香 港	澳 洲
民國83年(1994)	0.096	0.380	0.120	0.265	1.273	0.170
民國84年(1995)	0.192	0.320	0.096	0.295	1.357	0.150
民國85年(1996)	0.168	0.320	0.072	0.334	0.934	0.130
民國86年(1997)	0.048	0.310	.	0.376	0.772	0.120
民國87年(1998)	0.096	0.360	.	.	0.886	0.070
民國88年(1999)	0.072	.	.	.	0.902	0.090
民國89年(2000)	0.192	.	0.384	.	0.590	0.080
民國90年(2001)	0.096	.	.	.	0.523	0.060
民國91年(2002)	0.024	.	0.168	.	0.642	0.050
民國92年(2003)	0.024	.	0.048	.	0.515	0.060
民國93年(2004)
民國94年(2005)
民國95年(2006)

資料來源：國際勞工局「勞工統計年鑑，2005」。

表 9-16 各國運輸、倉儲及通信業勞工因工死亡千人率

中華民國83年至95年

年 別	中 華 民 國	美 國	加 拿 大	德 國	英 國	法 國
民國83年(1994)	0.140	0.130	0.120	...	0.020	0.238
民國84年(1995)	0.114	0.130	0.099	...	0.019	0.207
民國85年(1996)	0.114	0.130	0.103	...	0.014	0.210
民國86年(1997)	0.149	0.130	0.116	...	0.019	0.186
民國87年(1998)	0.117	0.120	0.094	...	0.019	0.179
民國88年(1999)	0.092	0.130	0.106	...	0.013	0.163
民國89年(2000)	0.112	0.120	0.117	...	0.022	...
民國90年(2001)	0.083	0.110	0.111	...	0.015	...
民國91年(2002)	0.088	0.110	0.093	...	0.017	...
民國92年(2003)	0.072	...	0.111	...	0.020	...
民國93年(2004)	0.068
民國94年(2005)	0.081
民國95年(2006)	0.063

年 別	日 本	韓 國	菲 律 賓	新 加 坡	香 港	澳 洲
民國83年(1994)	0.048	0.640	0.048	0.169	0.266	0.160
民國84年(1995)	0.072	0.550	0.168	0.140	0.285	0.130
民國85年(1996)	0.024	0.580	0.168	0.185	0.286	0.180
民國86年(1997)	0.048	0.550	.	0.144	0.211	0.090
民國87年(1998)	0.048	0.430	.	.	0.193	0.110
民國88年(1999)	0.048	.	.	.	0.235	0.100
民國89年(2000)	0.048	.	0.144	.	0.140	0.080
民國90年(2001)	0.048	.	.	.	0.202	0.080
民國91年(2002)	0.024	.	0.192	.	0.205	0.090
民國92年(2003)	0.024	.	0.192	.	0.154	0.090
民國93年(2004)
民國94年(2005)
民國95年(2006)

資料來源：國際勞工局「勞工統計年鑑，2005」。

表 9-17 歷年來全產業勞工

中華民國83年

年 別	總 計		傷 病 給 付	
	件 數	金 額	件 數	金 額
民國83年	6,343,460	6,524,190,421	25,700	522,571,522
民國84年	4,366,754	5,851,752,843	22,932	588,173,743
民國85年	29,593	2,822,079,628	24,009	733,823,993
民國86年	33,025	3,227,047,108	27,218	903,919,842
民國87年	148,448	6,851,436,023	31,866	1,170,304,637
民國88年	157,237	9,104,624,137	38,680	1,597,551,487
民國89年	188,299	11,384,199,556	45,333	1,895,481,776
民國90年	123,249	4,865,447,109	45,282	1,828,620,655
民國91年	899,414	6,048,774,456	43,043	1,677,934,496
民國92年	707,390	5,627,039,553	43,493	1,676,246,990
民國93年	989,920	5,771,972,139	47,545	1,793,962,787
民國94年	812,477	5,866,461,954	47,147	1,816,950,393
民國95年	782,437	5,967,437,118	51,188	2,016,616,718

資料來源：勞工保險局。

因工災害保險給付件數及金額

至95年

殘廢給付		死亡給付		醫療給付	
件數	金額	件數	金額	件數	金額
4,505	744,053,456	1,315	1,172,476,418	6,311,940	4,085,089,025
4,792	921,465,924	1,125	1,017,017,718	4,337,905	3,325,095,458
4,476	940,492,134	1,108	1,146,158,331		1,605,170
4,691	1,060,408,513	1,116	1,255,367,428		7,351,325
5,034	1,350,982,997	1,317	1,359,310,849	110,231	2,970,837,540
22,727	5,264,073,819	1,165	1,223,393,850	94,665	1,019,604,981
10,500	2,178,374,335	1,094	1,158,274,723	131,372	6,152,068,722
6,394	1,564,148,818	913	1,005,573,087	70,660	467,104,549
6,133	1,450,543,766	899	1,050,012,622	849,339	1,870,283,572
5,748	1,312,977,878	777	855,225,148	657,372	1,782,589,537
5,539	1,249,027,079	809	901,160,975	936,027	1,827,821,298
4,573	1,150,799,659	861	984,278,580	759,896	1,914,433,322
4,408	1,162,542,959	768	907,730,843	726,073	1,880,546,598

表 9-18 歷年來農、林、漁、牧、狩獵

中華民國83年

年 別	總 計		傷 病 給 付	
	件 數	金 額	件 數	金 額
民國83年	1,061	118,062,078	274	3,869,821
民國84年	778	111,456,196	205	3,898,733
民國85年	450	118,338,204	224	5,232,295
民國86年	426	110,049,076	223	6,141,976
民國87年	1,275	168,211,660	273	11,143,369
民國88年	1,445	258,268,231	382	18,619,685
民國89年	1,114	192,235,431	463	27,437,748
民國90年	868	143,760,812	505	27,164,110
民國91年	8,222	177,915,428	421	25,759,662
民國92年	5,474	149,745,852	431	23,675,421
民國93年	6,810	146,475,341	471	27,274,784
民國94年	4,810	130,454,209	390	25,431,929
民國95年	4,777	121,060,454	404	23,432,706

資料來源：勞工保險局。

業勞工因工災害保險給付件數及金額

至95年

殘廢給付		死亡給付		醫療給付	
件數	金額	件數	金額	件數	金額
85	11,831,811	174	84,469,243	528	17,891,203
74	11,900,397	148	84,061,848	351	11,595,218
82	15,555,473	144	97,550,436	-	-
73	13,005,397	130	90,901,703
77	24,077,601	155	99,223,494	770	33,767,196
681	124,693,556	137	105,798,250	245	9,156,740
289	53,533,374	134	99,628,839	228	11,635,470
160	31,959,455	90	79,129,269	113	5,507,978
180	37,753,259	105	92,681,875	7,516	21,720,632
141	27,810,231	93	76,039,432	4,809	22,220,768
109	26,339,334	77	72,350,544	6,153	20,510,679
64	16,601,068	73	72,004,121	4,283	16,417,091
63	18,425,180	58	60,330,090	4,252	18,872,478

表 9-19 歷年來礦業及土石採取業

中華民國83年

年 別	總 計		傷 病 給 付	
	件 數	金 額	件 數	金 額
民國83年	527	39,993,530	254	14,353,300
民國84年	336	42,201,211	155	12,718,296
民國85年	157	27,954,424	120	8,440,013
民國86年	188	61,242,662	114	6,860,873
民國87年	689	111,375,895	81	7,154,447
民國88年	6,945	1,642,456,462	102	5,741,736
民國89年	1,308	149,201,058	81	5,538,061
民國90年	326	22,155,041	61	3,115,025
民國91年	1,374	35,775,628	45	2,715,930
民國92年	1,133	29,858,209	29	1,943,197
民國93年	1,110	15,664,791	35	963,263
民國94年	941	8,123,710	38	1,604,530
民國95年	684	3,439,919	16	959,777

資料來源：勞工保險局。

勞工因工災害保險給付件數及金額

至95年

殘廢給付		死亡給付		醫療給付	
件數	金額	件數	金額	件數	金額
28	8,830,722	8	9,453,000	237	7,356,508
31	13,539,602	11	9,348,000	139	6,595,313
30	13,920,228	5	5,517,000	2	77,183
67	46,997,289	7	7,384,500
113	86,667,770	5	6,040,485	490	11,513,193
6,473	1,621,170,451	9	11,092,500	361	4,451,775
839	134,160,535	5	6,702,750	383	2,799,712
118	18,256,157	-	-	147	783,859
135	21,214,775	6	8,194,500	1,188	3,650,423
118	19,156,321	4	4,632,750	982	4,125,941
38	5,299,425	4	6,453,000	1,033	2,949,103
14	3,273,105	1	742,500	888	2,503,575
1	31,680	1	1,363,500	666	1,084,962

表 9-20 歷年來製造業勞工因

中華民國83年

年 別	總 計		傷 病 給 付	
	件 數	金 額	件 數	金 額
民國83年	37,314	1,686,690,125	14,491	266,157,004
民國84年	30,219	1,692,106,206	12,763	290,726,738
民國85年	16,290	1,260,743,933	12,870	349,491,198
民國86年	17,750	1,410,549,032	14,212	404,152,782
民國87年	91,791	3,073,079,875	15,976	494,696,284
民國88年	103,111	2,990,392,805	18,274	620,087,164
民國89年	136,416	2,620,635,165	21,502	740,945,558
民國90年	81,740	2,093,421,085	20,714	728,603,169
民國91年	478,784	2,582,143,894	19,204	644,659,781
民國92年	398,809	2,360,096,128	19,370	635,829,373
民國93年	554,386	2,460,066,968	20,661	665,480,030
民國94年	451,652	2,436,248,199	20,161	653,153,510
民國95年	429,266	2,420,851,394	20,910	713,868,153

資料來源：勞工保險局。

工災害保險給付件數及金額

至95年

殘廢給付		死亡給付		醫療給付	
件數	金額	件數	金額	件數	金額
3,317	494,005,944	396	387,226,280	19,110	539,300,897
3,428	550,748,603	307	312,126,850	13,721	538,504,015
3,052	526,060,481	361	384,829,825	7	362,429
3,191	584,205,035	347	422,191,215
3,086	640,015,803	399	433,230,750	72,330	1,505,137,038
7,393	1,462,916,244	357	401,449,050	77,087	505,940,347
5,181	994,665,000	324	367,275,780	109,409	517,748,827
3,524	780,436,742	305	355,922,690	57,197	228,458,484
3,168	693,128,406	277	338,862,005	456,135	905,493,702
3,113	643,819,099	211	251,996,585	376,115	828,451,071
3,189	642,559,664	216	249,770,865	530,320	902,256,409
2,549	569,717,425	251	304,462,885	428,691	908,914,379
2,347	564,828,906	211	264,422,635	405,798	877,731,700

表 9-21 歷年來水電燃氣業勞工

中華民國83年

年 別	總 計		傷 病 給 付	
	件 數	金 額	件 數	金 額
民國83年	218	24,116,713	71	4,282,462
民國84年	186	32,008,846	55	3,206,464
民國85年	60	21,087,449	41	2,556,149
民國86年	51	18,645,512	36	2,946,962
民國87年	336	47,437,276	46	3,875,305
民國88年	571	62,066,928	39	3,289,615
民國89年	1,653	38,653,345	42	3,294,703
民國90年	1,402	22,400,644	32	1,560,458
民國91年	2,169	33,829,379	40	2,956,697
民國92年	1,582	29,692,457	27	1,275,038
民國93年	2,446	29,275,135	40	2,292,904
民國94年	2,060	36,312,695	26	2,199,921
民國95年	2,291	25,456,539	27	2,676,370

資料來源：勞工保險局。

因工災害保險給付件數及金額

至95年

殘廢給付		死亡給付		醫療給付	
件數	金額	件數	金額	件數	金額
8	1,382,400	6	10,125,000	133	8,326,851
14	5,911,800	10	14,454,000	107	8,436,582
11	5,463,300	8	13,068,000	-	-
11	8,476,050	4	7,222,500
11	6,727,799	10	17,195,220	269	19,638,952
89	29,111,331	9	16,724,970	434	12,941,012
41	16,353,471	7	13,230,000	1,563	5,775,171
17	8,821,275	5	9,450,000	1,348	2,568,911
20	7,357,761	9	16,317,000	2,100	7,197,921
21	8,769,618	6	11,340,000	1,528	8,307,801
13	5,860,935	8	14,013,000	2,385	7,108,296
8	7,014,000	9	17,010,000	2,017	10,088,774
11	4,645,122	6	10,220,985	2,247	7,914,062

表 9-22 歷年來營造業勞工

中華民國83年

年 別	總 計		傷 病 給 付	
	件 數	金 額	件 數	金 額
民國83年	13,979	646,549,408	5,517	105,594,664
民國84年	11,550	685,076,818	4,992	130,538,592
民國85年	6,045	520,417,207	5,319	172,687,580
民國86年	6,787	614,577,810	6,034	229,149,560
民國87年	26,077	1,386,148,738	7,405	317,490,702
民國88年	18,386	1,504,545,171	9,105	443,099,575
民國89年	18,858	1,262,487,912	10,225	506,202,262
民國90年	15,021	978,004,893	10,083	441,400,931
民國91年	162,341	1,190,960,350	9,469	417,152,514
民國92年	114,338	1,137,946,235	9,485	420,197,071
民國93年	148,690	1,087,940,579	10,028	440,171,321
民國94年	106,000	1,117,280,911	9,719	444,856,417
民國95年	93,468	1,156,662,673	10,429	482,601,955

資料來源：勞工保險局。

因工災害保險給付件數及金額

至95年

殘 廢 給 付		死 亡 給 付		醫 療 給 付	
件 數	金 額	件 數	金 額	件 數	金 額
407	83,101,202	284	227,589,245	7,771	230,264,297
493	134,943,000	229	187,616,905	5,836	231,978,321
509	138,185,977	217	209,535,300	-	8,350
512	147,289,015	241	238,139,235
657	212,163,811	262	256,079,025	17,753	600,415,200
2,665	640,773,888	215	210,647,205	6,401	210,024,503
1,425	343,471,131	210	211,456,950	6,998	201,357,569
953	253,605,825	189	194,810,715	3,796	88,187,422
962	235,854,731	166	179,617,200	151,744	358,335,905
829	207,185,164	172	172,279,500	103,852	338,284,500
733	188,350,931	125	134,056,020	137,804	325,362,307
697	182,235,259	167	176,646,900	95,417	313,542,335
664	188,051,756	171	183,540,115	82,204	302,468,847

表 9-23 歷年來運輸、倉儲及通信

中華民國83年

年 別	總 計		傷 病 給 付	
	件 數	金 額	件 數	金 額
民國83年	4,869	375,886,409	1,742	54,607,131
民國84年	3,604	367,772,449	1,439	55,759,492
民國85年	1,824	302,436,772	1,485	66,398,928
民國86年	2,122	341,753,752	1,773	83,258,038
民國87年	7,218	638,425,262	1,901	95,736,707
民國88年	5,537	706,695,092	2,401	137,111,080
民國89年	5,276	545,558,165	2,620	162,253,449
民國90年	4,094	444,336,560	2,582	160,934,989
民國91年	43,593	522,092,742	2,349	133,833,307
民國92年	31,308	449,525,424	2,340	137,124,680
民國93年	43,806	440,338,041	2,509	146,647,280
民國94年	33,569	484,367,277	2,475	146,980,621
民國95年	31,651	439,860,768	2,682	153,259,539

資料來源：勞工保險局。

業勞工因工災害保險給付件數及金額

至95年

殘廢給付		死亡給付		醫療給付	
件數	金額	件數	金額	件數	金額
167	56,540,903	165	180,250,245	2,795	84,488,130
198	70,971,008	156	157,525,665	1,811	83,516,284
208	82,464,215	130	153,541,270	1	32,359
202	69,106,074	147	189,389,640
261	115,819,133	178	204,773,695	4,878	222,095,727
1,281	350,440,978	133	148,699,510	1,722	70,443,524
657	165,114,410	133	146,474,709	1,866	71,715,597
368	118,648,997	107	129,068,728	1,037	35,683,846
363	106,527,744	123	163,947,312	40,758	117,784,379
312	94,802,548	83	96,748,516	28,573	120,849,680
277	82,428,812	89	103,421,976	40,931	107,839,973
250	88,615,222	110	130,886,989	30,734	117,884,445
210	70,870,329	82	111,389,958	28,677	104,340,942

表 9-24 歷年來公共行政業

中華民國83年

年 別	總 計		傷 病 給 付	
	件 數	金 額	件 數	金 額
民國83年	296	44,630,469	33	973,585
民國84年	242	33,918,357	25	497,772
民國85年	61	38,858,749	23	863,101
民國86年	106	61,722,073	41	1,321,474
民國87年	828	104,075,792	75	3,575,403
民國88年	546	124,662,783	54	3,270,443
民國89年	501	87,544,213	82	4,363,673
民國90年	327	58,004,549	87	5,161,561
民國91年	6,591	58,964,082	127	6,461,004
民國92年	4,832	67,760,051	136	6,011,413
民國93年	7,947	83,817,808	212	8,089,082
民國94年	5,335	97,321,850	172	9,806,754
民國95年	6,752	82,970,604	150	10,513,777

資料來源：勞工保險局。

勞工因工災害保險給付件數及金額

至95年

殘廢給付		死亡給付		醫療給付	
件數	金額	件數	金額	件數	金額
13	3,675,849	28	32,476,500	222	7,504,535
19	4,899,471	18	22,169,250	180	6,351,864
18	10,449,321	20	27,544,500	-	1,827
40	22,290,099	25	38,110,500
51	30,566,729	25	34,195,500	677	35,738,160
228	65,068,341	34	48,807,435	230	7,516,564
133	39,184,922	28	35,303,000	258	8,692,618
80	25,592,909	17	23,729,735	143	3,520,344
59	18,032,849	12	16,681,500	6,393	17,788,729
71	23,418,323	20	22,682,250	4,605	15,648,065
56	15,280,131	28	37,471,515	7,651	22,977,080
81	32,433,318	20	29,397,000	5,062	25,684,778
55	23,700,855	14	23,263,515	6,533	25,492,457

附錄1

全國職場 233 減災方案

壹、前言

保障勞工職場工作安全，不僅是維護勞動基本人權，更是國家發展進步的指標。政府秉持 總統「完整保障勞工安全」的承諾，從 90 年至 93 年推動四年降災中程計畫，雖然在 4 年內達成減少職業災害（簡稱「職災」）死亡人數 40% 的目標，使全產業職災死亡百萬人率由 89 年的 77 下降至 94 年的 45¹，但比起英、美、日等工業先進國家，我國職災死亡率仍然高出甚多。以英國為例，94 年每百萬勞工僅有 7 人死亡，而我國同年每百萬勞工則有 45 人死亡，顯示我國在職場減災工作的推動上仍有努力空間。

工安事故不僅造成勞工傷亡及其家庭生活頓挫，亦造成社會沉重負擔及巨大經濟損失，以 94 年為例職災所造成的經濟損失即達 350 億元以上²，嚴重衝擊民眾對政府保護勞工的信賴及整體經濟成長，而災害之發生多係因風險管控不良所致，故為落實行政院「行政機關風險管理推動方案」，爰擬定全國性之共同減災願景、整合各機關資源、鼓勵民間參與，提出具體減災承諾與減災目標，期由中央部會及地方政府的共同努力，形成風險管理風氣，建立職場安全文化，趕上先進國家水準，以彰顯政府對勞工生命安全與健康的重視與關懷，積極落實人權立國，真正邁入已開發國家之林。

貳、實施期間

本方案實施期間自 95 年 1 月 1 日至 96 年 12 月 31 日，為期 2 年。

參、目標

一、勞工委員會：2 年內（95 年至 96 年）適用勞工安全衛生法（簡稱「安衛法」）

¹ 資料來源：以勞工保險局統計不含交通事故之職業傷害死亡千人率，換算為死亡百萬人率。

² 經濟損失包含直接損失及間接經濟損失，本案直接損失以 94 年全產業勞工因工災害勞工保險給付 58.7 億元估算；間接損失包含設備損壞及營業中斷等，如：以 94 年日月光桃園廠鍋爐火災為例，損失即高達近百億，本案依據 Bird's 理論間接損失以直接損失 5 倍估計，推估 94 年經濟損失為 353 億元。

事業之職災死亡百萬人率及殘廢百萬人率較前 2 年(93 年至 94 年)之平均值各減少 30% (第 1 年 12%, 第 2 年 18%)³。

二、交通部(國道工程局、公路總局)、經濟部(國營事業委員會、工業局)、農業委員會(漁業署、水土保持局)及國家科學委員會(科學工業園區管理局)等相關目的事業主管機關⁴：依所屬事業性質，2 年內(95 年至 96 年)職災死亡百萬人率減少 30% (第 1 年 12%、第 2 年 18%)。

肆、環境情勢分析

根據統計，前二年(93 年至 94 年)平均適用安衛法事業職災死亡 341 人，殘廢 3,053 人，二者共計 3,394 人。其中，發生死亡災害人數最多的行業依次是營造業(52%)、製造業(31%)、水電燃氣業(3.8%)及運輸倉儲通信業(3.8%)。而發生殘廢災害最多者依次為製造業(70.9%)、營造業(17.6%)及運輸倉儲通信業(4.4%)。故就死亡或殘廢職災而言，製造業及營造業合計即佔八成以上。

另依災害類型來分，發生死亡頻率最高者依次為墜落滾落(45.7%)、感電(12.0%)、物體倒塌崩塌(12.0%)、被捲被夾(8.8%)、被撞(5.9%)及物體飛落(5.5%)。而殘廢頻率最高者依次是被捲被夾(77.2%)、墜落滾落(8.5%)及被剝割擦傷(8.3%)。

進一步分析顯示，前二年(93 年至 94 年)中央及地方政府部門之公共工程與公營事業工作場所職災平均有 124 人罹災死亡(佔 36%)，其中以經濟部及交通部所屬事業或公共工程發生重大職災件數最高，計有 83 人罹災死亡(佔中央政府 61.4%)。而罹災勞工中未接受必要之防災教育訓練者佔 75% 以上。

綜合上述職災統計數據，檢討政府目前防災作為，扼要歸納分析環境情勢如下：

³ 職災死亡百萬人率 = (適用安衛法各業工作場所重大職災死亡人數 ÷ 適用安衛法事業之勞保投保人數) × 10⁶

職災殘廢百萬人率 = (適用安衛法各業之勞保職災殘廢給付人數 ÷ 適用安衛法事業之勞保投保人數) × 10⁶

⁴ 其他目的事業主管機關如教育部、國防部、內政部、環保署、衛生署等。

一、營造業及製造業職災偏高，災害類型集中

職災死亡以營造業及製造業之墜落、滾落、崩塌為主，職災殘廢則以製造業之機械傷害所造成之切、割、夾、捲傷害為主，未來二年減災必須聚焦於此，強力推動。

二、政府部門對減災缺乏共同願景，各機關資源未有效整合且民間參與不足

目前各部會及地方政府對於減災工作大多獨自推展，缺乏共同減災目標與願景，跨機關資源未有效整合且民間參與不足，導致減災工作無法落實。尤其，部分公共工程及公營事業為了趕工或生產，往往忽略工安防護而致災，如前兩年有超過 28% 的重大職災發生於中央部會所屬公共工程、公營事業工作場所或工業區，有 8% 係發生在各地方政府工程或單位，致民眾未能充分感受政府對職場防災之用心。

三、中小企業及辛苦特定製程產業工作環境不佳，亟須加強輔導

約 75% 的重大職災發生在中小企業及辛苦特定製程產業，究其原因為欠缺人力及物力，安衛設施因陋就簡，防災資訊不足，加以廠場數高達 32 萬家以上，檢查人力難以堪負，受檢率及輔導普及率偏低，致使該等產業在未受到監督指導或輔導情況下，心存僥倖，未能落實防災工作。

四、同類型災害重複出現，事業單位缺乏合作互助機制

由過去職災資料發現，多數產業有特定類型災害重複發生的趨勢，如製造業使用衝、剪機械或滾輾機械等，每年造成 75% 以上之切、割、夾、捲災害，而營造業佔墜落及滾落死亡災害 65%，歷年來亦居高不下，顯然產業及勞工團體間欠缺防災交流平台，經驗無法分享，致類似災害一再重蹈覆轍。

五、勞工防災意識薄弱，防災教育訓練及宣導行銷亟待加強

如以肇災原因分析，發現災害原因為不安全設備者佔 33%、勞工不安全動作者佔 40% 以上，且事業單位對罹災勞工未施以從事工作所必要之防災

教育訓練者佔 75%，顯示勞工防災意識不足，尤其漁民、原住民、無一定雇主之營造業勞工及外勞等特殊族群，由於工作型態特殊，缺乏固定雇主辦理防災教育訓練，須積極介入防災教育訓練及宣導，建立職場安全的文化。

六、因應全球化及減災需求，各部會須適時調整增修防災規範

近年來企業為強化風險控制及促進外銷，已陸續推動「職業安全衛生管理之認證，尤其，國際勞工組織（ILO）於 2001 年 6 月公布「職業安全衛生管理系統指導綱要（OSHMS Guidelines）」⁵」後，更將職業安全衛生管理之觀念提升至國家位階。此外，由於新設備、新物質、新工法之大量引進、使用與製程複雜化等，使工作場所防災管理問題更形複雜，各部會現行防災相關機制，如政府採購法及國家標準等相關規範已難符合現時減災需要，故有必要配合目前環境情勢及減災需求，適時增修，強化對業界之防災要求，以供事業單位遵循因應，採行各項防災措施。

伍、實施策略與採行措施

綜上所析，本方案擬以減災為導向，分級管理為核心，規劃減災實施策略，經由「建立共同願景、夥伴合作、健全法制及加強執法、宣導輔導、教育訓練」等面向，結合各部會及民間力量，促使事業單位做好職場防災工作，並經由宣導行銷建立維護勞動基本人權的共同願景，擴大落實減災成效。

在達成減災目標前提下，優先聚焦高致死、高致殘及高違規（三高）事業及廠場，透過風險分級檢查、改善專案及動態稽查等精準有效的檢查方式，消除職場危險源；在產官學合作互助的原則下，彙編減災技術手冊、活絡宣傳行銷活動、執行臨廠輔導改善等，協助企業改善防災缺失；在依法行政的前提下，適時檢討與修訂減災密切相關之法規制度，使能有效督促事業單位做好防災工作。

5 Occupational Safety and Health Management Systems Guidelines 為國際勞工組織（ILO）於 2001 年 9 月公布之職業安全衛生管理系統指導綱要，旨在促使國際間企業對於安全衛生實務管理，有更明確之依據。

另一方面，針對不同事業群組如大企業、重大工程及同業團體，以安全夥伴為媒介，透過安全承諾，落實自主防災管理，節省勞動檢查人力；此外，將技術研發應用、宣傳輔導及強力檢查結合成三位一體，垂直分工，針對減災重點行業及機具設備，發展防災改善技術及知識，結合民間專業團體輔導業者改善防災設施；針對違規、逃避及不願改善工作環境的事業單位，透過監督檢查，貫徹相關法令之執行。

因此，本方案擬透過協調跨部會共同減災、提升防災執行力、促進防災夥伴合作關係、建構職場防災改善輔導機制、強化防災宣導行銷、擴大職場防災教育訓練及健全職場防災法規及制度等七大策略，一方面精確掌握高風險對象，發揮減災執行人力最大效能，另一方面加強防災教育宣導及安全結盟，強化安衛意識，以達成減災目標。

一、協調跨部會共同減災

協調各部會建立防災共同願景，施政計畫中列入職災防治事項及減災目標，編列必要經費，成立各部會之減災工作推動小組，輔導及督促目的事業創造安全健康的工作環境：

(一)成立全國職場 233 減災方案協調工作會報，結合各部會共同減災

由勞工委員會主任委員擔任召集人，定期召開減災協調工作會報，結合相關部會依主管之目的事業，建立減災指標，跨部會共同致力減災工作。重點項目除勞工委員會辦理七大減災策略事項及各工程主管機關推動「工程專案風險管理」外，尚包括經濟部（工業局、中小企業處、國營會、標準檢驗局）辦理防災輔導改善、工業區防災計畫、辛苦特定製程產業環境設施改善輔導貸款、國營企業減災計畫及推動職業安全衛生管理系統驗證，公共工程委員會研議工程採購施工安全相關機制，國家科學委員會（科學工業園區）辦理高科技廠房工程防災提昇計畫與防災策略及防災設施研究，農業委員會（水保局、漁業署）辦理水土保持工程減災計畫、漁民減災計畫，原住民族

委員會辦理原住民減災與健康保護計畫，交通部（國工局、公路總局、港務局及觀光局）辦理重大公共工程、道路工作者、加強漁船船舶檢查及觀光事業等減災計畫，教育部辦理防災通識教育及校園工程防災督導計畫，國防部辦理國防事業及發包工程防災計畫，衛生署辦理所屬機關醫院公共工程減災計畫，內政部（營建署、消防署）研議強化營造業施工安全機制、辦理火災爆炸預防計畫，環境保護署辦理清潔服務業、廢棄物回收服務業及化學災害預防應變等防災計畫。

(二) 各目的事業主管部會成立職場 233 減災工作推動小組，定期檢核減災成效

經濟部等目的事業主管機關以任務編組方式，成立職場 233 減災工作推動小組，編列預算，配合本方案減災目標，訂定所屬事業機構或公共工程的工安減災目標及具體量化績效指標，並協助輔導及監督其防災業務，每年考核執行績效。

二、提升防災執行力

以高職災產業及高傷殘機具設備兩條致災軸線，結合各部會資源推動「辛苦特定製程產業工作環境改善專案計畫」及「職業傷殘災害預防專案計畫」，並鎖定三高事業實施風險分級檢查。

(一) 推動辛苦特定製程產業工作環境改善計畫

採行「宣導、檢查、輔導」三合一作法，由勞工委員會優先鎖定辛苦特定製程產業之廠場及重大公共工程實施風險分級監督檢查，加強督促雇主落實防災相關法令規定，對涉有技術問題者，則轉由該會與經濟部共組之改善輔導團提供積極之診斷諮詢、工程改善輔導及貸款協助。此外，並藉由締結防災夥伴關係，提供防災技術、規範，以及加強防災宣導等措施，促使廠商有效改善工作環境，促進本國勞工就業意願，保障作業之安全與健康。

(二) 推行職業傷殘災害預防專案計畫

優先列管高致殘率之金屬製品業、金屬基本工業、運輸工具修配業及傢俱、塑膠製品業等，以動力衝剪、鋸切、鍛造及滾軋等機械之安全防護、緊急制動等裝置及維修停止運轉之上鎖等防護管理機制為檢查重點，有效防止捲夾、切割等職災。對事業單位加裝安全防護裝置有困難者，請經濟部協助提供低利之改善融資貸款或補助，協助事業單位改善安全設施等。

(三)強化檢查執行力，鎖定三高事業或廠場實施風險分級檢查

1. 列管顯著風險以上事業單位實施專案檢查，並就屢次發生災害或違規拒不改善之廠場，優先實施檢查。
2. 針對石化業歲（大）修、大型支撐架、施工架組拆、局限空間作業等施工期短又具高危險之作業，實施作業期程申報制度，精確掌握石化歲修、施工架組裝或拆卸作業期程進行精準檢查。
3. 鎖定起重吊掛、使用道路施工或鄰接道路工作、廣告招牌安裝、管道疏濬等臨時性、短暫性作業未設安全防護措施者，密集實施不定時、不定點之巡邏稽查及違規告發。

三、促進防災夥伴合作關係

在政府、學術單位與勞資多方共同合作的理念下，積極結合大型公民營企業、公會團體、工業區、工程專案、職業工會及學術單位，建立安全合作夥伴關係。加強跨部會之橫向聯繫，善用各界資源與人力，以發揮加乘效果，達到防災自主管理之階段目標。

(一)大型企業夥伴—策進產業防災向上提昇

經濟部與勞工委員會共同協助大型企業推動「職業安全衛生管理系統」，提升風險管理水準，善盡企業社會責任；要求經營負責人承諾減災目標，共同合作鑑別及解決工作場所危害，並定期召開雙邊會議，督導進度與檢討績效。

(二)團體夥伴—加強防災技術規範之建置

勞工委員會推動與鋼鐵、營造、樹脂、塗料、膠帶、鑄造、醫療器

材製造等高職災相關專業團體、同業公會締結防災夥伴關係，共同宣示減災目標，協助提昇防災技術、建制防災規範，並協助個別會員改善職場安全。

(三)工業區夥伴－促進區域防災資源之合作流通

經濟部、國家科學委員會與勞工委員會共同協助整合林園、大發、觀音等工業區及科學園區、加工區之廠商聯誼會或同業公會，建立防災夥伴關係，並整合現有區域性勞工安全衛生促進會，協助雇主團體推動防災合作事項。

(四)工程專案夥伴－強化工程風險管理績效

經濟部、交通部及勞工委員會共同推動與大型廠房新建、擴建工程及國道新建工程等重大工程業主締結防災夥伴關係，協助於工程生命週期的各個階段導入風險管理機制，持續運作防災 PDCA 循環管理模式，以消除工程設計規劃時之防災盲點或缺失，減低施工作業的風險。

(五)與防災相關學術單位及專業團體結盟，辦理技術研發與輔導

勞工委員會與大學院校安全衛生相關系所、中華民國職業衛生學會、氣膠研究學會、人因工程研究學會、中華民國工業安全衛生協會等結盟，針對防災技術、現場改善、諮詢、輔導等議題，進行策略合作，共同解決職場防災問題。

(六)與高職災相關職業工會合作，辦理防災教育訓練與宣導

勞工委員會與營造工、模板工、泥水工及鷹架工等高危險、高職災工種之職業工會共同合作，就其無一定雇主之會員，合作辦理防災教育訓練及宣導活動。

四、建構職場防災改善輔導機制

在提供輔導改善及技術諮詢服務的架構下，建構職災技術研發與輔導服務網，提昇事業單位及勞工防災知能。一方面結合相關目的事業主管機關

成立第一線的防災改善輔導團，提供高風險職場防災改善臨場諮詢服務及技術支援；另一方面結合民間防災團體或學術機構，成立第二線的防災改善輔導技術小組及防災改善網路諮詢服務平台，提供第一線防災改善輔導團技術支援協助，發揮防災改善技術智庫功能。

(一) 建構職災預防輔導系統，提供中小型高風險事業單位防災改善諮詢及技術支援

1. 勞工委員會結合各地方政府及民間專業機構建立職災預防輔導機制，針對傳統中小企業或高風險事業實施臨場診斷及輔導，建置防災改善技術工具，提昇設備、器具之改善率，以預防職災之發生。
2. 勞工委員會與經濟部共組工作環境改善輔導團，並邀請民間專業團體參與，針對特定製程產業進行安衛設施診斷及改善輔導，並協助提出改善計畫書，對涉及廠房佈置或變更廠址，短期無法改善者，請經濟部協助貸款協助及提出中長程改善計畫，以有效改善工作環境。

(二) 實施機械、化工、防爆電氣等安全專案輔導，提供危害技術諮詢服務

對未納入前項職災預防輔導系統之事業單位，針對機械安全防護、化工安全、防爆電氣設備等實施重點專案輔導，以有效防範切、割、夾、捲、火災、爆炸等災害之發生。

1. 實施機械安全防護輔導：針對中小企業對機械安全防護、安全裝置等不良者，提供現場診斷、技術輔導及諮詢服務，以減少機械事故肇生之殘廢災害，由經濟部提供低利之融資貸款或補助，協助事業單位添購改善防災設施。
2. 實施化工安全輔導：針對化工廠製程改變、失控反應、化學品爆炸或燃燒等潛在危害，輔導改善其安全設施、安全監測及安全管理。
3. 實施防爆電氣設備輔導：針對中小企業有可燃性氣體、易燃液體之蒸氣或可燃性粉塵滯留之工作場所，提供危險區域等級劃分、防爆電氣設備選用、安裝、維護等技術輔導及諮詢服務，以協助事業單位改善不安全的

電氣設備。

(三)成立防災改善輔導技術小組，發揮防災技術智庫功能

勞工委員會成立防災改善輔導技術小組，發揮防災技術智庫功能，辦理各縣市工廠防災改善示範觀摩，提供第一線防災改善輔導團體防災技術諮詢服務。並請國家科學委員會協助減災相關科技研發經費，各部會與國內相關學術機構、業界、民間團體合作加強減災相關設備研發與推廣應用。

五、強化工安宣導行銷

為有效增進勞工防災知能，灌輸職場防災觀念，全面提升我國防災水準，除辦理各項防災宣導外，應整合各部會資源、結合各部會活動及運用活潑多樣的宣傳手法，鎖定特定目標及時點，號召公眾人物，透過強勢媒體宣傳，強化防災宣導及行銷效能，使職場防災成為全民生活的一部分。

(一)製作防災宣傳品，擴大宣導層面

勞工委員會及經濟部優先選定職業災害較高之營造業、製造業中之金屬製品製造業、機械設備製造修配業、運輸工具製造修配業、塑膠製品製造業及電子零件組件製造業等，針對災害類別，製作安全操作等宣導教材、手冊或光碟等，置放勞工經常出入之場所，供勞工參閱並分送事業單位及提供索取服務，提升全民防災知能。

(二)整合相關資源，藉由網路提供工安資訊

勞工委員會建置危險物及有害物諮詢服務網站與化學災害預防資訊網站，並整合各機關之各項職場防災宣導資訊、減災應有作法等刊登相關部會、各地方政府與民間專業團體之網站，提供各界上網瀏覽及應用；製作機械設備如何正確操作等防災宣導品、職災案例分析、預防改善措施及防災簡訊等刊登於經濟部工業局及勞動檢查機構專屬網站，提供事業單位及勞工上網查詢及運用。

(三)加強宣傳及行銷，使職場防災成為全民生活的核心價值

針對不同減災需求，規劃辦理全國性、區域性、地方性及行業性之工安會議或論壇等活動，檢討職災情勢，釐定工安目標及減災對策措施，並透過媒體及相關宣導活動，推動職災即時教育宣導機制，使安全衛生成為全民生活的核心價值。

(四)策進工安績優單位獎勵措施，創造全民參與誘因

勞工委員會舉辦「國家工安獎」評審及表揚活動，豎立全國性之工安學習標竿，適時激勵安全衛生推行優良單位、人員或團體共同重視勞工安全衛生議題，嘉勉其對減災工作之貢獻，達到持續減災之目的。

(五)鎖定特定目標及時點，號召公眾人物強勢宣傳

勞工委員會鎖定特定目標或時點，會同有關機關及縣市首長，實施勞安聯合稽查，配合媒體廣為行銷，提昇全民防災知識；結合各部會與各地方政府活動及防災結盟等管道，加強職災案例與防災資訊宣導，營造全民重視防災之運動；鼓勵企業分享成功經驗、示範參觀、職場防災大會、競賽、問答、論文等活動，強化防災宣導效能。

(六)推動「全國職場 233 減災認養公益聯盟」，積極降低中小企業職災

勞工委員會針對重大職災較高之中小企業，結合事業單位安衛專業人員、安衛相關技師、民間公益團體、勞工及防災志工、退休勞動檢查員、工傷團體，推動「全國職場 233 減災認養公益聯盟」，募集各界志工，發起中小企業減災認養工作，提供中小企業防災資訊、危害辨識、轉介專家諮詢、職災慰問及協助教育訓練宣導規劃與檢舉轉介等服務，有效結合公益團體資源投入減災工作。

六、擴大職場防災教育訓練

為提昇勞雇雙方防災知識及危險認知能力，除政府需積極辦理外，更應整合各機關資源、結合及善用民間資源與活力，永續發展職場防災教育訓

練制度，做好向下紮根工作。

(一) 針對高職災行業及類型，分區辦理防災訓練

勞工委員會選定職業災害較高之營造業、製造業中之金屬製品製造業、機械設備製造修配業、運輸工具製造修配業、塑膠製品製造業及電子零組件製造業等，針對被夾、被捲、墜落、滾落、物體倒塌、崩塌、被撞、被刺、割、擦傷等職業災害特性，與相關機關、團體合作分區辦理相關之防災專業訓練，提升事業單位及勞工防災知能。

(二) 善用職災專款，擴大辦理防災教育訓練與宣導

勞工委員會針對各業重要職災之關鍵作業及災害類型，除依職業災害預防補助辦法規定，規劃具體之職業災害預防重點及優先補助事項外，並辦理研討會或宣導會，鼓勵相關民間團體申請職業災害預防補助，規劃辦理符合減災需要之教育訓練或宣導。

(三) 精進安全衛生教育訓練制度及作法，提昇教育訓練品質及效能

勞工委員會改進職場安全衛生教育訓練作法，結合各部會及各地方政府主辦之專業教育訓練，納入職場防災課程；提昇教育訓練單位訓練品質，強化雇主對在職勞工安衛再教育訓練之機制，建立教育訓練單位教材及師資評鑑制度，推動教育訓練單位師資培訓計畫，及改進教育訓練成效測驗機制，務實專業操作實習、實作訓練，以提升各項訓練成效。

(四) 辦理防災種子師資研習及防災專業人員培訓，協助事業單位辦理防災訓練

勞工委員會針對墜落、崩塌、倒塌、火災爆炸、感電等高致殘災害，結合相關部會辦理防災指導人員研習，培育該等災害種子師資，回到事業單位協助雇主辦理職場防災教育訓練。另整合北、中、南三區安全衛生教育訓練中心功能，辦理防災專業人員核心重點課程設計與製作及訓練，提供相關專業人員再教育及短期訓練之資源與管道。

(五)協助特殊弱勢族群職場防災教育訓練，增進防災知能

對於漁民及原住民等災害發生較高之族群，由勞工委員會與農業委員會（漁業署）、交通部（港務局）及原住民族委員會合作製作職場防災教育訓練教材，推動各項教育訓練工作；對於外勞部分，由勞動檢查機構及地方主管機關加強查察引進外勞之事業單位防災教育訓練情形，另對於無一定雇主勞工或工會會務人員，由勞工委員會協助工會團體辦理安全衛生教育訓練，以增進此等勞工之防災知能。

(六)配合網路科技，推動網路教學認證

勞工委員會推動「勞教 e 網」之新進人員職場防災教育訓練課程，設計線上認證制度，協助事業單位運用網路辦理新進人員職場防災教育訓練。

七、健全職場防災法規及制度

在落實事業單位自主防災管理的框架下，以法規周延化、制度健全化為目標，各部會適時修訂與防災相關的法規及制度，作為帶動事業單位實施職場防災工作的原動力。

(一)配合減災需求，強化工程採購及營造業施工安全相關機制

1. 公共工程委員會及內政部（營建署）研議修正政府採購法及營造業法，增列工安不良廠商之停權機制。
2. 公共工程委員會編修「工程採購契約範本」及「工程防災經費項目參考表」，並配合勞工委員會將「加強公共工程勞工安全衛生管理作業要點」修正為「公共工程施工安全衛生管理作業要點」後會銜發布，俾利工程主辦機關於監造合約中具體明列監造單位應辦事項，落實源頭管理。
3. 勞工委員會會同相關單位推動公共工程主辦機關施工安全查核機制，訂定「公共工程防災查核小組作業要點」、「公共工程防災查核績效考核作業要點」，考核各部會執行績效。
4. 公共工程各中央目的事業主管機關依公共工程專業技師簽證規則第 5 條第 3 項規定，視工程之特性及實際需要，擇定防災事項實施技師簽證，並會同公共工程委員會公告。
5. 公共工程委員會協助勞工委員會推動「公共工程金安獎」，表揚施工安全績優單位及人員，並依「押標金保證金暨其他擔保作業辦法」，對得獎營造事業，給予押標金減收等獎勵。

(二) 強化各級主管機關防災督導功能，建構全國職災防護體系

1. 交通部、經濟部、內政部等部會及地方政府培訓勞工安全查核種子人員，加強中央與地方政府工安業務督導人員、公共工程及國（公）營事業現場監督主管人員職場防災教育訓練及在職訓練，並辦理聯合稽查，協助提昇其獨立執行稽查之能力。
2. 勞工委員會訂定「縣(市)政府勞工安全衛生業務單位(人員)設置要點」，強化地方政府安全衛生專責人力與業務功能，俾針對其轄區高風險事業實施工安督導、訓練及改善輔導等防災工作，並與中央合作建構全國性職災防護體系。
3. 勞工委員會及交通部研訂交通運輸業駕駛人員合理工時規範，減少超時駕駛引起之災害。
4. 勞工委員會及衛生署合作研訂醫療保健服務業勞工安全衛生管理規範，以減少針扎感染等職業災害。

(三) 因應產業安全需要，增修訂國家標準

勞工委員會配合國際職業安全衛生發展趨勢及產業歐美外銷需求，制定職業安全衛生管理系統之國家級指引，並因應產業變化及設備防災要求，增修訂相關鍋爐及壓力容器相關法定標準，並將機械安全裝置或防護具等列入商品檢驗法應施檢品目。

(四) 配合化學品全球調和制度(GHS)之建立，更新推動我國化學品危害通識制度

農業委員會、環境保護署、交通部、教育部、經濟部、原子能委員會及勞工委員會共同更新推動我國化學品危害通識制度，以配合聯合國於 2008 年實施全球一致化之化學品全球調和制度，修正現有危害通識法規制度，建置與更新危害物分類標示範例資料庫，提供網路查詢及諮詢服務，規劃宣導及教育訓練等工作。

(五) 訂定高危險作業安全指引或基準，督促業者貫徹防災

勞工委員會研擬高危險之臨時性作業安全指引及相關圖說，指導事業

單位建立安全標準作業程序，編撰營造業等作業程序規範，以提昇職場減災認知，防止不安全行為。

(六)配合減災需求，推動相關機具、設備、職業病預防及作業管理制度

1. 勞工委員會配合減災需求，推動機械安全驗證制度及標準建置計畫，檢討修訂鍋爐及壓力容器安全規則、起重升降機具安全規則等，加強機械設備安全管理；修訂勞工安全衛生法及勞工安全衛生組織管理及自動檢查辦法，引進國際職業安全衛生管理及風險管理機制，以落實安全衛生自主管理。
2. 勞工委員會引進國外技術及規範，推動火災爆炸危險工作場所動火許可制度、強化具有危險性之設備安全管理制度，研議危險設備量化風險管理模式、推行機械器具型式檢定制度的建置、建置防爆電氣設備認證制度及推動技術升級計畫。
3. 勞工委員會推動建置北、中、南、東區職業傷病診治中心，並增進各區職業傷病診治中心之整合功能，以強化職業病預防工作。

陸、資源需求

- 一、減災人力部份：本方案所需新增人力，由各主（協）辦機關專案報院核處。
- 二、經費來源：本方案所需經費，由各主（協）辦機關年度預算相關經費支應。

柒、預期效益

- 一、生命無價，預期 2 年內達到減災目標，至少可減少勞工死亡約 100 人及殘廢約 900 人，落實弱勢優先政策，保障勞動基本人權。
- 二、有效促進產業安全營運，減少火災、爆炸等災害風險，每年預期可減少經濟損失 100 億元以上⁶。

⁶ 以 94 年為例，如日月光桃園廠鍋爐火災損失約 100 億元，南科茂迪火災損失約 3 億元，台中工業區欣晃化工廠化學品倉庫火災損失約 2 億元，並且濃煙及廢水還造成工業區週遭環境污染；另濱快速公路橋樑工作車崩塌造成 6 死 1 傷及損失約 1.5 億元等多項工程重大災害及損失。

- 三、有效降低意外事故及職場災害率，可減少媒體工安事故之負面報導及對社會心理之創傷，提昇政府形象。
- 四、促進目的事業主管機關建構防災督導管理體系，有效防止所屬事業及公共工程之職災，以為民表率。
- 五、改善辛苦特定製程產業工作環境，促進本國勞工就業意願，減少雇主對外籍勞工之依賴，提昇我國國際形象。
- 六、協助企業取得安全衛生國際驗證，突破歐美「企業社會責任」訂單設限，促進外銷。

捌、管制考核

- 一、本方案所規定各項目，應由各主（協）辦機關研訂具體作業計畫或配合措施，積極加強推行，貫徹實施。
- 二、本方案由勞工委員會定期追蹤管考各工作項目辦理情形，彙整後提報「減災協調工作會報」報告，並每年檢討執行成效報院備查。考評績優者，另訂辦法敘獎。

附錄2

95 年度勞動檢查減災執行計畫

行政院勞工委員會 95 年 7 月 7 日
勞檢 1 字第 0950017860 號函

壹、前言

本會前為貫徹建構「安全的工作環境」之施政主軸，自 89 年起即力行推動各項勞動檢查革新策略，動員全國檢查員及相關部會、公民營大型企業等致力投入防災、減災工作，五年來使全產業職災死亡百萬人率由 89 年的 77 下降至 94 年的 45。為進一步擴大保障勞工安全，原於 94 年擬訂四年內再將職災死亡、殘廢雙降 20% (Double 20) 之目標，然基於「救命事業不能等待」、「生命不可能重來」之理念，為加速貫徹 總統所提「持續降低職災傷亡率」之承諾，爰重新擬定「全國職場 222 減災方案」，報經行政院第 2974 次會議審議通過，設定 95 年至 96 年二年內將職災死亡及殘廢百萬人率各減少 20%，以落實弱勢優先政策，保障勞動基本人權。

面對此艱難之挑戰，本會除已協調相關目的事業主管機關建立共同願景，設定減災目標，編列必要經費，並強化輔導工作外，鑑於檢查人力及預算資源之有限，在達成減災目標前提下，本年度減災核心任務為積極爭取必要之執行人力，列管高致死、高致殘及高違規（三高）事業及廠場，並聚焦被夾被捲、墜落滾落、被刺割擦傷、跌落、物體飛落、被撞、物體倒塌崩塌、感電等（八惡）減災重點，透過風險分級管理、改善專案及動態稽查等精準有效的檢查方式，消除職場危險源。其次，針對不同事業群組如大型企業、工業區、重大工程及同業團體，則以安全夥伴為媒介，經由防災資源水平整合，擴展防災能量。另針對工作環境普遍不佳、安衛資源較為匱乏之中小事業及辛苦特定製程產業⁷，建構跨部會合作之工

⁷「辛苦特定製程產業」：係指製程較費勞力、較辛苦，所需人力難以機具替代，本國勞工從事意願不高、缺工情形較為嚴重之產業，如橡膠製造業、金屬表面熱處理、印染整理業、金屬基本工業

安輔導機制，提供安衛診斷諮詢、改善技術輔導及融資協助；此外，有關強化工安宣導行銷部分，則選定高職災事業及高危險作業，製作各類防災宣導品，加強事業單位勞安管理及現場工程人員在職講習，強化其防災知能，並建置高風險事業單位及關鍵作業人員資料庫，加強職災案例及防災資訊之即時 e 化傳播與宣導行銷，提升全民防災意識，防範職災於未然。

貳、依據

- 一、行政院第 2974 次會議通過「全國職場 222 減災方案」。
- 二、行政院「促進產業發展、提振經濟新措施」—「改善辛苦特定製程產業工作環境及勞動力供補方案」。
- 三、本會中程施政計畫「擴大保障勞工工作安全」核心主軸。

參、目標

- 一、95 年適用勞工安全衛生法（簡稱「安衛法」）事業之職災死亡及殘廢百萬人率較前 2 年（93 年至 94 年）之平均值各減少 8%（96 年 12%）。
- 二、95 年辛苦特定製程產業職災死亡及殘廢百萬人率較前 2 年（93 年至 94 年）之平均值各減少 7%（96 年 13%）。

肆、計畫內容

【提昇檢查執法效能】

- 一、推動辛苦特定製程產業工作環境改善專案，採行「宣導、檢查、輔導」三合一作法，增聘減災檢查人力，鎖定辛苦特定製程產業之廠場及重大公共工程實施監督檢查，加強督促雇主落實防災相關法令規定，對涉有技術問題者，則轉介至本會與經濟部共組之改善輔導團，提供積極之診斷諮詢、

鑄造業等。

工程改善輔導及貸款協助。(本會及各檢查機構)

- 二、**實施風險分級管理對策**，加強對各轄區內高危險行業施以分級列管機制，針對高致死率之石化業、營造業、鋼鐵業及瓦斯分裝場等，聚焦火災爆炸、墜落、倒塌崩塌、感電及物體飛落等災害預防重點事項，實施多重稽核監督檢查，以活用檢查人力。(各檢查機構)
- 三、**推行降低職業殘廢災害專案**，列管高致殘風險之金屬製品業、機械製造修配業、金屬基本工業、運輸工具修配業及紡織業等，以動力衝剪、鋸切、鍛造及滾軋等機械之安全防護、緊急制動等裝置及維修停止運轉之上鎖等防護管理機制為檢查重點，有效防止捲夾、切割等職災。請經濟部協助提供設施改善融資貸款或補助，協助事業單位改善安全設施等。(本會檢查處及各檢查機構)
- 四、**推動精準有效檢查機制**，精確掌握石化業歲修、營造業大型支撐架、施工架組拆、吊籠及升降機組裝、塔式起重機升高拆卸、局限空間作業等施工期短而又具高危險之作業，實施作業期程申報制度，落實有效檢查。(各檢查機構)
- 五、**執行 EEP 方案**，追蹤列管「職災大戶」，廣續納管高職災及高違規廠場或作業執行高強度、高密度監督檢查，函告該工安績效不良者之企業總機構或營造工程業主，對列管之公營事業單位或公共工程，並函請該目的事業主管機關督導改善，促使其守法並積極改善工安，消弭因趕工或作業紀律鬆散而發生職災。(本會檢查處及各檢查機構)
- 六、**推動動態巡邏稽查專案**，針對起重吊掛、使用道路施工或鄰接道路工作、廣告招牌安裝、管道疏濬等臨時性、短暫性作業未設安全防護措施者，密集實施不定時、不定點之巡邏稽查及違規告發。(各檢查機構)

七、**擴大代行檢查機構監督功能**，實施全廠（場）危險性機械設備自動檢查紀錄及證照查核作業，減少危險性機械設備因操作不當引起之災害。（本會檢查處及各代檢機構）

八、**充實檢查員防災檢查知識與技能**，因應新興產業及減災需求，按檢查職務專長，規劃辦理道路作業安全、切割捲夾災害預防、電氣設施安全及新修法規等在職研討，強化防災必備知能。（本會檢查處）

【策進防災夥伴合作】

一、**推動與大型企業締結安全夥伴**，協助大型企業推動「職業安全衛生管理系統」，提升風險管理水準，善盡企業社會責任。（本會檢查處及各檢查機構）

二、**結合相關專業團體、同業公會等締結夥伴關係**，共同宣示減災目標，協助提昇防災技術、建制防災規範，並協助個別會員改善職場安全。（本會檢查處及各檢查機構）

三、**建立工業區防災夥伴關係**，構築工業區及科學園區、加工區之廠商聯誼會或同業公會安衛合作平台，促進區域防災資源交流，並整合區域性勞工安全衛生促進會，協助推動防災合作事項。（本會檢查處及各檢查機構）

四、**推動重大工程專案防災夥伴**，與大型廠房新建、擴建工程及國道新建工程等業主締結防災夥伴關係，協助導入工程專案風險管理機制，持續運作PDCA循環管理模式，消除工程設計規劃之防災盲點或缺失，減低施工作業之風險。（本會檢查處及各檢查機構）

【建構防災輔導機制】

一、**加強中小事業職災預防輔導機制**，委託民間專業機構從事中小型高風險事

業單位防災改善諮詢及技術支援，建置防災改善技術工具，提昇設備、器具之改善率，以預防職災發生。(本會檢查處)

二、**推動辛苦特定製程產業工作環境改善輔導專案**，與經濟部共組工安改善輔導團，針對特定製程產業進行安衛設施診斷及改善輔導，並協助提出改善計畫書，對短期無法改善者，協助提出中長程改善計畫，以有效改善工作環境。(本會檢查處、安衛處、安衛所)

三、**訂頒高危險作業安全指引或基準**，分析災害趨勢研擬高危險之臨時性作業(如施工架組拆等)、特殊性行業等作業安全指引，指導事業單位建立安全標準作業規範。(本會檢查處及各檢查機構)

四、**強化工程採購及營造業施工安全相關機制**，積極協助公共工程委員會及內政部營建署修正工程採購及營建設計施工安全規範，健全營造工程防災制度。(本會檢查處)

五、**加強職業衛生輔導**，必要時結合職業衛生專家及醫師等組成臨場協助小組，提供事業單位作業環境測定、設施改善、健康管理及危害通識之協助。(本會檢查處及各檢查機構)

【強化防災宣導行銷】

一、**推動防災自主稽查及在職訓練制度**，辦理營造業等高危險事業勞安管理人員及現場工程人員在職講習及研討會，強化其防災管理與技術層面之新知。(本會檢查處及各檢查機構)

二、**建置轄區勞安人員、自營作者及關鍵作業(如起重機操作)人員等資料庫**，透過宣導會、e-mail、手機等不同行銷管道遞送或電子傳送職災實例或簡訊等宣導資料，防止類似災害重複發生。(各檢查機構)

- 三、善用本會、檢查機構及其他有關機關（構）、合作夥伴之電子報、網站等資訊網絡，不定期傳送防災檢查動態、安衛宣導資料或最新職災案例。（本會檢查處、安衛處、安衛所、各檢查機構及代檢機構）
- 四、鎖定特定目標（如引起社會關注之個案）或時點（如職災高峰期），會同有關機關及縣（市）首長等實施勞安聯合稽查，並以淺顯易懂主題吸引當地媒體廣為宣導行銷，提昇全民防災知識。（本會檢查處及各檢查機構）
- 五、規劃建構整合性職場防災知識管理平台，剷平各單位知識藩籬，擴展防災知識與經驗分享範疇。（本會檢查處）

附錄 3

95 年勞動檢查大事紀

- 一、95 年 1 月向行政院報告「全國職場 222 減災方案」並經行政院第 2974 次院會通過部會分工事宜及規劃具體採行策略。
- 二、95 年 1 月與中鋼公司簽署安全伙伴宣言，正式締結為安全伙伴關係，將結合彼此防災資源，合作降低職災，並承諾於 2 年內達成零死亡職災之目標。另與奇美電子簽署合作降災之宣示儀式，展現政府促進勞工安全並增進產業發展的決心。
- 三、95 年 1 月編印「89 年至 94 年度危險性機械重大職災分析及防災策略」1 種。
- 四、95 年 2 月本會李主委及南科管理局戴局長至茂迪公司，向全國各事業單位及勞工呼籲年節前後之安全防護注意事項，並表達關懷勞工安全之意，宣示政府團隊推動減災工作的決心，並祝福全民「勞安春安過好年」。
- 五、95 年 2 月與交通部研商成立「交通部及勞委會安全伙伴工作小組」，決議 95 年度重點工作重點，優先針對大型交通工程實施聯合稽查及辦理現場稽核人員安衛訓練，並協助交通部責成所屬工程主辦機關訂定防災績效指標及工作計畫。
- 六、95 年 2 月完成 95 年度委託民間專業法人機構統籌辦理危險性機械設備檢查事務性工作並簽訂契約以辦理代行檢查品質稽核等相關事宜。
- 七、95 年 2 月召開「全國職場 222 減災方案」跨部會分工會議，達成合作減災之共識。

- 八、95年2月辦理既有危險性機械設備安全檢查規則研討會5期，計有檢查員及代檢員250人參加。
- 九、95年2月發布施行「升降機安全檢查構造標準」，並於3月17日廢止升降機安全檢查暫用構造標準。
- 十、95年2月修訂「辛苦製程產業工作環境改善專案計畫」，採行檢查、宣導及輔導並進措施，積極改善辛苦製程產業工作環境，以減低職災率，提昇國人就業意願。
- 十一、95年2月假臺大醫院國際會議中心，與經濟部、交通部、農委會等合作辦理「全國職場222減災誓師大會」，邀請行政院蔡副院長親臨會場致詞並主持啟動儀式，並與在場全國六大工商團體、八大工會團體負責人及產業、學術界等代表，共同宣誓兩年內職業災害死亡及殘廢之百萬人率各減少20%之目標，擴大防災宣導效果。
- 十二、95年2月假奇美電子公司辦理「高科技建廠承攬管理及工安稽核訓練」，協助高科技建廠業主及主承商之主管及現場稽核人員提升危險辨認及安全管理能力，共102人參加。
- 十三、95年3月訂定本會與合成樹脂接著劑工業同業公會、塗料工業同業公會安全衛生結盟95年預定實施計畫、及分攤所需經費。
- 十四、95年3月召開與高壓氣體同業公會會安全結盟幕僚會議，已具體落實結盟工作計畫及進度。
- 十五、95年3月召開工業區安全伙伴研商會議，選定優先推動之工業(園區)，並分別前往經濟部加工出口區管理處、台中工業區、臨海工業區、觀音工業區與該區同業公會、廠商協進會、安全衛生促進會、工業區服務中

心等單位之代表共同座談，針對本會提出之工業(園)區安全伙伴構想，面對面溝通，並交換意見。

- 十六、 95 年 3 月公告既有危險性機械設備安全檢查單位及收費標準。
- 十七、 95 年 3 月假國立台灣科技大學國際會議廳與該校合辦「工程專案風險管理研討會」，研討會由本會李主任委員及該校陳校長親臨致詞，共有學者專家、公共工程主辦機關、工程技術顧問公司、高科技產業、大型建築投資公司及營造公司等類單位計 175 人參加，藉政、經、學界共同研討，凝聚工程專案風險管理之共識及推動策略。
- 十八、 95 年 3 月編撰完成「94 年營造業職業災害分析及檢查策略檢討報告」，提出營造業減災策略，作為工作重點方向及協商相關單位及團體合作之依據。
- 十九、 95 年 4 月本會「勞工安全列車」開抵鐵路局，由林豐賓副主任委員率工安診斷團與交通部何煥軒次長兼鐵路局代局長共同主持「產業災害風險管理座談會」，本會檢查處傅還然處長代表於會中提出診斷意見及建言，鐵路局要求所有運務、工務、機務、電務及專案工程處等高階主管參與座談，以示重視。
- 二十、 95 年 4 月本會與長鴻營造股份有限公司於該公司舉辦安全伙伴締約儀式，由李應元主委與李董事長芳南共同簽署合作宣言，該公司正式成為第一家與本會締結安全伙伴的營造業者。
- 二十一、 95 年 4 月召開「全國職場 222 減災方案協調工作會報」第 1 次會議，由本會及相關部會報告有關 222 減災方案分工事項執行情形，會中提案決議減災協調會報下分設「公共工程減災」、「公營事業減災」、「防災法

規及制度」及「特定族群減災」等工作分組，以提升會報研議效能。

- 二十二、 95年5月依據 總統於4月30日蒞臨本會舉行之啟動國民參與機制「第一屆全國職場勞動安全週」活動中之指示，將「全國職場 222 減災方案」調整為「全國職場 233 減災方案」，在目前已經規劃的「全國職場 222 減災方案」基礎上，加強落實執行，檢討改進相關措施，朝 2 年內將職業災害的死亡、殘廢發生率各減少 30%的目標努力。
- 二十三、 95年5月李應元主委親自帶領「工安診斷輔導團」起跑，首站抵達台灣化學纖維股份有限公司彰化廠，提供工安臨廠診斷輔導，並與台化公司洪福源副總經理共同主持輔導座談會，希望台化公司發揮石化龍頭企業之影響力，協助中、下游廠商及整體產業提升工安水準。
- 二十四、 95年5月研商訂定危險性設備製造廠型式檢查及品管品保制度實施要點，並請檢查機構及代檢機構加強檢查。
- 二十五、 95年5月辦理既有危險性機械設備安全檢查宣導會 8 期，事業單位代表合計約有 450 人參加，以呼籲事業單位辦理檢查合格方得使用。
- 二十六、 95年5月研商訂定危險性機械設備替代檢查審查程序、壓力容器併入高壓氣體特定設備檢查審查程序及危險性設備停檢點作業程序。
- 二十七、 95年5月本會與經濟部、觀音工業區廠商協進會於桃園市尊爵飯店舉辦安全伙伴締約儀式，由李應元主委、沈榮津主任秘書與賴文祥理事長共同簽署合作宣言，成為全國工業區安全伙伴之首例。
- 二十八、 95年5月本會、經濟部、台電及中油公司於台電公司聯合簽署安全伙伴合作計畫，由李應元主委、黃營杉部長、台電陳貴明董事長及中油潘文炎董事長共同簽署合作宣言。國營會吳豐盛執行長及台電、中油總

經理分別率副總經理及各廠(處)一級主管出席表達減災決心，立法委員盧天麟、全產總理事長施朝賢、中油工會理事長莊爵安代表立法院及勞方出席見證。

二十九、 95 年 5 月因應「國道 6 號新建工程」半年內發生 3 起重大職業災害造成勞工 5 死 4 傷，本會李應元主委親自調動所屬北中南區檢查所百名檢查員人力，於全線 10 個標段從嚴實施大體檢，共檢查 113 個工作面，因安全設施缺失及安全管理措施不良罰鍰金額共達新台幣 183 萬元；立即危險之虞遭停工處分之工作面共 51 個點，比率高達 45%。

三十、 95 年 5 月有鑑於公共工程災害偏高，本會李應元主委與公共工程委員會吳澤成主委及交通部游芳來次長聯合前往視察「東西向特二號道路工程」，並共同宣示採積極作為降低公共工程職業災害。

三十一、 95 年 5 月本會與中華民國工程技術顧問商業同業公會於中鼎公司舉辦安全伙伴締約儀式，由李應元主委與余俊彥理事長共同簽署合作宣言，並邀請公共工程委員會吳澤成主委及交通部蔡堆次長見證，結合彼此專業共同減災。

三十二、 95 年 6 月本會與公共工程委員會合作建立公共工程發生職災廠商資料庫，並自 95 年 6 月下旬起於工程會網站正式上線，供工程採購單位辦理工程最有利標評選廠商之參考。

三十三、 95 年 6 月研商訂定危險性機械設備檢查費收費標準草案，使檢查費收費合理化，並增列由勞動檢查機構辦理之型式檢查收費。

三十四、 95 年 6 月奉准以勞務委外方式遴選 3 名安全衛生工程師，分別派駐於觀音、台中及臨海工業區，負責工業區安全伙伴計畫相關幕僚作業及

擔任聯繫窗口。

三十五、 95 年 6 月辦理「全國職場 233 減災方案協調工作會報」公共工程減災組第二次會議，各參與部會討論獲致施工安全不良廠商停權一至三年、選擇安衛優良廠商承作公共工程及舉辦公共工程金安獎等三項明確結論。

三十六、 95 年 6 月研商訂定「行政法人特定機械設備設置條例草案」，並向主委簡報，以解決危險性機械設備委託代行檢查存有「球員兼裁判」及「權責不清」等問題。

三十七、 95 年 6 月辦理「升降機安全檢查構造標準」研討會及宣導會三期，以齊一檢查尺度，並宣導事業單位周知。

三十八、 95 年 6 月本會與豐興鋼鐵公司正式締結為安全伙伴關係，由本會李應元主委與豐興鋼鐵林明儒董事長共同簽署合作宣言，將在風險管理與績效評估、關鍵作業危害控制、承攬管理、安全衛生教育訓練及經驗交流等方面共同合作。

三十九、 95 年 6 月經濟部與本會假公務人力發展中心合辦「辛苦產業工作環境改善輔導團及專案檢查員成軍大會」，邀請經濟部黃營杉部長、本會李應元主委及全國工業總會陳武雄理事長蒞臨致詞並舉行成軍授旗儀式，對外傳達宣示政府協助辛苦產業改善工作環境、促進勞工就業意願之決心與實際行動，與會人員合計約 400 人。

四十、 95 年 7 月辦理 ASME 鍋爐及壓力容器法規研討會 1 期，以齊一檢查尺度。

四十一、 95 年 8 月與安全伙伴「中華民國工程技術顧問商業同業公會」辦理其會員之「高階主管工程專案施工安全風險研討會」，並假該公會座談

工程專案施工安全風險實施重點及步驟。

四十二、 95 年 8 月辦理既有危險性機械或設備安全檢查宣導會 5 期，以宣導事業單位各項危險性機械或設備經檢查合格方得使用。

四十三、 95 年 8 月本會與南亞科技公司締結為安全伙伴，就該公司第 1 座 12 吋晶圓廠，特別從風險管理的角度積極於建廠階段強化安全管理機制。

四十四、 95 年 8 月召開「全國職場 233 減災方案協調工作會報」第 2 次會議。

四十五、 95 年 8 月辦理安全伙伴中鋼公司決策經營高階主管工安座談會，由本會郭副主任委員芳煜與中鋼公司江董事長耀宗共同主持，中鋼公司及其子公司一級主管全部列席，會中由本會提出中鋼公司安全衛生診斷報告並提供改善建言。

四十六、 95 年 8 月公告 96 年度勞動檢查方針，以貫徹勞動法令之執行。

四十七、 95 年 8 月辦理第 22 期勞動檢查員職前訓練，並安排後續之專業訓練及實習等事宜。

四十八、 95 年 8 月本會郭副主委芳煜與經濟部沈主任秘書榮津、臨海工業區廠商協進會謝理事長進南共同簽署安全伙伴宣言，將結合彼此防災資源，合作降低職災。

四十九、 95 年 8 月本會郭副主委芳煜與經濟部沈主任秘書榮津、台中市工業區廠協會楊理事長德華締結安全伙伴，承諾於 2 年內積極合作，達成重大職災降低 30% 以上的目標。

五十、 95 年 9 月針對自來水管溝開挖災害不斷，自該日起辦理台灣省自來水公司所有管溝開挖相關工程之勞動檢查。

五十一、 95 年 9 月委託專業服務機構辦理「辛苦特定製程產業安全衛生防災

宣導短片製作」採購案，以墜落滾落、感電、被捲被夾、倒塌崩塌等災害類型，製作一系列 3D 電腦動畫防災宣導影片。

五十二、 95 年 9 月協助本會中區勞動檢查所解決覆土式儲槽檢查相關問題。

五十三、 95 年 9 月為強化露天開挖土石崩塌職災預防，協同本會北區勞動檢查所於新竹市與本會安全伙伴台電公司辦理「道路開挖工程安全作業現場觀摩活動」，共有新竹縣政府及相關事業單位等 250 人參加。

五十四、 95 年 9 月辦理危險性機械及設備代檢員職前訓練乙期。

五十五、 95 年 10 月與交通部合辦「工程主辦機關現場工程師安全衛生教育訓練」，提升該部現場工程師安全衛管理及稽查之執行力。

五十六、 95 年 10 月與安全伙伴觀音工業區廠商協進會召開「化工業決策主管經營風險與產業安全座談會」，宣導防災、經營風險及決策管理。

五十七、 95 年 10 月辦理本會與交通部「東西向快速公路八里新店線工程」聯合稽查，宣示 233 減災工作持續辦理的決心，並檢視公共工程勞安執行的成效。

五十八、 95 年 10 月辦理安全伙伴中華民國工程技術顧問商業同業公會之「95 年度監造人員勞工安全衛生教育訓練」，加強技術顧問本質安全及於監造時施工安全。

五十九、 95 年 11 月召開「全國職場 233 減災方案跨部會協調工作會報」由本會郭副主委主持，檢視各部會減災績效，採取可行措施共同減災。

六十、 95 年 11 月辦理「營造業勞動檢查員專業訓練」，講授施工安全風險並訓練營造業檢查之實施重點及步驟。

六十一、 95 年 11 月協助中科籌備處辦理丁類危險性工作場所現場聯合檢查，

作該處規劃辦理丁類危險性工作場所審查及檢查之參考。

六十二、 95年11月協助本會安全伙伴長鴻營造股份公司辦理現場工程人員施工安全查核訓練，提升該公司現場工程師安全衛管理及稽查之執行力。

六十三、 95年12月與安全伙伴台中市工業區廠商協進會共同辦理「決策主管經營風險與產業安全座談會」由本會郭副主委主持，宣導防災、經營風險及決策管理。

六十四、 95年12月辦理交通部公路總局主辦工程之不預警聯合稽查，並本會郭副主委及參事參與及指導，宣示233減災工作持續辦理的決心。

六十五、 95年12月假劍潭海外青年活動中心辦理95年度全國勞動檢查員及代行檢查員工作會報，請郭副主委及處長勉勵各檢查機構加強減災並交換工作心得。

六十六、 95年12月辦理全國同步實施春安及歲修工安稽查活動，並藉由中央與地方合作，由「勞、資、政」代表共同宣示關懷勞工及重視生命的決心；勞委會並以「工作心情放輕鬆，安全螺絲不能鬆」為活動主題，期望民眾在歲末及歡度農曆春節假期之前，務必注意工作安全。

六十七、 95年12月辦理勿因趕工傷害勞工春節工安檢查啟動記者會並由本會主任委員主持，宣示全力動員全面查察營造工程及石化歲修工程，對違反勞安法從重裁罰及停工。

六十八、 95年12月協助本會北檢所、北市勞檢處及高市勞檢所調查遠雄林口工地倒塌5死1傷及北、高二市鐵路改建工程職業災害，並要求檢查機構對各級承攬人及作業主管的過失刑責詳查嚴辦。

