

# 勞動檢查年報

中華民國九十九年

中華民國九十九年  
勞動檢查年報



ISBN 986-02-8540-6



GPN: 1010002477  
定價:新台幣300元

100.07.350 冊

行政院勞工委員會  
編印



行政院勞工委員會  
中華民國100年7月

中華民國九十九年

# 勞動檢查年報

行政院勞工委員會

中華民國 100 年 7 月

國家圖書館出版品預行編目資料

勞動檢查年報. 中華民國九十九年/行政院勞工委員會編

--臺北市:勞委會,民 100.07

面;公分

ISBN : 978-986-02-8540-6 (平裝)

1.勞動統計 2.中華民國

556.83028

100013422

## 中華民國九十九年勞動檢查年報

出版者：行政院勞工委員會

編印者：行政院勞工委員會

地址：台北市延平北路 2 段 83 號 6 樓

電話：(02)85902759

網址：

[http://www.cla.gov.tw/cgi-bin/siteMaker/SM\\_themePro?page=4e15159a](http://www.cla.gov.tw/cgi-bin/siteMaker/SM_themePro?page=4e15159a)

印刷者：晟傳文化事業有限公司

地址：台北市寧波西街 124 之 2 號一樓

電話：(02)23039471

出版日期：民國一〇〇〇年七月

定價：每本新台幣參佰元正

展售處：五南文化廣場

地址：400 臺中市中山路 6 號

電話：(04)2260330 轉 27

三民書局

地址：100 臺北市重慶南路 1 段 61 號

電話：(02)25781515 轉 643

國家書店松江門市

地址：104 臺北市松江路 209 號 1 樓

電話：(02)2518-0207

著作權管理資訊

行政院勞工委員會勞工檢查處保留對本書依法所享有之所有著作權利，欲重製、改作、編輯或公開口述本書全部或部分內容者，須先徵得財產權管理機關之同意授權(請洽勞委會勞工檢查處，電:85902759)

GPN : 1010002477

100.7.350 冊

ISBN : 978-986-02-8540-6

圖1.臺灣地區僱有員工現有製造業事業單位分佈圖  
 總計：122,043 (99年12月底止)

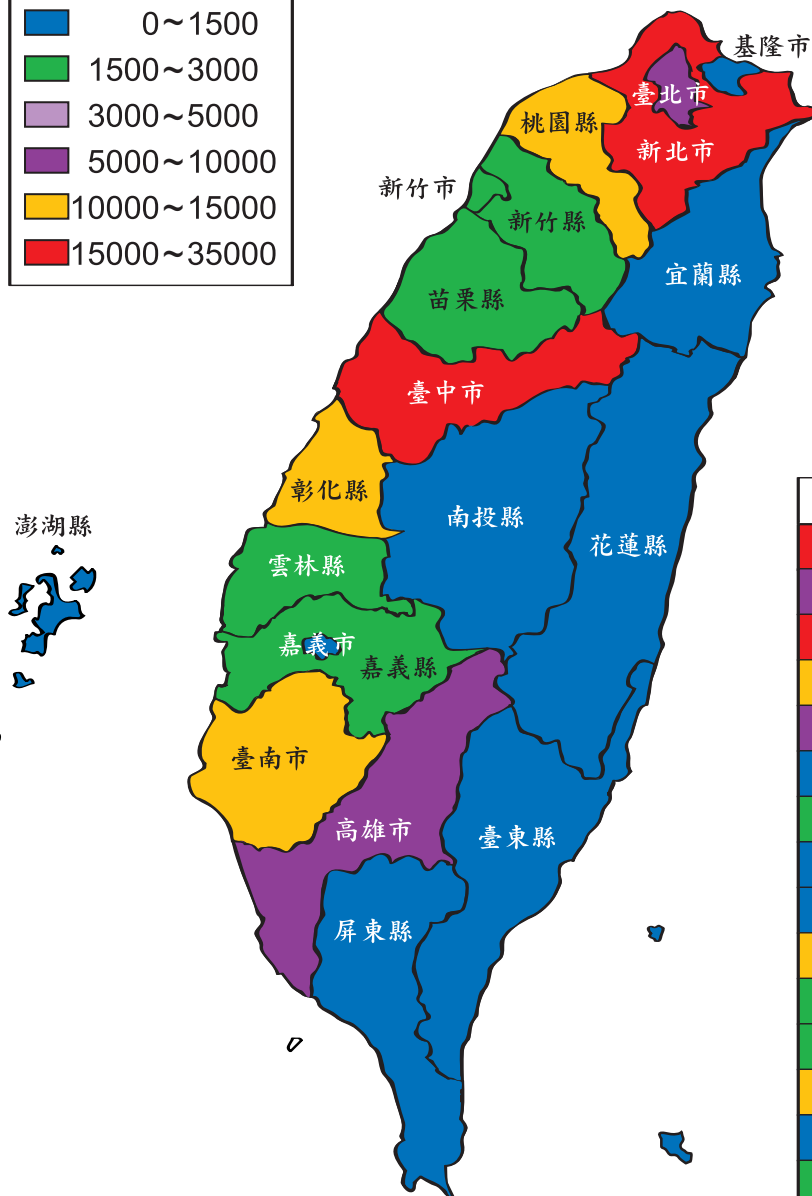
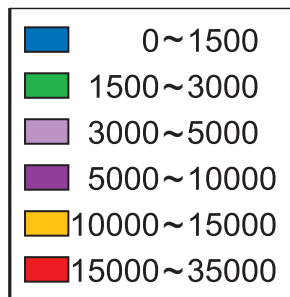

縣市別	事業單位數
新北市	30,265
台北市	6,489
台中市	24,189
臺南市	11,175
高雄市	9,740
基隆市	577
新竹市	2,008
嘉義市	701
宜蘭縣	1,377
桃園縣	11,813
新竹縣	2,102
苗栗縣	2,064
彰化縣	12,776
南投縣	1,249
雲林縣	1,634
嘉義縣	1,816
屏東縣	1,254
台東縣	235
花蓮縣	487
澎湖縣	92

資料來源:行政院主計處

- 註:1.新竹市、臺南市包括科學工業園區  
 2.臺中市包括科學工業園區及經加區處台中、中港分處  
 3.高雄市包括經加區處、高雄分處  
 4.詳見表1-1及1-2

## 圖2.我國全產業勞工災害千人率變化趨勢

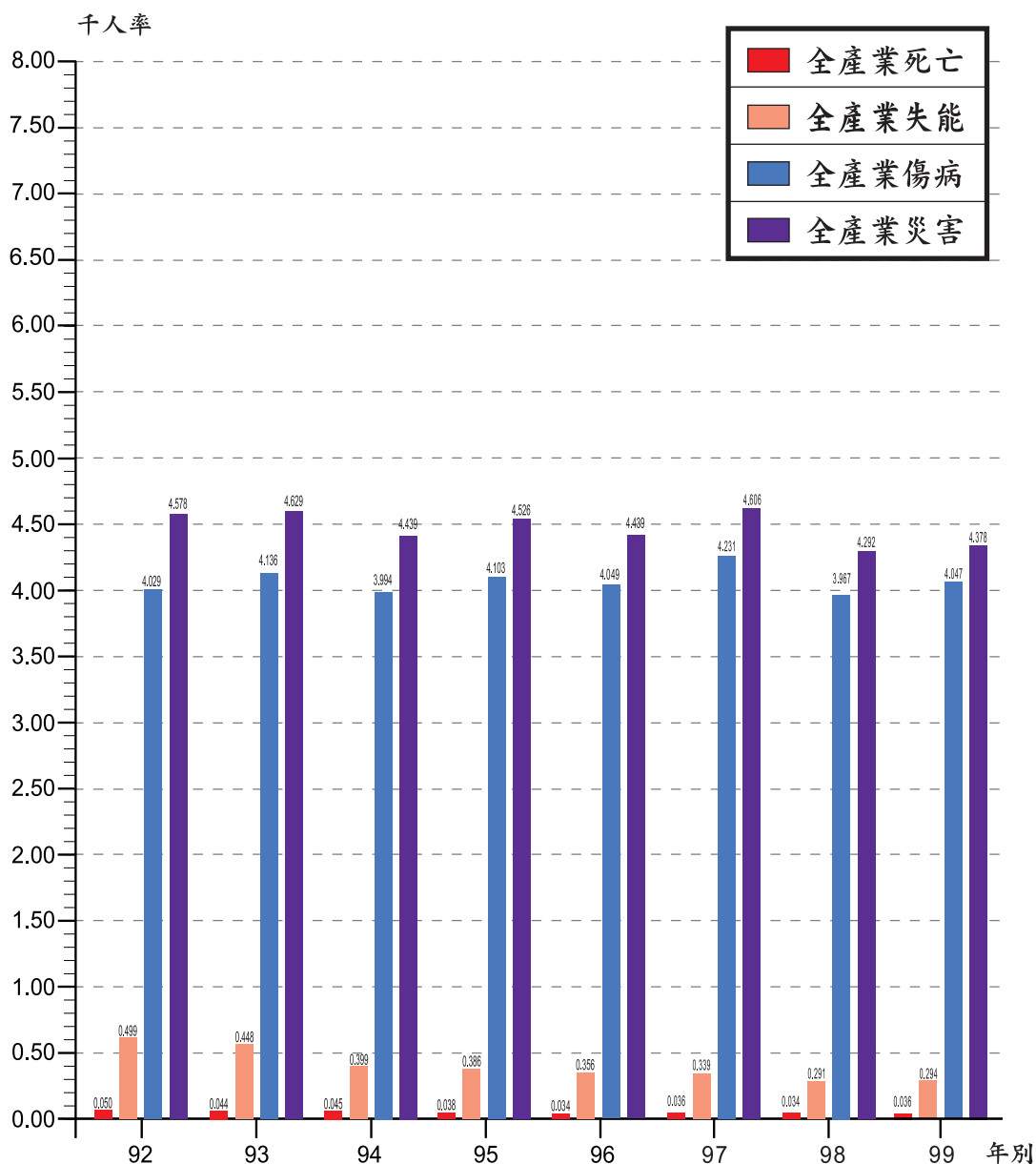

資料來源:勞工保險局

註:1.災害千人率包括傷病、失能、死亡

2.詳見表9-4

### 圖3.我國農林漁牧業災害千人率變化趨勢

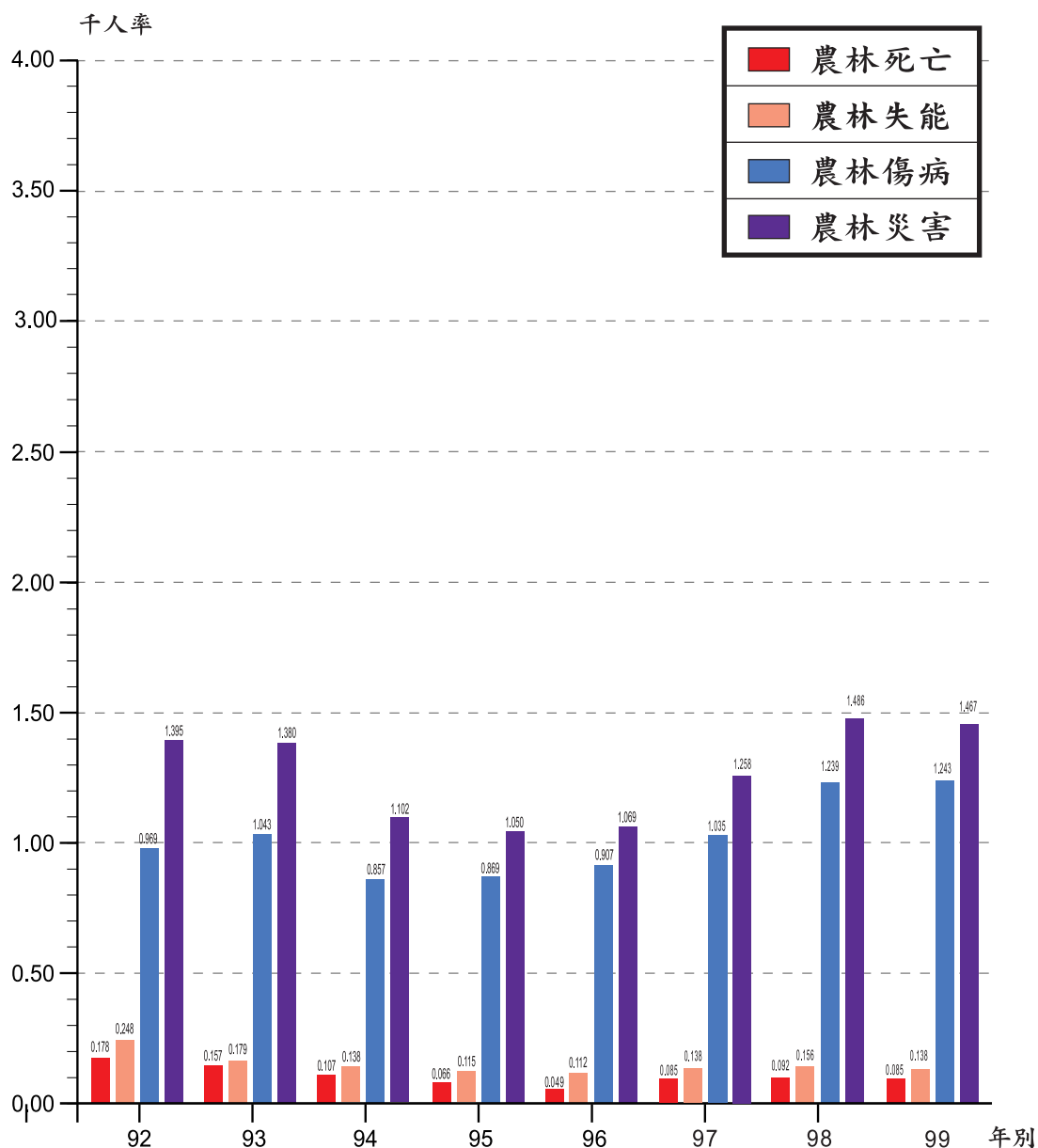

資料來源:勞工保險局

註:1.災害千人率包括傷病、失能、死亡

2.詳見表9-5

圖4.我國礦業及土石採取業災害千人率變化趨勢

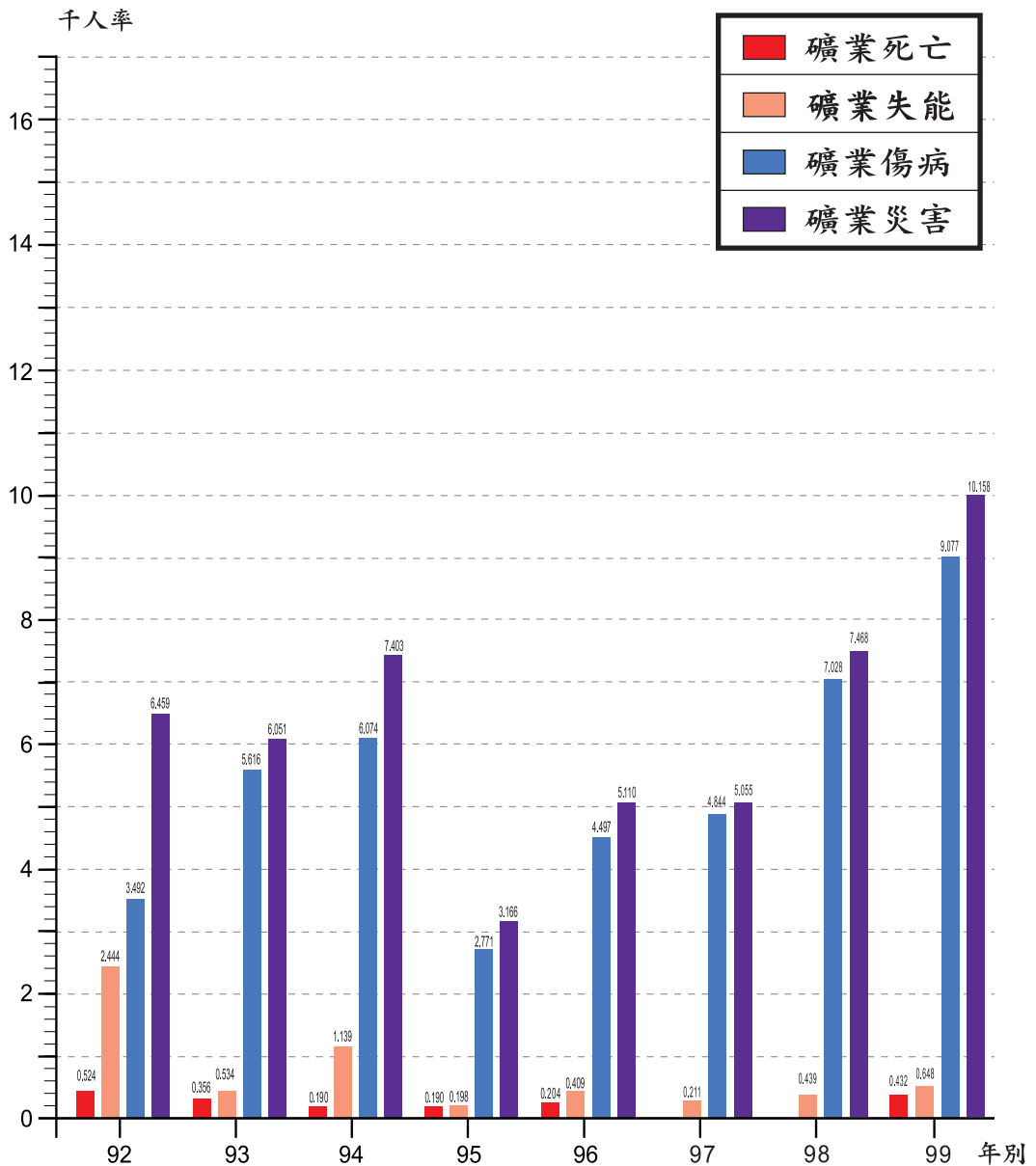

資料來源:勞工保險局

註:1.災害千人率包括傷病、失能、死亡

2.詳見表9-6

### 圖5.我國製造業災害千人率變化趨勢

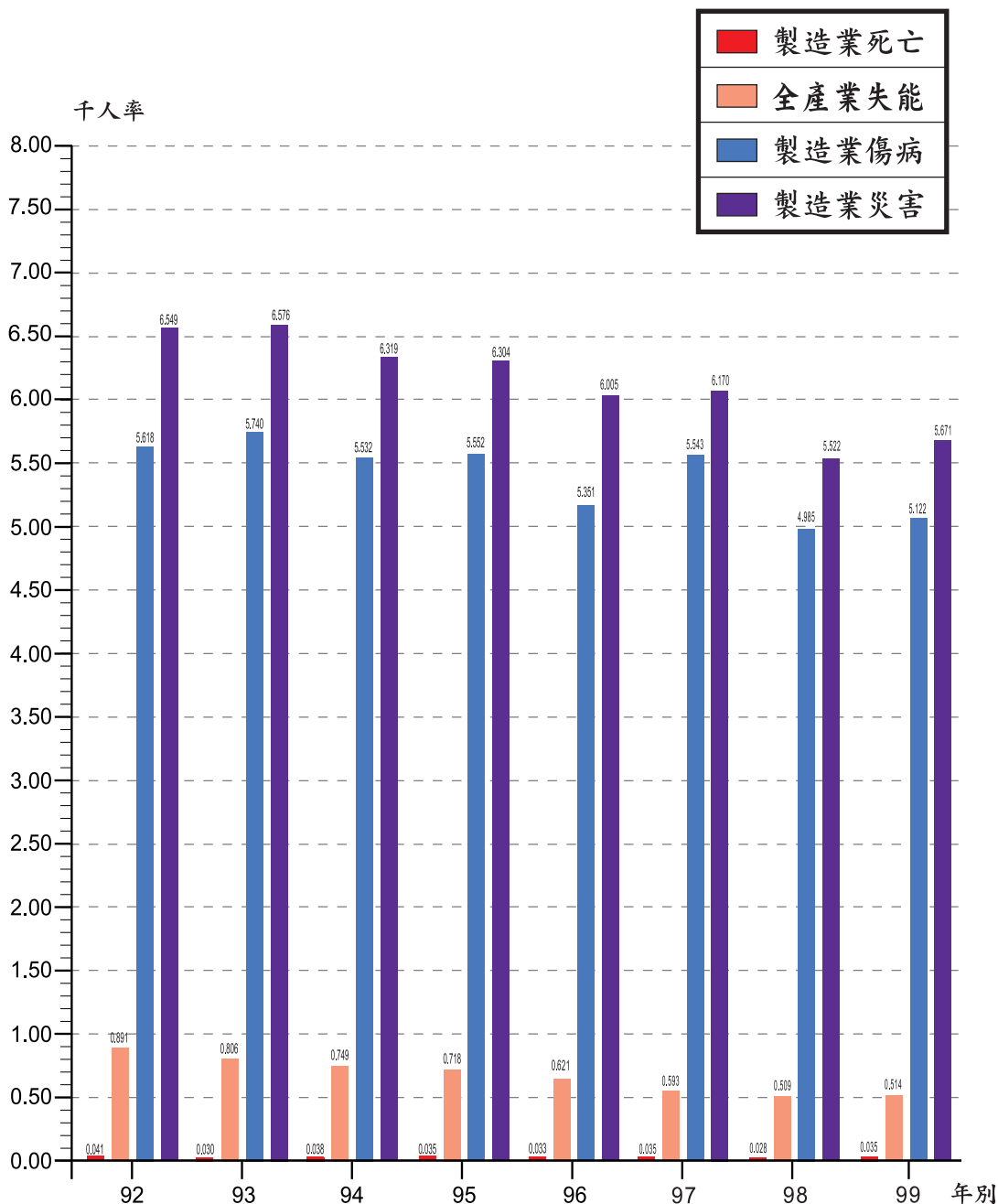

資料來源:勞工保險局

註:1.災害千人率包括傷病、失能、死亡

2.詳見表9-7



### 圖6.我國營造業災害千人率變化趨勢

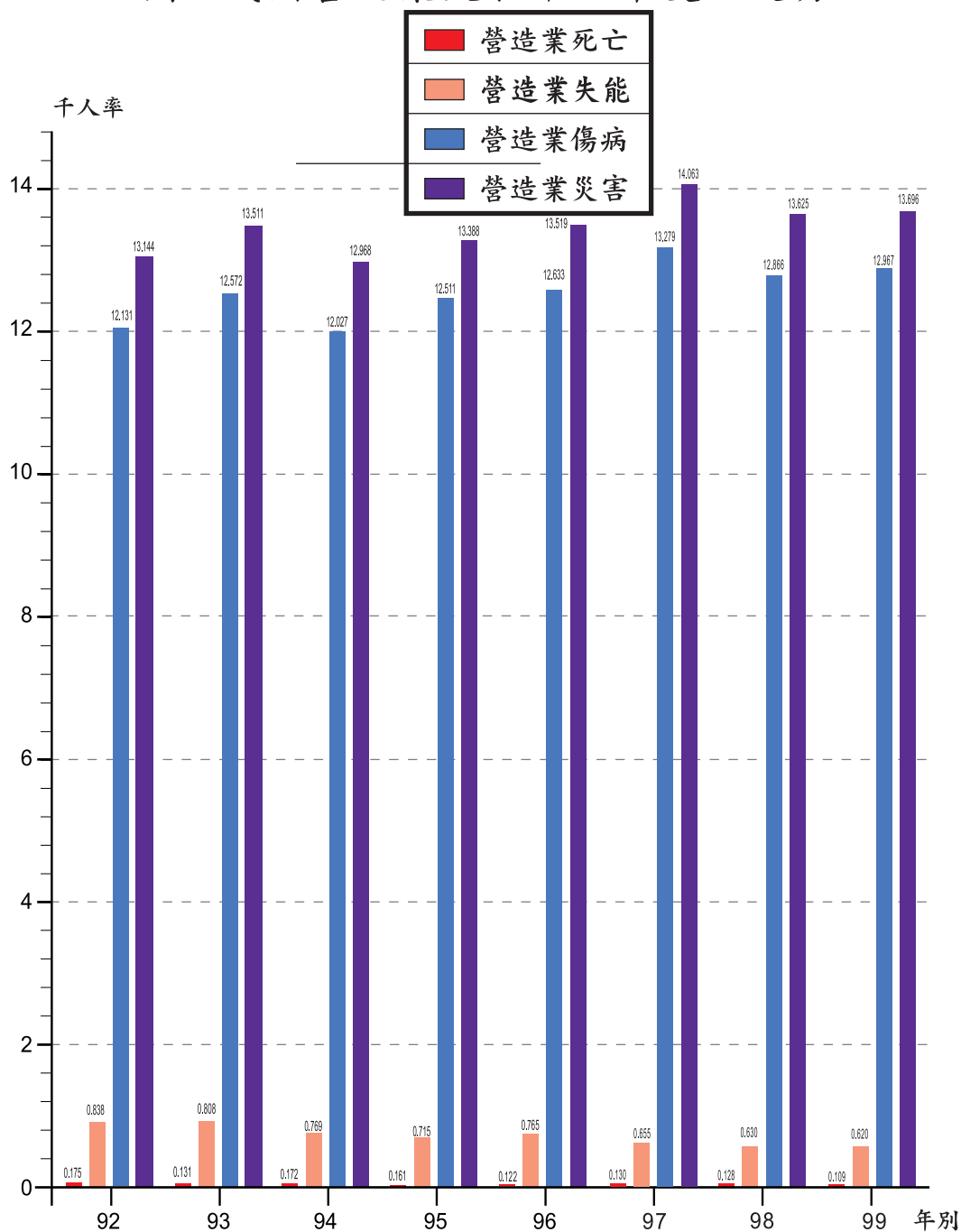

資料來源:勞工保險局

註:1.災害千人率包括傷病、失能、死亡

2.詳見表9-8

圖7.99年職業災害統計全產業災害類型分析  
(50人以上事業單位)

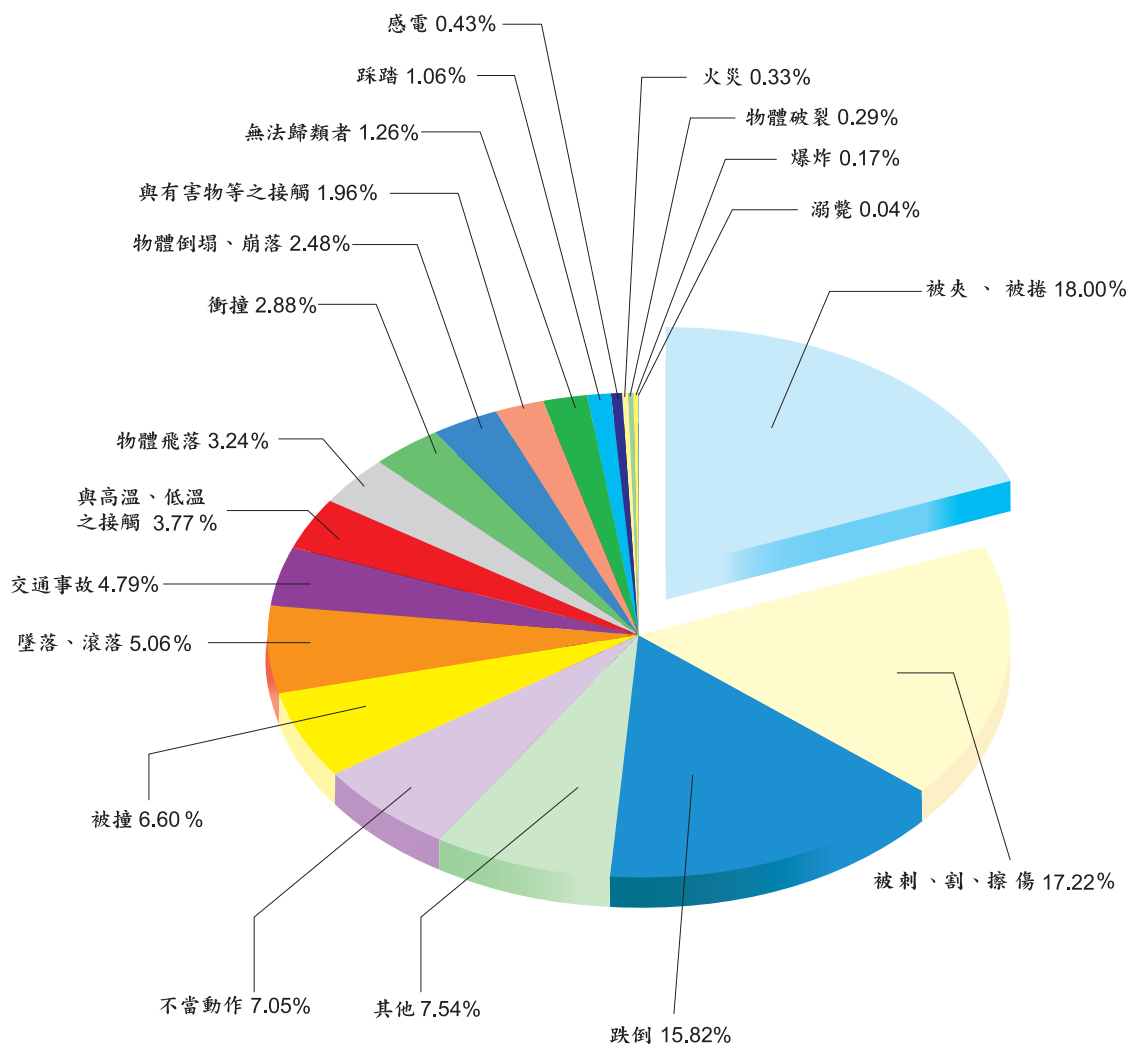

備註:陳報14,328家事業單位，全年災害11,553次詳見表8-1及8-4。

## 圖8. 99年職業災害統計製造業災害類型分析 (50人以上事業單位)

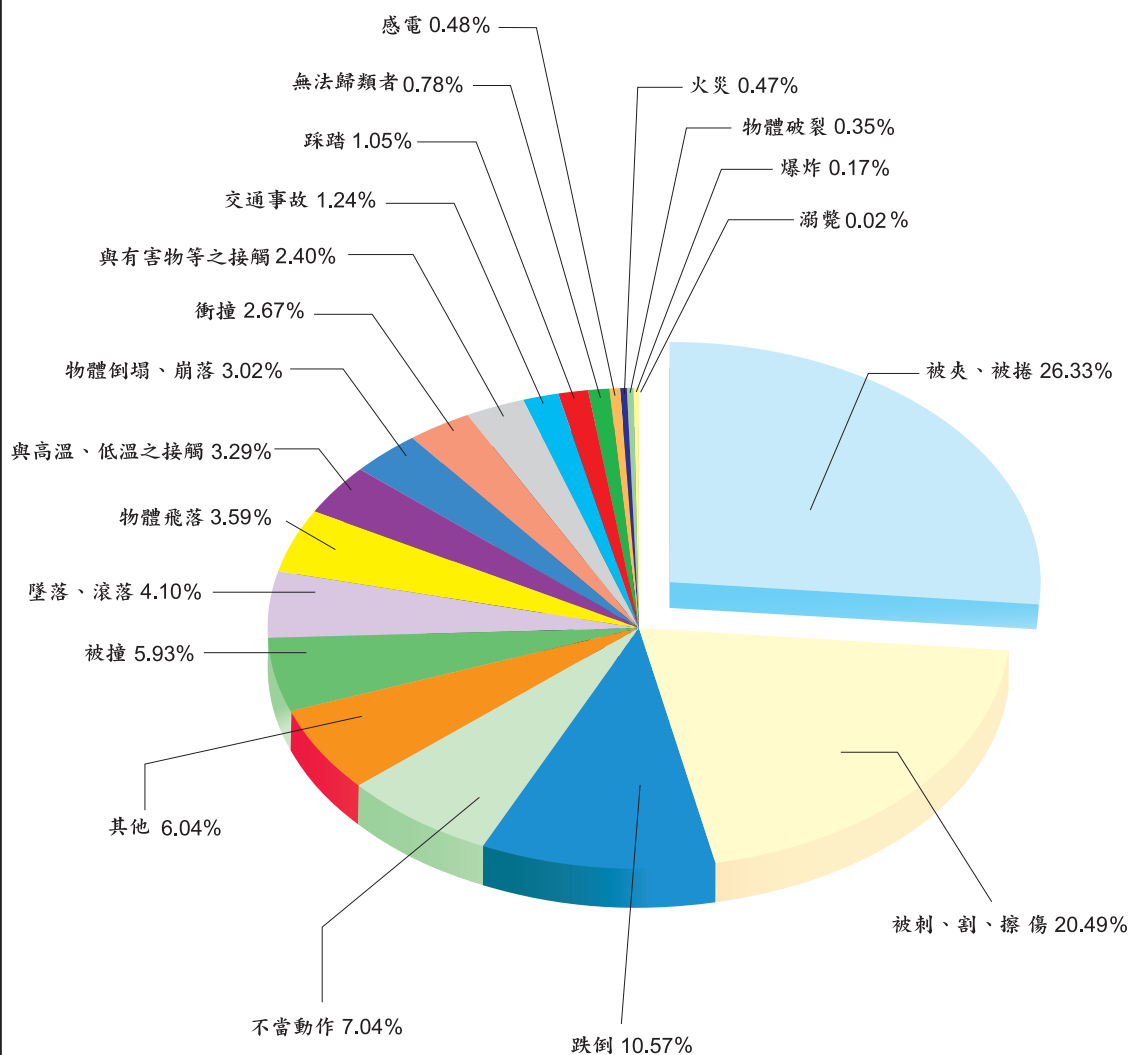

備註：陳報7,949家事業單位，全年災害6,661次詳見表8-1及8-5。

圖9. 99年職業災害統計全產業災害媒介物分析  
(50人以上事業單位)

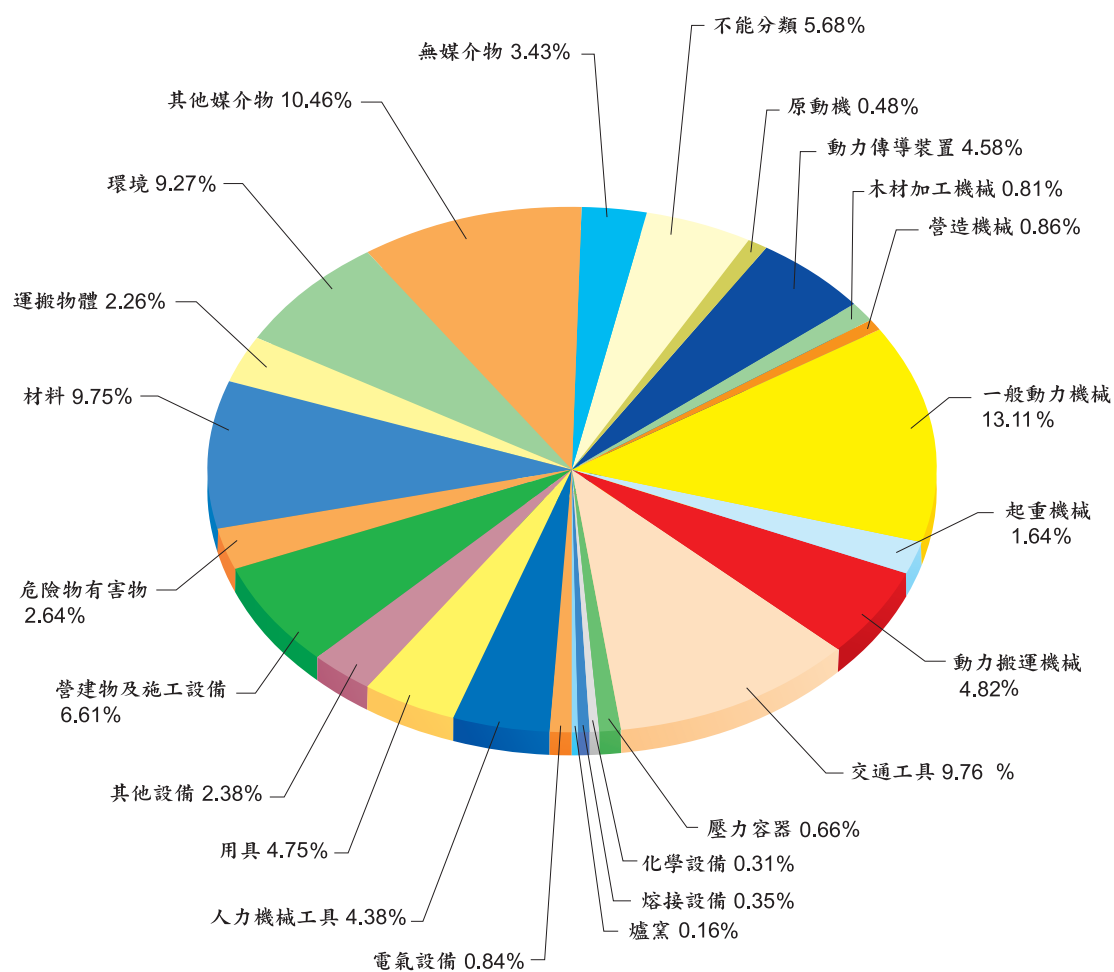

備註：陳報14,328家事業單位，全年災害11,553次詳見表8-1及8-4。

圖10. 99年職業災害統計製造業災害媒介物分析  
(50人以上事業單位)

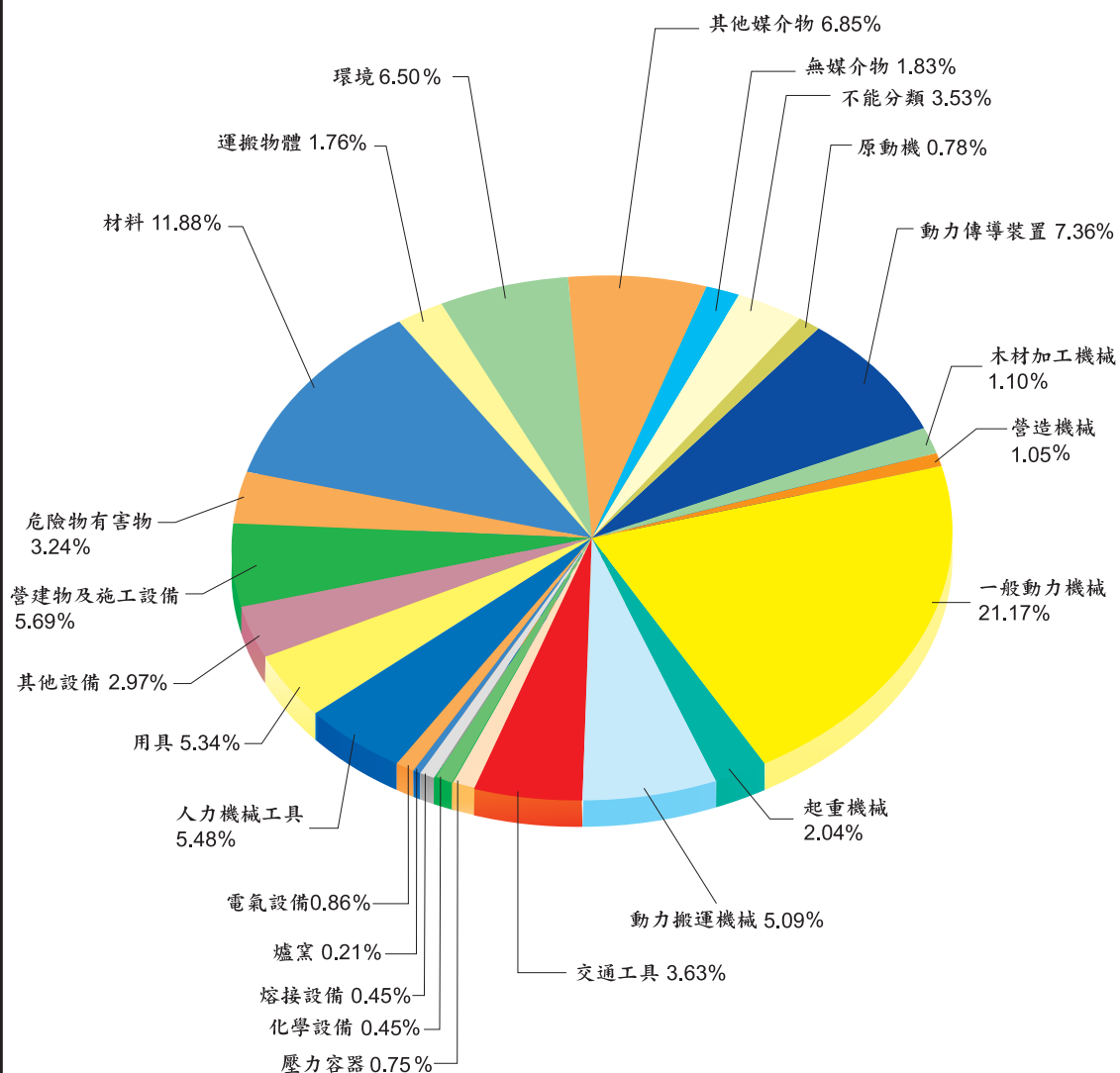

備註：陳報7,949家事業單位，全年災害6,661次詳見表8-1及8-5。

圖11. 99年職業災害統計全產業受傷部位分析  
(50人以上事業單位)

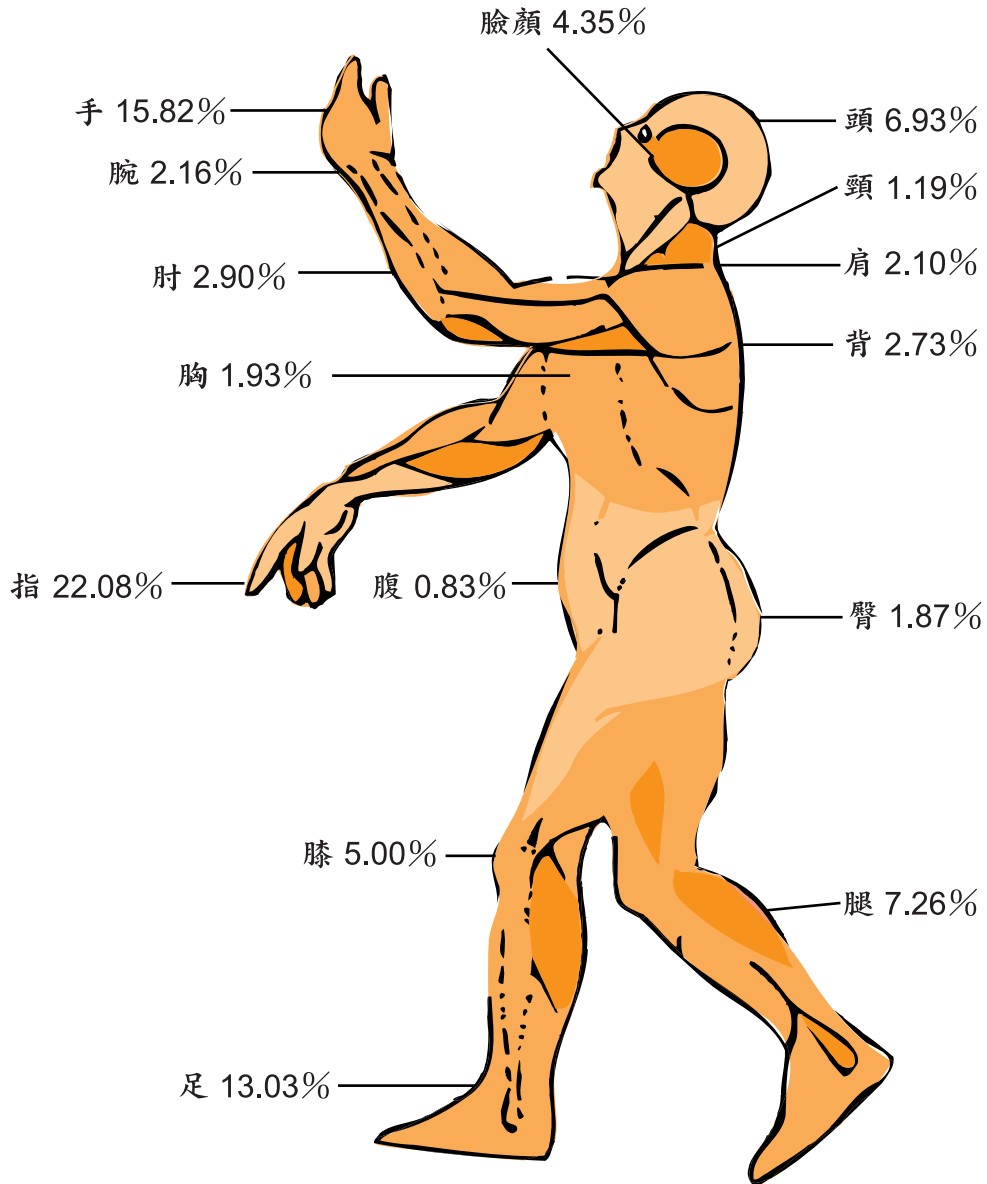

備註:1.全產業14,261件次。

2.其餘受傷部位 9.82 %中，鎖骨佔0.57%，上膊佔0.93%，前膊佔1.11%，肋骨佔0.99%，鼠蹊佔0.15%，股佔0.64%，內臟佔0.37%，全身佔0.44%，其他佔4.62%。

3.詳見表8-6及8-8。

圖12. 99年職業災害統計製造業受傷部位分析  
(50人以上事業單位)

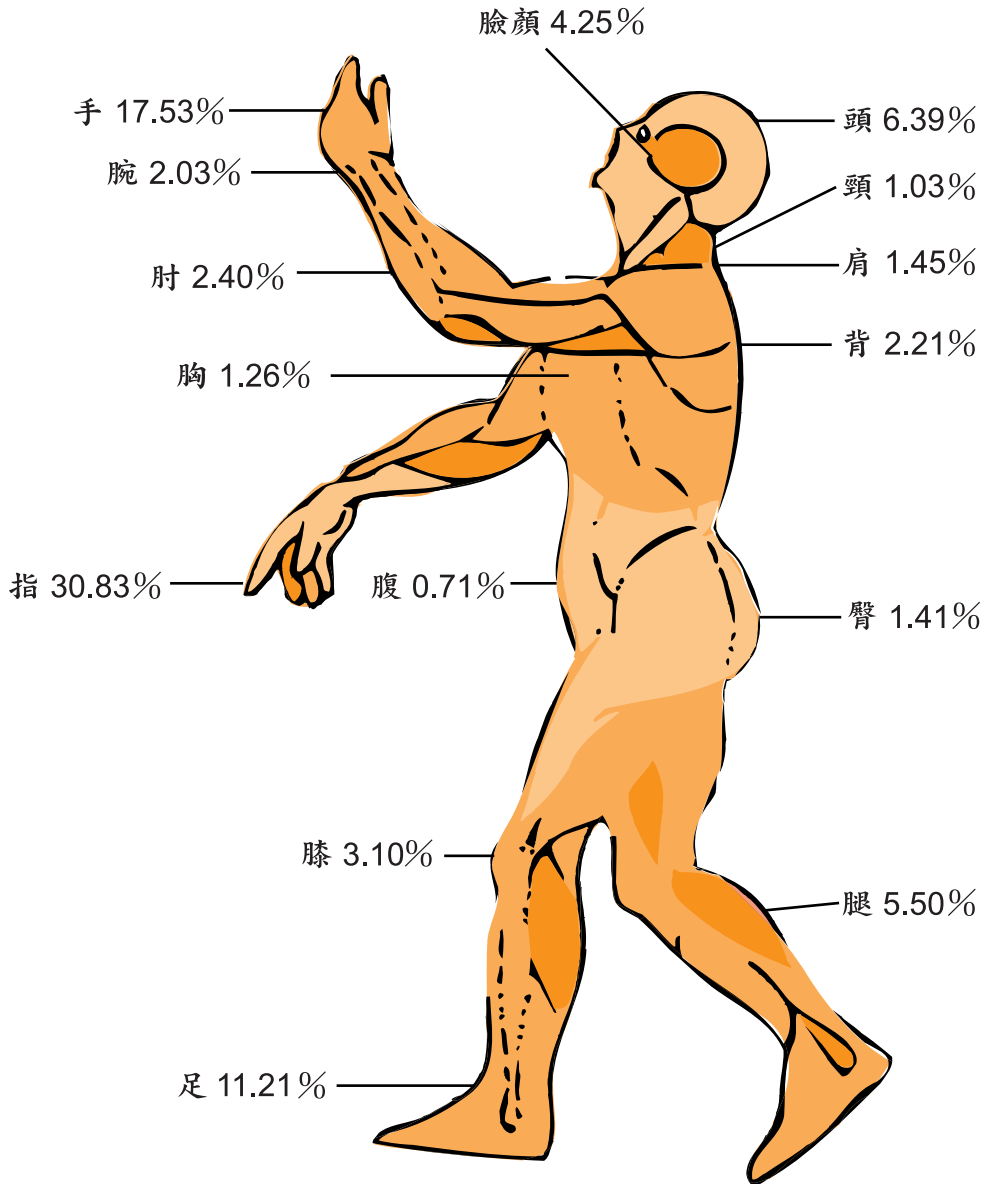

備註:1.製造業7,794件次。

2.其餘受傷部位 8.73 %中，鎖骨佔0.35%，上膊佔0.98%，前膊佔1.13%，肋骨佔0.71%，鼠蹊佔0.17%，股佔0.40%，內臟佔0.26%，全身佔0.21%，其他佔4.52%。

3.詳見表8-7及8-8。

圖13. 98年職業災害統計行業別災害次數分析  
(50人以上事業單位)

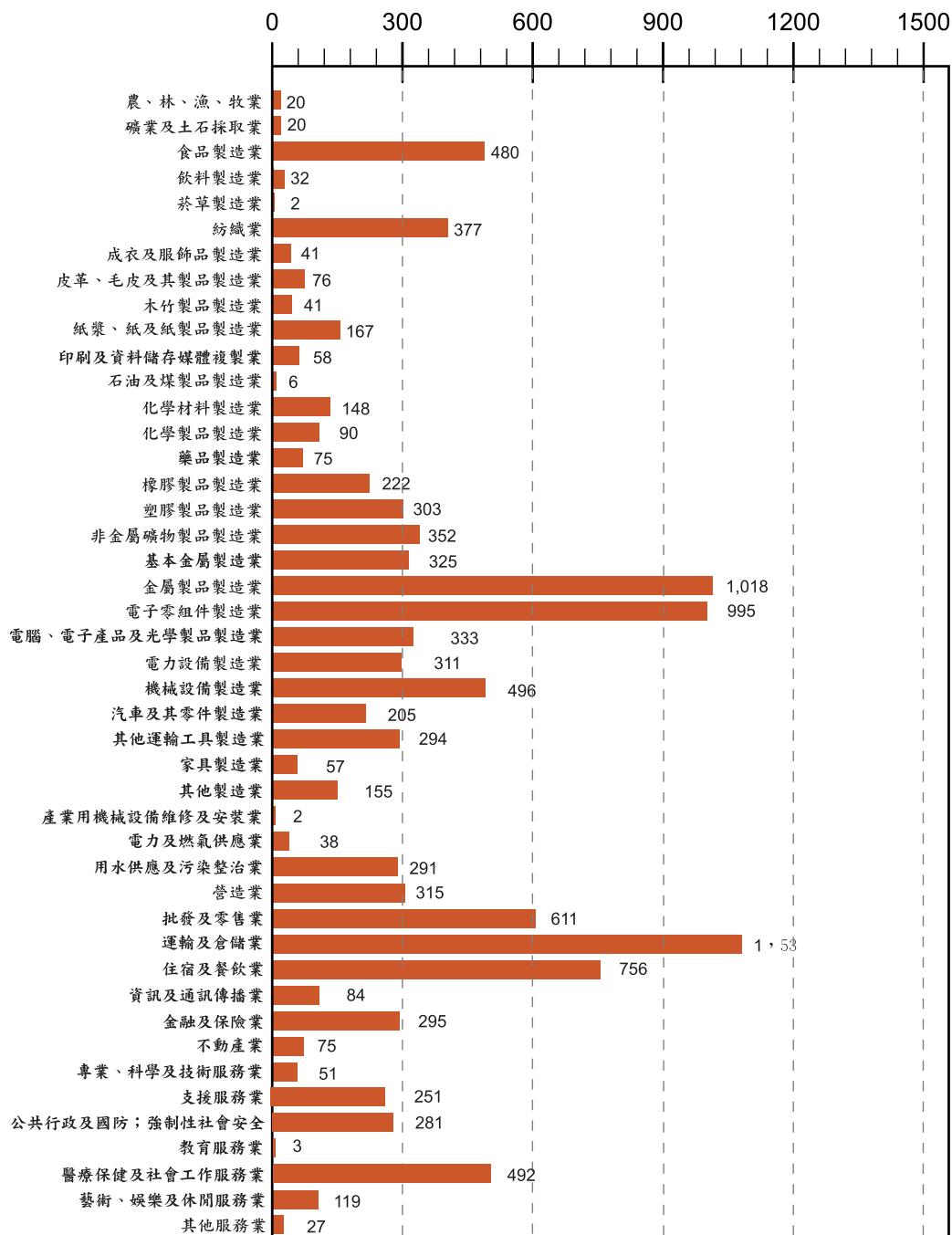

備註:詳見表8-1。



圖14. 99年職業災害發生之趨勢

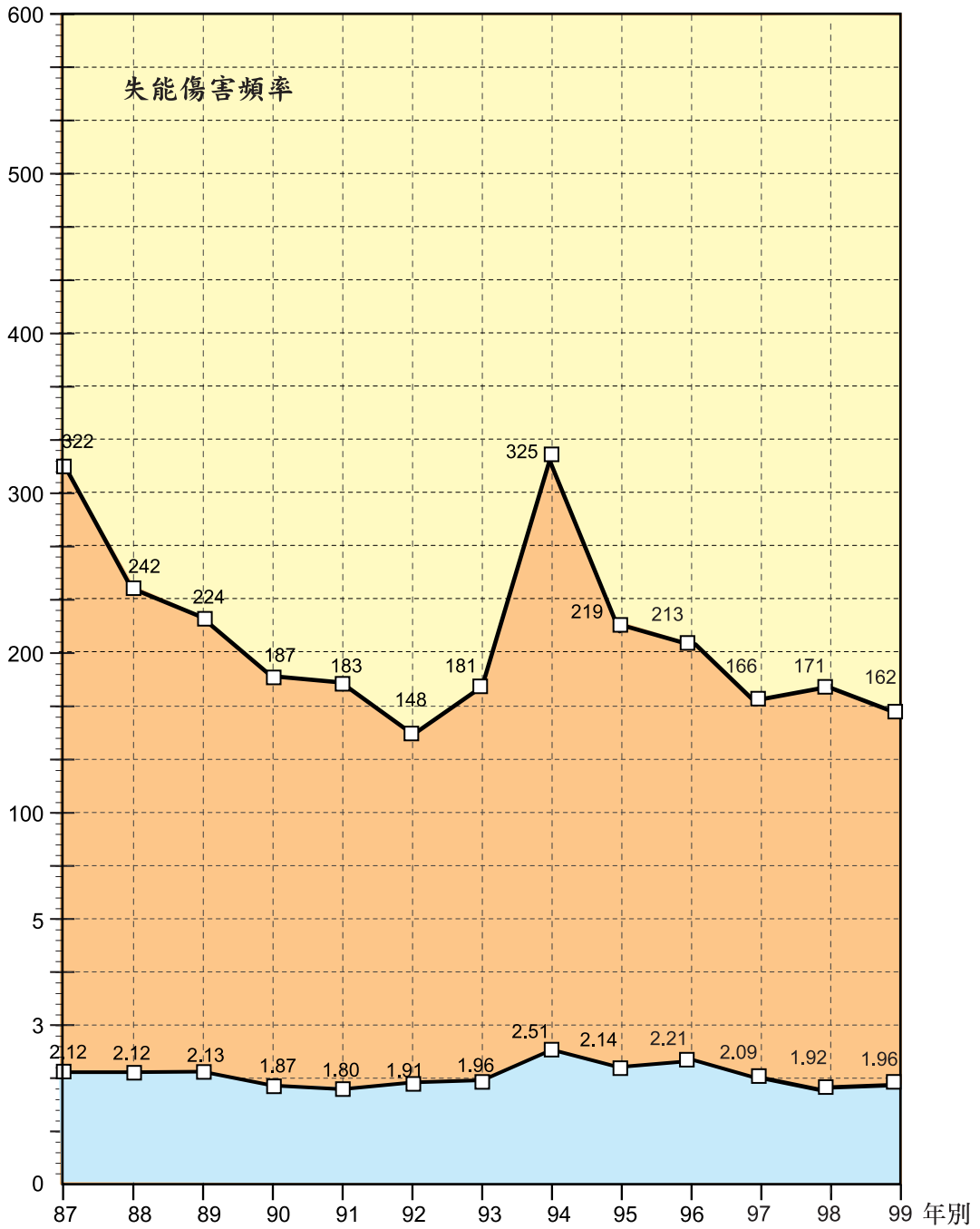

備註:詳見表8-1。

## 圖15. 99年職業災害失能傷害頻率分析 (50人以上事業單位)

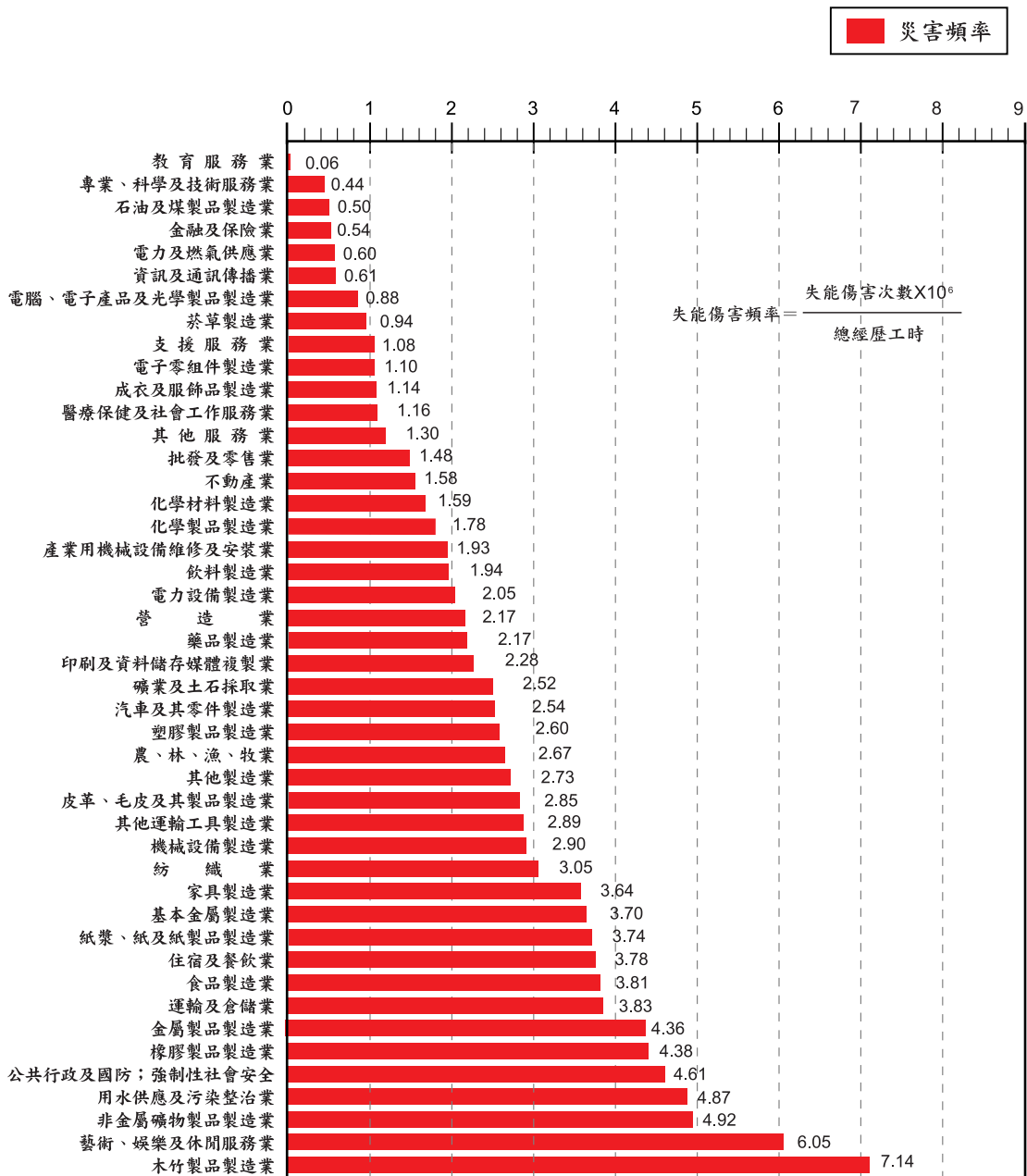

備註：詳見表8-1。

# 圖16. 99年職業災害失能傷害嚴重率分析 (50人以上事業單位)

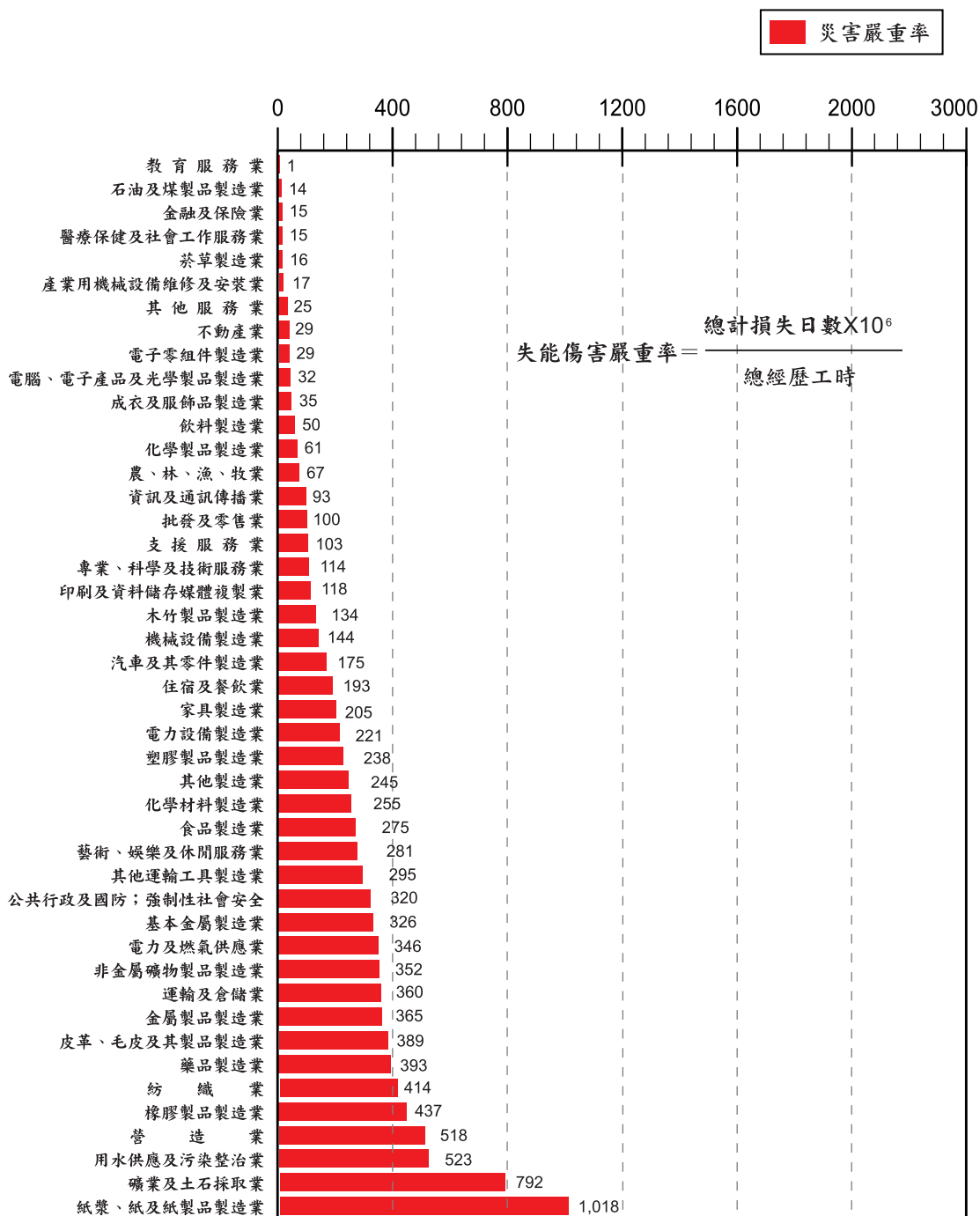

備註:詳見表8-1。

圖17.歷年工作場所重大職災死亡人數統計圖



圖18.歷年勞工保險職業災害死亡百萬人率



圖19. 99年度營造業、製造業與其他行業  
重大職災死亡人數比較

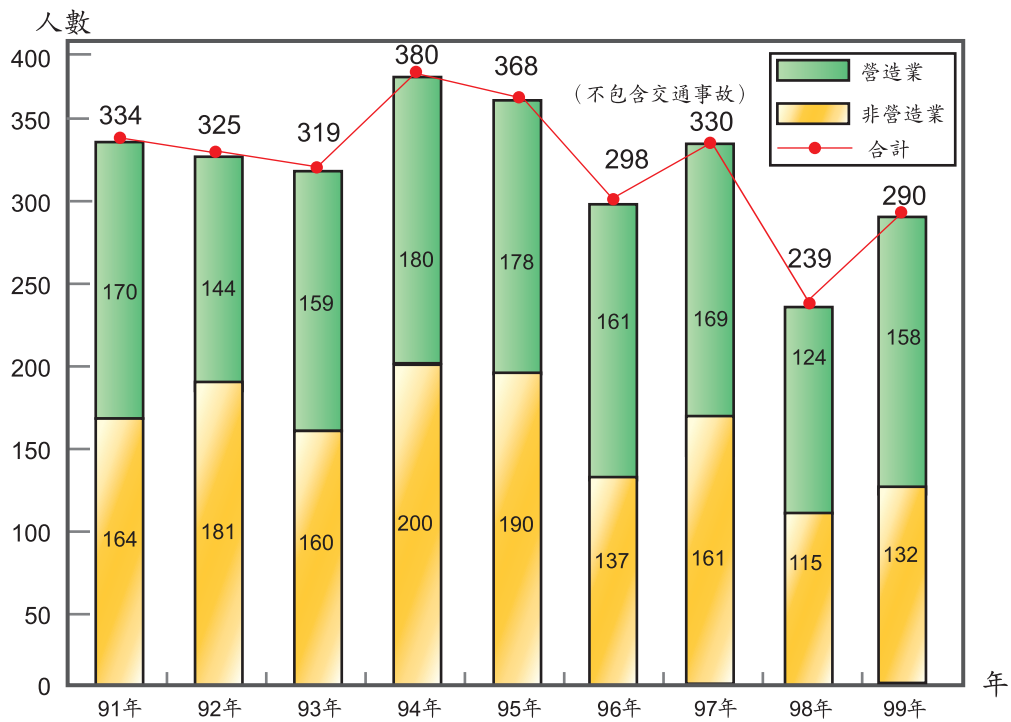

圖20. 99年度災害類型比較

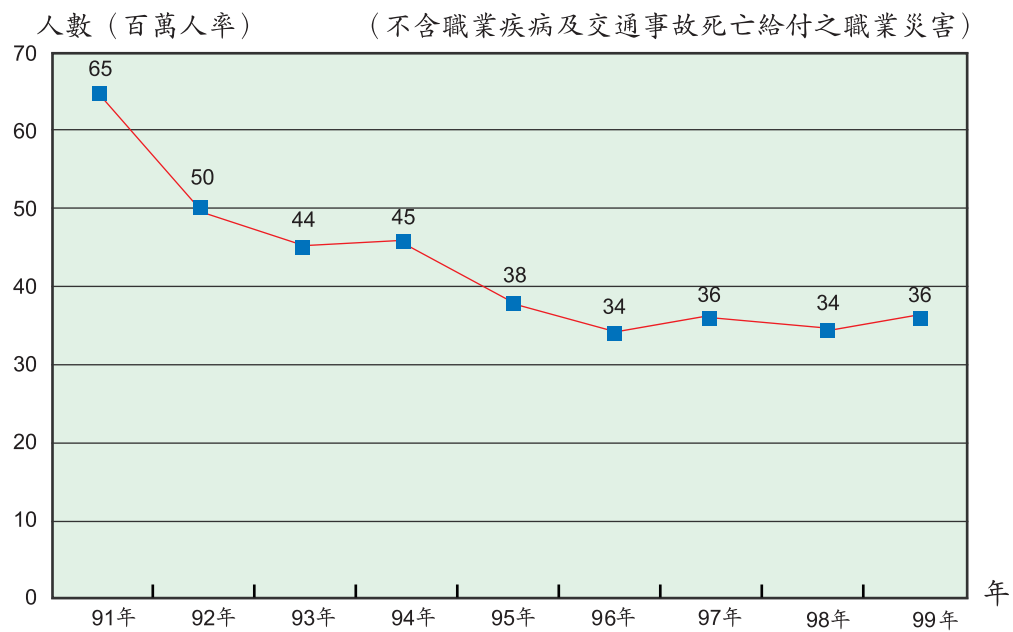

備:其他為其餘13類災害類型,且均低於1%。

# 總 目 錄

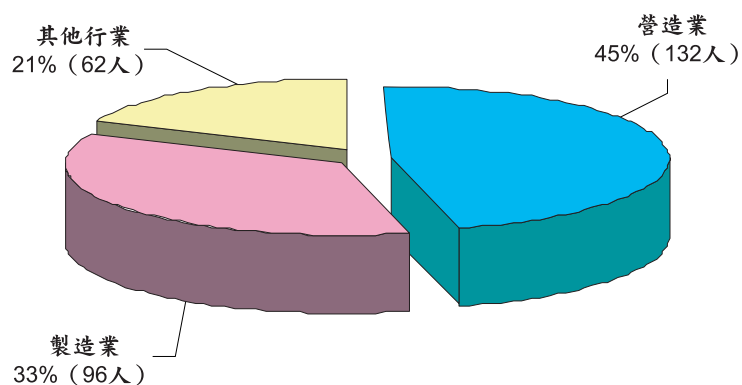
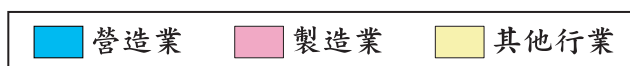
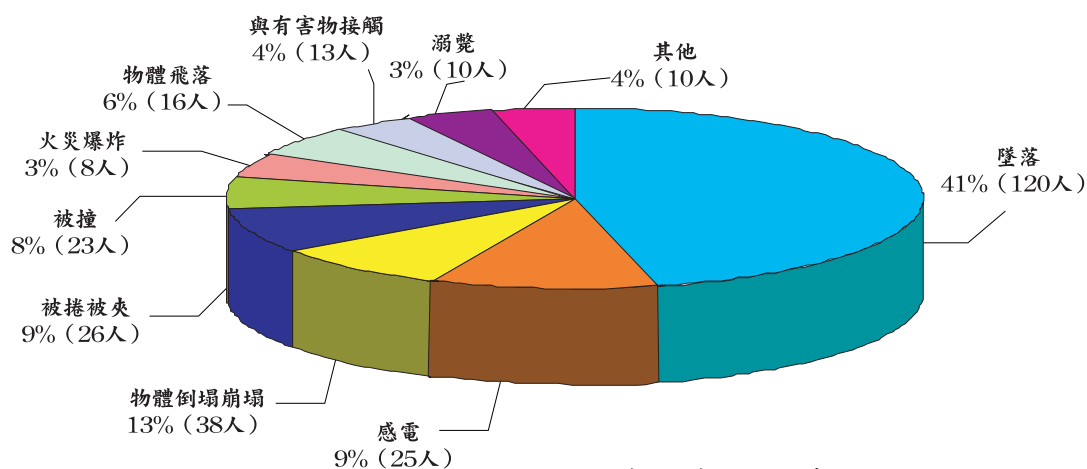
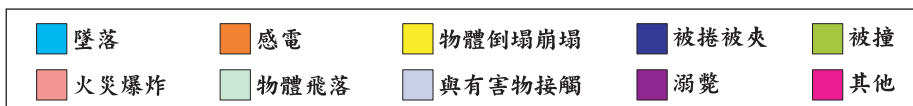
總說明	a
提要分析(一) 99年度勞動檢查執行情形	(1)
提要分析(二) 99年度職業災害報告	(19)

## 統計表

一、勞動狀況	2
二、勞動檢查	10
三、危險性機械設備之檢查	124
四、特殊危害作業檢查	170
五、危險性工作場所審查暨檢查	180
六、礦場安全檢查	182
七、工作場所重大職業災害分析	184
八、職業災害月報表統計分析	190
九、其他統計有關參考資料	210
附錄1 職業安全衛生促進方案	238
附錄2 99年勞動檢查大事紀	259
附錄3 行業分類系統表適用勞工安全衛生法業別參照表	269

## 統計表目錄

### 一、勞動狀況

1-1 台灣地區僱有勞工事業單位按行業及地區分	2
1-2 台灣地區僱有勞工適用勞工安全衛生法事業單位按行業與縣市分	6

### 二、勞動檢查

2-1 勞動檢查次數	10
2-2 實施檢查事業單位按行業與地區分(總表)	12
2-3 實施檢查事業單位按行業與地區分(勞動條件)	16
2-4 實施檢查事業單位按行業與地區分(勞工安全衛生)	20
2-5 勞工分業勞動條件檢查次數	24
2-6 勞工勞動條件檢查違反法令情形按行業分	26

2-7	勞工勞動條件檢查初查不合格情形按行業分	38
2-8	勞工勞動條件檢查複查不合格情形按行業分	43
2-9	勞工勞動條件檢查違反法令情形按區域分	48
2-10	勞工勞動條件檢查初查不合格情形按區域分	53
2-11	勞工勞動條件檢查複查不合格情形按區域分	58
2-12	勞工勞動條件檢查申訴案檢查不合格情形按行業分	63
2-13	勞工勞動條件檢查申訴案檢查不合格情形按區域分	68
2-14	勞工分業安全衛生檢查次數	73
2-15	勞工安全衛生檢查初查不合格情形按行業分	74
2-16	勞工安全衛生檢查複查不合格改善情形按行業分	88
2-17	勞工申訴陳情案件處理情形按行業分	102
2-18	99年度勞工條件專案檢查情形	104
2-19	99年度勞工安全衛生專案檢查情形	110
2-20	勞動檢查事業單位違反勞動基準法及勞工安全衛生法移送處分情形	116
2-21	督導設置勞工安全衛生組織人員實施自動檢查情形	118

### 三、危險性機械設備檢查

3-1	危險性機械及設備各行業設置數	124
3-2	起重升降機具檢查次數	126
3-3	危險性機械定期檢查統計表按合格、不合格與地區分	132
3-4	危險性機械設置數統計表按型式與地區分	136
3-5	危險性設備檢查次數	140
3-6	危險性設備定期檢查統計表按合格、不合格與地區分	148
3-7	鍋爐設置數統計表按型式與地區分	152
3-8	壓力容器設置數統計表按型式與地區分	156
3-9	高壓氣體特定設備設置數統計表按型式與地區分	160
3-10	高壓氣體容器設置數統計表按型式與地區分	164

### 四、特殊危害作業檢查

4-1	有機溶劑作業檢查情形	170
4-2	特定化學物質作業檢查情形	172
4-3	鉛作業檢查情形	174
4-4	粉塵作業檢查情形	176

### 五、危險性工作場所審查暨檢查

5-1	危險性工作場所審查暨檢查	180
-----	--------------	-----

六、礦場安全檢查	
6-1 礦場安全檢查次數	182
七、工作場所重大職業災害分析	
7-1 勞工安全衛生法重大職業災害各項資料統計分析	184
7-2 勞工安全衛生法適用行業工作場所重大職業災害死亡千人率	186
7-3 勞工安全衛生法適用行業工作場所重大職業災害死亡人數	187
八、勞工職業災害月報表分析	
8-1 職業災害統計概況按全產業分	190
8-2 職業災害統計災害類型按行業分	194
8-3 職業災害統計行業別與媒介物之關係按全產業分	196
8-4 職業災害統計災害類型與媒介物之關係按全產業分	198
8-5 職業災害統計災害類型與媒介物之關係按製造業分	200
8-6 職業災害統計災害類型與受傷部位之關係按全產業分	202
8-7 職業災害統計災害類型與受傷部位之關係按製造業分	204
8-8 職業災害統計行業別與受傷部位之關係按全產業分	206
九、其他統計有關參考資料	
9-1 勞工職業傷害傷病、殘廢、死亡之類型	210
9-2 勞工職業病傷病、殘廢、死亡之成因	214
9-3 勞工職業傷害人次及千人率按行業別分	218
9-4 歷年來全產業勞工職業傷害人次及千人率	219
9-5 歷年來農、林、漁、牧業勞工職業傷害人次及千人率	220
9-6 歷年來礦業及土石採取業勞工職業傷害人次及千人率	221
9-7 歷年來製造業勞工職業傷害人次及千人率	222
9-8 歷年來營造業勞工職業傷害人次及千人率	223
9-9 各國全產業勞工因工死亡千人率	224
9-10 各國製造業勞工因工死亡千人率	225
9-11 各國營造業勞工因工死亡千人率	226
9-12 歷年來全產業勞工因工災害保險給付件數及金額	228
9-13 歷年來農、林、漁、牧業勞工因工災害保險給付件數及金額	230
9-14 歷年來礦業及土石採取業勞工因工災害保險給付件數及金額	232
9-15 歷年來製造業勞工因工災害保險給付件數及金額	234
9-16 歷年來營造業勞工因工災害保險給付件數及金額	236





# 總 說 明

## 壹、勞動檢查之沿革

### 一、檢查範圍：

工廠及礦場之檢查，於民國 60 年以前，因政府勞動檢查機構人員及經費不足，著重於僱用勞工 30 人以上適用工廠法之工廠，及僱用勞工 50 人以上之礦場作重點檢查。自民國 63 年 4 月 16 日勞工安全衛生法公布施行，其適用範圍已由製造業及礦業擴大至營造業、土石採取業、水電燃氣業、交通運輸業及其他經中央主管機關指定之事業等，檢查範圍隨之擴大。民國 73 年 7 月 30 日勞動基準法公布施行後，其適用範圍除前述外，更將農、林、漁、牧業、運輸、倉儲及通信業、大眾傳播業等之勞動條件納入檢查範圍。

民國 80 年 5 月 17 日勞工安全衛生法修正公布，原行業適用範圍，由 6 種增為 15 種，將國防事業含括在內；為加強保護勞工，本會先後於 80 年 8 月 28 日、82 年 12 月 20 日、85 年 2 月 14 日、90 年 3 月 28 日及 94 年 8 月 26 日等 5 次擴大指定適用勞工安全衛生法之事業，90 年 3 月 28 日為強化對危險及涉及公共安全事業勞工之安全衛生工作保障，指定銀行業、建築及工程技術服務業、保全服務業、遊樂園業、環境檢測服務業、高中(職)學校之實驗室、實習工場或試驗工場、批發業、零售業中具有冷凍(藏)設備、使勞工從事荷重 1 公噸以上之堆高機操作及儲存貨物高度 3 公尺以上之工作場所等適用該法。94 年 8 月 26 日為對批發、零售業等其有可能涉及製造及營造行為和與先前已指定或適用勞工安全衛生法事業性質相同勞工之安全衛生工作保障，指定家庭電器批發業、建材批發業、機械器具批發業、回收物料批發業、家庭電器零售業、建材零售業、機械器具零售業、浴室業、金融及保險業(已經指定之銀行業除外)、不動產投資業、不動產管理業、建築物清潔服務業、病媒防治業、汽車美容業、綜合商品零售業、技藝表演業、休閒服務業(已經指定之遊樂園業除外)、環境衛生及污染防治服務業、燃料批發業、燃料零售業(車用燃料油零售業已經指定之工作場所除外)、公共行政業從事營造作業之事業、公共

行政業從事廢棄物清除、處理、廢（污）水處理之工作場所（公共行政服務業已經指定之從事垃圾、污水、工業廢水、水肥等清運處理之工作場所除外）等適用該法。95年12月11日為加強公共行政業從事與營造有關工作者之保護及動物園內之勞工工作安全，公告指定公共行政業組織條例或組織規程明定組織任務為從事工程規劃、設計、施工、品質管制、進度管控及竣工驗收等之工務機關（構）及動物園業等適用該法。97年8月4日公告指定一、教育訓練服務業之大專校院有從事工程施工、品質管制、進度管控及竣工驗收等之工作場所。二、國防部軍備局有從事工程施工品質管制、進度管控及竣工驗收等工作場所，適用勞工安全衛生法。

## 二、勞動檢查機構：

實施勞動檢查之目的，旨在貫徹勞動法令，保障勞工權益，維護勞工安全與健康，增進勞資和諧，提高勞動生產力，促進社會建設及經濟發展。我國勞工行政機關早在民初北京政府時代隸屬內政部，後改隸工商部，民國16年國民政府設勞工局，處理勞工及農民保護事宜，民國17年勞工局併入工商部。民國20年工商部改為實業部，設置勞工司處理勞工行政業務，公布工廠檢查法，同時設置工礦檢查人員養成所，並公布檢查員任用及獎懲規定，為我國確立工礦檢查制度之始。民國22年實業部設置工礦檢查處，辦理工礦檢查業務。民國26年實業部改為經濟部，勞工行政乃歸隸於經濟部，由該部設勞工科辦理。民國29年行政院設置社會部，勞工行政改隸社會部，由該部成立工礦檢查處，並在上海等地區設立工礦檢查所辦理工礦檢查業務。民國38年大陸淪陷，政府遷台，中央政府為精簡人力，於民國39年授權台灣省政府組設工礦檢查委員會，辦理工廠及礦場之檢查。民國54年經濟部在高雄成立加工出口區管理處，嗣後又在楠梓、台中分別成立加工區分處，各該處之工廠檢查業務，由內政部授權加工出口區管理處成立勞工科辦理。

民國56年台北市改制為院轄市，其工礦檢查業由內政部授權台北市政府設置台北市政府社會局工礦檢查所辦理。民國59年台灣省政府建設廳設置礦務局，礦場安全檢查交由礦務局接辦，其餘衛生及一般勞動條件檢查仍由台灣

省工礦檢查委員會辦理。民國 62 年內政部與經濟部協調，礦場安全檢查改由經濟部指揮監督。民國 68 年高雄市改制為院轄市，其工礦檢查業務亦由內政部授權高雄市政府設置高雄市政府社會局工礦檢查所辦理，於民國 69 年 7 月 1 日開始執行轄區內之工礦檢查業務。民國 69 年行政院國家科學委員會在新竹設立科學園區管理局，該園區內之工廠檢查業務由內政部授權該管理局辦理。民國 75 年 7 月 1 日依行政院「加強工礦檢查機構功能、提高檢查效率方案」，台灣省政府工礦檢查委員會更名為台灣省政府勞工檢查委員會，台北市政府社會局工礦檢查所及高雄市政府社會局工礦檢查所亦更名為台北市政府勞工局勞工檢查所及高雄市政府勞工局勞工檢查所，各該機關有關勞動檢查工作，在中央由內政部指揮監督。

民國 76 年 8 月 1 日行政院設置勞工委員會處理全國勞工行政事務，有關勞動檢查工作除礦場安全檢查仍由經濟部指揮監督台灣省政府建設廳礦務局辦理外，餘均由勞工委員會指揮監督各級勞動檢查機構辦理。民國 77 年 1 月 15 日省（市）政府依據中央政策，將社會處（局）原勞工行政部門與勞動檢查機構合併，設立勞工處（局）掌理勞工行政暨檢查事權。民國 85 年台北市政府為加強勞動檢查事權，將該府勞工局之勞工檢查所提升為勞動檢查處。民國 86 年行政院國家科學委員會在台南設立台南科學工業園區開發籌備處，民國 88 年 8 月該園區勞動檢查業務由勞委會授權該處辦理，民國 92 年改制為南部科學工業園區管理局。88 年 1 月經濟部加工出口區管理處為提高事權功能，將勞工科改為第四組並設勞動檢查科，辦理勞動檢查業務。政府再造精省後，台灣省政府勞工處及所屬勞工檢查所等自 88 年 7 月 1 日均歸併行政院勞工委員會為中部辦公室、北區勞動檢查所、中區勞動檢查所、南區勞動檢查所；台灣省政府建設廳礦務局亦歸併為經濟部礦務局。民國 91 年 9 月行政院國家科學委員會在台中設立中部科學工業園區開發籌備處，民國 95 年 7 月 1 日該園區之工廠檢查業務由行政院勞工委員會授權辦理，民國 96 年 1 月 9 日改制為中

部科學工業園區管理局。

### 三、委託代行檢查：

有關危險性機械設備委託代行檢查部分，依勞工安全衛生法第 8 條規定，經中央主管機關指定具有危險性之機械或設備，非經檢查機構檢查合格，不得使用，其使用超過規定期間者，非經檢查機構之再檢查合格，不得繼續使用。前述檢查，中央主管機關得指定代行檢查機構為之。又依勞工安全衛生法施行細則第 11、12 條指定之危險性機械或設備有：鍋爐、壓力容器、高壓氣體特定設備、高壓氣體容器、固定式起重機、移動式起重機、升降機、人字臂起重桿、吊籠、營建用提升機等 10 種。

基於檢查人力不足及企業經營分擔安全責任之理念，內政部前於民國 64 年指定台糖、台電、中油、台肥、台船、台鋁、台機、中華工程、台碱、中鋼、中化、中磷等 12 公營單位為第一批之代行檢查機構，負責所屬事業單位自用鍋爐之定期檢查；於民國 68 年指定台灣省鍋爐協會辦理民間事業單位及未經指定代行檢查之公營事業單位之鍋爐定期檢查；之後又指定菸酒公賣局為代行檢查機構，政府檢查機構則全力規劃辦理及推動壓力容器之檢查工作。

到了民國 69 年又將國防事業單位之聯勤總司令部指定為鍋爐代行檢查機構，並於民國 71 年陸續指定海軍後勤司令部、空軍後勤司令部及陸軍總司令部為代行檢查機構，辦理國防事業中鍋爐之定期檢查業務。隨後於民國 73 年起，又指定上述之國營事業單位及國防事業單位，實施所屬之第一種壓力容器之定期檢查工作，並增列中山科學研究院為代行檢查機構；不過由於國營事業單位部分改組，初指定之單位改變為中鋼、中船、中化、中油、中華工程、台機、台電、台肥、台糖等 9 單位。民國 74 年指定非營利法人辦理民間事業單位所有之鍋爐及第一種壓力容器之定期檢查，依區域及種類分由中華民國工業安全衛生協會、中華民國壓力容器協會、台灣省鍋爐協會、台北市鍋爐技術協會等單位辦理。

民國 76 年 8 月勞工委員會成立後，更積極推動代行檢查業務，於民國 77

年7月將原指定之中鋼等9家公營事業單位增列起重升降機具之定期檢查為其責任範圍，並將定期檢查工作延伸至清查檢查工作，即舊有之第一種壓力容器，舊有起重升降機具亦指定其自行辦理；另亦指定中華民國工業安全衛生協會及中華民國壓力容器協會實施民營事業單位使用之舊有第一種壓力容器清查工作。民國78年再指定行政院退除役官兵輔導委員會榮民工程處、台灣省政府交通處基隆港務局、台中港務局、高雄港務局實施所屬事業單位之起重機具定期檢查及清查檢查，並指定中華民國起重機協會與中華民國升降設備安全協會為代行檢查機構，負責起重升降機具之代行檢查業務，並將原指定之中華民國工業安全衛生協會增加起重機之代行檢查業務。民國84年增加指定公營事業單位及非營利法人辦理危險性機械設備重新檢查及變更檢查的代行檢查業務，於民國85年指定財團法人金屬工業研究發展中心試辦危險性設備之熔接檢查及構造檢查業務2年，並於87年改由中華民國鍋爐協會接辦。

91年度起非營利法人代檢機構代檢業務預算，由統收統支改以收支並列方式，由本會編列預算支應，檢查費收入繳交國庫。另因公營事業、政府機關及國防事業之代檢機構有「球員兼裁判」之嫌，為維持檢查之公平性、客觀性，自91年起停止中油、台糖、公賣局、台機、高雄、台中及基隆三港務局、海軍、陸軍、空軍三總司令部等十家代檢機構之代檢業務，92年停止台電、中船、榮工公司、聯勤、中科院等5家代檢機構代檢業務，原有之危險性機械設備轉由非營利法人代檢機構接續辦理。92年起改以評選方式辦理，92年評選8家非營利法人代檢機構分區辦理代檢業務，96年終止其中1家委託，並於契約屆滿後，另於97年底重新辦理評選，由中華鍋爐協會、中華壓力容器協會、中華民國工業安全衛生協會等3家非營利法人代檢機構分區辦理代檢業務，且為監督管理危險性機械或設備及代行檢查機構規劃執行業務情形，以提昇危險性機械設備檢查品質，健全代行檢查監督管理，於98年起由本會所屬3區檢查所派員進駐，對危險性機械設備檢查品質管理實施查核。並全面推動非營利法人代檢機構電腦化，建立危險性機械設備電腦基本檔案資料庫、檢查機構及代檢

機構間電腦系統連線，即時瞭解檢查結果報告，以加強代檢品質監督管理，落實掌握設置使用及檢查情形，並加予統計分析及應用，以提升檢查管理效率及有效預防災害事故。

#### 四、勞動條件檢查：

為貫徹政府建構「安全的工作環境」之施政主軸，落實 總統所提職災千人率於 4 年內（97 至 100 年）降至千分之 4 以下政見，現有勞動檢查機構人力主要投入減災工作，有關勞動條件檢查部分依本會 96 年 4 月 3 日「研商縣市政府與本會各區勞動檢查所勞動檢查分工會議」決議，勞動條件申訴案件如係勞工直接向縣市政府申訴者，即由縣市政府受理查處，如向本會及勞動檢查機構申訴者，則由勞動檢查機構查處。

另外，勞動檢查機構需配合本會規劃執行相關勞動條件專案檢查及實施轄區一般性勞動條件檢查，以保障勞工基本權益。

## 貳、勞動檢查機構組織

### 一、勞動檢查機構組織概況：

勞動檢查業務，民國 75 年時在中央係由內政部勞工司掌理，自 76 年 8 月 1 日勞工司人力、業務移撥行政院勞工委員會後，改由行政院勞工委員會勞工檢查處掌理，處分 5 科，主管勞工安全衛生及勞動條件與有關勞動檢查業務之規劃執行事宜。置處長 1 人、副處長 1 人、簡任技正 1 人、科長 5 人、技正 5 人、視察 1 人 技士 19 人、科員 1 人及書記 1 人，共 35 人。

本會設北區、中區、南區等 3 個勞動檢查所，其中北區勞動檢查所編制檢查人力 64 人、中區勞動檢查所 57 人（含中部辦公室支援人力 3 人）、南區勞動檢查所 58 人，各所雖仍以行業別區隔分組執行業務，惟另輔以執行跨組交

又檢查，大幅提升監督檢查次量。

經濟部礦務局置礦場保安組。分課辦理礦場保安行政及檢查業務。另設瑞芳、嘉義、三峽、頭份、宜蘭 5 處保安中心及東區辦事處，現置各級主管及礦場安全監督員共 36 人。

台北市政府勞工局，除由勞動基準科主管勞動檢查業務外，下設勞動檢查處分科辦事，現有檢查員 71 人。

高雄市政府勞工局，除由勞動條件科主管勞動檢查業務外，下設勞動檢查處分組辦事，檢查員編制 41 人。

經濟部加工出口區管理處設勞動檢查中心，其下另在高雄、台中、中港及屏東分處分課辦事，現有檢查員編制 17 人（管理處勞動檢查科 4 人，高雄分處 4 人，台中分處 3 人，中港分處 3 人，屏東分處 3 人）。

行政院國家科學委員會科學工業園區管理局分組辦事，勞動檢查業務係由勞動檢查中心辦理，現有檢查員編制 5 人；中部科學工業園區管理局分組辦事，勞動檢查業務係由勞動檢查中心辦理，現有檢查員編制 4 人；南部科學工業園區管理局分組辦事，勞動檢查業務係由勞動檢查中心辦理，現有檢查員編制 4 人。

## 二、代行檢查機構組織概況：

危險性機械設備之代檢機構由「指定代檢」改以「公開評選」方式辦理遴選，經委託之非營利法人代行檢查機構有：中華民國工業安全衛生協會、中華壓力容器協會及中華鍋爐協會等 3 單位，辦理本（99）年度全國危險性機械設備約 10 萬 6 千餘座，指定之代行檢查種類包括危險性機械之定期檢查、變更檢查、重新檢查、既有檢查，危險性設備之熔接檢查、構造檢查、竣工檢查、定期檢查、變更檢查、重新檢查、既有檢查。代檢機構之專任代行檢查員計 114 人。



### 三、組織系統：

現有勞動檢查機構組織系統及檢查人力如下所示：

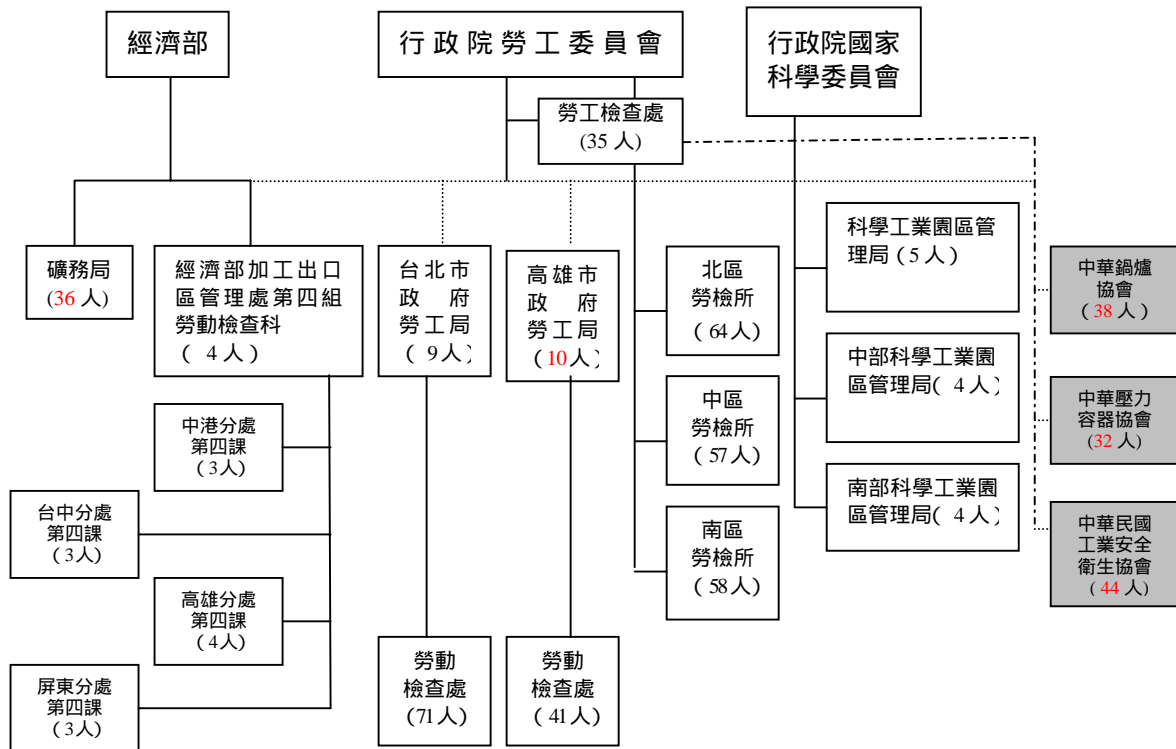

說明：

1. 科學工業園區管理局與南部科學工業園區管理局及經濟部加工出口區管理處分別直隸於行政院國家科學委員會及經濟部，但勞動檢查業務由行政院勞工委員會規劃督導。
2. 經濟部礦務局辦理礦場安全檢查由經濟部規劃督導。礦場衛生及勞動條件檢查仍由行政院勞工委員會北區、中區、南區勞動檢查所及直轄市檢查機構辦理，由行政院勞工委員會規劃督導。
3. 本會中部辦公室現有檢查員 3 位，支援本會中區勞動檢查所。

【——直接隸屬 .....授權辦理 ..... 委託代行檢查】

## 參、勞動檢查有關法令

執行勞動檢查業務所依據之法令，茲列舉其中重要部分如下：

### 一、勞動條件相關法規：

#### 1. 勞動基準法：

73 年 7 月 30 日 總統令公布。

73 年 8 月 1 日起生效施行。

98 年 4 月 22 日 總統令第 8 次修正公布。

#### 2. 勞動基準法施行細則：

74 年 2 月 27 日內政部發布施行。

98 年 2 月 27 日行政院勞工委員會第 8 次修正發布。

#### 3. 性別工作平等法：(原名：兩性工作平等法)

91 年 1 月 16 日 總統令制定公布。

91 年 3 月 8 日起施行。

97 年 1 月 16 日 總統令第 1 次修正公布，名稱修正為「性別工作平等法」。

97 年 11 月 26 日 總統令第 2 次修正公布。

#### 4. 性別工作平等法施行細則：(原名：兩性工作平等法施行細則)

91 年 3 月 6 日行政院勞工委員會發布施行。

97 年 7 月 11 日 行政院勞工委員會修正發布，名稱修正為「性別工作平等法施行細則」。

#### 5. 勞工請假規則：

74 年 3 月 20 日內政部發布施行。

99 年 5 月 4 日行政院勞工委員會第 3 次修正發布。

#### 6. 勞工退休準備金提撥及管理辦法：

74 年 7 月 1 日內政部發布施行。

94 年 1 月 19 日行政院勞工委員會第 5 次修正發布。

#### 7. 勞工退休金條例：

93 年 6 月 30 日 總統令公布。

94 年 7 月 1 日施行。

96 年 7 月 4 日總統令修正公布。

8. 勞工退休金條例施行細則：

94 年 1 月 19 日行政院勞工委員會發布。

94 年 7 月 1 日施行。

99 年 8 月 23 日行政院勞工委員會第 4 次修正發布。

## 二、勞工安全衛生相關法規：

1. 勞工安全衛生法：

63 年 4 月 16 日 總統令公布。

91 年 6 月 12 日 總統令第 3 次修正公布。

2. 勞工安全衛生法施行細則：

63 年 6 月 28 日內政部發布。

98 年 2 月 26 日行政院勞工委員會第 4 次修正發布。

3. 勞工安全衛生設施規則：

63 年 10 月 30 日內政部發布。

98 年 10 月 13 日行政院勞工委員會第 8 次修正發布。

4. 營造安全衛生設施標準：

64 年 3 月 31 日內政部發布。

99 年 11 月 30 日行政院勞工委員會第 6 次修正發布。

5. 勞工安全衛生組織管理及自動檢查辦法：

64 年 5 月 24 日內政部發布。

98 年 2 月 5 日行政院勞工委員會第 7 次修正發布。

6. 勞工安全衛生教育訓練規則：

64 年 6 月 12 日內政部發布。

98 年 9 月 7 日行政院勞工委員會第 11 次修正發布。

7. 勞工健康保護規則：

65 年 2 月 16 日內政部發布。

94 年 2 月 18 日行政院勞工委員會第 8 次修正發布。

8. 勞工作業環境測定實施辦法：  
81年2月14日行政院勞工委員會發布。  
98年12月16日行政院勞工委員會第3次修正發布。
9. 機械器具型式檢定實施辦法：  
87年12月2日行政院勞工委員會發布。  
98年9月8日行政院勞工委員會第4次修正發布。
10. 危險性機械及設備安全檢查規則：  
84年12月13日行政院勞工委員會發布。  
96年8月9日行政院勞工委員會第5次修正發布。
11. 機械器具安全防護標準：  
81年7月27日行政院勞工委員會發布。  
98年5月13日行政院勞工委員會第3次修正發布。
12. 辦理勞工體格及健康檢查指定醫療機構辦法：  
85年10月4日行政院勞工委員會與行政院衛生署會銜發布。  
99年10月6日行政院勞工委員會與行政院衛生署會銜第4次修正。
13. 危險物與有害物標示及通識規則：  
96年10月19日行政院勞工委員會發布。
14. 危險物及有害物通識規則：  
81年12月28日行政院勞工委員會發布。  
88年6月29日行政院勞工委員會修正發布。
15. 起重升降機具安全規則：  
64年2月18日內政部發布。  
97年5月8日行政院勞工委員會第4次修正發布。
16. 壓力容器安全檢查構造標準：  
97年11月7日行政院勞工委員會發布。
17. 鍋爐及壓力容器安全規則：  
63年12月21日內政部發布。  
96年8月13日行政院勞工委員會第5次修正發布。
18. 高壓氣體勞工安全規則：  
77年6月29日行政院勞工委員會發布。  
87年6月30日行政院勞工委員會修正發布。
19. 高架作業勞工保護措施標準：

- 71年7月15日內政部發布。  
86年5月7日行政院勞工委員會修正發布。
20. 工業安全衛生標示設置準則：  
60年11月8日內政部發布。  
87年4月29日行政院勞工委員會第3次修正發布。
21. 特定化學物質危害預防標準：  
65年2月16日內政部發布。  
97年7月31日行政院勞工委員會第5次修正發布
22. 四烷基鉛中毒預防規則：  
63年9月6日內政部發布。  
87年6月30日行政院勞工委員會修正發布。
23. 有機溶劑中毒預防規則：  
63年6月20日內政部發布。  
92年12月31日行政院勞工委員會第5次修正發布。
24. 鉛中毒預防規則：  
63年6月20日內政部發布。  
91年12月30日行政院勞工委員會第2次修正發布。
25. 粉塵危害預防標準：  
70年7月27日內政部發布。  
92年12月31日行政院勞工委員會第2次修正發布。
26. 缺氧症預防規則：  
63年9月6日內政部發布。  
87年6月10日行政院勞工委員會修正發布。
27. 固定式起重機安全檢查構造標準  
94年5月12日行政院勞工委員會發布
28. 移動式起重機安全檢查構造標準  
94年5月12日行政院勞工委員會發布
29. 升降機安全檢查構造標準  
95年2月20日行政院勞工委員會發布
30. 吊籠安全檢查構造標準  
94年5月12日行政院勞工委員會發布
31. 人字臂起重桿安全檢查構造標準：

- 73年9月12日內政部發布
32. 既有危險性機械及設備安全檢查規則：  
95年1月11日行政院勞工委員會發布。
33. 異常氣壓危害預防標準：  
76年5月18日內政部發布。  
84年10月28日行政院勞工委員會修正發布。
34. 勞工作業環境空氣中有害物容許濃度標準：  
63年8月7日內政部發布。  
99年1月26日行政院勞工委員會第7次修正發布。
35. 精密作業勞工視機能保護設施標準：  
64年2月7日內政部發布。  
85年7月3日行政院勞工委員會第2次修正發布。
36. 重體力勞動作業勞工保護措施標準：  
67年6月27日內政部發布。  
87年4月15日行政院勞工委員會修正發布。
37. 高溫作業勞工作息時間標準：  
63年8月28日內政部發布。  
87年3月25日行政院勞工委員會修正發布。
38. 童工女工禁止從事危險性或有害性工作認定標準：  
80年11月27日行政院勞工委員會發布。
39. 職業疾病鑑定委員會組織規程：  
84年11月20日行政院勞工委員會發布。  
88年12月8日行政院勞工委員會修正發布。
40. 工業用機器人危害預防標準：  
76年1月19日內政部發布。  
87年6月30日行政院勞工委員會修正發布。
41. 林場安全衛生設施規則：  
63年12月21日內政部發布。  
87年6月10日行政院勞工委員會修正發布。
42. 碼頭裝卸安全衛生設施標準：  
64年6月10日內政部與交通部會銜發布。  
99年3月18日行政院勞工委員會與交通部第3次會銜修正發布。

43. 礦場勞工衛生設施標準：  
64年7月3日內政部發布。  
87年6月30日行政院勞工委員會修正發布。
44. 船舶清艙解體勞工安全規則：  
79年2月7日行政院勞工委員會發布。  
89年12月27日行政院勞工委員會修正發布。
45. 輔導事業單位及有關團體促進勞工安全衛生獎助辦法：  
81年8月31日行政院勞工委員會發布。  
90年12月19日行政院勞工委員會第2次修正發布。
46. 勞工安全衛生諮詢委員會設置辦法：  
64年9月5日內政部發布。  
82年7月21日行政院勞工委員會第4次修正發布。  
99年9月17日行政院勞工委員會廢止。(另訂設置要點)

### 三、勞動檢查相關法規：

1. 勞動檢查法：  
82年2月3日 總統令公布施行。  
91年5月29日 總統令第2次修正公布。
2. 勞動檢查法施行細則：  
82年8月25日 發布施行。  
91年12月31日行政院勞工委員會第4次修正發布。
3. 直轄市勞動檢查機構組織準則：  
74年5月10日內政部發布施行。  
90年3月7日行政院勞工委員會修正發布。
4. 勞動檢查員遴用及專業訓練辦法：  
83年4月20日行政院勞工委員會發布施行。  
91年1月2日行政院勞工委員會第2次修正發布。
5. 勞動檢查員執行職務迴避辦法：  
82年12月29日行政院勞工委員會發布施行。

- 91年1月9日行政院勞工委員會修正發布。
6. 危險性工作場所審查暨檢查辦法：  
83年5月2日行政院勞工委員會發布施行。  
94年6月10日行政院勞工委員會修正發布。
  7. 危險性機械及設備檢查費收費標準：  
96年6月11日行政院勞工委員會發布施行。
  8. 危險性設備內部檢查延長期限或替代檢查審查注意事項：  
92年9月30日行政院勞工委員會發布施行。
  9. 勞工申訴公告書格式：  
82年5月31日行政院勞工委員會公告發布。
  10. 危險性機械或設備代行檢查機構管理規則：  
63年10月21日內政部發布施行。  
97年12月31日行政院勞工委員會第6次修正發布。
  11. 勞動檢查法第28條所定勞工有立即發生危險之虞認定標準：  
91年12月31日行政院勞工委員會第發布施行。  
94年6月10日行政院勞工委員會第1次修正發布。

#### 四、其他相關法規：

1. 職業災害勞工保護法：  
90年10月31日 總統令制定公布；並自91年4月28日起施行。  
91年4月28日施行。
2. 勞工保險條例：  
47年7月21日 總統令公布施行。  
98年11月25日 總統令修正公布。
3. 就業保險法：  
91年5月15日 總統令公布。  
92年1月1日施行。



98年5月13日修正公布。

4. 職工福利金條例：

32年1月26日國民政府公布施行。

37年12月16日 總統令修正第2條、第5條及第7條。

92年1月29日 總統令公布增訂第9條之1及第13條之1，修正第1條及第7條

5. 就業服務法：

81年5月8日 總統令公布施行。

98年5月13日 總統令修正公布施行。

6. 團體協約法：

19年10月28日國民政府公布施行。

97年1月9日 總統令修正公布(施行日期由行政院定之)。

7. 勞資爭議處理法：

17年6月9日國民政府公布施行。

19年3月17日國民政府修正公布。

21年9月27日國民政府修正公布。

32年5月31日國民政府修正公布。

77年6月27日 總統令修正公布。

91年5月29日 總統令修正公布施行。

98年7月1日 總統令修正公布(施行日期由行政院另訂定之)。

8. 工會法：

18年10月21日國民政府公布。

18年11月1日施行。

20年12月12日國民政府修正公布。

21年9月27日國民政府修正公布。

26年7月20日國民政府修正公布。

32年11月20日國民政府修正公布。

36 年 6 月 13 日國民政府修正公布。

38 年 1 月 7 日總統令修正公布。

64 年 5 月 21 日 總統令修正公布。

89 年 7 月 19 日 總統令修正公布。

99 年 6 月 23 日 總統令修正公布。

9. 大量解僱勞工保護法：

92 年 2 月 7 日 總統令公布施行。

97 年 5 月 23 日 總統令修正公布。



# 提要分析（一）

## 99 年度勞動檢查執行情形

### 壹、勞動狀況

依行政院主計處 95 年工商及服務業普查為基準、根據財政部營利事業總登記家數資料分析，臺灣地區目前已登記僱有勞工之事業單位總計 669,050 家。（詳見表 1-1）

已登記適用勞動基準法僱有勞工事業單位共計 669,050 家，勞工人數計 783 萬 9 千人，其中臺灣省 199,973 家，占 29.889%，新北市 116,204 家，占 17.369%，臺北市 131,879 家，占 19.711%，臺中市 95,829 家，占 14.323%，臺南市 47,429 家，占 7.089%，高雄市 77,736 家，占 11.619%（新竹、中部、南部科學工業園區及臺中、中港、屏東、高雄及楠梓加工出口區併入臺灣省及各直轄市）。（詳見表 1-1）

已登記適用勞工安全衛生法僱有勞工事業單位共計 316,959 家，勞工人數計 522 萬 7 千人，其中臺灣省 109,302 家，占 34.485%，新北市 55,938 家，占 17.648%，臺北市 40,399 家，占 12.746%，臺中市 48,927 家，占 15.436%，臺南市 25,296 家，占 7.981%，高雄市 37,097 家，占 11.704%（新竹、中部、南部科學工業園區及臺中、中港、屏東、高雄及楠梓加工出口區併入臺灣省及各直轄市）。（詳見表 1-2）

依業別分，主要適用勞工安全衛生法之行業，計農、林、漁、牧業有 2,237 家，礦業及土石採取業有 439 家，製造業有 122,043 家，電力及燃氣供應業有 182 家，用水供應及污染整治業有 3,314 家，營造業有 59,870 家，運輸及倉儲業有 16,550 家。（有關各行業細別詳見表 1-1 及表 1-2）

本年報各勞動檢查統計表所列行業別係依據中華民國行業標準分類（第八次修正）之大類行業（製造業含中類行業），其中部分行業並非完全適用勞工安全衛生法及勞動基準法等相關法規，例如「醫療保健及社會工作服務業」之中，至 97 年 12 月 31 日止只有醫療保健服務業適用勞工安全衛生法，因此本表及後續檢查情形統計表所列數據均屬各該行業中適用勞工法規受檢者。各大類行業之其中各中、小、細類業別是否適用勞工安全衛生法及勞動基準法等，係按該場所單位之主要經濟活動依中華民國行業標準分類相關規定，就事實認定之，本會並就勞動保護及經濟演變，逐年擴大指定適用，而現行行業分類系統表適用勞工安全衛生法業別參考表如附錄三。

## 貳、勞動檢查執行情形

### 一、總檢查場次

勞動檢查實施方式包括勞動條件專案檢查、勞工安全衛生專案檢查、交叉檢查、申訴陳情案檢查、職業災害案檢查及一般檢查（勞動條件及安全衛生設施同時實施）。

99 年檢查機構對事業單位實施勞動條件檢查 10,387 廠次，安全衛生檢查 106,044 廠次，起重升降機具檢查 35,899 座次（內含代行檢查機構之定期檢查 30,313 座次），鍋爐檢查 7,415 座次（內含代行檢查機構之定期檢查 6,541 座次），壓力容器檢查 29,803 座次（內含代行檢查機構之定期檢查 25,439 座次），高壓氣體特定設備檢查 28,357 座次（內含代行檢查機構之定期檢查 24,658 座次），高壓氣體容器檢查 3,892 座次（內含代行檢查機構之定期檢查 3,352 座次）。礦場方面，檢查範圍擴及所有煤礦，以坑內之安全檢查為重點檢查 2,481 次；99 年計實施勞動條件檢查 10 次，衛生檢查 80 廠次。

### 二、實施檢查之事業單位情形

99 年實施檢查之事業單位共計 85,967 單位：各地區實施檢查之事業單位以臺閩地區 52,242 單位為最多、占 60.77%（其中以臺北縣 9,405 單位為最多，其次為高雄縣 7,651 單位，再次為桃園縣 5,289 單位）；其次為臺北市 25,628 單位占 29.81%；其餘依次為高雄市 6,213 單位、占 7.23%。（詳見表 2-2）

按其業別分，以營造業 54,196 單位、占 63.04% 為最多；其次為製造業 15,933 單位、占 18.53%；再次為批發及零售業 3,542 單位、占 4.12%；支援服務業 2,601 單位、占 3.03%。（詳見表 2-2）

#### （一）勞動條件檢查部分：

勞動條件檢查，主要為工時、工資、休息假日、女工童工及技術生保護、退休、職業災害補償、工作規則、就業服務、勞工保險及勞工福利事項等為檢查之重點事項。

1. 99 年實施勞動條件檢查為 10,387 廠次（初查 7,891 廠次，複查 2,496 廠次），初查比率 75.97%，複查比率 24.03%，複查率 31.63%，事業單位抽查率占 1.19%。其中台閩地區檢查 3,607 廠次（初查 3,230 廠次，

複查 377 廠次)；臺北市檢查 5,461 廠次(初查 3,370 廠次，複查 2,091 廠次)；高雄市檢查 1,043 廠次(初查 1,023 廠次，複查 20 廠次)；加工出口區檢查 184 廠次(初查 178 廠次，複查 6 廠次)；科學工業園區檢查 51 廠次(初查 49 廠次，複查 2 廠次)；中部科學工業園區檢查 3 廠次(初查 3 廠次)；南部科學工業園區檢查 38 廠次(初查 38 廠次)。(詳見表 2-1 及表 2-5)。

2. 實施勞動條件檢查總廠次為 10,387 廠次，違反法令總項數為 4,364 項。其中違反勞動基準法者為 4,094 項，違反就業服務法者為 5 項，違反職工福利金條例者為 8 項，違反勞工保險條例者為 205 項，違反勞動檢查法者為 52 項。(詳見表 2-6)

3. 另按其業別分析，農林漁牧業檢查 17 廠，違反 7 項；礦業及土石採取業檢查 10 廠，違反 7 項；製造業檢查 2,633 廠，違反 1,318 項；電力及燃氣供應業檢查 14 廠，違反 5 項；用水供應及污染整治業檢查 102 廠，違反 31 項；營造業檢查 654 廠，違反 189 項；批發及零售業檢查 1,565 廠，違反 679 項；運輸及倉儲業檢查 803 廠，違反 319 項；住宿及餐飲業檢查 973 廠，違反 453 項；資訊及通訊傳播業檢查 350 廠，違反 87 項；金融及保險業檢查 255 廠，違反 62 項；不動產業檢查 166 廠，違反 22 項；專業、科學及技術服務業檢查 389 廠，違反 122 項；支援服務業檢查 1,189 廠，違反 512 項；公共行政及國防；強制性社會安全檢查 36 廠，違反 16 項；教育服務業檢查 221 廠，違反 82 項；醫療保健及社會工作服務業檢查 650 廠，違反 292 項；藝術、娛樂及休閒服務業檢查 102 廠，違反 48 項；其他服務業檢查 258 廠，違反 113 項。(詳見表 2-6)

4. 按區域分析，臺北縣檢查 450 廠，違反 489 項；宜蘭縣檢查 56 廠，違反 73 項；桃園縣檢查 373 廠，違反 410 項；新竹縣檢查 59 廠，違反 66 項；花蓮縣檢查 20 廠，違反 40 項；基隆市檢查 45 廠，違反 48 項；新竹市檢查 56 廠，違反 91 項；連江縣檢查 0 廠，無違反事項；苗栗縣檢查 64 廠，違反 86 項；台中縣檢查 282 廠，違反 297 項；彰化縣檢查 224 廠，違反 240 項；南投縣檢查 49 廠，違反 46 項；雲林縣檢查 51 廠，違反 48 項；台中市檢查 229 廠，違反 193 項；嘉義縣檢查 117 廠，違反 64 項；台南縣檢查 455 廠，違反 176 項；高雄縣檢查 616 廠，違

反 180 項；屏東縣檢查 130 廠，違反 74 項；澎湖縣檢查 13 廠，違反 3 項；台東縣檢查 17 廠，違反 18 項；台南市檢查 242 廠，違反 137 項；嘉義市檢查 52 廠，違反 37 項；金門縣檢查 7 廠，違反 2 項；臺北市檢查 5,461 廠，違反 1,221 項；高雄市檢查 1,043 廠，違反 188 項；加工出口區檢查 184 廠，違反 52 項；科學工業園區檢查 51 廠，違反 66 項；中部科學工業園區檢查 3 廠，違反 2 項；南部科學工業園區檢查 38 廠，違反 17 項。(詳見表 2-9)

5. 於違反勞動基準法之狀況中，違反第 32 條延長工作時間事項者 675 項、占 15.47% 為最多；違反第 30 條正常工作時間事項者 515 項、占 11.80% 次之；違反第 24 條延長工時工資事項者 510 項、占 11.69% 居三；違反第 83 條未舉辦勞資會議事項者 494 項、占 11.32%。(詳見表 2-6)
6. 實施勞動條件檢查初查之事業單位為 7,891 廠次，檢查發現不合格違反法令項數共計 3,469 項。其中違反勞動基準法者為 3,307 項，違反就業服務法者為 3 項，違反職工福利金條例者為 6 項，違反勞工保險條例者為 127 項，違反勞動檢查法者為 26 項。(詳見表 2-7)
7. 於違反勞動基準法之初查不合格事項中，以違反該法第 30 至 34 條工作時間事項者為 858 廠占 10.87%、961 項為最多；違反第 21 至 28 條工資事項者為 839 廠占 10.63%、942 項居次；違反第 35 至 43 條休息休假事項者為 553 廠占 7.01%、624 項居三；違反第 74、83 條其他事項者為 400 廠占 5.07%、400 項。(詳見表 2-7；各縣市及各區域事業單位違反情形詳見表 2-10)
8. 實施勞動條件檢查複查之事業單位為 2,496 廠次，檢查發現不合格違反法令項數總計 895 項。其中違反勞動基準法者為 787 項，違反就業服務法者為 2 項，違反職工福利金條例者為 2 項，違反勞工保險條例者為 78 項，違反勞動檢查法者為 26 項。(詳見表 2-8)
9. 於違反勞動基準法之複查不合格事項中，以違反該法第 30 至 34 條工作時間事項者 218 廠占 8.73%、231 項為最多；違反第 21 至 28 條工資事項者 212 廠占 8.49%、236 項居次；違反第 35 至 43 條休息休假事項者為 128 廠占 5.13%、138 項居三。(詳見表 2-8；各縣市及各區域事業單位違反情形詳見表 2-11)
10. 實施勞動條件申訴案檢查事業單位為 2,809 廠次，違反法令總項數為

1,948 項。其中違反勞動基準法者為 1,780 項，違反就業服務法者為 5 項，違反職工福利金條例者為 5 項，違反勞工保險條例者為 115 項，違反勞動檢查法者為 43 項。(詳見表 2-12)

11. 於申訴案檢查違反勞動基準法之不合格事項中，以違反該法第 21 至 28 條工資事項者為 531 廠占 18.90%、660 項為最多；違反第 30 至 34 條工作時間事項者為 443 廠占 15.77%、527 項次之；違反第 35 至 43 條休息休假事項者為 258 廠占 9.18%、303 項居三(詳見表 2-12；各縣市及各區域事業單位違反情形詳見表 2-13)

(二) 安全衛生檢查結果部分：

1. 99 年事業單位安全衛生檢查共實施 106,044 廠次(初查 72,687 廠次，複查 33,357 廠次)，初查比率 68.54%，複查比率 31.46%，複查率 45.89%，事業單位抽查率占 26.20%，其中台閩地區檢查 72,022 廠次(初查 56,180 廠次，複查 15,842 廠次)；臺北市檢查 25,449 廠次(初查 8,942 廠次，複查 16,507 廠次)；高雄市檢查 6,465 廠次(初查 5,728 廠次，複查 737 廠次)；加工出口區檢查 865 廠次(初查 807 廠次，複查 58 廠次)；科學工業園區檢查 502 廠次(初查 474 廠次，複查 28 廠次)；中部科學工業園區檢查 285 廠次(初查 214 廠次，複查 71 廠次)；南部科學工業園區檢查 456 廠次(初查 342 廠次，複查 114 廠次)。(詳見表 2-1 及表 2-14)
2. 事業單位安全衛生檢查實施初查之事業單位 72,687 廠次中，違反法令項數計 106,631 項，其中以違反安全衛生法第 5 條者 37,506 廠占 51.60%、75,678 項為最多；違反安全衛生法第 14 條第 2 項者 6,365 廠占 6.67%、8,192 項次之；違反安全衛生法第 14 條第 1 項者 5,591 廠占 7.69%、7,907 項居三；違反安全衛生法第 25 條者 3,952 廠占 5.44%、3,952 項列第四；違反安全衛生法第 7 條者 3,568 廠占 4.91%、6,101 項第五；其餘依次為違反安全衛生法第 23 條者 1,613 廠占 2.22%、1,613 項；違反安全衛生法第 18 條者 915 廠占 1.26%、2,306 項；違反安全衛生法第 12 條者 284 廠占 0.39%、285 項。(詳見表 2-15)
3. 於違反勞工安全衛生法第 5 條之初查不合格事項中，以電氣設備安全設施不良者 11,324 廠占 15.58%、14,546 項為最多；墜落、物體飛落災害防止安全設施不良者 10,664 廠占 14.67%、13,616 項次之；特殊危險機



具安全設備不良者 7,457 廠占 10.26%、8,900 項居三；工作場所及通道不良者 6,420 廠占 8.83%、7,923 項列第四；施工架及施工構台安全不良者 5,379 廠占 7.40%、7,289 項列第五；其餘依次為其他防止危害設備不良者 3,947 廠占 5.43%、4,481 項；勞工身體防護不良者 3,368 廠占 4.63%、3,526 項；一般機械安全設備不良者 3,251 廠占 4.47%、3,880 項；起重升降機具安全設備不良者 1,849 廠占 2.54%、2,242 項；醫療、保健設施不良者 1,820 廠占 2.50%、2,170 項；模板支撐不良者 1,551 廠占 2.13%、1,878 項；危險場所爆炸、火災、腐蝕防止安全設備不良者 1,328 廠占 1.83%、1,617 項；離心機械、粉碎機、混合機、滾碾機等安全設備不良者 810 廠占 1.11%、849 項；擋土支撐不良者 663 廠占 0.91%、824 項；高壓氣體容器及設備安全設備不良者 396 廠占 0.54%、548 項；噪音處理及防止不良者 332 廠占 0.46%、391 項。(詳見表 2-15)

4. 事業單位安全衛生檢查實施複查之事業單位 33,357 廠次，不合格通知改善事項 24,618 項中、已改善 24,183 項，其改善率 98.23%。而其中以違反勞工安全衛生法第 6 條設置不符標準機械器具供勞工使用事項者通知改善 1 項、已改善 1 項、改善率 100.00%，違反勞工安全衛生法第 15 條危險性機械設備操作人員應由合格人員擔任者通知改善 17 項、已改善 17 項、改善率 100.00%，違反勞工安全衛生法第 17 條交付承攬應告知安全衛生事項者通知改善 29 項、已改善 29 項、改善率 100.00%，違反安全衛生法第 23 條安全衛生教育訓練者通知改善 118 項、已改善 118 項、改善率 100.00% 均為最高；違反安全衛生法第 14 條第 2 項自動檢查者通知改善 1,557 項、已改善 1,543 項、改善率 99.10% 為次之，違反安全衛生法第 7 條作業環境測定、危險物、有害物標示者通知改善 1,428 項、已改善 1,413 項、改善率 98.95% 居三，違反安全衛生法第 14 條第 1 項安全衛生管理組織人員者通知改善 1,296 項、已改善 1,281 項、改善率 98.84% 居四，違反安全衛生法第 25 條安全衛生工作守則者通知改善 487 項、已改善 480 項、改善率 98.56% 第五，安全衛生法第 5 條者通知改善 17,838 項、已改善 17,533 項、改善率 98.29%，安全衛生法第 5 條再細分 2 個改善率最高者為噪音處理及防止不良者通知改善 78 項、已改善 78 項、改善率 100.00% 及模板支撐不良者通知改善 210 項、已改善 210 項、改善率 100.00%。違反安全衛生法第 12 條體格

檢查、健康檢查者通知改善 49 項、已改善 46 項、改善率 93.88% 改善率最低，違反勞工安全衛生法第 8 條危險性機械設備未經檢查合格使用者通知改善 56 項、已改善 53 項、改善率 94.64% 改善率次低，安全衛生法第 5 條再細分 2 個改善率最低者為電氣設備安全設施不良者通知改善 3,472 項、已改善 3,385 項、改善率 97.49% 改善率最低，墜落、物體飛落災害防止安全設施不良者通知改善 3,324 項、已改善 3,254 項、改善率 97.89% 改善率次低。(詳見表 2-16)

(三)勞工申訴、陳情案件處理情形：

1. 99 年勞工申訴案件數為 3,245 件次；以申訴內容區分有關勞動基準申訴為 2,611 項，安全衛生申訴為 436 項，就業服務申訴為 14 項，職工福利申訴為 119 項，勞工保險申訴為 249 項，綜合問題申訴為 176 項 (詳見表 2-17)。
2. 檢查結果處理情形：勞動基準法行政罰鍰 1,498 件次，司法參辦 7 件次；安全衛生法行政罰鍰 51 件次，局部停工 0 件次，全部停工 0 次，司法參辦 0 次；就業服務法行政罰鍰 0 件次，司法參辦 0 件次；其他法律 (勞工保險、職工福利 勞動檢查) 行政罰鍰 31 件次，司法參辦 0 次。(詳見表 2-17)

(四)勞動條件專案檢查情形：

1. 99 年度已完成之專案檢查，總計實施檢查 713 廠次。其中 99 年第 1 次 (公部門) 勞動派遣專案檢查 60 廠次，99 年第 1 次國道客運駕駛員工時專案檢查 35 廠次，勞工休假日出勤工資專案檢查 146 廠次，醫療院所勞動條件專案檢查 72 廠次，養護機構外勞專案檢查 50 廠次，99 年第 2 次 (科技業) 勞動派遣專案檢查 70 廠次，99 年第 2 次國道客運駕駛員工時專案檢查 47 廠次，私立托兒所及幼稚園勞動條件專案檢查 50 場次，工讀生勞動條件專案檢查 52 廠次，建教生專案檢查 51 廠次，保全業專案檢查 50 廠次，電子製造事業單位勞動條件專案檢查 30 廠次。
2. 事業單位勞動條件專案檢查違反法令項數計 1,118 項。其中以違反勞動基準法者 761 項，違反勞基法施行細則者 2 項，違反性別工作平等法者 22 項，違反勞工退休金條例者 134 項，違反職工福利金條例者 1 項，違反勞工保險條例者 128 項，違反就業保險法者 68 項，違反勞動檢查法者 2 項。(詳見表 2-18)
3. 檢查結果處理情形：違反件數計 494 件次，罰鍰處分 487 件次，司法參辦 7 件次，處分率 69.28%。(詳見表 2-18)

(五)勞工安全衛生專案檢查：

1. 99 年度已完成之專案檢查，總計實施檢查 72,078 廠次（初查 48,146 廠次，複查 23,932 廠次）。其中液化石油氣消費場所安全衛生專案檢查 402 廠次，液化石油氣分灌裝場所安全衛生專案檢查 409 廠次，高壓氣體設施事業單位安全衛生專案檢查 317 廠次，石化及大型化學工廠安全衛生專案檢查 296 廠次，石化及化學工廠等高危險性歲修作業安全衛生專案檢查 346 廠次，批式製造化學工廠安全衛生專案檢查 127 場次，有機過氧化物火災爆炸預防專案檢查 10 廠次，大量製造處置使用儲存危險物事業單位火災爆炸預防檢查 223 廠次，公用天然氣安全專案檢查 9 廠次，甲乙丙類危險性工作場所現場複查專案檢查 112 廠次，重大公共工程檢查 6,709 廠次，一般公共工程檢查 8,784 廠次，一般營造工程檢查 22,083 廠次，丁類危險性工作場所現場查核專案檢查 7,715 廠次，鉛作業檢查 159 廠次，粉塵作業檢查 618 廠次，特定化學物質作業檢查 1,250 廠次，噪音作業檢查 1,215 廠次，有機溶劑作業檢查 1,327 廠次，缺氧/局限空間作業檢查 6,025 廠次，異常氣壓危害檢查 7 廠次，起重吊掛專案檢查 13,935 廠次。
2. 事業單位安全衛生專案檢查違反法令項數計 98,090 項，其中以違反安全衛生法第 5 條者 88,096 項為最多；違反安全衛生法第 18 條者 3,847 項居次；違反安全衛生法第 8 條者 2,374 項居三。（詳見表 2-19）

### 三、督導設置勞工安全衛生組織及人員情形

目前檢查機構督導設置勞工安全衛生組織人員情形：100 人以上工廠已檢查列管數 1,272 單位，已依規定設置安全衛生組織者 926 單位占 72.80%，100 人以上其他事業單位已檢查列管數 1,968 單位，已依規定設置安全衛生組織者 954 單位占 48.48%，30 人至 100 人工廠已檢查列管數 1,627 單位，已依規定設置安全衛生管理人員者 719 單位占 44.19%，30 人至 100 人其他事業單位已檢查列管數 2,456 單位，已依規定設置安全衛生管理人員者 663 單位占 27.00%。（詳見表 2-20）

國內適用勞動法令規定之事業 66 萬 9 千餘單位，勞動檢查機構編制內現有之 325 位檢查員係實施監督檢查，以督促事業單位遵守法令規定。提供安全衛生的工作環境係雇主責任，事業單位必須自行瞭解其工作場所是否存有潛在危險性，進而採取適當之控制避免災害之發生，以保障其資產與所僱勞工之生命安全，實施勞工安全衛生管理乃是事業單位所應採行之必要措施。

### 四、檢查結果處分情形

凡事業單位違反規定事項者，均經通知限期改善，或予以技術上之輔導，並予以必要之處分，99 年檢查機構實施勞動條件檢查總受檢廠次計 10,387 單位，安全衛生檢查總受檢廠次計 106,044 單位，違反勞動基準法移送主管機關總計 2,322 件次，其中罰鍰處分 2,291 件次，處分率為 22.35%，移送司法機關參辦處分者 31 件次；違反勞工安全衛生法移送主管機關總計 10,858 件次，處分率為 10.24%，其中罰鍰處分 3,408 件次，局部停工 7,177 件次，全部停工 20 件次；移送司法機關參辦處分者 253 件次。(詳見表 2-20)

## 參、特定項目檢查情形分析

### 一、危險性機械設備之檢查

危險性機械設備已納入統計者，危險性機械包括：固定式起重機、移動式起重機、人字臂起重桿、升降機、營建用提升機及吊籠，其檢查項目有型式檢查、使用檢查、竣工檢查、既有檢查、重新檢查、變更檢查及定期檢查；危險性設備包括：鍋爐、壓力容器、高壓氣體特定設備及高壓氣體容器，其檢查項目有分型式檢查、熔接檢查、構造檢查、竣工檢查、既有檢查、重新檢查、變更檢查及定期檢查。

99 年起重升降機具檢查 35,899 座次，初查 34,474 座次（其中定期檢查初查 29,551 座次），複查 1,425 座次，複查率 4.13%（其中定期檢查複查 762 座次）。(詳見表 3-2)

其中台閩地區檢查 29,738 座次（初查 28,601 座次、複查 1,137 座次，其中定期檢查初查 24,706 座次、複查 639 座次）；臺北市檢查 1,188 座次（初查 1,071 座次、複查 117 座次，其中定期檢查初查 692 座次、複查 39 座次）；高雄市檢查 3,267 座次（初查 3,143 座次、複查 124 座次，其中定期檢查初查 2,726 座次、複查 52 座次）；加工出口區檢查 318 座次（初查 313 座次、複查 5 座次，其中定期檢查初查 283 座次、複查 5 座次）；科學工業園區檢查 462 座次（初查 448 座次、複查 14 座次，其中定期檢查初查 366 座次、複查 10 座次）；中部科學工業園區檢查 349 座次（初查 337 座次、複查 12 座次，其中定期檢查初查 277 座次、複查 9 座次）；南部科學工業園區檢查 577 座次（初查 561 座次、複查 16 座次，其中定期檢查初查 501 座次、複查 8 座次）。(詳見表 3-2)

99 年危險性設備實施檢查 69,467 座次，初查 68,900 座次（其中定期檢查初查 59,669 座次），複查 567 座次，複查率 1%（其中定期檢查複查 321 座次）。

鍋爐實施檢查 7,415 座次，初查 7,288 座次（其中定期檢查初查 6,452 座次），複查 127 座次，（其中定期檢查複查 89 座次）；壓力容器實施檢查 29,803 座次，初查 29,559 座次（其中定期檢查初查 25,305 座次），複查 244 座次，（其中定期檢查複查 134 座次）；高壓氣體特定設備實施檢查 28,357 座次，初查 28,182 座次（其中定期檢查初查 24,578 座次），複查 175 座次，（其中定期檢查複查 80 座次）；高壓氣體容器實施檢查 3,892 座次，初查 3,871 座次（其中定期檢查初查 3,334 座次），複查 21 座次，（其中定期檢查複查 18 座次）。（詳見表 3-5）

其中台閩地區檢查 58,765 座次（初查 58,260 座次、複查 505 座次，其中定期檢查初查 49,936 座次、複查 275 座次）；臺北市檢查 1,031 座次（初查 1,026 座次、複查 5 座次，其中定期檢查初查 954 座次、複查 5 座次）；高雄市檢查 7,663 座次（初查 7,616 座次、複查 47 座次，其中定期檢查初查 7,231 座次、複查 37 座次）；加工出口區檢查 559 座次（初查 555 座次、複查 4 座次，其中定期檢查初查 239 座次）；科學工業園區檢查 731 座次（初查 729 座次、複查 2 座次，其中定期檢查初查 686 座次、複查 1 座次）；中部科學工業園區檢查 207 座次（初查 207 座次，其中定期檢查初查 170 座次）；南部科學工業園區檢查 511 座次（初查 507 座次、複查 4 座次，其中定期檢查初查 453 座次、複查 3 座次）。（詳見表 3-5）

## 二、特殊危害作業檢查

特殊危害作業檢查分有機溶劑作業檢查，粉塵作業檢查，鉛作業檢查及特定化學物質檢查等 4 種。

有機溶劑作業檢查、粉塵作業檢查、鉛作業檢查、特定化學物質作業檢查項目有：甲類物質之製造許可、防範危害設備之設置、防範危害設備之構造性能、防範危害設備之管理、防範危害作業之管理、工作守則、教育訓練、清潔設備及衛生、公告、通告、標示、測定、特殊健康檢查、防護具、避難設備、儲存與空容器之處理等 17 項。

有機溶劑作業檢查，檢查 1,159 廠次（初查 916 廠、複查 243 廠）；特定化學物質作業檢查，檢查 1,143 廠次（初查 941 廠、複查 202 廠），鉛作業檢查，檢查 163 廠次（初查 132 廠、複查 31 廠）；粉塵作業檢查，檢查 497 廠次（初查 426 廠、複查 71 廠）。有關其檢查統計（詳見表 4-1 至表 4-4）。

## 三、危險性工作場所審查暨檢查

依勞動檢查法第二十六條第一項危險性工作場所非經勞動檢查機構審查或

檢查合，不得使勞工於該場所作業；違反規定者可處三年以下有期徒刑、拘役或科或併科新台幣十五萬元以下罰金；本會依同法第二十六條第二項訂定「危險性工作場所審查暨檢查辦法」，其中危險性工作場所需經勞動檢查機構審查合格者包括（依勞動檢查法及施行細則之規定）：

- (一)從事石油產品之裂解反應，以製造石化基本原料之工作場所。
- (二)使用異氰酸甲酯、氯化氫、氨、甲醛、過氧化氫、吡啶之原料從事農葯原體合成之工作場所。
- (三)利用氯酸鹽類、過氯酸鹽類、硝酸鹽類、硫、硫化物、磷化物、木炭粉、金屬粉末及其他原料製造爆竹煙火類物品之爆竹煙火工廠。
- (四)從事以化學物質製造爆炸性物品之火藥類製造工作場所。
- (五)高壓氣體類壓力容器一日之冷凍能力在一百五十公噸以上或處理能力符合下列規定之一之工作場所：
  1. 一千立方公尺以上之氧氣、有毒性及可燃性高壓氣體。
  2. 五千立方公尺以上之前款以外之高壓氣體。
- (六)設置傳熱面積在五百平方公尺以上之蒸汽鍋爐之工作場所。
- (七)製造、處置、使用危險物、有害物之數量達附表二、附表三規定數量之工作場所。
- (八)中央主管機關會商目的事業主管機關指定之營造工程之工作場所。
- (九)其他中央主管機關指定之工作場所。

危險性工作場所申請審查檢查件次計 604 廠次，其中合格者計 408 廠次，不合格者 107 廠次，審核中 89 廠次(為截至 99 年 12 月 31 日止已受理尚未核定者)。(詳見表 5-1)

#### 四、礦場檢查

台灣地區煤礦，因開採甚深，其價值卻因其他能源日廉，已不符其經濟利益，礦場數因而逐漸減少，由民國 59 年的 324 礦場數減少至個位數，而其分佈大部份在北部地區。

##### (一) 勞動條件檢查：

礦場勞動條件檢查共實施 10 廠次，其中初查 7 廠次，複查 3 廠次。

##### (二) 衛生檢查：

礦場衛生檢查共實施 80 廠次，其中初查 57 廠次，複查 23 廠次。

##### (三) 安全檢查：(經濟部礦務局)

礦場安全檢查共實施 2,481 礦次。其中其他礦業及土石採取業 162 礦次，

砂、石及黏土採取業 2,176 礦次，石油天然氣礦業 143 礦次。(詳見表 6-1)

## 肆、職業災害月報表統計分析

勞工職業災害統計為衡量事業單位勞動力損失及安全衛生工作績效之重要評價基準，勞工安全衛生法第 29 條及同法施行細則第 33 條均有明確規定，由事業單位每月將災害情況陳報檢查機構，彙轉中央主管機關統計分析，66 年指定 30 人以上之工廠及礦場等，藉以掌握事業單位推行安全衛生概況，供訂定勞動檢查方針參考，以減少職業災害，提高勞動生產力；91 年放寬修正指定為 50 人以上之事業，或未滿 50 人之事業，經中央主管機關指定經檢查機構函知者，事業單位仍應依同法第 28 條第 1 項辦理職業災害調查分析統計。

災害陳報內容包括僱用勞工人數（月平均）、總計工作日數（工作天）、總經歷工時（小時）失能傷害次數（次）、失能傷害頻率、死亡（人）數、永久全失能（人）數，永久部份失能（次）數、暫時全失能（次）數，總計損失日數（日）、失能傷害嚴重率及災害類型與媒介物、受傷部位等。

關於受傷部位分類計有：頭、臉顏、頸、肩、鎖骨、上膊、肘、前膊、腕、胸、肋骨、背、手、指、腹、臀、鼠蹊、股、膝、腿、足、內臟、全身及其他等 24 項。

關於災害類型計分有：墜落、滾落，跌倒，衝撞，物體飛落，物體倒塌崩塌，被撞，被夾、被捲，被刺、割、擦傷，踩踏，溺斃，與高溫低溫之接觸，與有害物等之接觸，感電，爆炸，物體破裂，火災，不當動作，無法歸類者，公路交通事故、鐵路交通事故，船舶航空器交通事故，其他交通事故等 23 項。

媒介物分類有：原動機、動力傳導裝置、木材加工用機械、營運用機械、一般動力機械、起重機械、動力運搬機械、交通工具、壓力容器類、化學設備、熔接設備、爐窯等、電氣設備、人力機械工具、用具、其他設備、營建物及施工設備、危險物有害物、材料、運搬物體、環境、其他媒介物、無媒介物及不能分類等。

99 年勞工職業災害陳報事業單位抽樣 14,328 家，月平均僱用勞工 2,786,603 人，其總計工作日數為 721,143,705 日，其總經歷工時為 5,887,832,289 時，失能傷害次數為 11,553 次，其中死亡 89 人，永久全失能 7 人，永久部分失能 326 人，暫時全失能 11,131 次，總計損失日數為 951,031 日。(詳見表 8-1)

## 一、一般概況

### (一) 各業頻率：

99年職業災害各行業平均失能傷害頻率為1.96。各業失能傷害頻率中，以木竹製品製造業為最高7.14。陳報事業單位數為38家，僅占全部陳報事業單位0.27%，僱用勞工人數2,757人，總計工作日數712,256日，總經歷工時為5,744,195小時，失能傷害次數41次，總計損失工作日數771日。各行業依次為藝術、娛樂及休閒服務業失能傷害頻率為6.05，用水供應及污染整治業為4.87，公共行政及國防；強制性社會安全為4.61，運輸及倉儲業為3.83，住宿及餐飲業為3.78，農林漁牧業為2.67，礦業及土石採取業為2.52，營造業為2.17，不動產業為1.58，批發及零售業為1.48，其他服務業為1.30，醫療保健及社會工作服務業為1.16，支援服務業為1.08，資訊及通訊傳播業為0.61，電力及燃氣供應業為0.60，金融及保險業為0.54，專業、科學及技術服務業為0.44，教育服務業為0.06。(詳見表8-1)

製造業中以木竹製品製造業為最高7.14。陳報事業單位數為38家，僅占全部陳報事業單位0.27%，僱用勞工人數2,757人，總計工作日數712,256日，總經歷工時為5,744,195小時，失能傷害次數41次，總計損失工作日數771日。其次非金屬礦物製品製造業失能傷害頻率4.92，橡膠製品製造業4.38，金屬製品製造業4.36，食品製造業3.81，紙漿、紙及紙製品製造業3.74，基本金屬製造業3.70，家具製造業3.64，紡織業3.05，機械設備製造業2.90，其他運輸工具製造業2.89，皮革、毛皮及其製品製造業2.85，其他製造業2.73，塑膠製品製造業2.60。(詳見表8-1)

其計算採用公式：

$$\text{失能傷害頻率} = \frac{\text{失能傷害次數} \times 10^6}{\text{總經歷工時}} \quad (\text{取小數點二位})$$

### (二) 各業嚴重率

99年各行業平均失能傷害嚴重率為162，以紙漿、紙及紙製品製造業之失能傷害嚴重率1,018為最高。其次為礦業及土石採取業792，用水



供應及污染整治業 523，營造業 518，橡膠製品製造業 437，紡織業 414，藥品製造業 393，皮革、毛皮及其製品製造業 389，金屬製品製造業 365。

(詳見表 8-1)

其計算採用公式：

$$\text{失能傷害嚴重率} = \frac{\text{總計損失日數} \times 10^6}{\text{總經歷工時}} \quad (\text{取整數})$$

## 二、職業災害統計各業災害類型分析

- (一) 農、林、漁、牧業主要之災害類型為被撞，其他，墜落、滾落，被刺、割、擦傷，被夾、被捲等。
- (二) 礦業及土石採取業主要之災害類型為被夾、被捲，墜落、滾落，與高溫低溫之接觸，跌倒等。
- (三) 製造業：就失能傷害頻率較高之行業說明如下(詳見表 8-1、表 8-2)：

業 別	主 要 災 害 類 型
木竹製品製造業	被刺、割、擦傷，被夾、被捲，被撞，跌倒，其他等。
非金屬礦物製品製造業	被刺、割、擦傷，被夾、被捲，其他，跌倒，不當動作，墜落、滾落，物體倒塌、崩塌，被撞等。
橡膠製品製造業	被夾、被捲，被刺、割、擦傷，跌倒，被撞，不當動作等。
金屬製品製造業	被夾、被捲，被刺、割、擦傷，跌倒，不當動作，被撞，物體倒塌、崩塌，其他，物體飛落等。
食品製造業	被刺、割、擦傷，跌倒，被夾、被捲，與高溫、低溫等之接觸，不當動作，其他，被撞等。
紙漿、紙及紙製品製造業	被夾、被捲，被刺、割、擦傷，跌倒，墜落、滾落，被撞，與高溫、低溫等之接觸，不當動作，其他等。

- (四) 電力及燃氣供應業：主要之災害類型為墜落、滾落，跌倒，被夾、被捲，與高溫、低溫之接觸，公路交通事故，物體飛落，被撞等。
- (五) 用水供應及污染整治業：主要之災害類型為跌倒，被刺、割、擦傷，不當動作，被夾、被捲，與有害物等之接觸，墜落、滾落，被撞，其他等。
- (六) 營造業：主要之災害類型為被夾、被捲，墜落、滾落，被刺、割、擦傷，跌倒，其他，物體飛落，被撞，物體倒塌、崩塌，與高溫、低溫之接觸，不當動作等。

(七) 運輸及倉儲業：主要之災害類型為跌倒，公路交通事故，被撞，不當動作，墜落、滾落，其他，被夾、被捲，衝撞，被刺、割、擦傷，物體飛落等。

(八) 全產業：主要災害類型為被夾、被捲占 18.00%，被刺、割、擦傷占 17.22%，跌倒占 15.82%，其他占 7.54%，不當動作占 7.05%，被撞占 6.60%，墜落、滾落占 5.06%，公路交通事故占 3.82%。(詳見表 8-2)

### 三、行業別與媒介物關係分析

全產業之媒介物以一般動力機械最高占 13.11%，其次為其他媒介物占 10.46%，裝卸運搬機械之交通工具占 9.76%，材料占 9.75%，環境占 9.27%，營建物及施工設備占 6.61%，不能分類占 5.68%，動力運搬機械占 4.82%，用具占 4.75%，動力傳導裝置占 4.58%，人力機械工具占 4.38%，無媒介物占 3.43%。(詳見表 8-3)

(一) 農、林、漁、牧業：主要媒介物為裝卸運搬機械之交通工具，其他媒介物，壓力容器，環境，不能分類，電氣設備，營建物及施工設備等。

(二) 礦業及土石採取業：主要媒介物為動力搬運機械，一般動力機械，熔接設備，環境，動力傳導裝置，人力機械工具等。

(三) 製造業之媒介物關係茲以傷害次數較高者依序說明如下：

業 別	主 要 媒 介 物
金屬製品製造業	一般動力機械，材料，其他媒介物，人力機械工具，用具，環境，動力傳導裝置，營建物及施工設備，裝卸運搬機械之起重機械等。
電子零組件製造業	一般動力機械，其他媒介物，環境，危險物有害物，材料，動力傳導裝置，營建物及施工設備，其他設備，人力機械工具等。
機械設備製造業	一般動力機械，材料，用具，人力機械工具，營建物及施工設備，環境，裝卸運搬機械之起重機械，不能分類，其他媒介物等。
食品製造業	環境，不能分類，一般動力機械，動力運搬機械，其他媒介物，用具，營建物及施工設備，裝卸運搬機械之交通工具，動力傳導裝置等。
紡織業	動力傳導裝置，一般動力機械，人力機械工具，用具，營建物及施工設備，環境，動力運搬機械，其他媒介物，材料等。
非金屬礦物製品製造業	一般動力機械，材料，營建物及施工設備，動力運搬機械，其他媒介物，動力傳導裝置，營造機械，用具，裝卸運搬機械之交通工具等。
基本金屬製造業	材料，一般動力機械，環境，動力傳導裝置，其他媒介物，

	動力搬運機械，裝卸運搬機械之起重機械，用具，營建物及施工設備等。
--	----------------------------------

- (四) 電力及燃氣供應業：主要之媒介物為電氣設備，裝卸運搬機械之交通工具，營建物及施工設備，材料，動力搬運機械，用具，危險物有害物，環境，其他媒介物等。
- (五) 用水供應及污染整治業：主要之媒介物為環境，其他媒介物，裝卸運搬機械之交通工具，材料，無媒介物，動力搬運機械，運搬物體等。
- (六) 營造業：主要之媒介物為材料，營建物及施工設備，其他媒介物，人力機械工具，不能分類，一般動力機械，用具等。
- (七) 運輸及倉儲業：主要之媒介物為裝卸運搬機械之交通工具，其他媒介物，動力運搬機械，環境，運搬物體，無媒介物，營建物及施工設備等。

#### 四、災害類型與媒介物關係分析（製造業）

99年製造業全年就災害類型比較，以被夾、被捲占 26.33% 為最高，其次為被刺、割、擦傷占 20.49%，跌倒占 10.57%，不當動作占 7.04%，其他占 6.04%，被撞占 5.93%，墜落、滾落占 4.01%。(詳見表 8-5) 茲就災害次數較高之災害類型與媒介物之關係分析如下：

災害類型	主要媒介物
被夾、被捲	一般動力機械，動力傳導裝置，動力運搬機械，材料，其他媒介物，其他設備，用具，人力機械工具，環境等。
被刺、割、擦傷	一般動力機械，材料，人力機械工具，其他媒介物，動力傳導裝置，用具，木材加工機械，環境等。
跌 倒	營建物及施工設備，環境，其他媒介物，無媒介物，用具，不能分類，裝卸運搬機械之交通工具，材料，動力搬運機械等。
不當動作	一般動力機械，材料，其他媒介物，人力機械工具，運搬物體，用具，環境，不能分類，營建物及施工設備等。
其 他	一般動力機械，材料，其他媒介物，環境，不能分類，其他設備，營造機械，危險物有害物，用具等。
被 撞	動力搬運機械，裝卸運搬機械之交通工具，材料，一般動力機械，裝卸運搬機械之起重機械，人力機械工具，其他媒介物等。

#### 五、災害類型與受傷部位關係分析（製造業）

99年製造業中受傷部位最高者為指占 30.83%，手占 17.53%，足占 11.21%，頭占 6.39%，腿占 5.50%，其他占 4.52%，臉顏占 4.25%。(詳見表 8-7) 茲就災害類型比率較高者與受傷部位分析說明如下：

災 害 類 型	受 傷 部 位
被夾、被捲	指、手、足、肘、腕、上膊、前膊、腿等。
被刺、割、擦傷	指、手、腿、足、腕、其他、頭、臉顏等。
跌 倒	足、膝、手、頭、腿、肘、臀、其他、背等
不當動作	指、手、足、其他、背、頭、臉顏、腕等。
被 撞	足、頭、手、指、腿、臉顏、膝、其他等。
其 他	指、足、手、其他、臉顏、腿、頭、膝等。

## 六、行業別與受傷部位分析

由於全產業中係以製造業為主，受傷部位情形略同前節。茲就災害次數較高者之業別與受傷部位之關係分析如下。(詳見表 8-8)

業 別	受 傷 部 位
運輸、倉儲及通信業	足、膝、腿、手、頭、指、肘、背、肩、臉顏等。
電子零組件製造業	指、手、足、其他、頭、腿、臉顏、膝等。
金屬製品製造業	指、手、足、腿、頭、臉顏、其他、肘、膝等。
住宿及餐飲業	手、指、足、腿、頭、其他、膝、背、臉顏等。
批發及零售業	手、指、足、頭、腿、膝、其他、臉顏、肘等。
醫療保健及社會工作服務業	指、足、手、頭、其他、腿、膝、臉顏、背等。
機械設備製造業	指、手、足、其他、頭、腿、膝、臉顏、腕等。
金融及保險業	足、腿、手、膝、頭、肘、其他、肩、臉顏等。

## 伍、補充說明：

我國職業災害統計資料主要有下列三項來源：

- 一、依據勞工安全衛生法第 28 條第 2 項：事業單位發生職業災害勞工死亡 1 人以上或受傷 3 人以上者依該條文規定，雇主應於 24 小時內報告勞動檢查機構，勞動檢查機構應即實施災害檢查並作成報告，較能精確反應職業災害的實況報告，惟目前勞工安全衛生法有其適用範圍之限制，此部分之統計僅限於適用勞工安全衛生法之事業單位工作場所發生 1 人以上死亡或 3 人以上勞工受傷之災害事故。
- 二、依據勞工安全衛生法第 29 條：該條文規定經中央主管機關指定之事業，包括僱用勞工人數在 50 人以上者及其他經中央主管機關指定並經檢查機構函告者，由各檢查機構稽催轄內之事業單位按月陳報，經整理後，再報本會彙計（96 年度起改採網路申報，以節省行政成本）；職業災害統計月報表之陳

報，主要目的係藉由抽樣調查的方式，獲取更進一步之災害資訊，以推估各業之職災發生情形，包括失能傷害次數、失能傷害頻率、失能傷害嚴重率，以及災害類型與媒介物、受傷部位等，此一指標並可衡量事業單位勞動力損失及作為安全衛生工作績效之重要評價基準。惟各事業單位對於職業災害之陳報，因 50 人以下小規模事業單位之抽樣家數有限，以此計算出之數據精確度似稍有不足。

三、**依據勞工保險條例職業災害給付資料統計：**勞工保險被保險人職業災害傷病、失能、死亡申請給付資料之統計數據雖能精確反應職業災害給付情形，惟被保險人包括雇主、自營作業者、及職業工會之勞工等，而依據勞工安全衛生法，職業災害之定義為勞工就業場所之建築物、設備原料、材料、化學物品、氣體、蒸氣、粉塵等或作業活動及其他職業上原因引起之勞工疾病、傷害、失能或死亡。故「勞工」之適用範圍於勞工保險條例、勞工安全衛生法各有定義。前者以僱用 5 人以上之產業勞工、公司行號勞工及漁民、參加職業工會之自營者、未投公保之公教員工等為適用對象，其係以災害給付為主要目的，後者係以災害風險較高行業為適用對象，主要為製造業、營造業、農林漁牧業、水電燃氣業、運輸倉儲通訊業、餐旅業、環境衛生服務業…等，其係以規範工作場所災害預防責任為主要目的，故兩者適用範圍不同，適用勞工人數亦不同，另其計算方法，在勞保部分係以當年辦理給付為準，與前二者之職業災害統計以職業災害發生時間為準，並不相同，故統計結果自有其差異性。

以 99 年為例，99 年適用勞工安全衛生法第 28 條第 2 項之重大職業災害案件，勞工計死亡 290 人，如依勞工保險職業災害死亡給付資料顯示，則有 334 人（不含交通事故及職業病），其間之差異如上所述。另為確實掌握重大職業災害案件，本會已採取將勞保局核發職業災害死亡給付而事業單位未依勞工安全衛生法第 28 條陳報當地勞動檢查機構之案件，加以列冊並函轉各勞動檢查機構查處，以減少事業單位發生職災死亡事故卻隱匿不報之情事。

## 提要分析（二）

# 99 年度重大職業災害分析報告

### 壹、前言

我國自 90 年起推動降災中程計畫及全國職場 233 減災方案等減災策略，迄 98 年已有效促使全產業職災死亡百萬人率下降 55.8%，職災失能百萬人率下降 56.2%；減災雖有初步成效，惟相較於歐、美、日等先進國家仍有相當之差距，顯示我國在減災工作上仍有努力之空間。

### 貳、降災重要措施

本會為保障勞工工作安全，並營造安全的工作環境，促使職業災害率加速降低，達到美、日等工安標竿國家之水準，並為因應現代化產業所衍生之新興職業衛生危害議題，如過勞、骨骼肌肉傷害及心理壓力等健康危害，爰以「平等、人性、安全、尊嚴」為核心理念，研擬「職業安全衛生促進方案」，經行政院於 98 年 2 月 26 日以院臺勞字第 0980008455 號函同意在案，並已積極協調各部會共同減災，俾達成「職業安全」、「身心健康」、「舒適環境」、「友善職場」等施政願景目標，落實我國人權之保障。

「職業安全衛生促進方案」內含 13 大策略及 65 項實施要領，除將減災工作藉由部會合作方式，妥善運用政府有限資源共同防災外，跳脫以檢查為主之工安思維，藉由「宣導、檢查、輔導」三合一之檢查策略，並配合安全伙伴合作計畫的推動，結合雇主、相關團體與政府的資源及組織力量，共同建構防災體系；另針對職場作業之第一線勞工，藉由宣導及教育訓練，提升其防災知能。茲將方案內具體減災策略之重要工作辦理情形摘錄如下：

#### 一、 協調各機關合作促進職場防災

(一) 於 98 年 3 月 24 日起，按季由本會邀集各部會召開「職業安全衛生促進方案協調工作會報」(99 年共計召開 3 次)，共同研商防災議題並協調各部會辦理各項減災工作。另於前述之工作會報下設「防災執行組」、「法規制度組」及「技術支援組」等 3 分組並召開分組會議，針對相關細部議題進行研議，以提升會報效率。

(二) 持續協調經濟部、交通部等目的事業主管機關以任務編組方式，於單位內之一級層級成立減災工作推動小組，訂定所屬事業機構或公共工

程的工安減災目標及具體量化績效指標，並定期召開會議，協助輔導及監督所屬防災業務。

- (三) 經濟部辦理防災輔導改善、國營企業減災及推動職業安全衛生管理系統驗證；公共工程委員會研議工程採購施工安全相關機制；國家科學委員會（科學工業園區）辦理高科技廠房工程防災提昇；農業委員會（水保局、漁業署）辦理水土保持工程減災及漁民減災計畫；原住民族委員會辦理原住民減災與健康保護計畫；交通部（國工局、公路總局、港務局及觀光局）辦理重大公共工程、道路作業、加強漁船船舶檢查等減災計畫；教育部辦理防災通識教育及校園工程防災督導計畫；國防部辦理國防事業及發包工程防災計畫，衛生署辦理健康促進、培訓提供職業健康服務人力及所屬機關醫院公共工程減災計畫；內政部（營建署、消防署）研議強化營造業施工安全機制、辦理火災爆炸預防計畫；環境保護署辦理清潔服務業、廢棄物回收服務業及化學災害預防應變等防災計畫。

## 二、 檢討修訂職場防災法規

- (一) 修正發布「營造安全衛生設施標準」、「碼頭裝卸安全衛生設施標準」、「勞工作業環境空氣中有害物容許濃度標準」、「辦理勞工體格及健康檢查指定醫療機構辦法」、「事業單位職業安全衛生管理系統績效認可作業要點」、「行政院勞工委員會輔導動力衝剪機械製造廠提升製造技術能力暨補助驗證費用作業要點」、「勞工保險局職業災害預防與重建補助審查委員會設置要點」、「行政院勞工委員會補助全國職業傷病診治網絡醫院及職業疾病通報者實施要點」，及訂定「行政院勞工委員會補助中小企業改善安全衛生設施及器具作業要點」、「指定國外危險性機械及設備檢查標準處理作業要點」、「作業環境測定機構查核作業要點」、「行政院勞工委員會勞工安全衛生諮詢委員會設置要點」、「職業衛生實驗室認證規範」、「作業環境測定指引」等，另完成「職業災害勞工保護法」及「危險性機械及設備安全檢查規則」修正草案。

- (二)工程會將相關常見缺失列入「查核品質缺失扣點紀錄表」之檢核包括：墜落防止、倒塌崩塌防止、感電防止、工作場所災害防止、被撞防止、物體飛落防止等 6 大項，供全國各查核小組辦理查核作業時，加強查核。

### 三、 建構國家級職業安全衛生制度

- (一) 為建立國內化學物質登錄管理機制，掌握國內實際化學物質之清單資訊，並有效管理境內化學物質使用，截至 99 年度止，除已督促事業單位依「既有化學物質提報作業要點」提報化學物質計 2 萬 926 種外，另正研擬修正勞工安全衛生法草案，建立化學物質登錄、評估與管理之法源，以減少化學物質引起火災爆炸及危害勞工健康之衝擊。
- (二) 為落實機械安全源頭管理，降低機械危害，本會委託財團法人安全衛生技術中心辦理「推動機械安全認證及標準建置計畫」，並與經濟部初步研議將研磨機、木材加工用圓盤鋸等列入商品檢驗法之應施檢驗品目，並持續辦理研磨機及木材加工用圓盤鋸強制驗證人員培訓。另協調經濟部標準檢驗局比照動力衝剪機械列入商品應施檢驗品目模式，協助規劃研議將防爆燈具、防爆電動機、防爆開關箱等 3 類防爆電氣設備優先列入強制性檢驗之品目種類範圍。

### 四、 推動職業安全衛生管理系統

- (一) 推動臺灣職業安全衛生管理系統 (TOSHMS) 驗證規範及指導綱要轉換為 CNS 國家標準，本會業將 TOSHMS 驗證規範及指導綱要等文件函送經濟部標準檢驗局，並經國家標準審查委員會 99 年第 7 次會議審議通過，刻正由工業安全國家標準技術委員會 (TC22/SC08 職業安全衛生管理系統分組) 會議審查中。另陸續辦理 TOSHMS 驗證稽核人員及風險評估種子人員教育訓練，共 9 場次，以推動廠場導入風險評估運動，落實 TOSHMS。另 99 年全國計有 127 家事業單位新通過 TOSHMS 驗證，累積通過家數為 545 家。
- (二) 經濟部 99 年除累積已協助 49 個國營事業機構通過 TOSHMS 驗證外，



並完成 20 家事業單位之職業安全衛生管理系統輔導，平均每家因此可辨別出 291 項危害，其中約 70 項屬重大風險及可提出 9 項可行改善方案。

- (三) 舉辦「風險評估技術與實務論文研討會」，邀集產學政界代表 536 人共同研討，計有 89 件論文參與發表。另訂定發布「風險評估技術指引」，因應產業需求及企業規模開發本土性之風險評估工具及參考例共 10 種，舉辦風險評估種子人員、高階主管等研討會 20 場次，促使高風險事業單位有效落實危害辨識、評估及控制，以達減災之目的。

#### 五、 加強勞工參與安全衛生預防

- (一) 本會已邀集相關部會、產（協）會、勞（雇）團體及事業單位等各界代表召開多次會議，除名稱將修正為「職業安全衛生法」外，另將一體適用於所有職場勞動者，並將明定勞工參與安全衛生之權限。
- (二) 與相關工會及公會團體合作分區辦理相關之安全衛生專業訓練，99 年計辦理營造業相關職業工會會員危害辨識教育訓練 82 場次及工地主任現場安全管理訓練 6 場次。

#### 六、 強化職場安全衛生輔導機制

- (一) 推動「中小事業勞工安全衛生在地扎根計畫」，結合地方政府實施「工安輔導到府」、「訓練宣導到位」等減災策略，就近對中小型事業及微型工程等施予臨廠訪視輔導，並提供安全衛生設施及器具改善補助，99 年完成訪視輔導 14,514 場次。
- (二) 對於中小企業改善舊有衝剪機械之安全設施，依據「補助中小企業新購衝剪機械及改善安全設施作業要點」補助部分經費。99 年計補助 112 案約 300 餘台。
- (三) 99 年持續辦理中小企業機械安全輔導，99 年計輔導 192 場次，並提供改善建議及安全防護裝置技術提升。另為提升我國機械安全防護水準，除辦理衝剪機械安全說明會 3 場次外，並邀請日本專家辦理機械安全認證制度與實務國際研討會。

- (四) 由經濟部辦理機械、高壓氣體等安全專案輔導，99 年計完成 100 家輔導廠診斷諮詢技術輔導。另完成 10 家受輔導廠之機械防護工程改善，進行切割夾捲預防等工程改善，並繪製相關工程圖說。
- (五) 經濟部另針對傳統中小企業或高風險事業實施臨場診斷及輔導，建置防災改善技術工具，協助其改善工作環境。99 年已完成 650 家受輔導廠診斷諮詢技術輔導，平均每廠建議改善事項達 13 項。另完成 80 家受輔導廠工程改善，改善項目包括感電預防、噪音、通風工程控制，並繪製相關工程圖說。
- (六) 為協助及輔導具高職業災害風險之中小企業改善工作場所之勞工安全衛生設施及提升其自主管理能力，99 年持續辦理「高風險事業單位宣導輔導計畫」，計辦理安全衛生危害辨識及自主管理制度建立宣導會 222 場次、安全衛生觀摩會 5 場次、臨廠診斷、諮詢及輔導 1221 個事業單位及安全衛生專案輔導 60 個事業單位。

#### 七、 建置職業衛生危害預防及環境監視系統

- (一) 本會業於 99 年 3 月 1 日以勞安 3 字第 0990145296 號公告「勞工作業環境測定資訊管理系統」，供作業環境測定機構申報及本會管理運用。
- (二) 本會 99 年已建置符合國際標準之風量、風速及局部排氣設備之測試系統、局部排氣抽風量及風速校正系統。另完成抽風量及風速測試國家標準之起草文件。
- (三) 辦理「網版印刷作業勞工職業衛生危害調查及職業病預防輔導計畫」，選列 25 家網版印刷業較高風險事業單位，實施作業環境測定及作業環境改善輔導，99 年合計辦理 50 場次。另辦理宣導會 6 場次、觀摩會 3 場次及職業衛生危害預防論壇 1 場次。

#### 八、 建構職業健康服務體系

- (一) 委託 9 家職業傷病防治中心，連結 52 家網絡醫院，每週開設職業傷病門診 181 診，提供勞工職業傷病預防、工作因果關係診斷、復工評

估、復健轉介、健康與補償法令之諮詢及健康促進等職業健康照護服務；99年門診次較96年未滿60診提高近3倍，服務職災勞工超過1萬人次，職業病發現率增加為1,502件，勞工獲得勞保給付成長近2倍。

(二) 99年計訂定「旋轉肌袖症候群」、「光照性角結膜炎職業疾病認定參考指引」及修訂「職業促發腦血管及心臟疾病(外傷導致者除外)認定參考指引」、「異常氣壓(潛水伏病)認定參考指引」、「膝關節骨關節炎認定參考指引」及「高溫日射病(中暑)職業疾病認定參考指引」，共計6種。

(三) 本會與衛生署合作推動「國家職場健康服務方案」，培訓提供職業健康服務之人力(醫護人員及工安人員等)，截至99年12月底，已辦理事業單位健康服務醫師及護理人員培訓，投入235人，試辦企業臨廠職業健康照護服務403場次，使勞工獲得親近性之健康照護服務。另辦理指定醫療機構醫護人員職業醫學、職業衛生護理及勞工安全衛生訓練，99年全年辦理醫師職業醫學研習8期，參加人數455人。職業衛生護理研習6期，參加人數353人，合計808人。

#### 九、有效運用檢查人力，強化防災效能

(一) 列管高職災、高違規之營造工地及廠場(包含其承攬廠商)，對其實施高強度、高頻率之檢查，促使其積極改善工安。針對高風險事業單位或作業活動，規劃實施各項專案檢查。99年計實施火災爆炸預防專案檢查、營造安全專案檢查、職業失能災害預防專案檢查、局限空間作業安全衛生專案檢查等，合計34,880場次。另列管高職災、高違規之營造工地及廠場，實施高強度、高頻率之檢查及處分，促使其積極改善工安，合計完成檢查1,680場次。

(二) 優先列管高職業失能災害之金屬製品製造業、機械設備製造修配業、運輸工具製造修配業、塑膠製品製造業及金屬基本工業等，以動力衝剪、鍛造、滾軋及滾軋等機械之安全防護、緊急制動等安全裝置與維

修停止運轉及上鎖等安全管理機制為檢查重點，有效防止捲夾、切割及維修等肇致災害。99年針對高職業失能災害之金屬製品業、機械設備製造修配業等，實施機械安全防護重點檢查2,536場次。

(三) 為有效降低職災傷病失能案件，本會定期提供各勞動檢查機構曾發生職業傷害、失能災害之事業單位名單，並函請各勞動檢查機構對其中傷病比率較高，或短時間內重複申請之事業單位實施檢查，99年共計檢查275場次，其中查有12件不符勞保傷病給付請領條件，均已移請勞工保險局依法追回溢領金額。

(四) 為落實公共工程防災查核機制，有效降低營造工地職業災害，辦理公共工程聯合稽查及防災查核教育訓練，協助落實施工安全管理及防災查核，99年迄12月底止，共辦理教育訓練5場次，實施查核3,783場次。

(五) 為提升檢查專業能力，強化減災效能，本會99年共計辦理「職業衛生檢查員勞工安全衛生法規訓練」1場次、「勞動檢查員防爆電氣設備檢查專業訓練進階班」3場次、「勞動檢查機構勞動條件檢查實務研習」3場次、「勞動檢查機構檢查資訊管理系統教育訓練」3場次、「勞動檢查員營造業職災案例分析及防災對策研討在職訓練」2場次、「第26期勞動檢查員職前訓練」1場次及「特殊有害作業環境專業檢查訓練」1場次，合計共14場次，參加訓練664人次。

#### 十、 加強防災宣導行銷，建立全民工安意識

(一) 結合政、勞、資、學及有關團體等資源，擴大推動全國職場「安全週」及「健康週」活動，鼓勵各界參與職場防災工作；舉辦「國家工安獎」，樹立工安學習標竿，並加強就業前及在職安衛教育訓練，建立正確安全衛生態度，以及建構整合性工安網路平台，擴展防災知識與經驗。經統計，99年各單位參與推動各項工安、宣導、輔導及教育訓練等活動已達1,237場次，參加人次達57萬8,011人。

(二) 針對國內設有污水處理槽、污水處理場(廠)之事業單位，以及檢查

人力不足無法顧及之小型營繕工程、中小事業，實施局限空間作業、墜落、被夾被捲、火災爆炸、物體飛落及職業衛生危害預防現場訪視，瞭解作業實施概況，就相關法令規定及所需採取之安全衛生措施講解說明，並發送災害預防宣導資料，合計完成 9,800 家事業單位現場訪視宣導。

- (三) 於 99 年 11 月 4 日完成「全國工安金網路」改版作業，提升國內公民營事業單位及政府機關(構)之工安網站(專區)使用率，並透過即時更新中央與地方工安活動訊息，促進全民工安知識分享與技術交流，99 年點閱人次超過 21 萬人次。

#### 十一、落實職場安全衛生教育訓練

- (一) 本會業於 99 年 6 月 18 日以勞安 1 字第 0990145751 號公告 2 種勞工安全衛生教育訓練職類(鍋爐操作人員及第一種壓力容器操作人員)，自 100 年 1 月 1 日起，其使用場地、實習機具及設備，應經評鑑合格。另於 99 年 8 月 6 日以勞安 1 字第 0990146910 號函公告「吊升荷重在三公噸以上固定式起重機操作人員」及「吊升荷重在三公噸以上之移動式起重機操作人員」之勞工安全衛生教育訓練職類，其測驗採技術士技能檢定方式，並自中華民國 100 年 7 月 1 日生效。
- (二) 與教育部合作假北、中、南三區辦理全國大專校院及高級職業學校「甲種勞工安全衛生業務主管」安全衛生教育訓練共計 3 場次，計 132 人次完成訓練。
- (三) 本會除完成原住民職災預防網頁資料更新外，另製作職災案例現身說法之 20 分鐘原住民職災預防宣導影片，並結合資源辦理原住民職災預防教育及宣導活動計 62 場次。此外，原民會亦協調各地方政府原住民行政單位，於辦理原住民立案團體負責人訓練時增加職業安全項目，99 年計辦理短期就業人員職業安全訓練等計 234 場次。
- (四) 本會推動漁民職場安全衛生預防策略，除完成漁業安全衛生宣導教育講習 18 場次外，另與農委會合作製播「勞安交流道節目」計 43 集

及製作播放「漁船船員基本安全宣導小單元」24則。

## 十二、擴大安全衛生資源與合作

- (一) 本會99年除與「台灣區水泥工業同業公會」及「中華民國建築開發商業同業公會全國聯合會」等2單位締結安全伙伴外，另與其他締結伙伴關係之單位共計辦理教育訓練10場次（參加訓練680人次）、觀摩會7場次（參加觀摩630人次），並完成「台塑麥寮工業園區虛驚事故案例專輯」及研訂「建築工程構造物拆除作業安全檢查重點及基準」。
- (二) 為提升工業區勞工安全衛生水準，有效逐步減少工業區職業災害，本會廣續辦理99年度工業區安全伙伴促進計畫，99年除與樹林工業區、桃園永安工業區、竹南工業區、雲林科技工業區竹圍子區、仁化工業區、太平工業區等6個工業區締結安全伙伴外，另辦理安全衛生相關教育訓練97場次，參加訓練5,797人次。
- (三) 基於「政府資源有限，民力無窮」理念，利用民間力量共同監督營造工地之安全衛生，除訂定全民監督工地安全衛生之規範，成立專屬之營造工地改善安全衛生輔導單位外，並透過檢舉營造工地之安全衛生缺失，經由輔導機制之進行，要求營造工地改善安全衛生，以「檢舉、輔導、追查」之配套作法，有效減低營造業職業災害。99年計完成主動輔導、受理通報、訪視診斷及追蹤改善1,500工地次。

## 十三、強化墜落災害預防能量及防災技術

- (一) 為降低營造業高風險作業災害，本會除研訂墜落、滾落災害防止有關之技術指引及宣導資料，99年完成訂定「建築工程模板作業安全檢查重點及基準」、「移動梯及合梯作業安全檢查重點及基準」、「模板支撐安全性能指引」及「懸臂工作車施工安全技術指引」等4種檢查基準及指引外，並製作橋樑場撐工法、鋼構組配作業及吊料作業等墜落災害預防宣導訓練影帶。
- (二) 促請業主及設計單位於工程規劃設計階段將施工過程之防墜設施，列入設計項目之一，並依設計結果量化編列所須經費及核實支用，確實

要求承攬廠商依合約圖說施作，確保從事作業勞工於安全設計無虞墜落之工作場所作業，有效提升工作場所之安全性。99 年本會合計完成辦理營造業施工安全建議圖說及 3D 示意圖 16 種。

(三) 運用職災保護專款規劃辦理中小型工程平日檢查輔導，99 年計執行平日檢查輔導 9,816 工地次，假日檢查輔導 4,364 工地次。

## 參、99 年度重大職業災害分析

- 一、 99 年工作場所勞工重大職業災害死亡 290 人，較去年 239 人增加 51 人，增幅 21.34%。
- 二、 列為檢查重點之營造業，99 年死亡計 132 人，較 98 年 113 人增加 19 人，增幅 16.81%。
- 三、 災害最嚴重之墜落案件（占 41.38%），99 年造成勞工死亡 120 人，較去年 92 人增加 28 人，增幅達 30.43%。
- 四、 物體倒塌崩塌案件，99 年造成勞工死亡 38 人，較去年 31 人增加 7 人，增幅達 22.58%。
- 五、 被夾被捲案件，99 年造成勞工死亡 26 人，較去年 23 人增加 3 人，增幅 13.04%。
- 六、 感電案件，99 年造成勞工死亡 25 人，與去年相同。
- 七、 被撞案件，99 年造成勞工死亡 23 人，較去年 22 人增加 1 人，增幅 4.55%。
- 八、 物體飛落案件，99 年造成勞工死亡 16 人，較去年 17 人減少 1 人，降幅 5.88%。
- 九、 火災爆炸案件，99 年造成勞工死亡 8 人，較去年 6 人增加 2 人，增幅 33.33%。

## 肆、問題檢討與今後工作重點

### 一、當前面臨問題

(一) 職災傷病給付案件居高不下，亟需強化防災作為：依據統計，99 年勞保職災傷害給付案件為 37,422 件，經分析後發現，多非屬過去勞動檢查或安全衛生宣導、輔導之重點對象，如各工會 99 年之給付案件總計 12,900 件，比例占總傷病給付案件之 38%，剩餘非屬工會部分扣除非適用勞工安全衛生法及製造業與營造業外，則以批發零售業、運輸及倉儲業及住宿餐飲業、醫療保健社會工作服務業及其他

服務業等過往認為職災風險較低之行業為大宗，與過去印象不同，實需針對上開對象強化各項防災作為。

- (二) 同類型災害集中特定行業重複出現，需聚焦減災能量：多數產業有特定類型之災害，如製造業使用衝、剪機械或滾輾機械等，極易造成切、割、夾、捲災害；而營造業墜落及滾落死亡災害歷年來亦居高不下，顯示相關產業及勞工輕忽該等災害，一再重蹈覆轍。
- (三) 檢查人力與中小企業安全衛生能力仍須強化：中小企業因其資源匱乏，安全衛生設施因陋就簡，且防災資訊不足，加以廠場數高達 32 萬家以上，檢查人力實難以全面照顧，導致受檢率偏低，根據統計，以政府人力為主之勞動檢查或輔導直接介入率僅達 10%，甚至發生重大職災之中小企業更有 85% 未曾接受勞動檢查，在在顯示勞動檢查人力之長期不足，已影響中小企業防災能力。
- (四) 勞動條件與申訴案件大量增加，嚴重排擠防災資源：近來因景氣影響，加以勞工自我權益意識抬頭，勞動條件案件與申訴案件大幅增加，以本會所屬北中南 3 區勞動檢查機構為例，如將 99 年與方案推動前一年（即 97 年）相較，申訴案件由 695 件激增為 1,753 件，勞動條件檢查更自 97 年檢查 450 家次，大幅成長為 1,971 家次，在人力與資源未能增加情形下，實已嚴重排擠防災資源。
- (五) 公共工程減災工作尚有努力空間：近年來在各部會及直轄市政府協助及配合之下，公共工程減災已略見成效，惟因近來重大交通建設陸續推動（如機場捷運、國道中山高五楊段等），風險上升，加以近來發生多起社會矚目之公共工程災害案件，均顯示目前政府對公共工程減災仍有努力空間。
- (六) 產業型態改變，漁民職災大幅上升：依據本會請各區漁會提供漁民職災申請原始資料分析後發現，漁民由於工作型態特殊，實際出海作業之罹災人數僅占整體漁民職災之 29%，其餘均屬陸上作業（如搬運與處理漁獲、在岸邊或漁塭捕撈、維修漁閘或漁具等），近來由於產業環境轉變，漁業也面臨轉型，漁獲處理、搬運與岸邊捕撈之漁民增加，致使滑倒、切割擦傷的個案數大幅上升，加以本會放寬



勞保職災給付條件，漁民如從事非本業或與本業專長無關之工作發生職災者，亦可請領職災傷病給付，致漁民職災大幅上升。

## 二、今後工作重點

- (一) 未來除針對批發零售業、運輸及倉儲業、住宿餐飲業、醫療保健社會工作服務業及其他服務業等過往認為職災風險較低（就死亡及失能案件而言），但職災傷病案件偏高之行業加強宣導、檢查、輔導等防災作為外，並將加強勞保職業災害申請給付案件之審核及宣導機制，針對申請件數偏多之事業單位或投保勞工，實施給付前確認或稽查，另針對各同業公會及各工會，除加強一般安全衛生宣導外，對不實申請違反法令可能面臨之處分亦加強宣導，避免不實申請情事發生。
- (二) 分析 99 年職業傷病給付案件發現，被夾被捲及被刺割擦傷所占比例最高，占勞工保險職業傷病給付件數 41.68%，因此預防被夾被捲及被刺割擦傷之動力機械安全防護顯為職業傷病預防重點，另分析上述職業傷病給付業別，給付人數集中之業別，包括金屬製品製造業、機械設備製造修配業、運輸工具製造修配業、塑膠製品製造業、金屬基本工業、建築工程業、建築物裝修裝潢業、食品及飲料製造業、機電電信電路工程業、土木工程業、批發業、家具及裝設品製造業、非金屬礦物製造業等，占勞工保險職業傷病給付件數 61.28%，該等業別之事業單位將列為加強宣導、檢查及輔導對象。
- (三) 囿於員額限制，本會原規劃增加勞動檢查人力似有困難，未來除將持續透過「宣導、檢查、輔導」之三合一檢查策略，擴大宣導及輔導能量協助中小企業進行改善外，並將善用資訊科技，如推動「勞動檢查即時監督機制計畫」，以強化檢查效能，落實防災工作，保障勞工工作安全。另本會亦規劃運用職業災害保護專款於 100 年聘用 100 名臨時人力針對營造工地、中小型營造事業單位、具職業失能中高風險之製造業單位及申請勞工保險職災給付案件較多之事業單位，就常見之災害類型如被夾被捲、被刺割擦傷、火災爆炸、局限

空間等，實施宣導、訪視或教育訓練等服務，提升勞工防災知能。

(四) 勞動檢查包括勞動條件檢查及勞工安全衛生檢查，過去因中央與地方人力嚴重不足，一般勞動條件檢查主要係由地方主管機關辦理，本會所屬檢查機構則優先執行保障勞工人身安全之安全衛生檢查，勞動條件部分僅負責申訴檢舉案件及專案檢查，時值部分縣市升格為直轄市與本會將改制為勞動部，本會將持續與地方主管機關協商分工，並基於一般性、申訴檢舉案或輿論關注案件等具急迫性者，由地方辦理，管制性、技術性高者由中央統籌辦理之原則，以建構完善之勞動檢查體系。

(五) 未來除規劃重大及高職災之公共工程，會同主管機關（如交通部）實施聯合檢查，督促落實安全管理外，另加強與交通部合作就現有道路橋樑工程研擬安全工法並落實要求。此外，持續辦理優良公共工程、人員選拔及獲獎工地觀摩，提升營造業勞工安全衛生水準。

(六) 對於漁民、原住民、無一定雇主及自營作業勞工等災害發生較高之族群，製作職場防災教育訓練教材，推動各項宣導與教育訓練工作，以增進此等勞工之防災知能。另鑑於漁民於平日從事非漁業工作而發生職災者日益增多，本會將擴大職災宣導內容，加強一般營造安全及工作場所安全衛生教育宣導（包含滑倒、切割擦傷之傷害預防），並將透過方案之部會協調機制，洽請漁業署協助了解實際非從事漁業之罹災比例及罹災種類，據以研商改善對策。



# 統計表

# 一、勞 動 狀 況

表 1-1 台灣地區僱有勞工事業

中華民國99

行 業 別	台			灣
	總 計	新 北 市	台 北 市	台 中 市
總 計	669,050	116,204	131,879	95,829
農、林、漁、牧業	2,237	34	42	148
礦業及土石採取業	439	21	19	47
製 造 業	122,043	30,265	6,489	24,189
食品製造業	3,826	502	267	333
飲料製造業	428	52	25	41
菸草製造業	1	-	1	-
紡 織 業	5,064	1,257	286	454
成衣及服飾品製造業	2,582	742	298	162
皮革、毛皮及其製品製造業	1,553	241	28	606
木竹製品製造業	1,974	199	42	553
紙漿、紙及紙製品製造業	3,020	783	152	489
印刷及資料儲存媒體複製業	7,146	2,738	1,404	1,071
石油及煤製品製造業	178	36	11	22
化學材料製造業	1,286	209	126	190
化學製品製造業	2,067	460	226	312
藥品製造業	463	60	82	50
橡膠製品製造業	1,474	423	54	215
塑膠製品製造業	9,091	2,500	217	1,892
非金屬礦物製品製造業	2,910	622	139	260
基本金屬製造業	3,713	689	113	824
金屬製品製造業	30,105	7,555	636	7,081
電子零組件製造業	5,731	2,143	434	314
電腦、電子產品及光學製品製造業	3,286	1,399	418	321
電力設備製造業	5,474	1,769	353	1,013
機械設備製造業	15,875	3,495	430	5,062
汽車及其零件製造業	3,009	534	94	543
其他運輸工具製造業	2,438	147	43	636
家具製造業	2,216	357	97	654
其他製造業	4,035	1,054	317	749
產業用機械設備維修及安裝業	3,098	299	196	342
電力及燃氣供應業	182	25	19	13
用水供應及污染整治業	3,314	423	386	464
營 造 業	59,870	10,438	6,534	7,874
批發及零售業	257,281	46,776	63,159	34,843
運輸及倉儲業	16,550	1,886	4,260	1,643
住宿及餐飲業	47,577	4,764	8,063	6,057
資訊及通訊傳播業	11,256	1,900	5,814	1,020
金融及保險業	9,094	828	4,577	796
不動產業	17,407	2,783	4,972	2,475
專業、科學及技術服務業	29,592	4,229	11,295	3,806
支 援 服 務 業	15,543	2,114	3,970	1,969
公共行政及國防；強制性社會安全	-	-	-	-
教 育 服 務 業	12,233	1,408	2,215	2,024
醫療保健及社會工作服務業	26,249	3,883	4,021	3,681
藝術、娛樂及休閒服務業	9,947	1,006	1,590	993
其他服務業	28,236	3,421	4,454	3,787

資料來源：1.事業單位以95年工商及服務業普查資料為基準、根據財政部營利事業登記總家數之成長率推估得之。

單位按行業與地區分

年12月

單位：家

		地 區				
台南市	高雄市	台 灣				
		計	宜蘭縣	桃園縣	新竹縣	苗栗縣
47,429	77,736	199,973	10,079	52,930	10,591	10,254
189	736	1,088	78	118	61	54
9	41	302	68	13	20	44
11,175	9,740	40,185	1,377	11,813	2,102	2,064
369	367	1,988	120	300	59	49
38	59	213	11	40	10	20
-	-	-	-	-	-	-
449	105	2,513	29	819	30	46
312	127	941	162	122	12	73
169	47	462	7	30	2	44
112	189	879	87	165	45	64
289	177	1,130	39	307	48	129
404	415	1,114	36	342	29	52
8	22	79	6	16	3	12
121	128	512	24	161	41	33
212	206	651	20	296	31	45
78	36	157	8	41	12	7
85	129	568	6	144	24	13
1,208	514	2,760	41	797	120	128
167	210	1,512	99	251	93	222
449	409	1,229	32	434	62	68
2,711	2,875	9,247	232	2,277	355	396
247	323	2,270	22	1,330	359	94
194	123	831	12	385	144	32
511	386	1,442	35	581	133	83
1,097	1,144	4,647	133	1,753	253	254
549	147	1,142	9	461	73	35
352	352	908	10	87	25	20
180	157	771	13	105	21	39
672	211	1,032	53	294	40	38
192	882	1,187	131	275	78	68
11	18	96	6	16	3	2
221	539	1,281	41	387	71	84
3,800	9,028	22,196	1,477	5,486	1,367	1,510
16,238	29,653	66,612	3,029	19,633	3,383	2,933
746	2,768	5,247	303	1,337	209	275
4,229	6,566	17,898	1,107	3,293	937	970
368	727	1,427	63	490	120	64
562	810	1,521	32	401	117	59
1,073	1,754	4,350	265	1,390	322	235
1,444	2,829	5,989	331	1,922	382	284
1,024	1,922	4,544	240	1,337	251	282
-	-	-	-	-	-	-
1,068	1,914	3,604	247	892	174	155
2,168	3,373	9,123	467	1,721	458	482
919	1,142	4,297	284	741	157	246
2,185	4,176	10,213	664	1,940	457	511

表 1-1 台灣地區僱有勞工事業單位

中華民國99

行 業 別	台			
	台			
	彰化縣	南投縣	雲林縣	嘉義縣
總 計	32,586	9,047	10,315	7,222
農、林、漁、牧業	125	102	125	121
礦業及土石採取業	9	23	12	4
製 造 業	12,776	1,249	1,634	1,816
食品製造業	301	74	344	313
飲料製造業	34	23	16	11
菸草製造業	0	0	-	-
紡 織 業	1301	34	127	49
成衣及服飾品製造業	378	15	61	48
皮革、毛皮及其製品製造業	254	27	44	30
木竹製品製造業	152	107	50	46
紙漿、紙及紙製品製造業	350	57	52	59
印刷及資料儲存媒體複製業	277	49	32	38
石油及煤製品製造業	6	3	8	10
化學材料製造業	100	21	28	51
化學製品製造業	96	38	32	29
藥品製造業	41	10	7	9
橡膠製品製造業	264	35	21	17
塑膠製品製造業	1121	63	107	150
非金屬礦物製品製造業	179	62	75	61
基本金屬製造業	413	36	29	36
金屬製品製造業	4054	287	225	328
電子零組件製造業	72	17	14	5
電腦、電子產品及光學製品製造業	66	9	10	11
電力設備製造業	249	30	39	39
機械設備製造業	1328	78	128	182
汽車及其零件製造業	407	24	12	51
其他運輸工具製造業	610	26	3	25
家具製造業	296	46	35	114
其他製造業	337	51	42	63
產業用機械設備維修及安裝業	90	27	93	41
電力及燃氣供應業	12	6	5	9
用水供應及污染整治業	167	33	73	57
營 造 業	2179	1373	1,333	1,085
批發及零售業	10114	2829	3,339	2,051
運輸及倉儲業	471	196	231	131
住宿及餐飲業	1561	1040	955	623
資訊及通訊傳播業	132	57	47	16
金融及保險業	163	53	80	51
不動產業	391	176	202	77
專業、科學及技術服務業	626	254	226	92
支 援 服 務 業	357	152	223	130
公共行政及國防；強制性社會安全	-	-	-	-
教 育 服 務 業	490	193	250	100
醫療保健及社會工作服務業	1335	548	616	359
藝術、娛樂及休閒服務業	428	209	343	89
其 他 服 務 業	1250	554	621	411



## 按行業及地區分(續)

年12月

單位：家

臺灣							區						
臺灣							省						
屏東縣	台東縣	花蓮縣	澎湖縣	基隆市	新竹市	嘉義市	屏東縣	台東縣	花蓮縣	澎湖縣	基隆市	新竹市	嘉義市
14,139	3,872	6,766	1,726	9,257	12,880	8,309	14,139	3,872	6,766	1,726	9,257	12,880	8,309
157	57	41	14	13	9	13	157	57	41	14	13	9	13
17	24	61	-	2	3	2	17	24	61	-	2	3	2
1,254	235	487	92	577	2,008	701	1,254	235	487	92	577	2,008	701
184	45	33	35	33	43	55	184	45	33	35	33	43	55
21	9	10	1	2	3	2	21	9	10	1	2	3	2
-	-	-	-	-	-	-	-	-	-	-	-	-	-
27	6	2	-	10	20	13	27	6	2	-	10	20	13
20	1	5	-	17	14	13	20	1	5	-	17	14	13
10	-	-	-	-	5	9	10	-	-	-	-	5	9
68	13	10	2	7	21	42	68	13	10	2	7	21	42
21	1	4	1	4	38	20	21	1	4	1	4	38	20
31	27	19	4	31	91	56	31	27	19	4	31	91	56
2	1	8	1	-	1	2	2	1	8	1	-	1	2
19	4	5	-	3	17	5	19	4	5	-	3	17	5
15	-	3	-	3	33	10	15	-	3	-	3	33	10
12	-	1	-	1	4	4	12	-	1	-	1	4	4
8	-	2	-	1	28	5	8	-	2	-	1	28	5
66	2	3	1	6	117	38	66	2	3	1	6	117	38
70	33	227	11	20	95	14	70	33	227	11	20	95	14
46	5	3	-	8	34	23	46	5	3	-	8	34	23
301	69	77	21	107	358	160	301	69	77	21	107	358	160
31	1	2	-	35	284	4	31	1	2	-	35	284	4
4	-	-	-	21	128	9	4	-	-	-	21	128	9
36	-	5	-	33	161	18	36	-	5	-	33	161	18
73	1	31	-	43	272	118	73	1	31	-	43	272	118
27	-	2	-	6	20	15	27	-	2	-	6	20	15
30	-	-	9	44	11	8	30	-	-	9	44	11	8
35	4	5	-	3	27	28	35	4	5	-	3	27	28
41	-	1	2	9	46	15	41	-	1	2	9	46	15
56	13	29	4	130	137	15	56	13	29	4	130	137	15
16	5	6	2	3	1	4	16	5	6	2	3	1	4
100	18	44	7	80	87	32	100	18	44	7	80	87	32
1,624	474	883	202	1,121	1,438	644	1,624	474	883	202	1,121	1,438	644
4,693	1,168	2,131	546	3,111	4,326	3,326	4,693	1,168	2,131	546	3,111	4,326	3,326
225	84	215	97	1,072	222	179	225	84	215	97	1,072	222	179
2,127	790	1,133	288	902	1,284	888	2,127	790	1,133	288	902	1,284	888
61	18	40	17	59	176	67	61	18	40	17	59	176	67
65	19	43	8	47	313	70	65	19	43	8	47	313	70
237	64	146	35	136	441	233	237	64	146	35	136	441	233
311	116	197	23	261	612	352	311	116	197	23	261	612	352
350	105	222	111	202	374	208	350	105	222	111	202	374	208
-	-	-	-	-	-	-	-	-	-	-	-	-	-
217	49	113	13	200	243	268	217	49	113	13	200	243	268
959	237	413	108	408	510	502	959	237	413	108	408	510	502
631	121	148	60	397	205	238	631	121	148	60	397	205	238
1,095	288	443	103	666	628	582	1,095	288	443	103	666	628	582

表 1-2 台灣地區僱有勞工適用安全

中華民國99年

縣市別	總計	農、林、 漁、牧業	礦業及土石 採取業	製造業	電力及燃氣 供應業	用水供應及 污染整治業	營造業	運輸及倉儲 業
總計	316,959	2,237	439	122,043	182	3,314	59,870	16,550
新北市	55,938	34	21	30,265	25	423	10,438	1,886
台北市	40,399	42	19	6,489	19	386	6,534	4,260
台中市	48,927	148	47	24,189	13	464	7,874	1,643
台南市	25,296	189	9	11,175	11	221	3,800	746
高雄市	37,097	736	41	9,740	18	539	9,028	2,768
臺灣省	109,302	1,088	302	40,185	96	1,281	22,196	5,247
宜蘭縣	5,664	78	68	1,377	6	41	1,477	303
桃園縣	26,718	118	13	11,813	16	387	5,486	1,337
新竹縣	5,834	61	20	2,102	3	71	1,367	209
苗栗縣	6,138	54	44	2,064	2	84	1,510	275
彰化縣	19,945	125	9	12,776	12	167	2,179	471
南投縣	5,118	102	23	1,249	6	33	1,373	196
雲林縣	5,789	125	12	1,634	5	73	1,333	231
嘉義縣	4,583	121	4	1,816	9	57	1,085	131
屏東縣	7,659	157	17	1,254	16	100	1,624	225
台東縣	2,192	57	24	235	5	18	474	84
花蓮縣	3,751	41	61	487	6	44	883	215
澎湖縣	984	14	-	92	2	7	202	97
基隆市	4,884	13	2	577	3	80	1,121	1,072
新竹市	6,425	9	3	2,008	1	87	1,438	222
嘉義市	3,618	13	2	701	4	32	644	179

資料來源：1.事業單位以95年工商及服務業普查資料為基準，根據財政部營利事業登記總家數之成長率推估得之。

2.本表事業單位數不含無僱用勞工之家數。

附註：(1)大眾傳播業係指出版業及廣播電視業。

(2)租賃業包含機械設備租賃業。

# 衛生法事業單位數按縣市與行業分

12月

住宿及餐飲業	金融、保險業	不動產開發業	大眾傳播業 (1)	租賃業 (2)	醫療保健 服務業	運動、娛樂及 休閒 服務業	個人及家庭 用品維修業
47,577	9,094	7,971	2,861	3,577	20,409	8,349	12,486
4,764	828	1,202	503	488	2,825	735	1,501
8,063	4,577	2,347	1,434	603	3,001	1,119	1,506
6,057	796	1,137	266	438	3,076	868	1,911
4,229	562	449	106	286	1,726	819	968
6,566	810	785	182	503	2,715	934	1,732
17,898	1,521	2,051	370	1,259	7,066	3,874	4,868
1,107	32	118	26	83	335	252	361
3,293	401	632	98	285	1,351	637	851
937	117	163	18	58	338	142	228
970	59	132	20	59	375	220	270
1,561	163	213	33	105	1,034	396	701
1,040	53	83	17	54	430	184	275
955	80	90	17	80	549	311	294
623	51	51	6	28	292	76	233
2,127	65	83	25	146	685	574	561
790	19	35	10	39	182	109	111
1,133	43	75	17	79	303	139	225
288	8	25	13	49	95	57	35
902	47	49	16	62	303	363	274
1,284	313	166	25	72	389	191	217
888	70	136	29	60	405	223	232

## 二、勞 動 檢 查

表 2-1 勞動

中華民國

行 業 別	勞 動 條 件 檢						
	總 計	台閩地區	台北市	高雄市	加 工 出口區	科學工 業園區	中部科學 工業園區
總 計	10,387	3,607	5,461	1,043	184	51	3
農、林、漁、牧業	17	6	9	1	-	1	-
礦業及土石採取業	10	7	3	-	-	-	-
製 造 業	2,633	1,770	378	266	141	41	3
食品製造業	227	139	64	22	1	-	-
飲料製造業	8	5	3	-	-	-	-
菸草製造業	3	2	1	-	-	-	-
紡 織 業	82	70	10	1	1	-	-
成衣及服飾品製造業	40	17	21	-	2	-	-
皮革、毛皮及其製品製造業	15	15	-	-	-	-	-
木竹製品製造業	26	15	8	3	-	-	-
紙漿、紙及紙製品製造業	58	56	-	1	1	-	-
印刷及資料儲存媒體複製業	40	15	21	3	-	-	-
石油及煤製品製造業	8	2	-	6	-	-	-
化學材料製造業	91	79	4	8	-	-	-
化學製品製造業	92	68	1	13	8	2	-
藥品製造業	44	20	14	3	3	1	-
橡膠製品製造業	27	23	3	1	-	-	-
塑膠製品製造業	168	147	1	10	10	-	-
非金屬礦物製品製造業	81	61	9	9	1	-	1
基本金屬製造業	144	103	2	39	-	-	-
金屬製品製造業	390	324	21	34	11	-	-
電子零組件製造業	316	170	27	10	53	31	-
電腦、電子產品及光學製品製造業	188	56	100	3	23	3	-
電力設備製造業	87	54	24	-	8	1	-
機械設備製造業	229	157	25	27	15	3	2
汽車及其零件製造業	77	71	4	2	-	-	-
其他運輸工具製造業	119	51	1	65	1	-	-
家具製造業	36	19	14	3	-	-	-
其他製造業	37	31	-	3	3	-	-
產業用機械設備維修及安裝業	-	-	-	-	-	-	-
電力及燃氣供應業	14	10	-	2	1	1	-
用水供應及污染整治業	102	20	69	12	1	-	-
營 造 業	654	80	398	156	20	-	-
批發及零售業	1,565	454	998	104	9	-	-
運輸及倉儲業	803	247	432	111	11	1	-
住宿及餐飲業	973	246	608	118	-	-	-
資訊及通訊傳播業	350	37	306	6	-	1	-
金融及保險業	255	54	172	29	-	-	-
不動產業	166	10	134	22	-	-	-
專業、科學及技術服務業	389	41	323	19	-	5	-
支援服務業	1,189	225	879	82	1	1	-
公共行政及國防；強制性社會安全	36	12	20	4	-	-	-
教育服務業	221	67	128	26	-	-	-
醫療保健及社會工作服務業	650	233	362	55	-	-	-
藝術、娛樂及休閒服務業	102	28	65	9	-	-	-
其他服務業	258	60	177	21	-	-	-

# 檢查次數

99年

單位：次

查	安 全 衛 生 檢 查							
	總 計	台閩地區	台北市	高雄市	加 工 出口區	科學工 業園區	中部科學 工業園區	南部科學 工業園區
38	106,044	72,022	25,449	6,465	865	502	285	456
-	84	59	8	16	-	1	-	-
-	80	71	5	4	-	-	-	-
34	21,913	17,824	1,008	2,016	464	246	109	246
1	1,472	1,265	81	119	2	2	2	1
-	199	191	5	-	1	-	-	2
-	18	17	1	-	-	-	-	-
-	661	643	15	1	2	-	-	-
-	97	66	22	5	4	-	-	-
-	395	393	2	-	-	-	-	-
-	83	62	8	12	1	-	-	-
-	459	447	1	9	1	-	1	-
1	170	113	33	20	4	-	-	-
-	328	154	1	173	-	-	-	-
-	1,667	1,514	11	134	6	1	1	-
-	1,574	1,416	5	93	28	10	2	20
3	200	151	15	7	5	11	4	7
-	331	320	-	6	1	-	-	4
-	1,173	1,106	8	34	23	-	2	-
-	1,273	1,096	70	84	9	-	8	6
-	1,643	1,110	69	455	3	-	2	4
-	3,463	3,025	157	240	30	-	2	9
25	1,630	1,012	76	39	231	149	22	101
3	630	323	178	14	49	42	10	14
-	688	534	93	27	13	1	4	16
-	2,078	1,627	105	188	33	25	48	52
-	424	399	13	11	-	-	1	-
1	768	459	4	298	5	-	-	2
-	210	182	10	17	1	-	-	-
-	279	199	25	30	12	5	-	8
-	-	-	-	-	-	-	-	-
-	1,195	958	125	105	5	1	1	-
-	733	548	100	73	2	6	3	1
-	68,916	47,252	18,374	2,447	316	184	163	180
-	3,078	1,748	1,012	279	21	4	3	11
1	1,859	760	422	648	20	-	3	6
1	1,077	166	832	77	1	-	1	-
-	371	227	109	27	2	5	-	1
-	259	9	237	13	-	-	-	-
-	783	610	137	33	3	-	-	-
1	1,242	480	587	114	8	45	1	7
1	2,326	581	1,498	216	23	7	-	1
-	298	152	59	86	-	-	-	1
-	320	133	95	91	-	-	-	1
-	547	190	259	98	-	-	-	-
-	150	9	133	8	-	-	-	-
-	813	245	449	114	-	3	1	1

表 2-2 實施檢查事業單位

中華民國

行 業 別	總受檢 廠 數	行業受 檢比率 (%)	台			
			計	台北縣	宜蘭縣	桃園縣
總 計	85,967		52,242	9,405	1,055	5,289
地區受檢比率(%)		100.00	60.77	10.94	1.23	6.15
農、林、漁、牧業	75	0.09	53	3	1	2
礦業及土石採取業	70	0.08	61	13	2	12
製 造 業	15,933	18.53	12,345	1,408	256	1,969
食品製造業	962	1.12	784	94	27	186
飲料製造業	117	0.14	110	1	5	17
菸草製造業	9	0.01	7	-	-	-
紡 織 業	496	0.58	478	30	1	179
成衣及服飾品製造業	93	0.11	61	7	-	12
皮革、毛皮及其製品製造業	158	0.18	156	2	1	6
木竹製品製造業	74	0.09	54	1	-	3
紙漿、紙及紙製品製造業	323	0.38	314	14	12	61
印刷及資料儲存媒體複製業	118	0.14	69	17	-	5
石油及煤製品製造業	281	0.33	133	5	9	21
化學材料製造業	1,028	1.20	899	8	10	39
化學製品製造業	954	1.11	831	34	5	165
藥品製造業	158	0.18	112	11	3	16
橡膠製品製造業	226	0.26	216	12	2	13
塑膠製品製造業	896	1.04	838	102	21	115
非金屬礦物製品製造業	994	1.16	833	201	60	93
基本金屬製造業	1,230	1.43	760	93	32	148
金屬製品製造業	2,663	3.10	2,273	291	14	254
電子零組件製造業	1,216	1.41	692	170	16	238
電腦、電子產品及光學製品製造業	491	0.57	229	47	1	44
電力設備製造業	449	0.52	311	30	6	55
機械設備製造業	1,697	1.97	1,297	157	23	185
汽車及其零件製造業	331	0.39	305	25	1	62
其他運輸工具製造業	600	0.70	310	33	2	35
家具製造業	155	0.18	122	13	-	3
其他製造業	214	0.25	151	10	5	14
產業用機械設備維修及安裝業	-	-	-	-	-	-
電力及燃氣供應業	1,019	1.19	813	167	29	98
用水供應及污染整治業	555	0.65	389	48	9	25
營 造 業	54,196	63.04	32,956	6,865	679	2,618
批發及零售業	3,542	4.12	1,809	287	14	186
運輸及倉儲業	2,015	2.34	859	162	22	159
住宿及餐飲業	1,207	1.40	343	50	7	33
資訊及通訊傳播業	500	0.58	225	68	14	36
金融及保險業	297	0.35	55	6	-	-
不動產業	652	0.76	432	23	1	4
專業、科學及技術服務業	1,262	1.47	407	80	4	41
支援服務業	2,601	3.03	638	141	6	71
公共行政及國防；強制性社會安全	243	0.28	129	25	3	10
教育服務業	337	0.39	147	5	5	4
醫療保健及社會工作服務業	710	0.83	319	27	3	15
藝術、娛樂及休閒服務業	152	0.18	34	6	-	-
其他服務業	601	0.70	228	21	-	6

說明：1.行業受檢比率 = 行業受檢廠數÷總受檢廠數×100。

2.地區受檢比率 = 地區受檢廠數÷總受檢廠數×100。

按行業與地區分（總表）

99年

單位：家

閩 地 區								
新竹縣	苗栗縣	台中縣	彰化縣	南投縣	雲林縣	嘉義縣	台南縣	高雄縣
1,578	995	3,333	1,968	1,210	1,531	816	4,568	7,651
1.84	1.16	3.88	2.29	1.41	1.78	0.95	5.31	8.90
2	-	4	3	6	1	2	3	9
5	11	1	2	-	4	-	-	2
385	339	1,101	948	518	692	184	1,155	1,880
8	9	45	36	45	54	20	48	95
1	6	11	9	14	3	1	6	14
-	1	5	-	-	-	-	-	-
5	20	21	99	6	14	9	65	9
-	3	2	11	2	-	1	9	3
-	-	14	23	13	4	6	40	30
1	2	3	6	7	-	2	2	21
6	6	41	18	15	13	8	35	48
-	-	5	6	3	2	-	4	12
-	-	4	11	-	72	-	-	3
38	40	48	25	34	307	16	65	202
29	35	89	89	48	48	24	85	121
8	-	12	7	5	1	-	7	13
26	7	15	54	31	11	3	9	26
26	20	65	73	54	12	32	126	80
48	60	34	23	11	14	7	33	78
21	13	92	46	16	5	12	102	115
49	31	228	205	86	59	16	235	543
35	21	27	13	18	17	2	29	34
18	29	13	5	9	3	-	12	10
15	8	24	25	9	11	3	39	48
25	23	177	65	40	32	12	113	264
7	2	9	34	9	4	2	51	41
15	-	67	33	11	1	1	24	40
1	3	24	15	17	-	5	4	21
3	-	26	17	15	5	2	12	9
-	-	-	-	-	-	-	-	-
9	31	72	53	34	18	36	50	72
5	14	36	34	17	12	7	29	73
1,056	495	1,718	670	500	642	500	2,840	4,806
25	20	113	83	37	40	36	201	318
18	7	125	38	11	37	13	26	65
4	9	19	20	26	7	2	15	25
12	6	9	5	4	5	-	3	4
-	-	6	4	-	2	-	1	12
17	-	2	-	-	2	-	95	129
8	7	15	9	4	8	7	34	71
20	18	33	19	6	18	8	43	72
1	14	8	10	8	17	-	3	13
-	11	13	18	13	12	5	5	12
5	11	46	39	20	11	12	28	16
5	2	3	1	4	-	-	-	5
1	-	9	12	2	3	4	37	67



表 2-2 實施檢查事業單位按行

中華民國

行 業 別	台 閩						
	屏東縣	台東縣	花蓮縣	澎湖縣	基隆市	新竹市	台中市
總 計	2,165	182	473	82	1,006	836	4,809
地區受檢比率(%)	2.52	0.21	0.55	0.10	1.17	0.97	5.59
農、林、漁、牧業	5	2	4	1	-	-	3
礦業及土石採取業	2	2	1	-	1	-	3
製 造 業	245	9	85	13	126	50	624
食品製造業	49	2	4	6	18	2	23
飲料製造業	4	-	-	-	-	-	16
菸草製造業	1	-	-	-	-	-	-
紡 織 業	4	-	-	-	4	-	4
成衣及服飾品製造業	3	-	-	-	1	-	6
皮革、毛皮及其製品製造業	6	-	-	-	-	-	1
木竹製品製造業	4	-	-	-	-	-	2
紙漿、紙及紙製品製造業	6	-	2	-	-	2	15
印刷及資料儲存媒體複製業	1	-	-	-	-	-	8
石油及煤製品製造業	-	-	6	-	-	-	2
化學材料製造業	8	-	-	-	4	4	46
化學製品製造業	10	-	-	-	2	-	28
藥品製造業	1	-	-	-	-	1	26
橡膠製品製造業	1	-	-	-	1	1	-
塑膠製品製造業	7	-	-	1	-	2	48
非金屬礦物製品製造業	15	1	59	1	34	16	35
基本金屬製造業	23	-	-	-	11	1	22
金屬製品製造業	58	6	1	2	13	5	112
電子零組件製造業	1	-	-	-	6	3	42
電腦、電子產品及光學製品製造業	3	-	-	-	10	-	20
電力設備製造業	1	-	8	1	-	-	17
機械設備製造業	15	-	4	-	17	9	94
汽車及其零件製造業	10	-	-	-	1	-	14
其他運輸工具製造業	7	-	-	-	2	1	20
家具製造業	5	-	1	-	-	3	5
其他製造業	2	-	-	2	2	-	18
產業用機械設備維修及安裝業	-	-	-	-	-	-	-
電力及燃氣供應業	32	8	28	7	13	22	17
用水供應及污染整治業	25	-	-	6	5	2	17
營 造 業	1,586	128	306	46	761	658	3,589
批發及零售業	101	17	4	2	21	14	188
運輸及倉儲業	18	-	15	1	33	17	66
住宿及餐飲業	18	4	7	1	3	10	49
資訊及通訊傳播業	11	-	5	-	8	11	20
金融及保險業	2	-	1	-	-	1	9
不動產業	37	1	1	-	-	4	24
專業、科學及技術服務業	17	4	6	2	11	9	40
支援服務業	15	2	3	1	10	29	89
公共行政及國防；強制性社會安全	6	2	1	2	-	-	4
教育服務業	5	-	1	-	2	2	26
醫療保健及社會工作服務業	15	2	2	-	9	4	29
藝術、娛樂及休閒服務業	1	-	1	-	1	1	3
其他服務業	24	1	2	-	2	2	9

## 業與地區分(總表)(續)

99年

單位：家

地 區				台北市	高雄市	加 工 出口區	科學 工業 園區	中 部 科學工 業園區	南 部 科學工 業園區
嘉義市	台南市	金門縣	連江縣						
299	2,904	80	7	25,628	6,213	748	496	255	385
0.35	3.38	0.09	0.01	29.81	7.23	0.87	0.58	0.30	0.45
-	2	-	-	8	13	-	1	-	-
-	-	-	-	5	4	-	-	-	-
21	330	6	1	930	1,790	346	248	82	192
3	9	1	-	81	91	1	2	1	2
-	-	2	-	5	-	1	-	-	1
-	-	-	-	2	-	-	-	-	-
-	8	-	-	14	2	2	-	-	-
-	1	-	-	25	3	4	-	-	-
-	10	-	-	2	-	-	-	-	-
-	-	-	-	5	14	1	-	-	-
-	12	-	-	1	6	1	-	1	-
-	6	-	-	27	18	3	-	-	1
-	-	-	-	1	147	-	-	-	-
5	-	-	-	9	113	5	1	1	-
-	19	-	-	4	72	24	10	2	11
-	1	-	-	15	7	3	10	2	9
-	4	-	-	1	6	1	-	-	2
1	53	-	-	8	30	19	-	1	-
2	7	1	-	73	71	6	-	7	4
-	8	-	-	51	411	3	-	2	3
3	62	-	-	147	210	26	-	2	5
-	20	-	-	73	38	147	153	16	97
1	4	-	-	147	15	39	42	8	11
2	8	-	1	84	26	15	2	2	9
2	38	2	-	98	183	30	23	36	30
-	33	-	-	15	10	-	-	1	-
-	18	-	-	5	278	4	-	-	3
-	2	-	-	16	16	1	-	-	-
2	7	-	-	21	23	10	5	-	4
-	-	-	-	-	-	-	-	-	-
7	4	6	-	119	80	5	1	1	-
-	21	4	-	92	62	2	6	3	1
216	2,219	52	6	18,098	2,326	315	175	161	165
15	83	4	-	1,388	305	23	4	3	10
5	17	4	-	506	622	21	1	2	4
7	27	-	-	685	176	1	-	1	1
-	4	-	-	241	26	2	5	-	1
1	10	-	-	200	42	-	-	-	-
4	88	-	-	169	48	3	-	-	-
1	27	2	-	700	96	6	46	1	6
5	28	1	-	1,676	254	24	7	-	2
-	1	1	-	56	57	-	-	-	1
3	5	-	-	109	80	-	-	-	1
11	14	-	-	284	107	-	-	-	-
-	1	-	-	102	16	-	-	-	-
3	23	-	-	260	109	-	2	1	1

表 2-3 實施檢查事業單位按行

中華民國

行 業 別	總受檢 廠 數	行業受 檢比率 (%)	台			
			計	台北縣	宜蘭縣	桃園縣
總 計	7,947		3,318	448	56	371
地區受檢比率(%)		100.00	41.75	5.64	0.70	4.67
農、林、漁、牧業	11	0.14	5	-	-	1
礦業及土石採取業	6	0.08	5	1	-	2
製 造 業	2,304	28.99	1,635	131	25	186
食品製造業	168	2.11	116	7	1	4
飲料製造業	6	0.08	5	-	-	1
菸草製造業	3	0.04	2	-	-	-
紡 織 業	69	0.87	63	6	-	14
成衣及服飾品製造業	25	0.31	14	2	-	-
皮革、毛皮及其製品製造業	13	0.16	13	-	-	-
木竹製品製造業	18	0.23	13	-	-	-
紙漿、紙及紙製品製造業	55	0.69	53	1	-	6
印刷及資料儲存媒體複製業	27	0.34	14	6	-	1
石油及煤製品製造業	7	0.09	1	-	-	1
化學材料製造業	87	1.09	76	-	1	2
化學製品製造業	90	1.13	66	2	-	2
藥品製造業	37	0.47	17	-	-	-
橡膠製品製造業	24	0.30	22	1	1	-
塑膠製品製造業	157	1.98	137	14	-	10
非金屬礦物製品製造業	79	0.99	60	5	3	3
基本金屬製造業	136	1.71	96	4	1	15
金屬製品製造業	353	4.44	302	21	-	18
電子零組件製造業	296	3.72	161	29	14	64
電腦、電子產品及光學製品製造業	135	1.70	54	12	1	17
電力設備製造業	69	0.87	45	2	-	2
機械設備製造業	206	2.59	149	13	-	13
汽車及其零件製造業	70	0.88	65	2	1	6
其他運輸工具製造業	113	1.42	47	3	-	5
家具製造業	27	0.34	16	-	-	-
其他製造業	34	0.43	28	1	2	2
產業用機械設備維修及安裝業	-	-	-	-	-	-
電力及燃氣供應業	13	0.16	9	2	-	-
用水供應及污染整治業	68	0.86	17	2	3	-
營 造 業	568	7.15	79	9	-	16
批發及零售業	1,155	14.53	411	66	7	42
運輸及倉儲業	633	7.97	237	70	6	52
住宿及餐飲業	713	8.97	220	38	7	23
資訊及通訊傳播業	224	2.82	34	16	-	-
金融及保險業	186	2.34	47	6	-	-
不動產業	102	1.28	9	3	-	-
專業、科學及技術服務業	253	3.18	37	7	-	7
支援服務業	806	10.14	217	47	1	28
公共行政及國防；強制性社會安全	28	0.35	10	8	-	-
教育服務業	165	2.08	63	4	4	2
醫療保健及社會工作服務業	444	5.59	204	22	3	12
藝術、娛樂及休閒服務業	76	0.96	25	6	-	-
其他服務業	192	2.42	54	10	-	-

說明：1.行業受檢比率 = 行業受檢廠數÷總受檢廠數×100。

2.地區受檢比率 = 地區受檢廠數÷總受檢廠數×100。

## 業與地區分（勞動條件）

99年

單位：家

閩		地					區		
新竹縣	苗栗縣	台中縣	彰化縣	南投縣	雲林縣	嘉義縣	台南縣	高雄縣	
59	59	252	196	46	47	98	400	574	
0.74	0.74	3.17	2.47	0.58	0.59	1.23	5.03	7.22	
-	-	-	1	-	-	2	1	-	
-	-	-	-	-	-	-	-	-	
29	28	121	93	12	19	60	294	423	
-	2	10	6	2	3	7	10	32	
-	-	-	-	1	-	1	-	2	
-	1	1	-	-	-	-	-	-	
-	2	2	10	-	2	5	16	3	
-	-	-	3	-	-	1	4	2	
-	-	3	-	-	-	-	-	8	
-	-	2	3	-	-	-	-	6	
-	1	2	5	-	-	3	13	17	
-	-	-	2	-	-	-	-	1	
-	-	-	-	-	-	-	-	-	
-	1	2	2	-	5	4	19	38	
-	2	1	-	-	1	7	18	23	
1	-	-	2	-	1	-	5	7	
1	-	-	6	-	-	1	4	6	
-	-	7	6	2	1	13	39	20	
-	5	3	4	-	-	4	9	12	
1	-	3	2	-	2	4	33	25	
2	4	24	18	2	1	4	46	134	
12	2	7	3	2	1	1	8	9	
8	1	4	1	-	1	-	4	2	
1	2	6	4	-	1	-	11	9	
1	5	25	5	2	-	3	25	35	
1	-	2	1	1	-	-	17	16	
1	-	8	5	-	-	1	9	8	
-	-	4	1	-	-	1	-	6	
-	-	5	4	-	-	-	4	2	
-	-	-	-	-	-	-	-	-	
-	-	-	-	-	-	1	1	1	
-	2	-	2	-	-	-	1	2	
2	3	9	1	1	4	2	4	15	
5	2	41	26	11	7	13	31	60	
3	2	14	3	2	2	6	8	9	
3	5	11	16	9	4	2	11	14	
-	1	1	2	-	2	-	2	1	
-	-	6	4	-	2	-	1	4	
-	-	-	-	-	-	-	-	-	
3	-	4	-	-	-	-	2	4	
6	10	10	9	2	-	2	11	11	
-	1	-	-	-	-	-	-	-	
-	1	2	5	1	2	5	3	8	
4	4	28	27	7	5	5	21	9	
4	-	3	1	1	-	-	-	4	
-	-	2	6	-	-	-	9	9	

表 2-3 實施檢查事業單位按行

中華民國

行 業 別	台 閩						
	屏東縣	台東縣	花蓮縣	澎湖縣	基隆市	新竹市	台中市
總 計	104	13	20	11	44	56	224
地區受檢比率(%)	1.31	0.16	0.25	0.14	0.55	0.70	2.82
農、林、漁、牧業	-	-	-	-	-	-	-
礦業及土石採取業	-	2	-	-	-	-	-
製 造 業	54	4	3	7	4	6	33
食品製造業	18	2	-	4	1	-	3
飲料製造業	-	-	-	-	-	-	-
菸草製造業	-	-	-	-	-	-	-
紡 織 業	2	-	-	-	-	-	-
成衣及服飾品製造業	1	-	-	-	-	-	-
皮革、毛皮及其製品製造業	-	-	-	-	-	-	-
木竹製品製造業	2	-	-	-	-	-	-
紙漿、紙及紙製品製造業	2	-	-	-	-	-	2
印刷及資料儲存媒體複製業	1	-	-	-	-	-	1
石油及煤製品製造業	-	-	-	-	-	-	-
化學材料製造業	1	-	-	-	-	-	-
化學製品製造業	3	-	-	-	-	-	-
藥品製造業	1	-	-	-	-	-	-
橡膠製品製造業	-	-	-	-	-	-	-
塑膠製品製造業	3	-	-	1	-	-	2
非金屬礦物製品製造業	-	1	2	1	-	3	2
基本金屬製造業	4	-	-	-	-	-	-
金屬製品製造業	7	1	-	-	1	-	8
電子零組件製造業	-	-	-	-	-	1	3
電腦、電子產品及光學製品製造業	-	-	-	-	-	-	1
電力設備製造業	-	-	1	-	-	-	2
機械設備製造業	2	-	-	-	-	2	4
汽車及其零件製造業	4	-	-	-	-	-	2
其他運輸工具製造業	1	-	-	-	1	-	-
家具製造業	2	-	-	-	-	-	1
其他製造業	-	-	-	1	1	-	2
產業用機械設備維修及安裝業	-	-	-	-	-	-	-
電力及燃氣供應業	-	-	1	1	-	-	-
用水供應及污染整治業	-	-	-	1	1	-	-
營 造 業	2	-	2	-	-	1	2
批發及零售業	4	2	3	-	6	6	51
運輸及倉儲業	3	-	1	-	11	7	25
住宿及餐飲業	12	2	5	1	2	6	20
資訊及通訊傳播業	1	-	-	-	3	-	5
金融及保險業	2	-	1	-	-	1	9
不動產業	-	-	-	-	-	-	5
專業、科學及技術服務業	2	-	1	-	-	1	4
支 援 服 務 業	4	-	-	-	5	20	35
公共行政及國防；強制性社會安全	-	-	-	1	-	-	-
教 育 服 務 業	5	-	1	-	2	1	11
醫療保健及社會工作服務業	11	2	-	-	9	4	16
藝術、娛樂及休閒服務業	1	-	-	-	-	1	3
其他服務業	3	1	2	-	1	2	5

## 業與地區分(勞動條件)(續)

99年

單位：家

地 區				台北市	高雄市	加 工 出口區	科學 工業 園區	中 部 科學工 業園區	南 部 科學工 業園區
嘉義市	台南市	金門縣	連江縣						
39	195	6	-	3,371	990	176	51	3	38
0.49	2.45	0.08	-	42.42	12.46	2.21	0.64	0.04	0.48
-	-	-	-	4	1	-	1	-	-
-	-	-	-	1	-	-	-	-	-
7	95	1	-	198	258	135	41	3	34
3	1	-	-	29	21	1	-	-	1
-	-	-	-	1	-	-	-	-	-
-	-	-	-	1	-	-	-	-	-
-	1	-	-	4	1	1	-	-	-
-	1	-	-	9	-	2	-	-	-
-	2	-	-	-	-	-	-	-	-
-	-	-	-	2	3	-	-	-	-
-	1	-	-	-	1	1	-	-	-
-	2	-	-	9	3	-	-	-	1
-	-	-	-	-	6	-	-	-	-
1	-	-	-	3	8	-	-	-	-
-	7	-	-	1	13	8	2	-	-
-	-	-	-	10	3	3	1	-	3
-	2	-	-	1	1	-	-	-	-
-	19	-	-	1	9	10	-	-	-
-	2	1	-	8	9	1	-	1	-
-	2	-	-	2	38	-	-	-	-
-	11	-	-	10	32	9	-	-	-
-	5	-	-	17	10	52	31	-	25
-	2	-	-	50	3	22	3	-	3
1	3	-	-	15	-	8	1	-	-
1	13	-	-	13	26	13	3	2	-
-	12	-	-	3	2	-	-	-	-
-	5	-	-	1	63	1	-	-	1
-	1	-	-	8	3	-	-	-	-
1	3	-	-	-	3	3	-	-	-
-	-	-	-	-	-	-	-	-	-
-	-	2	-	-	2	1	1	-	-
-	3	-	-	38	12	1	-	-	-
1	5	-	-	317	153	19	-	-	-
3	24	1	-	640	95	9	-	-	-
5	7	1	-	274	110	10	1	-	1
7	22	-	-	377	115	-	-	-	1
-	-	-	-	183	6	-	1	-	-
1	10	-	-	110	29	-	-	-	-
1	-	-	-	72	21	-	-	-	-
-	2	-	-	194	16	-	5	-	1
4	11	1	-	517	69	1	1	-	1
-	-	-	-	14	4	-	-	-	-
2	4	-	-	78	24	-	-	-	-
7	8	-	-	193	47	-	-	-	-
-	1	-	-	43	8	-	-	-	-
1	3	-	-	118	20	-	-	-	-

表 2-4 實施檢查事業單位按行

中華民國

行 業 別	總受檢 廠 數	行業受 檢比率 (%)	台			
			計	台北縣	宜蘭縣	桃園縣
總 計	81,441		50,397	8,998	1,001	4,964
地區受檢比率(%)		100.00	61.88	11.05	1.23	6.10
農、林、漁、牧業	73	0.09	51	3	1	1
礦業及土石採取業	67	0.08	59	12	2	11
製 造 業	15,252	18.73	11,925	1,303	233	1,822
食品製造業	915	1.12	751	88	26	182
飲料製造業	115	0.14	108	1	5	16
菸草製造業	8	0.01	7	-	-	-
紡 織 業	469	0.58	454	25	1	167
成衣及服飾品製造業	85	0.10	57	5	-	12
皮革、毛皮及其製品製造業	158	0.19	156	2	1	6
木竹製品製造業	71	0.09	53	1	-	3
紙漿、紙及紙製品製造業	315	0.39	306	13	12	56
印刷及資料儲存媒體複製業	105	0.13	61	11	-	4
石油及煤製品製造業	279	0.34	133	5	9	21
化學材料製造業	1,012	1.24	889	8	9	37
化學製品製造業	947	1.16	828	32	5	164
藥品製造業	149	0.18	112	11	3	16
橡膠製品製造業	222	0.27	213	11	1	13
塑膠製品製造業	861	1.06	808	90	21	107
非金屬礦物製品製造業	964	1.18	809	199	57	91
基本金屬製造業	1,204	1.48	744	91	32	139
金屬製品製造業	2,593	3.18	2,222	273	14	240
電子零組件製造業	1,027	1.26	581	143	2	185
電腦、電子產品及光學製品製造業	423	0.52	195	36	-	28
電力設備製造業	430	0.53	302	28	6	54
機械設備製造業	1,645	2.02	1,272	152	23	176
汽車及其零件製造業	321	0.39	297	25	1	57
其他運輸工具製造業	578	0.71	299	31	2	32
家具製造業	147	0.18	121	13	-	3
其他製造業	209	0.26	147	9	3	13
產業用機械設備維修及安裝業	-	-	-	-	-	-
電力及燃氣供應業	1,018	1.25	812	167	29	98
用水供應及污染整治業	523	0.64	378	47	6	25
營 造 業	53,892	66.17	32,915	6,859	679	2,606
批發及零售業*	2,712	3.33	1,498	222	7	144
運輸及倉儲業	1,600	1.96	635	93	16	107
住宿及餐飲業	769	0.94	140	12	-	10
資訊及通訊傳播業*	316	0.39	192	52	14	36
金融及保險業	182	0.22	9	-	-	-
不動產業*	591	0.73	423	20	1	4
專業、科學及技術服務業*	1,077	1.32	373	73	4	34
支援服務業*	2,027	2.49	429	97	5	44
公共行政及國防；強制性社會安全*	229	0.28	123	21	3	10
教育服務業*	204	0.25	100	1	1	2
醫療保健及社會工作服務業*	367	0.45	134	5	-	4
藝術、娛樂及休閒服務業*	91	0.11	9	-	-	-
其他服務業*	451	0.55	192	11	-	6

說明：1.行業受檢比率 = 行業受檢廠數÷總受檢廠數×100。

2.地區受檢比率 = 地區受檢廠數÷總受檢廠數×100。

3.\*係表示該行業僅部分適用勞工安全衛生法，詳如附錄3。

## 業與地區分(勞工安全衛生)

99年

單位：家

閩		地					區		
新竹縣	苗栗縣	台中縣	彰化縣	南投縣	雲林縣	嘉義縣	台南縣	高雄縣	
1,533	964	3,186	1,862	1,176	1,500	796	4,484	7,558	
1.88	1.18	3.91	2.29	1.44	1.84	0.98	5.51	9.28	
2	-	4	2	6	1	2	3	9	
5	11	1	2	-	4	-	-	2	
369	336	1,070	936	516	689	177	1,133	1,862	
8	9	42	34	45	54	20	46	93	
1	6	11	9	13	3	1	6	14	
-	1	5	-	-	-	-	-	-	
5	20	20	96	6	14	7	64	9	
-	3	2	10	2	-	1	8	3	
-	-	14	23	13	4	6	40	30	
1	2	2	6	7	-	2	2	21	
6	6	40	17	15	13	8	35	48	
-	-	5	5	3	2	-	4	12	
-	-	4	11	-	72	-	-	3	
38	40	48	24	34	307	15	63	199	
29	35	89	89	48	48	24	85	121	
8	-	12	7	5	1	-	7	13	
26	7	15	53	31	11	3	9	26	
26	20	64	73	54	12	29	122	80	
48	59	31	23	11	14	6	29	74	
21	13	92	45	16	4	12	100	115	
49	30	225	204	85	58	16	233	537	
27	21	23	13	18	17	2	27	34	
13	29	12	5	9	3	-	12	10	
14	8	21	25	9	10	3	39	48	
25	22	171	65	40	32	12	112	262	
6	2	9	34	9	4	2	50	41	
14	-	64	33	11	1	1	24	39	
1	3	23	15	17	-	5	4	21	
3	-	26	17	15	5	2	12	9	
-	-	-	-	-	-	-	-	-	
9	31	72	53	34	18	36	50	72	
5	13	36	33	17	12	7	29	71	
1,055	494	1,714	670	500	638	499	2,839	4,804	
20	18	78	62	26	33	35	190	298	
15	5	111	35	9	35	9	20	61	
1	4	9	4	18	3	1	7	15	
12	5	9	3	4	3	-	1	3	
-	-	-	-	-	-	-	-	9	
17	-	2	-	-	2	-	95	129	
5	7	11	9	4	8	7	32	69	
14	8	24	10	4	18	6	32	61	
1	13	8	10	8	17	-	3	13	
-	10	11	13	12	10	4	5	7	
1	7	18	12	13	6	9	13	8	
1	2	-	-	3	-	-	-	1	
1	-	8	8	2	3	4	32	64	



表 2-4 實施檢查事業單位按行 業與地區

中華民國 99年

行 業 別	台 閩 地							
	屏東縣	台東縣	花蓮縣	澎湖縣	基隆市	新竹市	台中市	嘉義市
總 計	2,125	176	454	80	965	781	4,612	274
地區受檢比率(%)	2.61	0.22	0.56	0.10	1.18	0.96	5.66	0.34
農、林、漁、牧業	5	2	4	1	-	-	3	-
礦業及土石採取業	2	2	1	-	1	-	3	-
製 造 業	238	7	83	13	123	45	615	19
食品製造業	43	-	4	6	17	2	21	1
飲料製造業	4	-	-	-	-	-	16	-
菸草製造業	1	-	-	-	-	-	-	-
紡 織 業	4	-	-	-	4	-	4	-
成衣及服飾品製造業	3	-	-	-	1	-	6	-
皮革、毛皮及其製品製造業	6	-	-	-	-	-	1	-
木竹製品製造業	4	-	-	-	-	-	2	-
紙漿、紙及紙製品製造業	6	-	2	-	-	2	15	-
印刷及資料儲存媒體複製業	1	-	-	-	-	-	8	-
石油及煤製品製造業	-	-	6	-	-	-	2	-
化學材料製造業	8	-	-	-	4	4	46	5
化學製品製造業	10	-	-	-	2	-	28	-
藥品製造業	1	-	-	-	-	1	26	-
橡膠製品製造業	1	-	-	-	1	1	-	-
塑膠製品製造業	7	-	-	1	-	2	47	1
非金屬礦物製品製造業	15	1	58	1	34	13	35	2
基本金屬製造業	22	-	-	-	11	1	22	-
金屬製品製造業	58	6	1	2	12	5	109	3
電子零組件製造業	1	-	-	-	6	2	40	-
電腦、電子產品及光學製品製造業	3	-	-	-	10	-	20	1
電力設備製造業	1	-	7	1	-	-	17	2
機械設備製造業	15	-	4	-	17	8	94	2
汽車及其零件製造業	10	-	-	-	1	-	13	-
其他運輸工具製造業	7	-	-	-	1	1	20	-
家具製造業	5	-	1	-	-	3	5	-
其他製造業	2	-	-	2	2	-	18	2
產業用機械設備維修及安裝業	-	-	-	-	-	-	-	-
電力及燃氣供應業	32	8	27	7	13	22	17	7
用水供應及污染整治業	25	-	-	6	4	2	17	-
營 造 業	1,585	128	304	46	761	657	3,588	216
批發及零售業*	99	16	1	2	15	8	139	13
運輸及倉儲業	16	-	14	1	24	10	41	-
住宿及餐飲業	8	3	2	-	1	4	29	2
資訊及通訊傳播業*	10	-	5	-	5	11	15	-
金融及保險業	-	-	-	-	-	-	-	-
不動產業*	37	1	1	-	-	4	19	3
專業、科學及技術服務業*	15	4	5	2	11	8	36	1
支援服務業*	12	2	3	1	5	9	54	1
公共行政及國防；強制性社會安全*	6	2	1	1	-	-	4	-
教育服務業*	4	-	-	-	-	1	15	1
醫療保健及社會工作服務業*	8	-	2	-	-	-	13	8
藝術、娛樂及休閒服務業*	-	-	1	-	1	-	-	-
其他服務業*	23	1	-	-	1	-	4	3

區分(勞工安全衛生)(續)

單位：家

區			台北市	高雄市	加工 出口區	科學 工業 園區	中 部 科學工 業園區	南 部 科學工 業園區
台南市	金門縣	連江縣						
2,823	78	7	23,728	5,563	682	470	253	348
3.47	0.10	0.01	29.14	6.83	0.84	0.58	0.31	0.43
2	-	-	8	13	-	1	-	-
-	-	-	4	4	-	-	-	-
329	6	1	855	1,712	296	225	80	159
9	1	-	73	86	1	2	1	1
-	2	-	5	-	1	-	-	1
-	-	-	1	-	-	-	-	-
8	-	-	12	1	2	-	-	-
1	-	-	21	3	4	-	-	-
10	-	-	2	-	-	-	-	-
-	-	-	5	12	1	-	-	-
12	-	-	1	6	1	-	1	-
6	-	-	26	15	3	-	-	-
-	-	-	1	145	-	-	-	-
-	-	-	7	109	5	1	1	-
19	-	-	4	71	22	9	2	11
1	-	-	11	5	3	10	2	6
4	-	-	-	6	1	-	-	2
52	-	-	8	27	17	-	1	-
7	1	-	69	70	5	-	7	4
8	-	-	50	402	3	-	2	3
62	-	-	143	197	24	-	2	5
20	-	-	63	35	125	134	16	73
4	-	-	134	13	25	40	8	8
8	-	1	78	26	12	1	2	9
38	2	-	93	167	26	23	34	30
33	-	-	13	10	-	-	1	-
18	-	-	4	269	4	-	-	2
2	-	-	10	15	1	-	-	-
7	-	-	21	22	10	5	-	4
-	-	-	-	-	-	-	-	-
4	6	-	119	80	5	1	1	-
19	4	-	79	55	1	6	3	1
2,215	52	6	17,977	2,192	307	175	161	165
68	4	-	949	230	18	4	3	10
10	3	-	365	575	20	-	2	3
7	-	-	557	70	1	-	1	-
4	-	-	95	21	2	5	-	1
-	-	-	160	13	-	-	-	-
88	-	-	135	30	3	-	-	-
26	2	-	562	86	6	44	1	5
19	-	-	1,372	195	23	7	-	1
1	1	-	48	57	-	-	-	1
3	-	-	39	64	-	-	-	1
7	-	-	166	67	-	-	-	-
-	-	-	74	8	-	-	-	-
21	-	-	164	91	-	2	1	1

表 2-5 勞工分業勞動

中華民國

行 業 別	總受檢廠次	初 查	
		廠 次	初 查 比 率 ( % )
總 計	10,387	7,891	75.97
農、林、漁、牧業	17	15	88.24
礦業及土石採取業	10	7	70.00
製 造 業	2,633	2,261	85.87
食品製造業	227	191	84.14
飲料製造業	8	4	50.00
菸草製造業	3	-	-
紡 織 業	82	75	91.46
成衣及服飾品製造業	40	34	85.00
皮革、毛皮及其製品製造業	15	15	100.00
木竹製品製造業	26	21	80.77
紙漿、紙及紙製品製造業	58	52	89.66
印刷及資料儲存媒體複製業	40	37	92.50
石油及煤製品製造業	8	6	75.00
化學材料製造業	91	77	84.62
化學製品製造業	92	79	85.87
藥品製造業	44	33	75.00
橡膠製品製造業	27	24	88.89
塑膠製品製造業	168	154	91.67
非金屬礦物製品製造業	81	66	81.48
基本金屬製造業	144	124	86.11
金屬製品製造業	390	366	93.85
電子零組件製造業	316	257	81.33
電腦、電子產品及光學製品製造業	188	129	68.62
電力設備製造業	87	75	86.21
機械設備製造業	229	211	92.14
汽車及其零件製造業	77	66	85.71
其他運輸工具製造業	119	107	89.92
家具製造業	36	25	69.44
其他製造業	37	33	89.19
產業用機械設備維修及安裝業	-	-	-
電力及燃氣供應業	14	13	92.86
用水供應及污染整治業	102	63	61.76
營 造 業	654	463	70.80
批發及零售業	1,565	1,205	77.00
運輸及倉儲業	803	548	68.24
住宿及餐飲業	973	732	75.23
資訊及通訊傳播業	350	239	68.29
金融及保險業	255	167	65.49
不動產業	166	112	67.47
專業、科學及技術服務業	389	258	66.32
支援服務業	1,189	818	68.80
公共行政及國防；強制性社會安全	36	28	77.78
教育服務業	221	171	77.38
醫療保健及社會工作服務業	650	528	81.23
藝術、娛樂及休閒服務業	102	74	72.55
其他服務業	258	189	73.26

說明：1.初查比率 = 初查廠次÷總受檢廠次×100。

2.複查比率 = 複查廠次÷總受檢廠次×100。

3.複查率 = 複查廠次÷初查廠次×100。

條件檢查次數

99年

單位：廠次

複		查	
廠	次	複查比率(%)	複查率(%)
	2,496	24.03	31.63
	2	11.76	13.33
	3	30.00	42.86
	372	14.13	16.45
	36	15.86	18.85
	4	50.00	100.00
	3	100.00	-
	7	8.54	9.33
	6	15.00	17.65
	-	-	-
	5	19.23	23.81
	6	10.34	11.54
	3	7.50	8.11
	2	25.00	33.33
	14	15.38	18.18
	13	14.13	16.46
	11	25.00	33.33
	3	11.11	12.50
	14	8.33	9.09
	15	18.52	22.73
	20	13.89	16.13
	24	6.15	6.56
	59	18.67	22.96
	59	31.38	45.74
	12	13.79	16.00
	18	7.86	8.53
	11	14.29	16.67
	12	10.08	11.21
	11	30.56	44.00
	4	10.81	12.12
	-	-	-
	1	7.14	7.69
	39	38.24	61.90
	191	29.20	41.25
	360	23.00	29.88
	255	31.76	46.53
	241	24.77	32.92
	111	31.71	46.44
	88	34.51	52.69
	54	32.53	48.21
	131	33.68	50.78
	371	31.20	45.35
	8	22.22	28.57
	50	22.62	29.24
	122	18.77	23.11
	28	27.45	37.84
	69	26.74	36.51

表 2-6 勞工勞動條件檢查

中華民國

行 業 別	實 施 檢 查 廠 次	違 反 法 令 項 數	違 反					
			勞 動					
			第 5 條		第 6 條		第 7 條	
			強制勞動		中間剝削		勞工名卡	
		項 數	百分率 (%)	項 數	百分率 (%)	項 數	百分率 (%)	
總 計	10,387	4,364	-	-	-	-	35	0.80
農、林、漁、牧業	17	7	-	-	-	-	-	-
礦業及土石採取業	10	7	-	-	-	-	-	-
製 造 業	2,633	1,318	-	-	-	-	7	0.53
食品製造業	227	105	-	-	-	-	1	0.95
飲料製造業	8	3	-	-	-	-	-	-
菸草製造業	3	2	-	-	-	-	-	-
紡 織 業	82	56	-	-	-	-	-	-
成衣及服飾品製造業	40	17	-	-	-	-	-	-
皮革、毛皮及其製品製造業	15	7	-	-	-	-	-	-
木竹製品製造業	26	10	-	-	-	-	-	-
紙漿、紙及紙製品製造業	58	33	-	-	-	-	-	-
印刷及資料儲存媒體複製業	40	20	-	-	-	-	-	-
石油及煤製品製造業	8	-	-	-	-	-	-	-
化學材料製造業	91	25	-	-	-	-	-	-
化學製品製造業	92	11	-	-	-	-	-	-
藥品製造業	44	11	-	-	-	-	-	-
橡膠製品製造業	27	14	-	-	-	-	-	-
塑膠製品製造業	168	87	-	-	-	-	1	1.15
非金屬礦物製品製造業	81	70	-	-	-	-	1	1.43
基本金屬製造業	144	38	-	-	-	-	-	-
金屬製品製造業	390	176	-	-	-	-	1	0.57
電子零組件製造業	316	270	-	-	-	-	-	-
電腦、電子產品及光學製品製造業	188	99	-	-	-	-	-	-
電力設備製造業	87	41	-	-	-	-	-	-
機械設備製造業	229	121	-	-	-	-	1	0.83
汽車及其零件製造業	77	36	-	-	-	-	-	-
其他運輸工具製造業	119	34	-	-	-	-	2	5.88
家具製造業	36	13	-	-	-	-	-	-
其他製造業	37	19	-	-	-	-	-	-
產業用機械設備維修及安裝業	-	-	-	-	-	-	-	-
電力及燃氣供應業	14	5	-	-	-	-	-	-
用水供應及污染整治業	102	31	-	-	-	-	-	-
營 造 業	654	189	-	-	-	-	3	1.59
批發及零售業	1,565	679	-	-	-	-	9	1.33
運輸及倉儲業	803	319	-	-	-	-	-	-
住宿及餐飲業	973	453	-	-	-	-	7	1.55
資訊及通訊傳播業	350	87	-	-	-	-	-	-
金融及保險業	255	62	-	-	-	-	-	-
不動產業	166	22	-	-	-	-	-	-
專業、科學及技術服務業	389	122	-	-	-	-	1	0.82
支 援 服 務 業	1,189	512	-	-	-	-	1	0.20
公共行政及國防；強制性社會安全	36	16	-	-	-	-	-	-
教 育 服 務 業	221	82	-	-	-	-	3	3.66
醫療保健及社會工作服務業	650	292	-	-	-	-	-	-
藝術、娛樂及休閒服務業	102	48	-	-	-	-	-	-
其他服務業	258	113	-	-	-	-	4	3.54

說明：檢查各項不合格百分率 = 各項不合格項數 ÷ 檢查不合格總項數 × 100。

違反法令情形按行業分

99年

單位：廠(場)、項

狀況									
基 準					法				
第 9 條 勞動契約訂定		第 13 條 非法終止契約		第 16 條 預告期間		第 17 條 資遣費給付		第 19 條 服務證明書	
項數	百分率 (%)	項數	百分率 (%)	項數	百分率 (%)	項數	百分率 (%)	項數	百分率 (%)
84	1.92	2	0.05	17	0.39	4	0.09	2	0.05
-	-	-	-	-	-	-	-	-	-
-	-	-	-	-	-	1	14.29	-	-
4	0.30	1	0.08	2	0.15	-	-	-	-
-	-	-	-	1	0.95	-	-	-	-
-	-	-	-	-	-	-	-	-	-
-	-	-	-	-	-	-	-	-	-
-	-	-	-	-	-	-	-	-	-
-	-	-	-	-	-	-	-	-	-
-	-	-	-	-	-	-	-	-	-
-	-	-	-	-	-	-	-	-	-
-	-	-	-	-	-	-	-	-	-
-	-	-	-	-	-	-	-	-	-
-	-	-	-	-	-	-	-	-	-
-	-	-	-	-	-	-	-	-	-
-	-	-	-	-	-	-	-	-	-
-	-	-	-	-	-	-	-	-	-
1	1.15	-	-	-	-	-	-	-	-
-	-	-	-	-	-	-	-	-	-
-	-	1	0.57	1	0.57	-	-	-	-
-	-	-	-	-	-	-	-	-	-
3	3.03	-	-	-	-	-	-	-	-
-	-	-	-	-	-	-	-	-	-
-	-	-	-	-	-	-	-	-	-
-	-	-	-	-	-	-	-	-	-
-	-	-	-	-	-	-	-	-	-
-	-	-	-	-	-	-	-	-	-
4	12.90	-	-	-	-	-	-	-	-
6	3.17	1	0.53	-	-	-	-	-	-
6	0.88	-	-	8	1.18	-	-	-	-
2	0.63	-	-	2	0.63	-	-	-	-
1	0.22	-	-	1	0.22	-	-	-	-
5	5.75	-	-	1	1.15	-	-	-	-
-	-	-	-	-	-	-	-	-	-
1	4.55	-	-	1	4.55	-	-	-	-
8	6.56	-	-	-	-	-	-	-	-
41	8.01	-	-	1	0.20	2	0.39	1	0.20
-	-	-	-	-	-	-	-	-	-
1	1.22	-	-	1	1.22	-	-	-	-
1	0.34	-	-	-	-	-	-	1	0.34
1	2.08	-	-	-	-	-	-	-	-
3	2.65	-	-	-	-	1	0.88	-	-

表 2-6 勞工勞動條件檢查違

中華民國

行 業 別	違 反							
	勞				動			
	第 21 條		第 22 條		第 23 條		第 24 條	
	基本工資		全額直接給付		工資清冊		延長工時工資	
項數	百分率 (%)	項數	百分率 (%)	項數	百分率 (%)	項數	百分率 (%)	
總 計	161	3.69	372	8.52	116	2.66	510	11.69
農、林、漁、牧業	-	-	-	-	-	-	-	-
礦業及土石採取業	-	-	-	-	-	-	1	14.29
製 造 業	34	2.58	56	4.25	20	1.52	184	13.96
食品製造業	1	0.95	8	7.62	3	2.86	15	14.29
飲料製造業	-	-	-	-	-	-	-	-
菸草製造業	-	-	-	-	-	-	-	-
紡 織 業	2	3.57	2	3.57	2	3.57	10	17.86
成衣及服飾品製造業	3	17.65	3	17.65	-	-	2	11.76
皮革、毛皮及其製品製造業	-	-	-	-	1	14.29	-	-
木竹製品製造業	-	-	-	-	2	20.00	1	10.00
紙漿、紙及紙製品製造業	-	-	1	3.03	1	3.03	5	15.15
印刷及資料儲存媒體複製業	1	5.00	1	5.00	-	-	2	10.00
石油及煤製品製造業	-	-	-	-	-	-	-	-
化學材料製造業	-	-	-	-	1	4.00	1	4.00
化學製品製造業	1	9.09	-	-	-	-	2	18.18
藥品製造業	-	-	-	-	1	9.09	2	18.18
橡膠製品製造業	1	7.14	-	-	-	-	2	14.29
塑膠製品製造業	5	5.75	3	3.45	-	-	10	11.49
非金屬礦物製品製造業	-	-	2	2.86	1	1.43	6	8.57
基本金屬製造業	-	-	1	2.63	1	2.63	2	5.26
金屬製品製造業	5	2.84	11	6.25	3	1.70	24	13.64
電子零組件製造業	4	1.48	5	1.85	3	1.11	36	13.33
電腦、電子產品及光學製品製造業	-	-	6	6.06	-	-	14	14.14
電力設備製造業	5	12.20	3	7.32	1	2.44	3	7.32
機械設備製造業	1	0.83	6	4.96	-	-	27	22.31
汽車及其零件製造業	1	2.78	1	2.78	-	-	4	11.11
其他運輸工具製造業	2	5.88	3	8.82	-	-	6	17.65
家具製造業	1	7.69	-	-	-	-	7	53.85
其他製造業	1	5.26	-	-	-	-	3	15.79
產業用機械設備維修及安裝業	-	-	-	-	-	-	-	-
電力及燃氣供應業	1	20.00	-	-	-	-	-	-
用水供應及污染整治業	-	-	4	12.90	-	-	1	3.23
營 造 業	2	1.06	12	6.35	2	1.06	7	3.70
批發及零售業	35	5.15	84	12.37	29	4.27	91	13.40
運輸及倉儲業	2	0.63	17	5.33	3	0.94	39	12.23
住宿及餐飲業	35	7.73	47	10.38	33	7.28	50	11.04
資訊及通訊傳播業	3	3.45	23	26.44	-	-	4	4.60
金融及保險業	-	-	13	20.97	1	1.61	11	17.74
不動產業	-	-	6	27.27	-	-	-	-
專業、科學及技術服務業	4	3.28	22	18.03	4	3.28	8	6.56
支 援 服 務 業	28	5.47	43	8.40	10	1.95	50	9.77
公共行政及國防；強制性社會安全	-	-	1	6.25	-	-	1	6.25
教 育 服 務 業	7	8.54	7	8.54	4	4.88	13	15.85
醫療保健及社會工作服務業	5	1.71	18	6.16	3	1.03	39	13.36
藝術、娛樂及休閒服務業	2	4.17	9	18.75	2	4.17	4	8.33
其他服務業	3	2.65	10	8.85	5	4.42	7	6.19

反法令情形按行業分(續一)

99年

單位：廠(場)、項

狀況											
基 準						法					
第 25 條 男女同工同酬		第 26 條 預扣工資		第 27 條 工資按期給付		第 28 條 工資墊償基金		第 30 條 正常工作時間		第 32 條 延長工作時間	
項數	百分率 (%)	項數	百分率 (%)	項數	百分率 (%)	項數	百分率 (%)	項數	百分率 (%)	項數	百分率 (%)
-	-	6	0.14	2	0.05	11	0.25	515	11.80	675	15.47
-	-	-	-	-	-	-	-	2	28.57	-	-
-	-	-	-	-	-	-	-	2	28.57	-	-
-	-	-	-	-	-	1	0.08	96	7.28	331	25.11
-	-	-	-	-	-	-	-	11	10.48	19	18.10
-	-	-	-	-	-	-	-	-	-	1	33.33
-	-	-	-	-	-	-	-	-	-	1	50.00
-	-	-	-	-	-	-	-	2	3.57	10	17.86
-	-	-	-	-	-	-	-	1	5.88	4	23.53
-	-	-	-	-	-	-	-	-	-	3	42.86
-	-	-	-	-	-	-	-	2	20.00	-	-
-	-	-	-	-	-	-	-	1	3.03	7	21.21
-	-	-	-	-	-	-	-	2	10.00	7	35.00
-	-	-	-	-	-	-	-	-	-	-	-
-	-	-	-	-	-	-	-	-	-	9	36.00
-	-	-	-	-	-	-	-	-	-	1	9.09
-	-	-	-	-	-	-	-	2	18.18	2	18.18
-	-	-	-	-	-	-	-	-	-	4	28.57
-	-	-	-	-	-	-	-	3	3.45	21	24.14
-	-	-	-	-	-	-	-	4	5.71	14	20.00
-	-	-	-	-	-	-	-	6	15.79	9	23.68
-	-	-	-	-	-	-	-	10	5.68	33	18.75
-	-	-	-	-	-	1	0.37	29	10.74	99	36.67
-	-	-	-	-	-	-	-	4	4.04	35	35.35
-	-	-	-	-	-	-	-	4	9.76	10	24.39
-	-	-	-	-	-	-	-	10	8.26	19	15.70
-	-	-	-	-	-	-	-	2	5.56	6	16.67
-	-	-	-	-	-	-	-	2	5.88	8	23.53
-	-	-	-	-	-	-	-	-	-	1	7.69
-	-	-	-	-	-	-	-	1	5.26	8	42.11
-	-	-	-	-	-	-	-	-	-	-	-
-	-	-	-	-	-	-	-	-	-	2	40.00
-	-	-	-	-	-	-	-	5	16.13	4	12.90
-	-	-	-	-	-	2	1.06	23	12.17	6	3.17
-	-	3	0.44	1	0.15	3	0.44	105	15.46	51	7.51
-	-	2	0.63	-	-	-	-	34	10.66	102	31.97
-	-	-	-	-	-	-	-	64	14.13	34	7.51
-	-	-	-	-	-	2	2.30	12	13.79	10	11.49
-	-	-	-	-	-	-	-	11	17.74	8	12.90
-	-	-	-	-	-	-	-	3	13.64	1	4.55
-	-	-	-	-	-	3	2.46	20	16.39	14	11.48
-	-	1	0.20	1	0.20	-	-	55	10.74	58	11.33
-	-	-	-	-	-	-	-	-	-	5	31.25
-	-	-	-	-	-	-	-	9	10.98	5	6.10
-	-	-	-	-	-	-	-	50	17.12	30	10.27
-	-	-	-	-	-	-	-	3	6.25	5	10.42
-	-	-	-	-	-	-	-	21	18.58	9	7.96



表 2-6 勞工勞動條件檢查違

中華民國

行 業 別	違 反							
	勞				動			
	第 33 條		第 34 條		第 35 條		第 36 條	
	調整工作時間		輪班工作更換		休息時間		例假日	
項數	百分率 (%)	項數	百分率 (%)	項數	百分率 (%)	項數	百分率 (%)	
總 計	-	-	2	0.05	17	0.39	365	8.36
農、林、漁、牧業	-	-	-	-	-	-	1	14.29
礦業及土石採取業	-	-	-	-	-	-	-	-
製 造 業	-	-	1	0.08	6	0.46	148	11.23
食品製造業	-	-	1	0.95	2	1.90	10	9.52
飲料製造業	-	-	-	-	-	-	1	33.33
菸草製造業	-	-	-	-	-	-	-	-
紡 織 業	-	-	-	-	-	-	8	14.29
成衣及服飾品製造業	-	-	-	-	-	-	-	-
皮革、毛皮及其製品製造業	-	-	-	-	-	-	2	28.57
木竹製品製造業	-	-	-	-	-	-	1	10.00
紙漿、紙及紙製品製造業	-	-	-	-	-	-	4	12.12
印刷及資料儲存媒體複製業	-	-	-	-	-	-	2	10.00
石油及煤製品製造業	-	-	-	-	-	-	-	-
化學材料製造業	-	-	-	-	-	-	1	4.00
化學製品製造業	-	-	-	-	-	-	1	9.09
藥品製造業	-	-	-	-	-	-	-	-
橡膠製品製造業	-	-	-	-	-	-	1	7.14
塑膠製品製造業	-	-	-	-	2	2.30	8	9.20
非金屬礦物製品製造業	-	-	-	-	-	-	9	12.86
基本金屬製造業	-	-	-	-	-	-	3	7.89
金屬製品製造業	-	-	-	-	1	0.57	8	4.55
電子零組件製造業	-	-	-	-	-	-	54	20.00
電腦、電子產品及光學製品製造業	-	-	-	-	-	-	19	19.19
電力設備製造業	-	-	-	-	-	-	2	4.88
機械設備製造業	-	-	-	-	1	0.83	5	4.13
汽車及其零件製造業	-	-	-	-	-	-	4	11.11
其他運輸工具製造業	-	-	-	-	-	-	-	-
家具製造業	-	-	-	-	-	-	1	7.69
其他製造業	-	-	-	-	-	-	4	21.05
產業用機械設備維修及安裝業	-	-	-	-	-	-	-	-
電力及燃氣供應業	-	-	-	-	-	-	1	20.00
用水供應及污染整治業	-	-	-	-	-	-	1	3.23
營 造 業	-	-	-	-	1	0.53	8	4.23
批發及零售業	-	-	-	-	2	0.29	30	4.42
運輸及倉儲業	-	-	-	-	2	0.63	41	12.85
住宿及餐飲業	-	-	-	-	3	0.66	38	8.39
資訊及通訊傳播業	-	-	-	-	-	-	1	1.15
金融及保險業	-	-	-	-	-	-	1	1.61
不動產業	-	-	-	-	-	-	1	4.55
專業、科學及技術服務業	-	-	-	-	-	-	5	4.10
支 援 服 務 業	-	-	-	-	1	0.20	40	7.81
公共行政及國防；強制性社會安全	-	-	-	-	-	-	2	12.50
教 育 服 務 業	-	-	-	-	1	1.22	2	2.44
醫療保健及社會工作服務業	-	-	1	0.34	1	0.34	35	11.99
藝術、娛樂及休閒服務業	-	-	-	-	-	-	2	4.17
其他服務業	-	-	-	-	-	-	8	7.08

反法令情形按行業分(續二)

99年

單位：廠(場)、項

狀 況											
基 準 法											
第 37 條 休假日		第 38 條 特別休假		第 39 條 假日工資		第 40 條 停止假日		第 41 條 停止休假規定		第 42 條 強制延長工時	
項數	百分率 (%)	項數	百分率 (%)	項數	百分率 (%)	項數	百分率 (%)	項數	百分率 (%)	項數	百分率 (%)
47	1.08	79	1.81	243	5.57	1	0.02	-	-	-	-
-	-	-	-	1	14.29	-	-	-	-	-	-
-	-	-	-	-	-	-	-	-	-	-	-
21	1.59	28	2.12	43	3.26	1	0.08	-	-	-	-
1	0.95	-	-	4	3.81	-	-	-	-	-	-
-	-	-	-	-	-	-	-	-	-	-	-
-	-	-	-	-	-	-	-	-	-	-	-
2	3.57	1	1.79	3	5.36	1	1.79	-	-	-	-
-	-	1	5.88	-	-	-	-	-	-	-	-
-	-	-	-	-	-	-	-	-	-	-	-
-	-	-	-	-	-	-	-	-	-	-	-
1	3.03	1	3.03	1	3.03	-	-	-	-	-	-
-	-	2	10.00	1	5.00	-	-	-	-	-	-
-	-	-	-	-	-	-	-	-	-	-	-
4	16.00	1	4.00	2	8.00	-	-	-	-	-	-
-	-	-	-	-	-	-	-	-	-	-	-
-	-	-	-	-	-	-	-	-	-	-	-
-	-	1	7.14	-	-	-	-	-	-	-	-
2	2.30	1	1.15	3	3.45	-	-	-	-	-	-
1	1.43	-	-	5	7.14	-	-	-	-	-	-
2	5.26	-	-	1	2.63	-	-	-	-	-	-
-	-	9	5.11	7	3.98	-	-	-	-	-	-
-	-	-	-	5	1.85	-	-	-	-	-	-
1	1.01	-	-	2	2.02	-	-	-	-	-	-
-	-	4	9.76	-	-	-	-	-	-	-	-
5	4.13	5	4.13	7	5.79	-	-	-	-	-	-
1	2.78	1	2.78	1	2.78	-	-	-	-	-	-
1	2.94	1	2.94	1	2.94	-	-	-	-	-	-
-	-	-	-	-	-	-	-	-	-	-	-
-	-	-	-	-	-	-	-	-	-	-	-
-	-	-	-	-	-	-	-	-	-	-	-
-	-	-	-	2	6.45	-	-	-	-	-	-
-	-	2	1.06	6	3.17	-	-	-	-	-	-
6	0.88	11	1.62	65	9.57	-	-	-	-	-	-
2	0.63	9	2.82	6	1.88	-	-	-	-	-	-
3	0.66	5	1.10	58	12.80	-	-	-	-	-	-
-	-	-	-	3	3.45	-	-	-	-	-	-
1	1.61	4	6.45	1	1.61	-	-	-	-	-	-
-	-	-	-	-	-	-	-	-	-	-	-
-	-	1	0.82	4	3.28	-	-	-	-	-	-
6	1.17	7	1.37	25	4.88	-	-	-	-	-	-
-	-	-	-	1	6.25	-	-	-	-	-	-
-	-	3	3.66	4	4.88	-	-	-	-	-	-
5	1.71	7	2.40	16	5.48	-	-	-	-	-	-
1	2.08	-	-	6	12.50	-	-	-	-	-	-
2	1.77	2	1.77	2	1.77	-	-	-	-	-	-

表 2-6 勞工勞動條件檢查違

中華民國

行 業 別	違 反							
	勞				動			
	第 43 條		第 44 條		第 45 條		第 46 條	
	請 假		童工繁重危險 工作禁止		違反僱用童工		童工同意及證明書	
項數	百分率 (%)	項數	百分率 (%)	項數	百分率 (%)	項數	百分率 (%)	
總 計	10	0.23	-	-	1	0.02	-	-
農、林、漁、牧業	-	-	-	-	-	-	-	-
礦業及土石採取業	-	-	-	-	-	-	-	-
製 造 業	5	0.38	-	-	-	-	-	-
食品製造業	1	0.95	-	-	-	-	-	-
飲料製造業	-	-	-	-	-	-	-	-
菸草製造業	-	-	-	-	-	-	-	-
紡 織 業	-	-	-	-	-	-	-	-
成衣及服飾品製造業	-	-	-	-	-	-	-	-
皮革、毛皮及其製品製造業	-	-	-	-	-	-	-	-
木竹製品製造業	-	-	-	-	-	-	-	-
紙漿、紙及紙製品製造業	-	-	-	-	-	-	-	-
印刷及資料儲存媒體複製業	-	-	-	-	-	-	-	-
石油及煤製品製造業	-	-	-	-	-	-	-	-
化學材料製造業	1	4.00	-	-	-	-	-	-
化學製品製造業	-	-	-	-	-	-	-	-
藥品製造業	-	-	-	-	-	-	-	-
橡膠製品製造業	1	7.14	-	-	-	-	-	-
塑膠製品製造業	-	-	-	-	-	-	-	-
非金屬礦物製品製造業	1	1.43	-	-	-	-	-	-
基本金屬製造業	-	-	-	-	-	-	-	-
金屬製品製造業	-	-	-	-	-	-	-	-
電子零組件製造業	-	-	-	-	-	-	-	-
電腦、電子產品及光學製品製造業	-	-	-	-	-	-	-	-
電力設備製造業	-	-	-	-	-	-	-	-
機械設備製造業	1	0.83	-	-	-	-	-	-
汽車及其零件製造業	-	-	-	-	-	-	-	-
其他運輸工具製造業	-	-	-	-	-	-	-	-
家具製造業	-	-	-	-	-	-	-	-
其他製造業	-	-	-	-	-	-	-	-
產業用機械設備維修及安裝業	-	-	-	-	-	-	-	-
電力及燃氣供應業	-	-	-	-	-	-	-	-
用水供應及污染整治業	-	-	-	-	-	-	-	-
營 造 業	-	-	-	-	-	-	-	-
批發及零售業	2	0.29	-	-	-	-	-	-
運輸及倉儲業	-	-	-	-	-	-	-	-
住宿及餐飲業	1	0.22	-	-	1	0.22	-	-
資訊及通訊傳播業	-	-	-	-	-	-	-	-
金融及保險業	-	-	-	-	-	-	-	-
不動產業	-	-	-	-	-	-	-	-
專業、科學及技術服務業	-	-	-	-	-	-	-	-
支 援 服 務 業	-	-	-	-	-	-	-	-
公共行政及國防；強制性社會安全	1	6.25	-	-	-	-	-	-
教 育 服 務 業	-	-	-	-	-	-	-	-
醫療保健及社會工作服務業	1	0.34	-	-	-	-	-	-
藝術、娛樂及休閒服務業	-	-	-	-	-	-	-	-
其他服務業	-	-	-	-	-	-	-	-

反法令情形按行業分(續三)

99年

單位：廠(場)、項

狀況											
基 準						法					
第 47 條 童工延時工作		第 48 條 童工夜間工作		第 49 條 女工夜間工作		第 50 條 產假及產假工資		第 51 條 妊娠工作改調		第 55 條 退休金給付	
項數	百分率 (%)	項數	百分率 (%)	項數	百分率 (%)	項數	百分率 (%)	項數	百分率 (%)	項數	百分率 (%)
6	0.14	10	0.23	51	1.17	3	0.07	-	-	4	0.09
-	-	-	-	-	-	-	-	-	-	-	-
-	-	-	-	-	-	-	-	-	-	-	-
2	0.15	1	0.08	9	0.68	-	-	-	-	1	0.08
-	-	-	-	1	0.95	-	-	-	-	1	0.95
-	-	-	-	-	-	-	-	-	-	-	-
-	-	-	-	-	-	-	-	-	-	-	-
-	-	-	-	-	-	-	-	-	-	-	-
-	-	-	-	-	-	-	-	-	-	-	-
-	-	-	-	-	-	-	-	-	-	-	-
-	-	-	-	-	-	-	-	-	-	-	-
-	-	-	-	-	-	-	-	-	-	-	-
-	-	-	-	-	-	-	-	-	-	-	-
-	-	-	-	-	-	-	-	-	-	-	-
-	-	-	-	-	-	-	-	-	-	-	-
-	-	-	-	-	-	-	-	-	-	-	-
-	-	-	-	-	-	-	-	-	-	-	-
-	-	-	-	-	-	-	-	-	-	-	-
-	-	-	-	-	-	-	-	-	-	-	-
1	0.37	1	0.37	8	2.96	-	-	-	-	-	-
-	-	-	-	-	-	-	-	-	-	-	-
-	-	-	-	-	-	-	-	-	-	-	-
-	-	-	-	-	-	-	-	-	-	-	-
-	-	-	-	-	-	-	-	-	-	-	-
-	-	-	-	-	-	-	-	-	-	-	-
-	-	-	-	-	-	-	-	-	-	-	-
-	-	-	-	-	-	-	-	-	-	-	-
-	-	-	-	-	-	-	-	-	-	-	-
1	5.26	-	-	-	-	-	-	-	-	-	-
-	-	-	-	-	-	-	-	-	-	-	-
-	-	-	-	-	-	-	-	-	-	-	-
-	-	-	-	1	3.23	-	-	-	-	-	-
-	-	-	-	3	1.59	-	-	-	-	-	-
-	-	1	0.15	13	1.91	-	-	-	-	1	0.15
-	-	-	-	3	0.94	-	-	-	-	1	0.31
3	0.66	6	1.32	2	0.44	-	-	-	-	-	-
-	-	-	-	1	1.15	-	-	-	-	-	-
-	-	-	-	1	1.61	-	-	-	-	-	-
-	-	-	-	-	-	-	-	-	-	-	-
-	-	-	-	1	0.82	1	0.82	-	-	1	0.82
-	-	-	-	2	0.39	-	-	-	-	-	-
-	-	-	-	1	6.25	-	-	-	-	-	-
-	-	-	-	-	-	-	-	-	-	-	-
-	-	-	-	11	3.77	2	0.68	-	-	-	-
1	2.08	2	4.17	3	6.25	-	-	-	-	-	-
-	-	-	-	-	-	-	-	-	-	-	-

表 2-6 勞工勞動條件檢查違

中華民國

行 業 別	違 反							
	勞				動			
	第 56 條		第 59 條		第 64 條		第 65 條	
	退休準備金		職業災害補償		違法招收技術生		技術生訓練契約	
項數	百分率 (%)	項數	百分率 (%)	項數	百分率 (%)	項數	百分率 (%)	
總 計	-	-	48	1.10	-	-	25	0.57
農、林、漁、牧業	-	-	-	-	-	-	-	-
礦業及土石採取業	-	-	1	14.29	-	-	-	-
製 造 業	-	-	19	1.44	-	-	4	0.30
食品製造業	-	-	1	0.95	-	-	1	0.95
飲料製造業	-	-	1	33.33	-	-	-	-
菸草製造業	-	-	-	-	-	-	-	-
紡 織 業	-	-	-	-	-	-	-	-
成衣及服飾品製造業	-	-	-	-	-	-	-	-
皮革、毛皮及其製品製造業	-	-	-	-	-	-	-	-
木竹製品製造業	-	-	1	10.00	-	-	-	-
紙漿、紙及紙製品製造業	-	-	-	-	-	-	-	-
印刷及資料儲存媒體複製業	-	-	-	-	-	-	-	-
石油及煤製品製造業	-	-	-	-	-	-	-	-
化學材料製造業	-	-	-	-	-	-	-	-
化學製品製造業	-	-	-	-	-	-	-	-
藥品製造業	-	-	-	-	-	-	-	-
橡膠製品製造業	-	-	-	-	-	-	-	-
塑膠製品製造業	-	-	1	1.15	-	-	-	-
非金屬礦物製品製造業	-	-	3	4.29	-	-	-	-
基本金屬製造業	-	-	1	2.63	-	-	-	-
金屬製品製造業	-	-	9	5.11	-	-	1	0.57
電子零組件製造業	-	-	-	-	-	-	2	0.74
電腦、電子產品及光學製品製造業	-	-	-	-	-	-	-	-
電力設備製造業	-	-	-	-	-	-	-	-
機械設備製造業	-	-	2	1.65	-	-	-	-
汽車及其零件製造業	-	-	-	-	-	-	-	-
其他運輸工具製造業	-	-	-	-	-	-	-	-
家具製造業	-	-	-	-	-	-	-	-
其他製造業	-	-	-	-	-	-	-	-
產業用機械設備維修及安裝業	-	-	-	-	-	-	-	-
電力及燃氣供應業	-	-	-	-	-	-	-	-
用水供應及污染整治業	-	-	1	3.23	-	-	-	-
營 造 業	-	-	18	9.52	-	-	1	0.53
批發及零售業	-	-	1	0.15	-	-	4	0.59
運輸及倉儲業	-	-	1	0.31	-	-	-	-
住宿及餐飲業	-	-	-	-	-	-	7	1.55
資訊及通訊傳播業	-	-	-	-	-	-	-	-
金融及保險業	-	-	1	1.61	-	-	-	-
不動產業	-	-	-	-	-	-	-	-
專業、科學及技術服務業	-	-	-	-	-	-	-	-
支 援 服 務 業	-	-	3	0.59	-	-	-	-
公共行政及國防；強制性社會安全	-	-	1	6.25	-	-	-	-
教 育 服 務 業	-	-	-	-	-	-	-	-
醫療保健及社會工作服務業	-	-	-	-	-	-	-	-
藝術、娛樂及休閒服務業	-	-	-	-	-	-	-	-
其他服務業	-	-	2	1.77	-	-	9	7.96

反法令情形按行業分(續四)

99年

單位：廠(場)、項

狀 況											
基 準				法							
第 66 條 技術生訓練費		第 67 條 技術生留用		第 68 條 技術生招收人數		第 70 條 工作規則		第 74 條 勞工申訴處分		第 83 條 未舉辦勞資會議	
項數	百分率 (%)	項數	百分率 (%)	項數	百分率 (%)	項數	百分率 (%)	項數	百分率 (%)	項數	百分率 (%)
-	-	1	0.02	10	0.23	165	3.78	-	-	494	11.32
-	-	-	-	-	-	-	-	-	-	-	-
-	-	-	-	-	-	-	-	-	-	1	14.29
-	-	-	-	2	0.15	45	3.41	-	-	211	16.01
-	-	-	-	1	0.95	4	3.81	-	-	16	15.24
-	-	-	-	-	-	-	-	-	-	-	-
-	-	-	-	-	-	-	-	-	-	1	50.00
-	-	-	-	-	-	1	1.79	-	-	9	16.07
-	-	-	-	-	-	-	-	-	-	3	17.65
-	-	-	-	-	-	-	-	-	-	1	14.29
-	-	-	-	-	-	-	-	-	-	1	10.00
-	-	-	-	-	-	1	3.03	-	-	9	27.27
-	-	-	-	-	-	1	5.00	-	-	1	5.00
-	-	-	-	-	-	-	-	-	-	-	-
-	-	-	-	-	-	-	-	-	-	4	16.00
-	-	-	-	-	-	-	-	-	-	6	54.55
-	-	-	-	-	-	1	9.09	-	-	3	27.27
-	-	-	-	-	-	2	14.29	-	-	2	14.29
-	-	-	-	-	-	6	6.90	-	-	17	19.54
-	-	-	-	-	-	2	2.86	-	-	17	24.29
-	-	-	-	-	-	2	5.26	-	-	7	18.42
-	-	-	-	1	0.57	7	3.98	-	-	37	21.02
-	-	-	-	-	-	7	2.59	-	-	13	4.81
-	-	-	-	-	-	-	-	-	-	11	11.11
-	-	-	-	-	-	3	7.32	-	-	6	14.63
-	-	-	-	-	-	5	4.13	-	-	25	20.66
-	-	-	-	-	-	2	5.56	-	-	12	33.33
-	-	-	-	-	-	-	-	-	-	7	20.59
-	-	-	-	-	-	1	7.69	-	-	2	15.38
-	-	-	-	-	-	-	-	-	-	1	5.26
-	-	-	-	-	-	-	-	-	-	-	-
-	-	-	-	-	-	-	-	-	-	1	20.00
-	-	-	-	-	-	2	6.45	-	-	5	16.13
-	-	-	-	-	-	10	5.29	-	-	15	7.94
-	-	-	-	1	0.15	16	2.36	-	-	46	6.77
-	-	-	-	-	-	5	1.57	-	-	33	10.34
-	-	1	0.22	-	-	3	0.66	-	-	22	4.86
-	-	-	-	-	-	2	2.30	-	-	13	14.94
-	-	-	-	-	-	-	-	-	-	9	14.52
-	-	-	-	-	-	1	4.55	-	-	3	13.64
-	-	-	-	-	-	4	3.28	-	-	13	10.66
-	-	-	-	-	-	45	8.79	-	-	56	10.94
-	-	-	-	-	-	1	6.25	-	-	2	12.50
-	-	-	-	-	-	3	3.66	-	-	16	19.51
-	-	-	-	-	-	23	7.88	-	-	35	11.99
-	-	-	-	-	-	1	2.08	-	-	4	8.33
-	-	-	-	7	6.19	4	3.54	-	-	9	7.96

表 2-6 勞工勞動條件檢查違

中華民國

行 業 別	違 反							
	就 業 服 務 法				職 工 福 利 金			
	第 5 條		第 33 條		第 2.3 條		第 5 條	
	就業平等		資遣通報		未提撥職工福利金		未組織職工福利委員會	
項數	百分率 (%)	項數	百分率 (%)	項數	百分率 (%)	項數	百分率 (%)	
總 計	-	-	5	0.11	2	0.05	6	0.14
農、林、漁、牧業	-	-	-	-	-	-	-	-
礦業及土石採取業	-	-	-	-	-	-	-	-
製 造 業	-	-	-	-	1	0.08	1	0.08
食品製造業	-	-	-	-	-	-	-	-
飲料製造業	-	-	-	-	-	-	-	-
菸草製造業	-	-	-	-	-	-	-	-
紡 織 業	-	-	-	-	-	-	-	-
成衣及服飾品製造業	-	-	-	-	-	-	-	-
皮革、毛皮及其製品製造業	-	-	-	-	-	-	-	-
木竹製品製造業	-	-	-	-	-	-	-	-
紙漿、紙及紙製品製造業	-	-	-	-	-	-	-	-
印刷及資料儲存媒體複製業	-	-	-	-	-	-	-	-
石油及煤製品製造業	-	-	-	-	-	-	-	-
化學材料製造業	-	-	-	-	-	-	-	-
化學製品製造業	-	-	-	-	-	-	-	-
藥品製造業	-	-	-	-	-	-	-	-
橡膠製品製造業	-	-	-	-	-	-	-	-
塑膠製品製造業	-	-	-	-	1	1.15	-	-
非金屬礦物製品製造業	-	-	-	-	-	-	-	-
基本金屬製造業	-	-	-	-	-	-	-	-
金屬製品製造業	-	-	-	-	-	-	-	-
電子零組件製造業	-	-	-	-	-	-	-	-
電腦、電子產品及光學製品製造業	-	-	-	-	-	-	-	-
電力設備製造業	-	-	-	-	-	-	-	-
機械設備製造業	-	-	-	-	-	-	-	-
汽車及其零件製造業	-	-	-	-	-	-	1	2.78
其他運輸工具製造業	-	-	-	-	-	-	-	-
家具製造業	-	-	-	-	-	-	-	-
其他製造業	-	-	-	-	-	-	-	-
產業用機械設備維修及安裝業	-	-	-	-	-	-	-	-
電力及燃氣供應業	-	-	-	-	-	-	-	-
用水供應及污染整治業	-	-	-	-	-	-	-	-
營 造 業	-	-	-	-	-	-	-	-
批發及零售業	-	-	3	0.44	-	-	-	-
運輸及倉儲業	-	-	-	-	-	-	2	0.63
住宿及餐飲業	-	-	-	-	1	0.22	1	0.22
資訊及通訊傳播業	-	-	1	1.15	-	-	-	-
金融及保險業	-	-	-	-	-	-	-	-
不動產業	-	-	-	-	-	-	-	-
專業、科學及技術服務業	-	-	-	-	-	-	-	-
支 援 服 務 業	-	-	1	0.20	-	-	2	0.39
公共行政及國防；強制性社會安全	-	-	-	-	-	-	-	-
教 育 服 務 業	-	-	-	-	-	-	-	-
醫療保健及社會工作服務業	-	-	-	-	-	-	-	-
藝術、娛樂及休閒服務業	-	-	-	-	-	-	-	-
其他服務業	-	-	-	-	-	-	-	-

反法令情形按行業分(續五完)

99年 單位：廠(場)、項

況							
條 例		勞 工 保 險 條 例				勞 動 檢 查 法	
細則第7條		第6.7.8.9.10.11條		第 14 條		第14.15.26.32條	
福利金未提存 公營銀行		未依法投保		未按實申報 投保薪資			
項數	百分率 (%)	項數	百分率 (%)	項數	百分率 (%)	項數	百分率 (%)
-	-	134	3.07	71	1.63	52	1.19
-	-	3	42.86	-	-	-	-
-	-	1	14.29	-	-	-	-
-	-	8	0.61	18	1.37	7	0.53
-	-	1	0.95	1	0.95	-	-
-	-	-	-	-	-	-	-
-	-	-	-	-	-	-	-
-	-	1	1.79	2	3.57	-	-
-	-	-	-	-	-	-	-
-	-	-	-	-	-	-	-
-	-	2	20.00	-	-	-	-
-	-	1	3.03	-	-	-	-
-	-	-	-	-	-	-	-
-	-	-	-	-	-	-	-
-	-	-	-	1	4.00	-	-
-	-	-	-	-	-	-	-
-	-	-	-	-	-	-	-
-	-	1	1.15	1	1.15	-	-
-	-	-	-	4	5.71	-	-
-	-	1	2.63	2	5.26	-	-
-	-	-	-	6	3.41	1	0.57
-	-	-	-	-	-	2	0.74
-	-	-	-	-	-	4	4.04
-	-	-	-	-	-	-	-
-	-	1	0.83	-	-	-	-
-	-	-	-	-	-	-	-
-	-	-	-	1	2.94	-	-
-	-	-	-	-	-	-	-
-	-	-	-	-	-	-	-
-	-	-	-	-	-	-	-
-	-	1	3.23	-	-	-	-
-	-	57	30.16	2	1.06	2	1.06
-	-	21	3.09	16	2.36	15	2.21
-	-	4	1.25	5	1.57	2	0.63
-	-	12	2.65	5	1.10	9	1.99
-	-	3	3.45	1	1.15	2	2.30
-	-	-	-	-	-	-	-
-	-	1	4.55	2	9.09	2	9.09
-	-	1	0.82	4	3.28	3	2.46
-	-	15	2.93	11	2.15	6	1.17
-	-	-	-	-	-	-	-
-	-	2	2.44	1	1.22	-	-
-	-	3	1.03	5	1.71	-	-
-	-	-	-	-	-	2	4.17
-	-	2	1.77	1	0.88	2	1.77



表 2-7 勞工勞動條件檢查初

中華民國

行 業 別	實 施 檢 查 廠 次	違 反 法 令 項 數	勞					
			總 則 第5.6.7條			勞 動 契 約 第9.13.16.17.19條		
			廠 次	百 分 率 (%)	項 數	廠 次	百 分 率 (%)	項 數
總 計	7,891	3,469	30	0.38	31	66	0.84	67
農、林、漁、牧業	15	7	-	-	-	-	-	-
礦業及土石採取業	7	4	-	-	-	1	14.29	1
製 造 業	2,261	1,113	6	0.27	6	5	0.22	5
食品製造業	191	90	1	0.52	1	1	0.52	1
飲料製造業	4	2	-	-	-	-	-	-
菸草製造業	-	-	-	-	-	-	-	-
紡 織 業	75	52	-	-	-	-	-	-
成衣及服飾品製造業	34	17	-	-	-	-	-	-
皮革、毛皮及其製品製造業	15	7	-	-	-	-	-	-
木竹製品製造業	21	10	-	-	-	-	-	-
紙漿、紙及紙製品製造業	52	28	-	-	-	-	-	-
印刷及資料儲存媒體複製業	37	19	-	-	-	-	-	-
石油及煤製品製造業	6	-	-	-	-	-	-	-
化學材料製造業	77	18	-	-	-	-	-	-
化學製品製造業	79	8	-	-	-	-	-	-
藥品製造業	33	5	-	-	-	-	-	-
橡膠製品製造業	24	13	-	-	-	-	-	-
塑膠製品製造業	154	78	1	0.65	1	1	0.65	1
非金屬礦物製品製造業	66	55	1	1.52	1	-	-	-
基本金屬製造業	124	32	-	-	-	-	-	-
金屬製品製造業	366	173	1	0.27	1	1	0.27	1
電子零組件製造業	257	214	-	-	-	-	-	-
電腦、電子產品及光學製品製造業	129	69	-	-	-	2	1.55	2
電力設備製造業	75	38	-	-	-	-	-	-
機械設備製造業	211	105	1	0.47	1	-	-	-
汽車及其零件製造業	66	33	-	-	-	-	-	-
其他運輸工具製造業	107	23	1	0.93	1	-	-	-
家具製造業	25	12	-	-	-	-	-	-
其他製造業	33	12	-	-	-	-	-	-
產業用機械設備維修及安裝業	-	-	-	-	-	-	-	-
電力及燃氣供應業	13	5	-	-	-	-	-	-
用水供應及污染整治業	63	23	-	-	-	2	3.17	2
營 造 業	463	144	2	0.43	3	5	1.08	5
批發及零售業	1,205	528	9	0.75	9	10	0.83	10
運輸及倉儲業	548	218	-	-	-	2	0.36	2
住宿及餐飲業	732	362	7	0.96	7	1	0.14	1
資訊及通訊傳播業	239	53	-	-	-	4	1.67	4
金融及保險業	167	39	-	-	-	-	-	-
不動產業	112	14	-	-	-	1	0.89	1
專業、科學及技術服務業	258	85	1	0.39	1	2	0.78	2
支 援 服 務 業	818	404	1	0.12	1	28	3.42	28
公共行政及國防；強制性社會安全	28	16	-	-	-	-	-	-
教 育 服 務 業	171	72	-	-	-	2	1.17	2
醫療保健及社會工作服務業	528	255	-	-	-	2	0.38	2
藝術、娛樂及休閒服務業	74	39	-	-	-	-	-	-
其他服務業	189	88	4	2.12	4	1	0.53	2

說明：初查各項不合格百分率 = 初查不合格廠次 ÷ 實施檢查廠次 × 100。

查不合格情形按行業分

99年

單位：廠(場)、項

動			基			準			法		
工資 第21 28條			工作時間 第30.32.33.34條			休息休假 第35 43條			童工 第44 48條		
廠次	百分率 (%)	項數	廠次	百分率 (%)	項數	廠次	百分率 (%)	項數	廠次	百分率 (%)	項數
839	10.63	942	858	10.87	961	553	7.01	624	9	0.11	15
-	-	-	2	13.33	2	1	6.67	2	-	-	-
-	-	-	1	14.29	1	-	-	-	-	-	-
223	9.86	251	315	13.93	345	193	8.54	217	1	0.04	2
25	13.09	26	24	12.57	26	14	7.33	16	-	-	-
-	-	-	1	25.00	1	1	25.00	1	-	-	-
-	-	-	-	-	-	-	-	-	-	-	-
13	17.33	15	11	14.67	12	10	13.33	13	-	-	-
6	17.65	8	4	11.76	5	1	2.94	1	-	-	-
1	6.67	1	3	20.00	3	2	13.33	2	-	-	-
3	14.29	3	2	9.52	2	1	4.76	1	-	-	-
6	11.54	6	7	13.46	8	3	5.77	4	-	-	-
4	10.81	4	8	21.62	9	4	10.81	4	-	-	-
-	-	-	-	-	-	-	-	-	-	-	-
2	2.60	2	3	3.90	3	8	10.39	9	-	-	-
2	2.53	3	1	1.27	1	1	1.27	1	-	-	-
2	6.06	2	1	3.03	1	-	-	-	-	-	-
3	12.50	3	3	12.50	3	2	8.33	3	-	-	-
14	9.09	15	16	10.39	18	15	9.74	16	-	-	-
6	9.09	6	14	21.21	14	9	13.64	12	-	-	-
3	2.42	3	8	6.45	12	6	4.84	6	-	-	-
33	9.02	43	39	10.66	42	22	6.01	25	-	-	-
35	13.62	39	84	32.68	99	47	18.29	47	1	0.39	2
12	9.30	12	26	20.16	26	17	13.18	17	-	-	-
9	12.00	11	13	17.33	13	6	8.00	6	-	-	-
27	12.80	27	25	11.85	25	13	6.16	21	-	-	-
4	6.06	5	8	12.12	8	5	7.58	6	-	-	-
4	3.74	7	6	5.61	6	3	2.80	3	-	-	-
7	28.00	8	1	4.00	1	1	4.00	1	-	-	-
2	6.06	2	7	21.21	7	2	6.06	2	-	-	-
-	-	-	-	-	-	-	-	-	-	-	-
1	7.69	1	2	15.38	2	1	7.69	1	-	-	-
2	3.17	2	8	12.70	9	2	3.17	3	-	-	-
17	3.67	17	24	5.18	27	10	2.16	12	-	-	-
165	13.69	193	112	9.29	125	92	7.63	97	1	0.08	1
42	7.66	45	84	15.33	97	34	6.20	38	-	-	-
118	16.12	139	71	9.70	81	76	10.38	86	5	0.68	9
14	5.86	14	11	4.60	13	3	1.26	3	-	-	-
17	10.18	17	12	7.19	12	4	2.40	4	-	-	-
5	4.46	5	2	1.79	2	-	-	-	-	-	-
24	9.30	29	23	8.91	28	7	2.71	7	-	-	-
99	12.10	109	87	10.64	99	52	6.36	64	-	-	-
2	7.14	2	3	10.71	5	4	14.29	4	-	-	-
28	16.37	28	11	6.43	12	6	3.51	9	-	-	-
53	10.04	56	59	11.17	68	51	9.66	58	-	-	-
11	14.86	13	7	9.46	8	8	10.81	8	2	2.70	3
18	9.52	21	24	12.70	25	9	4.76	11	-	-	-

表 2-7 勞工勞動條件檢查初查

中華民國

行 業 別	勞 動 基								
	女 工 第49.50.51條			退 休 第55.56條			職業災害補償 第59條		
	廠次	百分率 (%)	項數	廠次	百分率 (%)	項數	廠次	百分率 (%)	項數
總 計	40	0.51	41	3	0.04	3	36	0.46	46
農、林、漁、牧業	-	-	-	-	-	-	-	-	-
礦業及土石採取業	-	-	-	-	-	-	1	14.29	1
製 造 業	6	0.27	6	1	0.04	1	13	0.57	18
食品製造業	-	-	-	1	0.52	1	1	0.52	1
飲料製造業	-	-	-	-	-	-	-	-	-
菸草製造業	-	-	-	-	-	-	-	-	-
紡 織 業	-	-	-	-	-	-	-	-	-
成衣及服飾品製造業	-	-	-	-	-	-	-	-	-
皮革、毛皮及其製品製造業	-	-	-	-	-	-	-	-	-
木竹製品製造業	-	-	-	-	-	-	1	4.76	1
紙漿、紙及紙製品製造業	-	-	-	-	-	-	-	-	-
印刷及資料儲存媒體複製業	-	-	-	-	-	-	-	-	-
石油及煤製品製造業	-	-	-	-	-	-	-	-	-
化學材料製造業	-	-	-	-	-	-	-	-	-
化學製品製造業	-	-	-	-	-	-	-	-	-
藥品製造業	-	-	-	-	-	-	-	-	-
橡膠製品製造業	-	-	-	-	-	-	-	-	-
塑膠製品製造業	-	-	-	-	-	-	1	0.65	1
非金屬礦物製品製造業	-	-	-	-	-	-	2	3.03	3
基本金屬製造業	-	-	-	-	-	-	1	0.81	1
金屬製品製造業	-	-	-	-	-	-	6	1.64	9
電子零組件製造業	6	2.33	6	-	-	-	-	-	-
電腦、電子產品及光學製品製造業	-	-	-	-	-	-	-	-	-
電力設備製造業	-	-	-	-	-	-	-	-	-
機械設備製造業	-	-	-	-	-	-	1	0.47	2
汽車及其零件製造業	-	-	-	-	-	-	-	-	-
其他運輸工具製造業	-	-	-	-	-	-	-	-	-
家具製造業	-	-	-	-	-	-	-	-	-
其他製造業	-	-	-	-	-	-	-	-	-
產業用機械設備維修及安裝業	-	-	-	-	-	-	-	-	-
電力及燃氣供應業	-	-	-	-	-	-	-	-	-
用水供應及污染整治業	1	1.59	1	-	-	-	1	1.59	1
營 造 業	3	0.65	3	-	-	-	13	2.81	18
批發及零售業	7	0.58	8	1	0.08	1	1	0.08	1
運輸及倉儲業	2	0.36	2	1	0.18	1	1	0.18	1
住宿及餐飲業	2	0.27	2	-	-	-	-	-	-
資訊及通訊傳播業	1	0.42	1	-	-	-	-	-	-
金融及保險業	-	-	-	-	-	-	1	0.60	1
不動產業	-	-	-	-	-	-	-	-	-
專業、科學及技術服務業	2	0.78	2	-	-	-	-	-	-
支 援 服 務 業	2	0.24	2	-	-	-	2	0.24	2
公共行政及國防；強制性社會安全	1	3.57	1	-	-	-	1	3.57	1
教 育 服 務 業	-	-	-	-	-	-	-	-	-
醫療保健及社會工作服務業	10	1.89	10	-	-	-	-	-	-
藝術、娛樂及休閒服務業	3	4.05	3	-	-	-	-	-	-
其他服務業	-	-	-	-	-	-	2	1.06	2

不合格情形按行業分(續一)

99年											
準 法									單位：廠(場)、項		
技術生 第64 68條			工作規則 第70條			其 他 第74.83條			就業服務法 第5.33條		
廠次	百分率 (%)	項數	廠次	百分率 (%)	項數	廠次	百分率 (%)	項數	廠次	百分率 (%)	項數
24	0.30	28	149	1.89	149	400	5.07	400	3	0.04	3
-	-	-	-	-	-	-	-	-	-	-	-
3	0.13	4	42	1.86	42	188	8.31	188	-	-	-
-	-	-	4	2.09	4	12	6.28	12	-	-	-
-	-	-	-	-	-	-	-	-	-	-	-
-	-	-	-	-	-	-	-	-	-	-	-
-	-	-	1	1.33	1	8	10.67	8	-	-	-
-	-	-	-	-	-	3	8.82	3	-	-	-
-	-	-	-	-	-	1	6.67	1	-	-	-
-	-	-	-	-	-	1	4.76	1	-	-	-
-	-	-	1	1.92	1	8	15.38	8	-	-	-
-	-	-	1	2.70	1	1	2.70	1	-	-	-
-	-	-	-	-	-	-	-	-	-	-	-
-	-	-	-	-	-	3	3.90	3	-	-	-
-	-	-	-	-	-	3	3.80	3	-	-	-
-	-	-	-	-	-	2	6.06	2	-	-	-
-	-	-	2	8.33	2	2	8.33	2	-	-	-
-	-	-	6	3.90	6	17	11.04	17	-	-	-
-	-	-	1	1.52	1	15	22.73	15	-	-	-
-	-	-	2	1.61	2	7	5.65	7	-	-	-
1	0.27	2	7	1.91	7	37	10.11	37	-	-	-
2	0.78	2	6	2.33	6	12	4.67	12	-	-	-
-	-	-	-	-	-	9	6.98	9	-	-	-
-	-	-	3	4.00	3	5	6.67	5	-	-	-
-	-	-	5	2.37	5	23	10.90	23	-	-	-
-	-	-	2	3.03	2	11	16.67	11	-	-	-
-	-	-	-	-	-	6	5.61	6	-	-	-
-	-	-	1	4.00	1	1	4.00	1	-	-	-
-	-	-	-	-	-	1	3.03	1	-	-	-
-	-	-	-	-	-	-	-	-	-	-	-
-	-	-	-	-	-	1	7.69	1	-	-	-
-	-	-	1	1.59	1	3	4.76	3	-	-	-
1	0.22	1	9	1.94	9	11	2.38	11	-	-	-
5	0.41	5	15	1.24	15	33	2.74	33	1	0.08	1
-	-	-	4	0.73	4	23	4.20	23	-	-	-
5	0.68	5	2	0.27	2	15	2.05	15	-	-	-
-	-	-	2	0.84	2	10	4.18	10	1	0.42	1
-	-	-	-	-	-	5	2.99	5	-	-	-
-	-	-	-	-	-	2	1.79	2	-	-	-
-	-	-	3	1.16	3	8	3.10	8	-	-	-
-	-	-	41	5.01	41	42	5.13	42	1	0.12	1
-	-	-	1	3.57	1	2	7.14	2	-	-	-
-	-	-	3	1.75	3	15	8.77	15	-	-	-
-	-	-	22	4.17	22	33	6.25	33	-	-	-
-	-	-	1	1.35	1	3	4.05	3	-	-	-
10	5.29	13	3	1.59	3	6	3.17	6	-	-	-

表 2-7 勞工勞動條件檢查初查不合格情形按行業分(續二完)

		中華民國99年						單位：廠(場)、項		
行 業 別	職工福利金條例			勞工保險條例			勞 動 檢 查 法			
	第2.3.5.細7條			第6.7.8.9.10.11.14條			第14.15.26.32條			
	廠 次	百分率 (%)	項 數	廠 次	百分率 (%)	項 數	廠 次	百分率 (%)	項 數	
總 計	5	0.06	6	125	1.58	127	26	0.33	26	
農、林、漁、牧業	-	-	-	3	20.00	3	-	-	-	
礦業及土石採取業	-	-	-	1	14.29	1	-	-	-	
製 造 業	2	0.09	2	20	0.88	21	5	0.22	5	
食品製造業	-	-	-	2	1.05	2	-	-	-	
飲料製造業	-	-	-	-	-	-	-	-	-	
菸草製造業	-	-	-	-	-	-	-	-	-	
紡 織 業	-	-	-	3	4.00	3	-	-	-	
成衣及服飾品製造業	-	-	-	-	-	-	-	-	-	
皮革、毛皮及其製品製造業	-	-	-	-	-	-	-	-	-	
木竹製品製造業	-	-	-	2	9.52	2	-	-	-	
紙漿、紙及紙製品製造業	-	-	-	1	1.92	1	-	-	-	
印刷及資料儲存媒體複製業	-	-	-	-	-	-	-	-	-	
石油及煤製品製造業	-	-	-	-	-	-	-	-	-	
化學材料製造業	-	-	-	1	1.30	1	-	-	-	
化學製品製造業	-	-	-	-	-	-	-	-	-	
藥品製造業	-	-	-	-	-	-	-	-	-	
橡膠製品製造業	-	-	-	-	-	-	-	-	-	
塑膠製品製造業	1	0.65	1	1	0.65	2	-	-	-	
非金屬礦物製品製造業	-	-	-	3	4.55	3	-	-	-	
基本金屬製造業	-	-	-	1	0.81	1	-	-	-	
金屬製品製造業	-	-	-	5	1.37	5	1	0.27	1	
電子零組件製造業	-	-	-	-	-	-	1	0.39	1	
電腦、電子產品及光學製品製造業	-	-	-	-	-	-	3	2.33	3	
電力設備製造業	-	-	-	-	-	-	-	-	-	
機械設備製造業	-	-	-	1	0.47	1	-	-	-	
汽車及其零件製造業	1	1.52	1	-	-	-	-	-	-	
其他運輸工具製造業	-	-	-	-	-	-	-	-	-	
家具製造業	-	-	-	-	-	-	-	-	-	
其他製造業	-	-	-	-	-	-	-	-	-	
產業用機械設備維修及安裝業	-	-	-	-	-	-	-	-	-	
電力及燃氣供應業	-	-	-	-	-	-	-	-	-	
用水供應及污染整治業	-	-	-	1	1.59	1	-	-	-	
營 造 業	-	-	-	35	7.56	36	2	0.43	2	
批發及零售業	-	-	-	23	1.91	23	6	0.50	6	
運輸及倉儲業	2	0.36	2	3	0.55	3	-	-	-	
住宿及餐飲業	1	0.14	2	9	1.23	9	4	0.55	4	
資訊及通訊傳播業	-	-	-	3	1.26	3	2	0.84	2	
金融及保險業	-	-	-	-	-	-	-	-	-	
不動產業	-	-	-	2	1.79	2	2	1.79	2	
專業、科學及技術服務業	-	-	-	3	1.16	3	2	0.78	2	
支 援 服 務 業	-	-	-	12	1.47	12	3	0.37	3	
公共行政及國防；強制性社會安全	-	-	-	-	-	-	-	-	-	
教 育 服 務 業	-	-	-	3	1.75	3	-	-	-	
醫療保健及社會工作服務業	-	-	-	6	1.14	6	-	-	-	
藝術、娛樂及休閒服務業	-	-	-	-	-	-	-	-	-	
其他服務業	-	-	-	1	0.53	1	-	-	-	

表 2-8 勞工勞動條件檢查複查不合格情形按行業分

中華民國99年

單位：廠(場)、項

行 業 別	實 施 檢 查 廠 次	違 反 法 令 項 數	勞					
			總 則 第5.6.7條			勞 動 契 約 第9.13.16.17.19條		
			廠 次	百 分 率 (%)	項 數	廠 次	百 分 率 (%)	項 數
總 計	2,496	895	4	0.16	4	42	1.68	42
農、林、漁、牧業	2	-	-	-	-	-	-	-
礦業及土石採取業	3	3	-	-	-	-	-	-
製 造 業	372	205	1	0.27	1	2	0.54	2
食品製造業	36	15	-	-	-	-	-	-
飲料製造業	4	1	-	-	-	-	-	-
菸草製造業	3	2	-	-	-	-	-	-
紡 織 業	7	4	-	-	-	-	-	-
成衣及服飾品製造業	6	-	-	-	-	-	-	-
皮革、毛皮及其製品製造業	-	-	-	-	-	-	-	-
木竹製品製造業	5	-	-	-	-	-	-	-
紙漿、紙及紙製品製造業	6	5	-	-	-	-	-	-
印刷及資料儲存媒體複製業	3	1	-	-	-	-	-	-
石油及煤製品製造業	2	-	-	-	-	-	-	-
化學材料製造業	14	7	-	-	-	-	-	-
化學製品製造業	13	3	-	-	-	-	-	-
藥品製造業	11	6	-	-	-	-	-	-
橡膠製品製造業	3	1	-	-	-	-	-	-
塑膠製品製造業	14	9	-	-	-	-	-	-
非金屬礦物製品製造業	15	15	-	-	-	-	-	-
基本金屬製造業	20	6	-	-	-	-	-	-
金屬製品製造業	24	3	-	-	-	1	4.17	1
電子零組件製造業	59	56	-	-	-	-	-	-
電腦、電子產品及光學製品製造業	59	30	-	-	-	1	1.69	1
電力設備製造業	12	3	-	-	-	-	-	-
機械設備製造業	18	16	-	-	-	-	-	-
汽車及其零件製造業	11	3	-	-	-	-	-	-
其他運輸工具製造業	12	11	1	8.33	1	-	-	-
家具製造業	11	1	-	-	-	-	-	-
其他製造業	4	7	-	-	-	-	-	-
產業用機械設備維修及安裝業	-	-	-	-	-	-	-	-
電力及燃氣供應業	1	-	-	-	-	-	-	-
用水供應及污染整治業	39	8	-	-	-	2	5.13	2
營 造 業	191	45	-	-	-	2	1.05	2
批發及零售業	360	151	-	-	-	4	1.11	4
運輸及倉儲業	255	101	-	-	-	2	0.78	2
住宿及餐飲業	241	91	-	-	-	1	0.41	1
資訊及通訊傳播業	111	34	-	-	-	2	1.80	2
金融及保險業	88	23	-	-	-	-	-	-
不動產業	54	8	-	-	-	1	1.85	1
專業、科學及技術服務業	131	37	-	-	-	6	4.58	6
支 援 服 務 業	371	108	-	-	-	17	4.58	17
公共行政及國防；強制性社會安全	8	-	-	-	-	-	-	-
教 育 服 務 業	50	10	3	6.00	3	-	-	-
醫療保健及社會工作服務業	122	37	-	-	-	-	-	-
藝術、娛樂及休閒服務業	28	9	-	-	-	1	3.57	1
其他服務業	69	25	-	-	-	2	2.90	2

說明：複查各項不合格百分率 = 複查不合格廠次 ÷ 實施檢查廠次 × 100。

表 2-8 勞工勞動條件檢查複

中華民國

行 業 別	勞 動								
	工 資 第21-28條			工作時間 第30.32.33.34條			休息休假 第35 43條		
	廠次	百分率 (%)	項數	廠次	百分率 (%)	項數	廠次	百分率 (%)	項數
總 計	212	8.49	236	218	8.73	231	128	5.13	138
農、林、漁、牧業	-	-	-	-	-	-	-	-	-
礦業及土石採取業	1	33.33	1	1	33.33	1	-	-	-
製 造 業	41	11.02	44	77	20.70	83	32	8.60	35
食品製造業	1	2.78	1	5	13.89	5	2	5.56	2
飲料製造業	-	-	-	-	-	-	-	-	-
菸草製造業	-	-	-	1	33.33	1	-	-	-
紡 織 業	1	14.29	1	-	-	-	2	28.57	2
成衣及服飾品製造業	-	-	-	-	-	-	-	-	-
皮革、毛皮及其製品製造業	-	-	-	-	-	-	-	-	-
木竹製品製造業	-	-	-	-	-	-	-	-	-
紙漿、紙及紙製品製造業	1	16.67	1	-	-	-	2	33.33	3
印刷及資料儲存媒體複製業	-	-	-	-	-	-	1	33.33	1
石油及煤製品製造業	-	-	-	-	-	-	-	-	-
化學材料製造業	-	-	-	6	42.86	6	-	-	-
化學製品製造業	-	-	-	-	-	-	-	-	-
藥品製造業	1	9.09	1	3	27.27	3	-	-	-
橡膠製品製造業	-	-	-	1	33.33	1	-	-	-
塑膠製品製造業	3	21.43	3	6	42.86	6	-	-	-
非金屬礦物製品製造業	3	20.00	3	4	26.67	4	4	26.67	4
基本金屬製造業	1	5.00	1	3	15.00	3	-	-	-
金屬製品製造業	-	-	-	1	4.17	1	-	-	-
電子零組件製造業	9	15.25	10	26	44.07	29	11	18.64	12
電腦、電子產品及光學製品製造業	8	13.56	8	12	20.34	13	4	6.78	5
電力設備製造業	1	8.33	1	1	8.33	1	-	-	-
機械設備製造業	5	27.78	7	4	22.22	4	3	16.67	3
汽車及其零件製造業	1	9.09	1	-	-	-	1	9.09	1
其他運輸工具製造業	4	33.33	4	2	16.67	4	-	-	-
家具製造業	-	-	-	-	-	-	-	-	-
其他製造業	2	50.00	2	2	50.00	2	2	50.00	2
產業用機械設備維修及安裝業	-	-	-	-	-	-	-	-	-
電力及燃氣供應業	-	-	-	-	-	-	-	-	-
用水供應及污染整治業	3	7.69	3	-	-	-	-	-	-
營 造 業	7	3.66	8	2	1.05	2	4	2.09	5
批發及零售業	45	12.50	53	30	8.33	31	17	4.72	19
運輸及倉儲業	17	6.67	18	37	14.51	39	21	8.24	22
住宿及餐飲業	23	9.54	26	16	6.64	17	22	9.13	22
資訊及通訊傳播業	18	16.22	18	9	8.11	9	1	0.90	1
金融及保險業	7	7.95	8	5	5.68	7	3	3.41	3
不動產業	1	1.85	1	2	3.70	2	1	1.85	1
專業、科學及技術服務業	10	7.63	12	6	4.58	6	3	2.29	3
支 援 服 務 業	20	5.39	24	14	3.77	14	13	3.50	15
公共行政及國防；強制性社會安全	-	-	-	-	-	-	-	-	-
教育服務業	3	6.00	3	2	4.00	2	1	2.00	1
醫療保健及社會工作服務業	9	7.38	9	12	9.84	13	7	5.74	7
藝術、娛樂及休閒服務業	4	14.29	4	-	-	-	1	3.57	1
其他服務業	3	4.35	4	5	7.25	5	2	2.90	3

查不合格情形按行業分(續一)

99年 單位：廠(場)、項

童 工 第44 48條			女 工 第49.50.51條			退 休 第55.56條			職業災害補償 第59條		
廠次	百分率 (%)	項數	廠次	百分率 (%)	項數	廠次	百分率 (%)	項數	廠次	百分率 (%)	項數
2	0.08	2	13	0.52	13	1	0.04	1	2	0.08	2
-	-	-	-	-	-	-	-	-	-	-	-
-	-	-	-	-	-	-	-	-	-	-	-
1	0.27	1	3	0.81	3	-	-	-	1	0.27	1
-	-	-	1	2.78	1	-	-	-	-	-	-
-	-	-	-	-	-	-	-	-	1	25.00	1
-	-	-	-	-	-	-	-	-	-	-	-
-	-	-	-	-	-	-	-	-	-	-	-
-	-	-	-	-	-	-	-	-	-	-	-
-	-	-	-	-	-	-	-	-	-	-	-
-	-	-	-	-	-	-	-	-	-	-	-
-	-	-	-	-	-	-	-	-	-	-	-
-	-	-	-	-	-	-	-	-	-	-	-
-	-	-	-	-	-	-	-	-	-	-	-
-	-	-	-	-	-	-	-	-	-	-	-
-	-	-	-	-	-	-	-	-	-	-	-
-	-	-	-	-	-	-	-	-	-	-	-
-	-	-	2	3.39	2	-	-	-	-	-	-
-	-	-	-	-	-	-	-	-	-	-	-
-	-	-	-	-	-	-	-	-	-	-	-
-	-	-	-	-	-	-	-	-	-	-	-
1	25.00	1	-	-	-	-	-	-	-	-	-
-	-	-	-	-	-	-	-	-	-	-	-
-	-	-	-	-	-	-	-	-	-	-	-
-	-	-	-	-	-	-	-	-	-	-	-
-	-	-	5	1.39	5	-	-	-	-	-	-
-	-	-	1	0.39	1	-	-	-	-	-	-
1	0.41	1	-	-	-	-	-	-	-	-	-
-	-	-	-	-	-	-	-	-	-	-	-
-	-	-	1	1.14	1	-	-	-	-	-	-
-	-	-	-	-	-	-	-	-	-	-	-
-	-	-	-	-	-	1	0.76	1	-	-	-
-	-	-	-	-	-	-	-	-	1	0.27	1
-	-	-	-	-	-	-	-	-	-	-	-
-	-	-	-	-	-	-	-	-	-	-	-
-	-	-	3	2.46	3	-	-	-	-	-	-
-	-	-	-	-	-	-	-	-	-	-	-
-	-	-	-	-	-	-	-	-	-	-	-



表 2-8 勞工勞動條件檢查複查

中華民國

行 業 別	勞 動 基 準 法								
	技 術 生 第64 68條			工 作 規 則 第70條			其 他 第74.83條		
	廠 次	百 分 率 (%)	項 數	廠 次	百 分 率 (%)	項 數	廠 次	百 分 率 (%)	項 數
總 計	6	0.24	8	16	0.64	16	94	3.77	94
農、林、漁、牧業	-	-	-	-	-	-	-	-	-
礦業及土石採取業	-	-	-	-	-	-	1	33.33	1
製 造 業	1	0.27	2	3	0.81	3	23	6.18	23
食品製造業	1	2.78	2	-	-	-	4	11.11	4
飲料製造業	-	-	-	-	-	-	-	-	-
菸草製造業	-	-	-	-	-	-	1	33.33	1
紡 織 業	-	-	-	-	-	-	1	14.29	1
成衣及服飾品製造業	-	-	-	-	-	-	-	-	-
皮革、毛皮及其製品製造業	-	-	-	-	-	-	-	-	-
木竹製品製造業	-	-	-	-	-	-	-	-	-
紙漿、紙及紙製品製造業	-	-	-	-	-	-	1	16.67	1
印刷及資料儲存媒體複製業	-	-	-	-	-	-	-	-	-
石油及煤製品製造業	-	-	-	-	-	-	-	-	-
化學材料製造業	-	-	-	-	-	-	1	7.14	1
化學製品製造業	-	-	-	-	-	-	3	23.08	3
藥品製造業	-	-	-	1	9.09	1	1	9.09	1
橡膠製品製造業	-	-	-	-	-	-	-	-	-
塑膠製品製造業	-	-	-	-	-	-	-	-	-
非金屬礦物製品製造業	-	-	-	1	6.67	1	2	13.33	2
基本金屬製造業	-	-	-	-	-	-	-	-	-
金屬製品製造業	-	-	-	-	-	-	-	-	-
電子零組件製造業	-	-	-	1	1.69	1	1	1.69	1
電腦、電子產品及光學製品製造業	-	-	-	-	-	-	2	3.39	2
電力設備製造業	-	-	-	-	-	-	1	8.33	1
機械設備製造業	-	-	-	-	-	-	2	11.11	2
汽車及其零件製造業	-	-	-	-	-	-	1	9.09	1
其他運輸工具製造業	-	-	-	-	-	-	1	8.33	1
家具製造業	-	-	-	-	-	-	1	9.09	1
其他製造業	-	-	-	-	-	-	-	-	-
產業用機械設備維修及安裝業	-	-	-	-	-	-	-	-	-
電力及燃氣供應業	-	-	-	-	-	-	-	-	-
用水供應及污染整治業	-	-	-	1	2.56	1	2	5.13	2
營 造 業	-	-	-	1	0.52	1	4	2.09	4
批發及零售業	-	-	-	1	0.28	1	13	3.61	13
運輸及倉儲業	-	-	-	1	0.39	1	10	3.92	10
住宿及餐飲業	3	1.24	3	1	0.41	1	7	2.90	7
資訊及通訊傳播業	-	-	-	-	-	-	3	2.70	3
金融及保險業	-	-	-	-	-	-	4	4.55	4
不動產業	-	-	-	1	1.85	1	1	1.85	1
專業、科學及技術服務業	-	-	-	1	0.76	1	5	3.82	5
支 援 服 務 業	-	-	-	4	1.08	4	14	3.77	14
公共行政及國防；強制性社會安全	-	-	-	-	-	-	-	-	-
教 育 服 務 業	-	-	-	-	-	-	1	2.00	1
醫療保健及社會工作服務業	-	-	-	1	0.82	1	2	1.64	2
藝術、娛樂及休閒服務業	-	-	-	-	-	-	1	3.57	1
其他服務業	2	2.90	3	1	1.45	1	3	4.35	3

不合格情形按行業分(續二完)

99年

單位：廠(場)、項

就業服務法 第5.33條			職工福利金條例 第2.3.5細7條			勞工保險條例 第6.7.8.9.10.11.14條			勞動檢查法 第14.15.26.32條		
廠次	百分率 (%)	項數	廠次	百分率 (%)	項數	廠次	百分率 (%)	項數	廠次	百分率 (%)	項數
2	0.08	2	2	0.08	2	73	2.92	78	26	1.04	26
-	-	-	-	-	-	-	-	-	-	-	-
-	-	-	-	-	-	4	1.08	5	2	0.54	2
-	-	-	-	-	-	-	-	-	-	-	-
-	-	-	-	-	-	-	-	-	-	-	-
-	-	-	-	-	-	-	-	-	-	-	-
-	-	-	-	-	-	-	-	-	-	-	-
-	-	-	-	-	-	-	-	-	-	-	-
-	-	-	-	-	-	-	-	-	-	-	-
-	-	-	-	-	-	-	-	-	-	-	-
-	-	-	-	-	-	-	-	-	-	-	-
-	-	-	-	-	-	1	6.67	1	-	-	-
-	-	-	-	-	-	1	5.00	2	-	-	-
-	-	-	-	-	-	1	4.17	1	-	-	-
-	-	-	-	-	-	-	-	-	1	1.69	1
-	-	-	-	-	-	-	-	-	1	1.69	1
-	-	-	-	-	-	-	-	-	-	-	-
-	-	-	-	-	-	-	-	-	-	-	-
-	-	-	-	-	-	1	8.33	1	-	-	-
-	-	-	-	-	-	-	-	-	-	-	-
-	-	-	-	-	-	-	-	-	-	-	-
-	-	-	-	-	-	-	-	-	-	-	-
-	-	-	-	-	-	-	-	-	-	-	-
-	-	-	-	-	-	22	11.52	23	-	-	-
2	0.56	2	-	-	-	13	3.61	14	9	2.50	9
-	-	-	-	-	-	5	1.96	6	2	0.78	2
-	-	-	-	-	-	8	3.32	8	5	2.07	5
-	-	-	-	-	-	1	0.90	1	-	-	-
-	-	-	-	-	-	-	-	-	-	-	-
-	-	-	-	-	-	1	1.85	1	-	-	-
-	-	-	-	-	-	2	1.53	2	1	0.76	1
-	-	-	2	0.54	2	13	3.50	14	3	0.81	3
-	-	-	-	-	-	-	-	-	-	-	-
-	-	-	-	-	-	-	-	-	-	-	-
-	-	-	-	-	-	2	1.64	2	-	-	-
-	-	-	-	-	-	-	-	-	2	7.14	2
-	-	-	-	-	-	2	2.90	2	2	2.90	2

表 2-9 勞工勞動條件檢

中華民國

區 域 別	實 施 檢 查 廠 次	違 反 法 令 項 數	勞					
			總 則 第5.6.7條			勞 動 契 約 第9.13.16.17.19條		
			廠 次	百 分 率 (%)	項 數	廠 次	百 分 率 (%)	項 數
總 計	10,387	4,364	34	0.33	35	108	1.04	109
台 閩 地 區	3,607	2,818	20	0.55	21	22	0.61	23
北 區	1,059	1,217	9	0.85	9	15	1.42	16
台 北 縣	450	489	4	0.89	4	9	2.00	10
宜 蘭 縣	56	73	-	-	-	1	1.79	1
桃 園 縣	373	410	2	0.54	2	2	0.54	2
新 竹 縣	59	66	1	1.69	1	-	-	-
花 蓮 縣	20	40	-	-	-	1	5.00	1
基 隆 市	45	48	-	-	-	1	2.22	1
新 竹 市	56	91	2	3.57	2	1	1.79	1
連 江 縣	-	-	-	-	-	-	-	-
中 區	899	910	3	0.33	3	2	0.22	2
苗 栗 縣	64	86	-	-	-	-	-	-
台 中 縣	282	297	3	1.06	3	-	-	-
彰 化 縣	224	240	-	-	-	-	-	-
南 投 縣	49	46	-	-	-	-	-	-
雲 林 縣	51	48	-	-	-	1	1.96	1
台 中 市	229	193	-	-	-	1	0.44	1
南 區	1,649	691	8	0.49	9	5	0.30	5
嘉 義 縣	117	64	-	-	-	1	0.85	1
台 南 縣	455	176	-	-	-	-	-	-
高 雄 縣	616	180	4	0.65	5	-	-	-
屏 東 縣	130	74	-	-	-	-	-	-
澎 湖 縣	13	3	-	-	-	-	-	-
台 東 縣	17	18	-	-	-	2	11.76	2
台 南 市	242	137	3	1.24	3	2	0.83	2
嘉 義 市	52	37	1	1.92	1	-	-	-
金 門 縣	7	2	-	-	-	-	-	-
台 北 市	5,461	1,221	12	0.22	12	85	1.56	85
高 雄 市	1,043	188	1	0.10	1	1	0.10	1
加 工 出 口 區	184	52	1	0.54	1	-	-	-
科 學 工 業 園 區	51	66	-	-	-	-	-	-
中 部 科 學 工 業 園 區	3	2	-	-	-	-	-	-
南 部 科 學 工 業 園 區	38	17	-	-	-	-	-	-

說明：檢查各項不合格百分率=檢查不合格廠次÷實施檢查廠次×100。

查違反法令情形按區域分

99年

單位：廠(場)、項

動			基			準			法		
工資 第21 28條			工作時間 第30.32.33.34條			休息休假 第35 43條			童工 第44 48條		
廠次	百分率 (%)	項數	廠次	百分率 (%)	項數	廠次	百分率 (%)	項數	廠次	百分率 (%)	項數
1,051	10.12	1,178	1,076	10.36	1,192	681	6.56	762	11	0.11	17
679	18.82	767	743	20.60	828	492	13.64	550	7	0.19	12
262	24.74	290	381	35.98	447	208	19.64	235	5	0.47	9
111	24.67	123	146	32.44	176	77	17.11	87	2	0.44	4
13	23.21	14	20	35.71	27	12	21.43	16	1	1.79	1
84	22.52	92	142	38.07	158	85	22.79	92	-	-	-
12	20.34	13	23	38.98	27	11	18.64	12	2	3.39	4
8	40.00	10	8	40.00	12	5	25.00	7	-	-	-
11	24.44	12	18	40.00	21	4	8.89	4	-	-	-
23	41.07	26	24	42.86	26	14	25.00	17	-	-	-
-	-	-	-	-	-	-	-	-	-	-	-
246	27.36	284	214	23.80	222	169	18.80	193	2	0.22	3
22	34.38	25	20	31.25	21	12	18.75	14	1	1.56	2
79	28.01	95	76	26.95	78	48	17.02	58	1	0.35	1
66	29.46	75	48	21.43	50	45	20.09	54	-	-	-
10	20.41	13	13	26.53	14	10	20.41	10	-	-	-
12	23.53	15	19	37.25	19	5	9.80	5	-	-	-
57	24.89	61	38	16.59	40	49	21.40	52	-	-	-
171	10.37	193	148	8.98	159	115	6.97	122	-	-	-
18	15.38	20	13	11.11	16	11	9.40	12	-	-	-
38	8.35	40	45	9.89	46	31	6.81	32	-	-	-
36	5.84	41	34	5.52	35	32	5.19	33	-	-	-
20	15.38	23	16	12.31	20	10	7.69	10	-	-	-
2	15.38	2	1	7.69	1	-	-	-	-	-	-
4	23.53	5	2	11.76	2	4	23.53	5	-	-	-
40	16.53	47	28	11.57	29	20	8.26	21	-	-	-
12	23.08	14	9	17.31	10	6	11.54	8	-	-	-
1	14.29	1	-	-	-	1	14.29	1	-	-	-
292	5.35	326	234	4.28	252	118	2.16	132	1	0.02	1
56	5.37	60	46	4.41	48	41	3.93	46	2	0.19	2
9	4.89	9	25	13.59	25	12	6.52	15	-	-	-
14	27.45	15	17	33.33	27	13	25.49	14	1	1.96	2
1	33.33	1	-	-	-	1	33.33	1	-	-	-
-	-	-	11	28.95	12	4	10.53	4	-	-	-

表 2-9 勞工勞動條件檢查違

中華民國

區 域 別	勞 動								
	女 工 第49.50.51條			退 休 第55.56條			職業災害補償 第59條		
	廠次	百分率 (%)	項數	廠次	百分率 (%)	項數	廠次	百分率 (%)	項數
總 計	53	0.51	54	4	0.04	4	38	0.37	48
台 閩 地 區	36	1.00	37	-	-	-	28	0.78	35
北 區	25	2.36	25	-	-	-	3	0.28	3
台 北 縣	11	2.44	11	-	-	-	2	0.44	2
宜 蘭 縣	3	5.36	3	-	-	-	-	-	-
桃 園 縣	6	1.61	6	-	-	-	1	0.27	1
新 竹 縣	-	-	-	-	-	-	-	-	-
花 蓮 縣	1	5.00	1	-	-	-	-	-	-
基 隆 市	2	4.44	2	-	-	-	-	-	-
新 竹 市	2	3.57	2	-	-	-	-	-	-
連 江 縣	-	-	-	-	-	-	-	-	-
中 區	6	0.67	7	-	-	-	20	2.22	26
苗 栗 縣	-	-	-	-	-	-	3	4.69	4
台 中 縣	1	0.35	1	-	-	-	7	2.48	10
彰 化 縣	2	0.89	2	-	-	-	5	2.23	5
南 投 縣	1	2.04	2	-	-	-	2	4.08	2
雲 林 縣	-	-	-	-	-	-	1	1.96	2
台 中 市	2	0.87	2	-	-	-	2	0.87	3
南 區	5	0.30	5	-	-	-	5	0.30	6
嘉 義 縣	-	-	-	-	-	-	1	0.85	1
台 南 縣	1	0.22	1	-	-	-	1	0.22	2
高 雄 縣	-	-	-	-	-	-	-	-	-
屏 東 縣	1	0.77	1	-	-	-	1	0.77	1
澎 湖 縣	-	-	-	-	-	-	-	-	-
台 東 縣	-	-	-	-	-	-	1	5.88	1
台 南 市	3	1.24	3	-	-	-	-	-	-
嘉 義 市	-	-	-	-	-	-	1	1.92	1
金 門 縣	-	-	-	-	-	-	-	-	-
台 北 市	10	0.18	10	4	0.07	4	8	0.15	11
高 雄 市	-	-	-	-	-	-	1	0.10	1
加 工 出 口 區	-	-	-	-	-	-	1	0.54	1
科 學 工 業 園 區	6	11.76	6	-	-	-	-	-	-
中 部 科 學 工 業 園 區	-	-	-	-	-	-	-	-	-
南 部 科 學 工 業 園 區	1	2.63	1	-	-	-	-	-	-

反法令情形按區域分(續一)

99年

單位：廠(場)、項

基 準 法									就業服務法		
技術生 第64-68條			工作規則 第70條			其 他 第74.83條			第5.33條		
廠次	百分率 (%)	項數	廠次	百分率 (%)	項數	廠次	百分率 (%)	項數	廠次	百分率 (%)	項數
30	0.29	36	165	1.59	165	494	4.76	494	5	0.05	5
20	0.55	25	134	3.71	134	328	9.09	328	-	-	-
9	0.85	10	69	6.52	69	94	8.88	94	-	-	-
5	1.11	5	23	5.11	23	40	8.89	40	-	-	-
-	-	-	3	5.36	3	8	14.29	8	-	-	-
1	0.27	2	21	5.63	21	28	7.51	28	-	-	-
1	1.69	1	4	6.78	4	4	6.78	4	-	-	-
1	5.00	1	2	10.00	2	6	30.00	6	-	-	-
-	-	-	4	8.89	4	4	8.89	4	-	-	-
1	1.79	1	12	21.43	12	4	7.14	4	-	-	-
-	-	-	-	-	-	-	-	-	-	-	-
6	0.67	9	40	4.45	40	110	12.24	110	-	-	-
-	-	-	4	6.25	4	13	20.31	13	-	-	-
1	0.35	2	8	2.84	8	36	12.77	36	-	-	-
1	0.45	1	16	7.14	16	34	15.18	34	-	-	-
-	-	-	-	-	-	5	10.20	5	-	-	-
1	1.96	1	1	1.96	1	4	7.84	4	-	-	-
3	1.31	5	11	4.80	11	18	7.86	18	-	-	-
5	0.30	6	25	1.52	25	124	7.52	124	-	-	-
-	-	-	2	1.71	2	9	7.69	9	-	-	-
3	0.66	4	7	1.54	7	36	7.91	36	-	-	-
1	0.16	1	7	1.14	7	45	7.31	45	-	-	-
-	-	-	1	0.77	1	12	9.23	12	-	-	-
-	-	-	-	-	-	-	-	-	-	-	-
-	-	-	1	5.88	1	2	11.76	2	-	-	-
1	0.41	1	5	2.07	5	20	8.26	20	-	-	-
-	-	-	2	3.85	2	-	-	-	-	-	-
-	-	-	-	-	-	-	-	-	-	-	-
6	0.11	7	18	0.33	18	160	2.93	160	5	0.09	5
2	0.19	2	13	1.25	13	5	0.48	5	-	-	-
-	-	-	-	-	-	1	0.54	1	-	-	-
2	3.92	2	-	-	-	-	-	-	-	-	-
-	-	-	-	-	-	-	-	-	-	-	-
-	-	-	-	-	-	-	-	-	-	-	-

表 2-9 勞工勞動條件檢查違反法令情形按區域分(續二完)

		中華民國99年						單位：廠(場)、項		
區 域 別		職工福利金條例			勞工保險條例			勞動檢查法		
		第2.3.5.細7條			第6.7.8.9.10.11.14條			第14.15.26.32條		
		廠次	百分率 (%)	項數	廠次	百分率 (%)	項數	廠次	百分率 (%)	項數
總	計	7	0.07	8	198	1.91	205	52	0.50	52
台 閩 地 區		3	0.08	4	49	1.36	53	1	0.03	1
北 區		-	-	-	9	0.85	10	-	-	-
台 北 縣		-	-	-	4	0.89	4	-	-	-
宜 蘭 縣		-	-	-	-	-	-	-	-	-
桃 園 縣		-	-	-	5	1.34	6	-	-	-
新 竹 縣		-	-	-	-	-	-	-	-	-
花 蓮 縣		-	-	-	-	-	-	-	-	-
基 隆 市		-	-	-	-	-	-	-	-	-
新 竹 市		-	-	-	-	-	-	-	-	-
連 江 縣		-	-	-	-	-	-	-	-	-
中 區		2	0.22	3	7	0.78	7	1	0.11	1
苗 栗 縣		1	1.56	2	1	1.56	1	-	-	-
台 中 縣		1	0.35	1	3	1.06	3	1	0.35	1
彰 化 縣		-	-	-	3	1.34	3	-	-	-
南 投 縣		-	-	-	-	-	-	-	-	-
雲 林 縣		-	-	-	-	-	-	-	-	-
台 中 市		-	-	-	-	-	-	-	-	-
南 區		1	0.06	1	33	2.00	36	-	-	-
嘉 義 縣		-	-	-	3	2.56	3	-	-	-
台 南 縣		-	-	-	7	1.54	8	-	-	-
高 雄 縣		-	-	-	13	2.11	13	-	-	-
屏 東 縣		1	0.77	1	3	2.31	5	-	-	-
澎 湖 縣		-	-	-	-	-	-	-	-	-
台 東 縣		-	-	-	-	-	-	-	-	-
台 南 市		-	-	-	6	2.48	6	-	-	-
嘉 義 市		-	-	-	1	1.92	1	-	-	-
金 門 縣		-	-	-	-	-	-	-	-	-
台 北 市		4	0.07	4	142	2.60	145	49	0.90	49
高 雄 市		-	-	-	7	0.67	7	2	0.19	2
加 工 出 口 區		-	-	-	-	-	-	-	-	-
科 學 工 業 園 區		-	-	-	-	-	-	-	-	-
中 部 科 學 工 業 園 區		-	-	-	-	-	-	-	-	-
南 部 科 學 工 業 園 區		-	-	-	-	-	-	-	-	-

表 2-10 勞工勞動條件檢查初查不合格情形按區域分

中華民國99年

單位：廠(場)、項

區 域 別	實 施 檢 查 廠 次	違 反 法 令 項 數	勞					
			總 則 第5.6.7條			勞 動 契 約 第9.13.16.17.19條		
			廠 次	百 分 率 (%)	項 數	廠 次	百 分 率 (%)	項 數
總 計	7,891	3,469	30	0.38	31	66	0.84	67
台 閩 地 區	3,230	2,519	19	0.59	20	21	0.65	22
北 區	860	1,006	8	0.93	8	15	1.74	16
台 北 縣	407	435	3	0.74	3	9	2.21	10
宜 蘭 縣	41	58	-	-	-	1	2.44	1
桃 園 縣	262	302	2	0.76	2	2	0.76	2
新 竹 縣	50	57	1	2.00	1	-	-	-
花 蓮 縣	19	39	-	-	-	1	5.26	1
基 隆 市	39	38	-	-	-	1	2.56	1
新 竹 市	42	77	2	4.76	2	1	2.38	1
連 江 縣	-	-	-	-	-	-	-	-
中 區	856	858	3	0.35	3	1	0.12	1
苗 栗 縣	56	77	-	-	-	-	-	-
台 中 縣	268	282	3	1.12	3	-	-	-
彰 化 縣	218	232	-	-	-	-	-	-
南 投 縣	46	41	-	-	-	-	-	-
雲 林 縣	45	41	-	-	-	1	2.22	1
台 中 市	223	185	-	-	-	-	-	-
南 區	1,514	655	8	0.53	9	5	0.33	5
嘉 義 縣	112	62	-	-	-	1	0.89	1
台 南 縣	415	160	-	-	-	-	-	-
高 雄 縣	565	177	4	0.71	5	-	-	-
屏 東 縣	114	68	-	-	-	-	-	-
澎 湖 縣	9	3	-	-	-	-	-	-
台 東 縣	16	18	-	-	-	2	12.50	2
台 南 市	227	132	3	1.32	3	2	0.88	2
嘉 義 市	49	33	1	2.04	1	-	-	-
金 門 縣	7	2	-	-	-	-	-	-
台 北 市	3,370	632	9	0.27	9	44	1.31	44
高 雄 市	1,023	187	1	0.10	1	1	0.10	1
加 工 出 口 區	178	49	1	0.56	1	-	-	-
科 學 工 業 園 區	49	63	-	-	-	-	-	-
中 部 科 學 工 業 園 區	3	2	-	-	-	-	-	-
南 部 科 學 工 業 園 區	38	17	-	-	-	-	-	-

說明：初查各項不合格百分率 = 初查不合格廠次 ÷ 實施檢查廠次 × 100。



表 2-10 勞工勞動條件檢查初查

中華民國

區 域 別	勞 動								
	工 資 第21-28條			工作時間 第30.32.33.34條			休息休假 第35-43條		
	廠次	百分率 (%)	項數	廠次	百分率 (%)	項數	廠次	百分率 (%)	項數
總 計	839	10.63	942	858	10.87	961	553	7.01	624
台 閩 地 區	611	18.92	693	634	19.63	712	438	13.56	492
北 區	211	24.53	233	302	35.12	361	171	19.88	195
台 北 縣	97	23.83	107	128	31.45	155	70	17.20	78
宜 蘭 縣	10	24.39	11	15	36.59	21	9	21.95	13
桃 園 縣	60	22.90	65	98	37.40	111	63	24.05	70
新 竹 縣	9	18.00	10	19	38.00	23	10	20.00	11
花 蓮 縣	8	42.11	10	7	36.84	11	5	26.32	7
基 隆 市	8	20.51	8	14	35.90	17	4	10.26	4
新 竹 市	19	45.24	22	21	50.00	23	10	23.81	12
連 江 縣	-	-	-	-	-	-	-	-	-
中 區	237	27.69	275	195	22.78	203	161	18.81	184
苗 栗 縣	21	37.50	24	17	30.36	18	12	21.43	14
台 中 縣	77	28.73	93	71	26.49	73	45	16.79	55
彰 化 縣	63	28.90	72	46	21.10	48	44	20.18	52
南 投 縣	9	19.57	12	12	26.09	13	9	19.57	9
雲 林 縣	12	26.67	15	13	28.89	13	4	8.89	4
台 中 市	55	24.66	59	36	16.14	38	47	21.08	50
南 區	163	10.77	185	137	9.05	148	106	7.00	113
嘉 義 縣	17	15.18	19	13	11.61	16	10	8.93	11
台 南 縣	34	8.19	36	39	9.40	40	28	6.75	29
高 雄 縣	36	6.37	41	32	5.66	33	32	5.66	33
屏 東 縣	19	16.67	22	15	13.16	19	9	7.89	9
澎 湖 縣	2	22.22	2	1	11.11	1	-	-	-
台 東 縣	4	25.00	5	2	12.50	2	4	25.00	5
台 南 市	38	16.74	45	28	12.33	29	18	7.93	19
嘉 義 市	12	24.49	14	7	14.29	8	4	8.16	6
金 門 縣	1	14.29	1	-	-	-	1	14.29	1
台 北 市	151	4.48	167	128	3.80	140	44	1.31	52
高 雄 市	55	5.38	59	46	4.50	48	41	4.01	46
加 工 出 口 區	8	4.49	8	23	12.92	23	12	6.74	15
科 學 工 業 園 區	13	26.53	14	16	32.65	26	13	26.53	14
中 部 科 學 工 業 園 區	1	33.33	1	-	-	-	1	33.33	1
南 部 科 學 工 業 園 區	-	-	-	11	28.95	12	4	10.53	4

不合格情形按區域分(續一)

99年

單位：廠(場)、項

基 準 法											
童 工 第44 48條			女 工 第49.50.51條			退 休 第55.56條			職業災害補償 第59條		
廠次	百分率 (%)	項數	廠次	百分率 (%)	項數	廠次	百分率 (%)	項數	廠次	百分率 (%)	項數
9	0.11	15	40	0.51	41	3	0.04	3	36	0.46	46
6	0.19	11	31	0.96	32	-	-	-	27	0.84	34
4	0.47	8	20	2.33	20	-	-	-	3	0.35	3
2	0.49	4	9	2.21	9	-	-	-	2	0.49	2
-	-	-	2	4.88	2	-	-	-	-	-	-
-	-	-	5	1.91	5	-	-	-	1	0.38	1
2	4.00	4	-	-	-	-	-	-	-	-	-
-	-	-	1	5.26	1	-	-	-	-	-	-
-	-	-	1	2.56	1	-	-	-	-	-	-
-	-	-	2	4.76	2	-	-	-	-	-	-
-	-	-	-	-	-	-	-	-	-	-	-
2	0.23	3	6	0.70	7	-	-	-	19	2.22	25
1	1.79	2	-	-	-	-	-	-	3	5.36	4
1	0.37	1	1	0.37	1	-	-	-	7	2.61	10
-	-	-	2	0.92	2	-	-	-	5	2.29	5
-	-	-	1	2.17	2	-	-	-	1	2.17	1
-	-	-	-	-	-	-	-	-	1	2.22	2
-	-	-	2	0.90	2	-	-	-	2	0.90	3
-	-	-	5	0.33	5	-	-	-	5	0.33	6
-	-	-	-	-	-	-	-	-	1	0.89	1
-	-	-	1	0.24	1	-	-	-	1	0.24	2
-	-	-	-	-	-	-	-	-	-	-	-
-	-	-	1	0.88	1	-	-	-	1	0.88	1
-	-	-	-	-	-	-	-	-	-	-	-
-	-	-	-	-	-	-	-	-	1	6.25	1
-	-	-	3	1.32	3	-	-	-	-	-	-
-	-	-	-	-	-	-	-	-	1	2.04	1
-	-	-	-	-	-	-	-	-	-	-	-
-	-	-	3	0.09	3	3	0.09	3	7	0.21	10
2	0.20	2	-	-	-	-	-	-	1	0.10	1
-	-	-	-	-	-	-	-	-	1	0.56	1
1	2.04	2	5	10.20	5	-	-	-	-	-	-
-	-	-	-	-	-	-	-	-	-	-	-
-	-	-	1	2.63	1	-	-	-	-	-	-

表 2-10 勞工勞動條件檢查初查

中華民國

區域別	勞 動 基 準 法								
	技 術 生 第64-68條			工 作 規 則 第70條			其 他 第74.83條		
	廠次	百分率 (%)	項數	廠次	百分率 (%)	項數	廠次	百分率 (%)	項數
總計	24	0.30	28	149	1.89	149	400	5.07	400
台 閩 地 區	19	0.59	23	128	3.96	128	301	9.32	301
北 區	8	0.93	8	64	7.44	64	82	9.53	82
台 北 縣	5	1.23	5	22	5.41	22	37	9.09	37
宜 蘭 縣	-	-	-	3	7.32	3	7	17.07	7
桃 園 縣	-	-	-	19	7.25	19	22	8.40	22
新 竹 縣	1	2.00	1	3	6.00	3	4	8.00	4
花 蓮 縣	1	5.26	1	2	10.53	2	6	31.58	6
基 隆 市	-	-	-	4	10.26	4	3	7.69	3
新 竹 市	1	2.38	1	11	26.19	11	3	7.14	3
連 江 縣	-	-	-	-	-	-	-	-	-
中 區	6	0.70	9	40	4.67	40	98	11.45	98
苗 栗 縣	-	-	-	4	7.14	4	9	16.07	9
台 中 縣	1	0.37	2	8	2.99	8	31	11.57	31
彰 化 縣	1	0.46	1	16	7.34	16	33	15.14	33
南 投 縣	-	-	-	-	-	-	4	8.70	4
雲 林 縣	1	2.22	1	1	2.22	1	4	8.89	4
台 中 市	3	1.35	5	11	4.93	11	17	7.62	17
南 區	5	0.33	6	24	1.59	24	121	7.99	121
嘉 義 縣	-	-	-	2	1.79	2	9	8.04	9
台 南 縣	3	0.72	4	7	1.69	7	35	8.43	35
高 雄 縣	1	0.18	1	7	1.24	7	44	7.79	44
屏 東 縣	-	-	-	1	0.88	1	11	9.65	11
澎 湖 縣	-	-	-	-	-	-	-	-	-
台 東 縣	-	-	-	1	6.25	1	2	12.50	2
台 南 市	1	0.44	1	4	1.76	4	20	8.81	20
嘉 義 市	-	-	-	2	4.08	2	-	-	-
金 門 縣	-	-	-	-	-	-	-	-	-
台 北 市	1	0.03	1	8	0.24	8	93	2.76	93
高 雄 市	2	0.20	2	13	1.27	13	5	0.49	5
加 工 出 口 區	-	-	-	-	-	-	1	0.56	1
科 學 工 業 園 區	2	4.08	2	-	-	-	-	-	-
中 部 科 學 工 業 園 區	-	-	-	-	-	-	-	-	-
南 部 科 學 工 業 園 區	-	-	-	-	-	-	-	-	-

不合格情形按區域分(續二完)

99年

單位：廠(場)、項

就業服務法 第5.33條			職工福利金條例 第2.3.5.細7條			勞工保險條例 第6.7.8.9.10.11.14條			勞動檢查法 第14.15.26.32條		
廠次	百分率 (%)	項數	廠次	百分率 (%)	項數	廠次	百分率 (%)	項數	廠次	百分率 (%)	項數
3	0.04	3	5	0.06	6	125	1.58	127	26	0.33	26
-	-	-	3	0.09	4	44	1.36	46	1	0.03	1
-	-	-	-	-	-	7	0.81	8	-	-	-
-	-	-	-	-	-	3	0.74	3	-	-	-
-	-	-	-	-	-	-	-	-	-	-	-
-	-	-	-	-	-	4	1.53	5	-	-	-
-	-	-	-	-	-	-	-	-	-	-	-
-	-	-	-	-	-	-	-	-	-	-	-
-	-	-	-	-	-	-	-	-	-	-	-
-	-	-	2	0.23	3	6	0.70	6	1	0.12	1
-	-	-	1	1.79	2	-	-	-	-	-	-
-	-	-	1	0.37	1	3	1.12	3	1	0.37	1
-	-	-	-	-	-	3	1.38	3	-	-	-
-	-	-	-	-	-	-	-	-	-	-	-
-	-	-	-	-	-	-	-	-	-	-	-
-	-	-	-	-	-	-	-	-	-	-	-
-	-	-	1	0.07	1	31	2.05	32	-	-	-
-	-	-	-	-	-	3	2.68	3	-	-	-
-	-	-	-	-	-	6	1.45	6	-	-	-
-	-	-	-	-	-	13	2.30	13	-	-	-
-	-	-	1	0.88	1	2	1.75	3	-	-	-
-	-	-	-	-	-	-	-	-	-	-	-
-	-	-	-	-	-	-	-	-	-	-	-
-	-	-	-	-	-	6	2.64	6	-	-	-
-	-	-	-	-	-	1	2.04	1	-	-	-
-	-	-	-	-	-	-	-	-	-	-	-
3	0.09	3	2	0.06	2	74	2.20	74	23	0.68	23
-	-	-	-	-	-	7	0.68	7	2	0.20	2
-	-	-	-	-	-	-	-	-	-	-	-
-	-	-	-	-	-	-	-	-	-	-	-
-	-	-	-	-	-	-	-	-	-	-	-
-	-	-	-	-	-	-	-	-	-	-	-

表 2-11 勞工勞動條件檢查複

中華民國

區 域 別	實 施 檢 查 廠 次	違 反 法 令 項 數	勞					
			總 則 第5.6.7條			勞 動 契 約 第9.13.16.17.19條		
			廠 次	百 分 率 (%)	項 數	廠 次	百 分 率 (%)	項 數
總 計	2,496	895	4	0.16	4	42	1.68	42
台 閩 地 區	377	299	1	0.27	1	1	0.27	1
北 區	199	211	1	0.50	1	-	-	-
台 北 縣	43	54	1	2.33	1	-	-	-
宜 蘭 縣	15	15	-	-	-	-	-	-
桃 園 縣	111	108	-	-	-	-	-	-
新 竹 縣	9	9	-	-	-	-	-	-
花 蓮 縣	1	1	-	-	-	-	-	-
基 隆 市	6	10	-	-	-	-	-	-
新 竹 市	14	14	-	-	-	-	-	-
連 江 縣	-	-	-	-	-	-	-	-
中 區	43	52	-	-	-	1	2.33	1
苗 栗 縣	8	9	-	-	-	-	-	-
台 中 縣	14	15	-	-	-	-	-	-
彰 化 縣	6	8	-	-	-	-	-	-
南 投 縣	3	5	-	-	-	-	-	-
雲 林 縣	6	7	-	-	-	-	-	-
台 中 市	6	8	-	-	-	1	16.67	1
南 區	135	36	-	-	-	-	-	-
嘉 義 縣	5	2	-	-	-	-	-	-
台 南 縣	40	16	-	-	-	-	-	-
高 雄 縣	51	3	-	-	-	-	-	-
屏 東 縣	16	6	-	-	-	-	-	-
澎 湖 縣	4	-	-	-	-	-	-	-
台 東 縣	1	-	-	-	-	-	-	-
台 南 市	15	5	-	-	-	-	-	-
嘉 義 市	3	4	-	-	-	-	-	-
金 門 縣	-	-	-	-	-	-	-	-
台 北 市	2,091	589	3	0.14	3	41	1.96	41
高 雄 市	20	1	-	-	-	-	-	-
加 工 出 口 區	6	3	-	-	-	-	-	-
科 學 工 業 園 區	2	3	-	-	-	-	-	-
中 部 科 學 工 業 園 區	-	-	-	-	-	-	-	-
南 部 科 學 工 業 園 區	-	-	-	-	-	-	-	-

說明：複查各項不合格百分率 = 複查不合格廠次 ÷ 實施檢查廠次 × 100。

查不合格情形按區域分

99年

單位：廠(場)、項

動			基			準			法		
工資 第21 28條			工作時間 第30.32.33.34條			休息休假 第35 43條			童工 第44 48條		
廠次	百分率 (%)	項數	廠次	百分率 (%)	項數	廠次	百分率 (%)	項數	廠次	百分率 (%)	項數
212	8.49	236	218	8.73	231	128	5.13	138	2	0.08	2
68	18.04	74	109	28.91	116	54	14.32	58	1	0.27	1
51	25.63	57	79	39.70	86	37	18.59	40	1	0.50	1
14	32.56	16	18	41.86	21	7	16.28	9	-	-	-
3	20.00	3	5	33.33	6	3	20.00	3	1	6.67	1
24	21.62	27	44	39.64	47	22	19.82	22	-	-	-
3	33.33	3	4	44.44	4	1	11.11	1	-	-	-
-	-	-	1	100.00	1	-	-	-	-	-	-
3	50.00	4	4	66.67	4	-	-	-	-	-	-
4	28.57	4	3	21.43	3	4	28.57	5	-	-	-
-	-	-	-	-	-	-	-	-	-	-	-
9	20.93	9	19	44.19	19	8	18.60	9	-	-	-
1	12.50	1	3	37.50	3	-	-	-	-	-	-
2	14.29	2	5	35.71	5	3	21.43	3	-	-	-
3	50.00	3	2	33.33	2	1	16.67	2	-	-	-
1	33.33	1	1	33.33	1	1	33.33	1	-	-	-
-	-	-	6	100.00	6	1	16.67	1	-	-	-
2	33.33	2	2	33.33	2	2	33.33	2	-	-	-
8	5.93	8	11	8.15	11	9	6.67	9	-	-	-
1	20.00	1	-	-	-	1	20.00	1	-	-	-
4	10.00	4	6	15.00	6	3	7.50	3	-	-	-
-	-	-	2	3.92	2	-	-	-	-	-	-
1	6.25	1	1	6.25	1	1	6.25	1	-	-	-
-	-	-	-	-	-	-	-	-	-	-	-
-	-	-	-	-	-	-	-	-	-	-	-
2	13.33	2	-	-	-	2	13.33	2	-	-	-
-	-	-	2	66.67	2	2	66.67	2	-	-	-
-	-	-	-	-	-	-	-	-	-	-	-
141	6.74	159	106	5.07	112	74	3.54	80	1	0.05	1
1	5.00	1	-	-	-	-	-	-	-	-	-
1	16.67	1	2	33.33	2	-	-	-	-	-	-
1	50.00	1	1	50.00	1	-	-	-	-	-	-
-	-	-	-	-	-	-	-	-	-	-	-
-	-	-	-	-	-	-	-	-	-	-	-

表 2-11 勞工勞動條件檢查複查

中華民國

區 域 別	勞 動								
	女 工 第49.50.51條			退 休 第55.56條			職業災害補償 第59條		
	廠次	百分率 (%)	項數	廠次	百分率 (%)	項數	廠次	百分率 (%)	項數
總 計	13	0.52	13	1	0.04	1	2	0.08	2
台 閩 地 區	5	1.33	5	-	-	-	1	0.27	1
北 區	5	2.51	5	-	-	-	-	-	-
台 北 縣	2	4.65	2	-	-	-	-	-	-
宜 蘭 縣	1	6.67	1	-	-	-	-	-	-
桃 園 縣	1	0.90	1	-	-	-	-	-	-
新 竹 縣	-	-	-	-	-	-	-	-	-
花 蓮 縣	-	-	-	-	-	-	-	-	-
基 隆 市	1	16.67	1	-	-	-	-	-	-
新 竹 市	-	-	-	-	-	-	-	-	-
連 江 縣	-	-	-	-	-	-	-	-	-
中 區	-	-	-	-	-	-	1	2.33	1
苗 栗 縣	-	-	-	-	-	-	-	-	-
台 中 縣	-	-	-	-	-	-	-	-	-
彰 化 縣	-	-	-	-	-	-	-	-	-
南 投 縣	-	-	-	-	-	-	1	33.33	1
雲 林 縣	-	-	-	-	-	-	-	-	-
台 中 市	-	-	-	-	-	-	-	-	-
南 區	-	-	-	-	-	-	-	-	-
嘉 義 縣	-	-	-	-	-	-	-	-	-
台 南 縣	-	-	-	-	-	-	-	-	-
高 雄 縣	-	-	-	-	-	-	-	-	-
屏 東 縣	-	-	-	-	-	-	-	-	-
澎 湖 縣	-	-	-	-	-	-	-	-	-
台 東 縣	-	-	-	-	-	-	-	-	-
台 南 市	-	-	-	-	-	-	-	-	-
嘉 義 市	-	-	-	-	-	-	-	-	-
金 門 縣	-	-	-	-	-	-	-	-	-
台 北 市	7	0.33	7	1	0.05	1	1	0.05	1
高 雄 市	-	-	-	-	-	-	-	-	-
加 工 出 口 區	-	-	-	-	-	-	-	-	-
科 學 工 業 園 區	1	50.00	1	-	-	-	-	-	-
中 部 科 學 工 業 園 區	-	-	-	-	-	-	-	-	-
南 部 科 學 工 業 園 區	-	-	-	-	-	-	-	-	-

不合格情形按區域分(續一)

99年

單位：廠(場)、項

基 準 法									就 業 服 務 法		
技 術 生 第64 68條			工 作 規 則 第70條			其 他 第74.83條			第5.33條		
廠 次	百 分 率 (%)	項 數	廠 次	百 分 率 (%)	項 數	廠 次	百 分 率 (%)	項 數	廠 次	百 分 率 (%)	項 數
6	0.24	8	16	0.64	16	94	3.77	94	2	0.08	2
1	0.27	2	6	1.59	6	27	7.16	27	-	-	-
1	0.50	2	5	2.51	5	12	6.03	12	-	-	-
-	-	-	1	2.33	1	3	6.98	3	-	-	-
-	-	-	-	-	-	1	6.67	1	-	-	-
1	0.90	2	2	1.80	2	6	5.41	6	-	-	-
-	-	-	1	11.11	1	-	-	-	-	-	-
-	-	-	-	-	-	-	-	-	-	-	-
-	-	-	-	-	-	1	16.67	1	-	-	-
-	-	-	1	7.14	1	1	7.14	1	-	-	-
-	-	-	-	-	-	-	-	-	-	-	-
-	-	-	-	-	-	12	27.91	12	-	-	-
-	-	-	-	-	-	4	50.00	4	-	-	-
-	-	-	-	-	-	5	35.71	5	-	-	-
-	-	-	-	-	-	1	16.67	1	-	-	-
-	-	-	-	-	-	1	33.33	1	-	-	-
-	-	-	-	-	-	-	-	-	-	-	-
-	-	-	-	-	-	1	16.67	1	-	-	-
-	-	-	1	0.74	1	3	2.22	3	-	-	-
-	-	-	-	-	-	-	-	-	-	-	-
-	-	-	-	-	-	1	2.50	1	-	-	-
-	-	-	-	-	-	1	1.96	1	-	-	-
-	-	-	-	-	-	1	6.25	1	-	-	-
-	-	-	-	-	-	-	-	-	-	-	-
-	-	-	-	-	-	-	-	-	-	-	-
-	-	-	1	6.67	1	-	-	-	-	-	-
-	-	-	-	-	-	-	-	-	-	-	-
-	-	-	-	-	-	-	-	-	-	-	-
5	0.24	6	10	0.48	10	67	3.20	67	2	0.10	2
-	-	-	-	-	-	-	-	-	-	-	-
-	-	-	-	-	-	-	-	-	-	-	-
-	-	-	-	-	-	-	-	-	-	-	-
-	-	-	-	-	-	-	-	-	-	-	-
-	-	-	-	-	-	-	-	-	-	-	-



表 2-11 勞工勞動條件檢查複查不合格情形按區域分(續二完)

		中華民國99年						單位：廠(場)、項		
區 域 別		職工福利金條例			勞工保險條例			勞動檢查法		
		第2.3.5.細7條			第6.7.8.9.10.11.14條			第14.15.26.32條		
		廠次	百分率 (%)	項數	廠次	百分率 (%)	項數	廠次	百分率 (%)	項數
總	計	2	0.08	2	73	2.92	78	26	1.04	26
台 閩 地 區		-	-	-	5	1.33	7	-	-	-
北 區		-	-	-	2	1.01	2	-	-	-
台 北 縣		-	-	-	1	2.33	1	-	-	-
宜 蘭 縣		-	-	-	-	-	-	-	-	-
桃 園 縣		-	-	-	1	0.90	1	-	-	-
新 竹 縣		-	-	-	-	-	-	-	-	-
花 蓮 縣		-	-	-	-	-	-	-	-	-
基 隆 市		-	-	-	-	-	-	-	-	-
新 竹 市		-	-	-	-	-	-	-	-	-
連 江 縣		-	-	-	-	-	-	-	-	-
中 區		-	-	-	1	2.33	1	-	-	-
苗 栗 縣		-	-	-	1	12.50	1	-	-	-
台 中 縣		-	-	-	-	-	-	-	-	-
彰 化 縣		-	-	-	-	-	-	-	-	-
南 投 縣		-	-	-	-	-	-	-	-	-
雲 林 縣		-	-	-	-	-	-	-	-	-
台 中 市		-	-	-	-	-	-	-	-	-
南 區		-	-	-	2	1.48	4	-	-	-
嘉 義 縣		-	-	-	-	-	-	-	-	-
台 南 縣		-	-	-	1	2.50	2	-	-	-
高 雄 縣		-	-	-	-	-	-	-	-	-
屏 東 縣		-	-	-	1	6.25	2	-	-	-
澎 湖 縣		-	-	-	-	-	-	-	-	-
台 東 縣		-	-	-	-	-	-	-	-	-
台 南 市		-	-	-	-	-	-	-	-	-
嘉 義 市		-	-	-	-	-	-	-	-	-
金 門 縣		-	-	-	-	-	-	-	-	-
台 北 市		2	0.10	2	68	3.25	71	26	1.24	26
高 雄 市		-	-	-	-	-	-	-	-	-
加 工 出 口 區		-	-	-	-	-	-	-	-	-
科 學 工 業 園 區		-	-	-	-	-	-	-	-	-
中 部 科 學 工 業 園 區		-	-	-	-	-	-	-	-	-
南 部 科 學 工 業 園 區		-	-	-	-	-	-	-	-	-

表 2-12 勞工勞動條件檢查申訴案檢查不合格情形按行業分

		中華民國99年		單位：廠(場)、項					
行 業 別	實 施 檢 查 廠 次	違 反 法 令 項 數	勞						
			總 則 第5.6.7條			勞 動 契 約 第9.13.16.17.19條			
			廠 次	百 分 率 (%)	項 數	廠 次	百 分 率 (%)	項 數	
總 計	2,809	1,948	19	0.68	25	31	1.10	32	
農、林、漁、牧業	6	3	-	-	-	-	-	-	
礦業及土石採取業	2	2	-	-	-	-	-	-	
製 造 業	468	454	2	0.43	2	4	0.85	5	
食品製造業	65	49	-	-	-	1	1.54	1	
飲料製造業	1	-	-	-	-	-	-	-	
菸草製造業	1	-	-	-	-	-	-	-	
紡 織 業	29	33	-	-	-	-	-	-	
成衣及服飾品製造業	14	12	-	-	-	-	-	-	
皮革、毛皮及其製品製造業	3	5	-	-	-	-	-	-	
木竹製品製造業	7	3	-	-	-	-	-	-	
紙漿、紙及紙製品製造業	5	8	-	-	-	-	-	-	
印刷及資料儲存媒體複製業	12	9	-	-	-	-	-	-	
石油及煤製品製造業	-	-	-	-	-	-	-	-	
化學材料製造業	8	7	-	-	-	-	-	-	
化學製品製造業	7	2	-	-	-	-	-	-	
藥品製造業	12	6	-	-	-	-	-	-	
橡膠製品製造業	5	4	-	-	-	-	-	-	
塑膠製品製造業	30	43	1	3.33	1	1	3.33	1	
非金屬礦物製品製造業	21	22	-	-	-	-	-	-	
基本金屬製造業	15	10	-	-	-	-	-	-	
金屬製品製造業	60	68	-	-	-	1	1.67	1	
電子零組件製造業	53	57	-	-	-	-	-	-	
電腦、電子產品及光學製品製造業	30	30	-	-	-	1	3.33	2	
電力設備製造業	19	18	-	-	-	-	-	-	
機械設備製造業	27	38	-	-	-	-	-	-	
汽車及其零件製造業	14	10	-	-	-	-	-	-	
其他運輸工具製造業	11	7	1	9.09	1	-	-	-	
家具製造業	13	7	-	-	-	-	-	-	
其他製造業	6	6	-	-	-	-	-	-	
產業用機械設備維修及安裝業	-	-	-	-	-	-	-	-	
電力及燃氣供應業	1	1	-	-	-	-	-	-	
用水供應及污染整治業	24	18	-	-	-	-	-	-	
營 造 業	102	61	1	0.98	2	1	0.98	1	
批發及零售業	625	428	6	0.96	8	7	1.12	7	
運輸及倉儲業	163	134	-	-	-	3	1.84	3	
住宿及餐飲業	375	257	4	1.07	4	1	0.27	1	
資訊及通訊傳播業	114	71	-	-	-	1	0.88	1	
金融及保險業	98	53	-	-	-	-	-	-	
不動產業	62	17	-	-	-	1	1.61	1	
專業、科學及技術服務業	146	83	1	0.68	1	2	1.37	2	
支 援 服 務 業	288	154	-	-	-	10	3.47	10	
公共行政及國防；強制性社會安全	7	10	-	-	-	-	-	-	
教 育 服 務 業	68	36	2	2.94	4	-	-	-	
醫療保健及社會工作服務業	127	83	-	-	-	1	0.79	1	
藝術、娛樂及休閒服務業	40	18	-	-	-	-	-	-	
其他服務業	93	65	3	3.23	4	-	-	-	

說明：1.本表所列實施檢查廠次包括初、複查廠次。

2.申訴案檢查各項不合格百分率 = 檢查不合格廠次 ÷ 實施檢查廠次 × 100。

表 2-12 勞工勞動條件檢查申訴案

中華民國

行 業 別	勞 動								
	工 資 第21 28條			工作時間 第30.32.33.34條			休息休假 第35 43條		
	廠次	百分率 (%)	項數	廠次	百分率 (%)	項數	廠次	百分率 (%)	項數
總 計	531	18.90	660	443	15.77	527	258	9.18	303
農、林、漁、牧業	-	-	-	1	16.67	1	-	-	-
礦業及土石採取業	-	-	-	-	-	-	-	-	-
製 造 業	112	23.93	125	130	27.78	141	76	16.24	91
食品製造業	12	18.46	12	16	24.62	17	10	15.38	12
飲料製造業	-	-	-	-	-	-	-	-	-
菸草製造業	-	-	-	-	-	-	-	-	-
紡 織 業	10	34.48	13	2	6.90	2	5	17.24	8
成衣及服飾品製造業	3	21.43	4	4	28.57	6	-	-	-
皮革、毛皮及其製品製造業	1	33.33	1	2	66.67	2	2	66.67	2
木竹製品製造業	1	14.29	1	-	-	-	1	14.29	1
紙漿、紙及紙製品製造業	3	60.00	3	1	20.00	2	1	20.00	1
印刷及資料儲存媒體複製業	2	16.67	2	3	25.00	4	2	16.67	2
石油及煤製品製造業	-	-	-	-	-	-	-	-	-
化學材料製造業	1	12.50	1	2	25.00	2	3	37.50	4
化學製品製造業	1	14.29	1	1	14.29	1	-	-	-
藥品製造業	1	8.33	1	3	25.00	3	-	-	-
橡膠製品製造業	1	20.00	1	1	20.00	1	1	20.00	1
塑膠製品製造業	10	33.33	11	9	30.00	11	8	26.67	8
非金屬礦物製品製造業	2	9.52	2	7	33.33	7	3	14.29	3
基本金屬製造業	1	6.67	1	4	26.67	5	1	6.67	1
金屬製品製造業	17	28.33	21	18	30.00	19	9	15.00	10
電子零組件製造業	14	26.42	16	21	39.62	21	11	20.75	12
電腦、電子產品及光學製品製造業	6	20.00	6	11	36.67	13	7	23.33	7
電力設備製造業	5	26.32	6	7	36.84	7	1	5.26	1
機械設備製造業	12	44.44	12	8	29.63	8	6	22.22	12
汽車及其零件製造業	2	14.29	2	3	21.43	3	2	14.29	3
其他運輸工具製造業	2	18.18	3	3	27.27	3	-	-	-
家具製造業	4	30.77	4	1	7.69	1	1	7.69	1
其他製造業	1	16.67	1	3	50.00	3	2	33.33	2
產業用機械設備維修及安裝業	-	-	-	-	-	-	-	-	-
電力及燃氣供應業	-	-	-	1	100.00	1	-	-	-
用水供應及污染整治業	2	8.33	3	4	16.67	5	2	8.33	3
營 造 業	15	14.71	16	12	11.76	12	4	3.92	5
批發及零售業	124	19.84	162	89	14.24	106	49	7.84	55
運輸及倉儲業	31	19.02	39	34	20.86	44	24	14.72	27
住宿及餐飲業	84	22.40	101	56	14.93	62	44	11.73	48
資訊及通訊傳播業	23	20.18	30	17	14.91	24	2	1.75	3
金融及保險業	14	14.29	19	13	13.27	19	5	5.10	6
不動產業	6	9.68	8	2	3.23	2	-	-	-
專業、科學及技術服務業	26	17.81	32	14	9.59	17	6	4.11	6
支 援 服 務 業	37	12.85	49	26	9.03	42	16	5.56	22
公共行政及國防；強制性社會安全	1	14.29	1	2	28.57	3	2	28.57	2
教育服務業	14	20.59	17	6	8.82	6	3	4.41	3
醫療保健及社會工作服務業	20	15.75	26	17	13.39	20	16	12.60	20
藝術、娛樂及休閒服務業	9	22.50	11	3	7.50	3	2	5.00	2
其他服務業	13	13.98	21	16	17.20	19	7	7.53	10

檢查不合格情形按行業分(續一)

99年

單位：廠(場)、項

基			準			法					
童 工 第44 48條			女 工 第49.50.51條			退 休 第55.56條			職業災害補償 第59條		
廠次	百分率 (%)	項數	廠次	百分率 (%)	項數	廠次	百分率 (%)	項數	廠次	百分率 (%)	項數
2	0.07	2	20	0.71	24	2	0.07	2	13	0.46	18
-	-	-	-	-	-	-	-	-	-	-	-
-	-	-	-	-	-	-	-	-	1	50.00	1
-	-	-	1	0.21	1	1	0.21	1	4	0.85	6
-	-	-	-	-	-	1	1.54	1	-	-	-
-	-	-	-	-	-	-	-	-	-	-	-
-	-	-	-	-	-	-	-	-	-	-	-
-	-	-	-	-	-	-	-	-	-	-	-
-	-	-	-	-	-	-	-	-	-	-	-
-	-	-	-	-	-	-	-	-	-	-	-
-	-	-	-	-	-	-	-	-	-	-	-
-	-	-	-	-	-	-	-	-	-	-	-
-	-	-	-	-	-	-	-	-	-	-	-
-	-	-	-	-	-	-	-	-	-	-	-
-	-	-	-	-	-	-	-	-	1	4.76	1
-	-	-	-	-	-	-	-	-	-	-	-
-	-	-	-	-	-	-	-	-	2	3.33	3
-	-	-	1	1.89	1	-	-	-	-	-	-
-	-	-	-	-	-	-	-	-	-	-	-
-	-	-	-	-	-	-	-	-	-	-	-
-	-	-	-	-	-	-	-	-	1	3.70	2
-	-	-	-	-	-	-	-	-	-	-	-
-	-	-	-	-	-	-	-	-	-	-	-
-	-	-	-	-	-	-	-	-	-	-	-
-	-	-	-	-	-	-	-	-	-	-	-
-	-	-	1	4.17	1	-	-	-	1	4.17	1
-	-	-	1	0.98	1	-	-	-	5	4.90	8
-	-	-	7	1.12	9	-	-	-	1	0.16	1
-	-	-	2	1.23	3	-	-	-	-	-	-
2	0.53	2	-	-	-	-	-	-	-	-	-
-	-	-	1	0.88	2	-	-	-	-	-	-
-	-	-	-	-	-	-	-	-	1	1.02	1
-	-	-	-	-	-	-	-	-	-	-	-
-	-	-	1	0.68	1	1	0.68	1	-	-	-
-	-	-	-	-	-	-	-	-	-	-	-
-	-	-	1	14.29	1	-	-	-	-	-	-
-	-	-	-	-	-	-	-	-	-	-	-
-	-	-	5	3.94	5	-	-	-	-	-	-
-	-	-	-	-	-	-	-	-	-	-	-
-	-	-	-	-	-	-	-	-	-	-	-

表 2-12 勞工勞動條件檢查申訴案

中華民國

行 業 別	勞 動 基 準 法								
	技 術 生 第64 68條			工 作 規 則 第70條			其 他 第74.83條		
	廠 次	百 分 率 (%)	項 數	廠 次	百 分 率 (%)	項 數	廠 次	百 分 率 (%)	項 數
總 計	1	0.04	2	41	1.46	45	125	4.45	140
農、林、漁、牧業	-	-	-	-	-	-	-	-	-
礦業及土石採取業	-	-	-	-	-	-	-	-	-
製 造 業	1	0.21	2	14	2.99	15	43	9.19	45
食品製造業	-	-	-	1	1.54	1	3	4.62	3
飲料製造業	-	-	-	-	-	-	-	-	-
菸草製造業	-	-	-	-	-	-	-	-	-
紡 織 業	-	-	-	1	3.45	2	5	17.24	6
成衣及服飾品製造業	-	-	-	-	-	-	2	14.29	2
皮革、毛皮及其製品製造業	-	-	-	-	-	-	-	-	-
木竹製品製造業	-	-	-	-	-	-	-	-	-
紙漿、紙及紙製品製造業	-	-	-	-	-	-	1	20.00	2
印刷及資料儲存媒體複製業	-	-	-	-	-	-	1	8.33	1
石油及煤製品製造業	-	-	-	-	-	-	-	-	-
化學材料製造業	-	-	-	-	-	-	-	-	-
化學製品製造業	-	-	-	-	-	-	-	-	-
藥品製造業	-	-	-	1	8.33	1	1	8.33	1
橡膠製品製造業	-	-	-	1	20.00	1	-	-	-
塑膠製品製造業	-	-	-	4	13.33	4	5	16.67	5
非金屬礦物製品製造業	-	-	-	1	4.76	1	5	23.81	5
基本金屬製造業	-	-	-	-	-	-	-	-	-
金屬製品製造業	1	1.67	2	1	1.67	1	6	10.00	6
電子零組件製造業	-	-	-	1	1.89	1	6	11.32	6
電腦、電子產品及光學製品製造業	-	-	-	-	-	-	2	6.67	2
電力設備製造業	-	-	-	1	5.26	1	3	15.79	3
機械設備製造業	-	-	-	1	3.70	1	2	7.41	2
汽車及其零件製造業	-	-	-	-	-	-	1	7.14	1
其他運輸工具製造業	-	-	-	-	-	-	-	-	-
家具製造業	-	-	-	1	7.69	1	-	-	-
其他製造業	-	-	-	-	-	-	-	-	-
產業用機械設備維修及安裝業	-	-	-	-	-	-	-	-	-
電力及燃氣供應業	-	-	-	-	-	-	-	-	-
用水供應及污染整治業	-	-	-	2	8.33	2	2	8.33	2
營 造 業	-	-	-	3	2.94	3	2	1.96	2
批發及零售業	-	-	-	6	0.96	7	21	3.36	24
運輸及倉儲業	-	-	-	3	1.84	5	5	3.07	6
住宿及餐飲業	-	-	-	2	0.53	2	12	3.20	13
資訊及通訊傳播業	-	-	-	-	-	-	4	3.51	5
金融及保險業	-	-	-	-	-	-	6	6.12	8
不動產業	-	-	-	-	-	-	2	3.23	3
專業、科學及技術服務業	-	-	-	2	1.37	2	7	4.79	7
支 援 服 務 業	-	-	-	4	1.39	4	6	2.08	6
公共行政及國防；強制性社會安全	-	-	-	1	14.29	1	2	28.57	2
教 育 服 務 業	-	-	-	-	-	-	3	4.41	5
醫療保健及社會工作服務業	-	-	-	1	0.79	1	4	3.15	6
藝術、娛樂及休閒服務業	-	-	-	-	-	-	1	2.50	1
其他服務業	-	-	-	3	3.23	3	5	5.38	5

檢查不合格情形按行業分(續二完)

99年

單位：廠(場)、項

就業服務法 第5.33條			職工福利金條例 第2.3.5.細7條			勞工保險條例 第6.7.8.9.10.11.14條			勞動檢查法 第14.15.26.32條		
廠次	百分率 (%)	項數	廠次	百分率 (%)	項數	廠次	百分率 (%)	項數	廠次	百分率 (%)	項數
5	0.18	5	3	0.11	5	98	3.49	115	29	1.03	43
-	-	-	-	-	-	2	33.33	2	-	-	-
-	-	-	-	-	-	1	50.00	1	-	-	-
-	-	-	1	0.21	1	16	3.42	19	-	-	-
-	-	-	-	-	-	2	3.08	2	-	-	-
-	-	-	-	-	-	-	-	-	-	-	-
-	-	-	-	-	-	-	-	-	-	-	-
-	-	-	-	-	-	2	6.90	2	-	-	-
-	-	-	-	-	-	-	-	-	-	-	-
-	-	-	-	-	-	-	-	-	-	-	-
-	-	-	-	-	-	1	14.29	1	-	-	-
-	-	-	-	-	-	-	-	-	-	-	-
-	-	-	-	-	-	-	-	-	-	-	-
-	-	-	-	-	-	-	-	-	-	-	-
-	-	-	-	-	-	1	3.33	2	-	-	-
-	-	-	-	-	-	3	14.29	3	-	-	-
-	-	-	-	-	-	2	13.33	3	-	-	-
-	-	-	-	-	-	4	6.67	5	-	-	-
-	-	-	-	-	-	-	-	-	-	-	-
-	-	-	-	-	-	-	-	-	-	-	-
-	-	-	-	-	-	1	3.70	1	-	-	-
-	-	-	1	7.14	1	-	-	-	-	-	-
-	-	-	-	-	-	-	-	-	-	-	-
-	-	-	-	-	-	-	-	-	-	-	-
-	-	-	-	-	-	-	-	-	-	-	-
-	-	-	-	-	-	1	4.17	1	-	-	-
-	-	-	-	-	-	7	6.86	10	1	0.98	1
3	0.48	3	-	-	-	27	4.32	30	9	1.44	16
-	-	-	-	-	-	3	1.84	6	1	0.61	1
-	-	-	1	0.27	2	14	3.73	15	7	1.87	7
1	0.88	1	-	-	-	3	2.63	3	1	0.88	2
-	-	-	-	-	-	-	-	-	-	-	-
-	-	-	-	-	-	2	3.23	2	1	1.61	1
-	-	-	-	-	-	4	2.74	5	3	2.05	9
1	0.35	1	1	0.35	2	11	3.82	13	5	1.74	5
-	-	-	-	-	-	-	-	-	-	-	-
-	-	-	-	-	-	1	1.47	1	-	-	-
-	-	-	-	-	-	4	3.15	4	-	-	-
-	-	-	-	-	-	-	-	-	1	2.50	1
-	-	-	-	-	-	2	2.15	3	-	-	-

表 2-13 勞工勞動條件檢查申訴案

中華民國

區 域 別	實 施 檢 查 廠 次	違 反 法 令 項 數	勞					
			總 則 第5.6.7條			勞 動 契 約 第9.13.16.17.19條		
			廠 次	百 分 率 (%)	項 數	廠 次	百 分 率 (%)	項 數
總 計	2,809	1,948	19	0.68	25	31	1.10	32
台 閩 地 區	954	1,076	8	0.84	10	5	0.52	5
北 區	219	303	1	0.46	1	2	0.91	2
台 北 縣	105	147	-	-	-	1	0.95	1
宜 蘭 縣	12	15	-	-	-	-	-	-
桃 園 縣	81	110	1	1.23	1	1	1.23	1
新 竹 縣	5	5	-	-	-	-	-	-
花 蓮 縣	11	17	-	-	-	-	-	-
基 隆 市	2	5	-	-	-	-	-	-
新 竹 市	3	4	-	-	-	-	-	-
連 江 縣	-	-	-	-	-	-	-	-
中 區	382	413	1	0.26	1	1	0.26	1
苗 栗 縣	16	28	-	-	-	-	-	-
台 中 縣	115	121	1	0.87	1	-	-	-
彰 化 縣	83	105	-	-	-	-	-	-
南 投 縣	22	22	-	-	-	-	-	-
雲 林 縣	27	33	-	-	-	1	3.70	1
台 中 市	119	104	-	-	-	-	-	-
南 區	353	360	6	1.70	8	2	0.57	2
嘉 義 縣	34	32	-	-	-	-	-	-
台 南 縣	102	100	-	-	-	-	-	-
高 雄 縣	94	77	3	3.19	5	-	-	-
屏 東 縣	36	37	-	-	-	-	-	-
澎 湖 縣	-	-	-	-	-	-	-	-
台 東 縣	4	7	-	-	-	1	25.00	1
台 南 市	66	88	2	3.03	2	1	1.52	1
嘉 義 市	17	19	1	5.88	1	-	-	-
金 門 縣	-	-	-	-	-	-	-	-
台 北 市	1,755	849	11	0.63	15	25	1.42	26
高 雄 市	97	18	-	-	-	1	1.03	1
加 工 出 口 區	3	5	-	-	-	-	-	-
科 學 工 業 園 區	-	-	-	-	-	-	-	-
中 部 科 學 工 業 園 區	-	-	-	-	-	-	-	-
南 部 科 學 工 業 園 區	-	-	-	-	-	-	-	-

說明：申訴案檢查各項不合格百分率 = 檢查不合格廠次 ÷ 實施檢查廠次 × 100。

檢查不合格情形按區域分

99年

單位：廠(場)、項

動			基			準			法		
工資 第21 28條			工作時間 第30.32.33.34條			休息休假 第35 43條			童工 第44 48條		
廠次	百分率 (%)	項數	廠次	百分率 (%)	項數	廠次	百分率 (%)	項數	廠次	百分率 (%)	項數
531	18.90	660	443	15.77	527	258	9.18	303	2	0.07	2
313	32.81	366	269	28.20	295	186	19.50	214	-	-	-
70	31.96	80	95	43.38	114	51	23.29	57	-	-	-
37	35.24	44	45	42.86	57	22	20.95	25	-	-	-
3	25.00	4	4	33.33	4	2	16.67	3	-	-	-
22	27.16	24	35	43.21	40	23	28.40	25	-	-	-
1	20.00	1	3	60.00	4	-	-	-	-	-	-
4	36.36	4	5	45.45	6	3	27.27	3	-	-	-
1	50.00	1	2	100.00	2	-	-	-	-	-	-
2	66.67	2	1	33.33	1	1	33.33	1	-	-	-
-	-	-	-	-	-	-	-	-	-	-	-
146	38.22	173	90	23.56	91	72	18.85	86	-	-	-
8	50.00	10	7	43.75	7	6	37.50	6	-	-	-
41	35.65	50	28	24.35	28	20	17.39	26	-	-	-
38	45.78	43	20	24.10	20	18	21.69	24	-	-	-
7	31.82	10	5	22.73	5	3	13.64	3	-	-	-
11	40.74	14	8	29.63	8	4	14.81	5	-	-	-
41	34.45	46	22	18.49	23	21	17.65	22	-	-	-
97	27.48	113	84	23.80	90	63	17.85	71	-	-	-
11	32.35	12	6	17.65	7	8	23.53	8	-	-	-
22	21.57	24	27	26.47	27	20	19.61	21	-	-	-
16	17.02	19	22	23.40	23	12	12.77	13	-	-	-
11	30.56	11	9	25.00	11	5	13.89	5	-	-	-
-	-	-	-	-	-	-	-	-	-	-	-
2	50.00	2	-	-	-	2	50.00	3	-	-	-
28	42.42	37	16	24.24	18	13	19.70	15	-	-	-
7	41.18	8	4	23.53	4	3	17.65	6	-	-	-
-	-	-	-	-	-	-	-	-	-	-	-
213	12.14	289	169	9.63	227	67	3.82	82	1	0.06	1
5	5.15	5	3	3.09	3	3	3.09	4	1	1.03	1
-	-	-	2	66.67	2	2	66.67	3	-	-	-
-	-	-	-	-	-	-	-	-	-	-	-
-	-	-	-	-	-	-	-	-	-	-	-
-	-	-	-	-	-	-	-	-	-	-	-



表 2-13 勞工勞動條件檢查申訴案

中華民國

區 域 別	勞 動								
	女 工 第49.50.51條			退 休 第55.56條			職業災害補償 第59條		
	廠 次	百分率 (%)	項 數	廠 次	百分率 (%)	項 數	廠 次	百分率 (%)	項 數
總 計	20	0.71	24	2	0.07	2	13	0.46	18
台 閩 地 區	12	1.26	13	-	-	-	10	1.05	14
北 區	5	2.28	5	-	-	-	1	0.46	1
台 北 縣	2	1.90	2	-	-	-	1	0.95	1
宜 蘭 縣	-	-	-	-	-	-	-	-	-
桃 園 縣	3	3.70	3	-	-	-	-	-	-
新 竹 縣	-	-	-	-	-	-	-	-	-
花 蓮 縣	-	-	-	-	-	-	-	-	-
基 隆 市	-	-	-	-	-	-	-	-	-
新 竹 市	-	-	-	-	-	-	-	-	-
連 江 縣	-	-	-	-	-	-	-	-	-
中 區	5	1.31	6	-	-	-	8	2.09	11
苗 栗 縣	-	-	-	-	-	-	1	6.25	1
台 中 縣	1	0.87	1	-	-	-	1	0.87	2
彰 化 縣	2	2.41	2	-	-	-	2	2.41	2
南 投 縣	1	4.55	2	-	-	-	1	4.55	1
雲 林 縣	-	-	-	-	-	-	1	3.70	2
台 中 市	1	0.84	1	-	-	-	2	1.68	3
南 區	2	0.57	2	-	-	-	1	0.28	2
嘉 義 縣	-	-	-	-	-	-	-	-	-
台 南 縣	1	0.98	1	-	-	-	1	0.98	2
高 雄 縣	-	-	-	-	-	-	-	-	-
屏 東 縣	-	-	-	-	-	-	-	-	-
澎 湖 縣	-	-	-	-	-	-	-	-	-
台 東 縣	-	-	-	-	-	-	-	-	-
台 南 市	1	1.52	1	-	-	-	-	-	-
嘉 義 市	-	-	-	-	-	-	-	-	-
金 門 縣	-	-	-	-	-	-	-	-	-
台 北 市	8	0.46	11	2	0.11	2	3	0.17	4
高 雄 市	-	-	-	-	-	-	-	-	-
加 工 出 口 區	-	-	-	-	-	-	-	-	-
科 學 工 業 園 區	-	-	-	-	-	-	-	-	-
中 部 科 學 工 業 園 區	-	-	-	-	-	-	-	-	-
南 部 科 學 工 業 園 區	-	-	-	-	-	-	-	-	-

檢查不合格情形按區域分(續一)

99年 單位：廠(場)、項

基 準 法									就 業 服 務 法		
技 術 生 第64 68條			工 作 規 則 第70條			其 他 第74.83條			第5.33條		
廠 次	百 分 率 (%)	項 數	廠 次	百 分 率 (%)	項 數	廠 次	百 分 率 (%)	項 數	廠 次	百 分 率 (%)	項 數
1	0.04	2	41	1.46	45	125	4.45	140	5	0.18	5
1	0.10	2	34	3.56	37	78	8.18	80	-	-	-
-	-	-	16	7.31	17	21	9.59	22	-	-	-
-	-	-	7	6.67	8	7	6.67	7	-	-	-
-	-	-	2	16.67	2	2	16.67	2	-	-	-
-	-	-	5	6.17	5	8	9.88	9	-	-	-
-	-	-	-	-	-	-	-	-	-	-	-
-	-	-	1	9.09	1	3	27.27	3	-	-	-
-	-	-	1	50.00	1	1	50.00	1	-	-	-
-	-	-	-	-	-	-	-	-	-	-	-
-	-	-	-	-	-	-	-	-	-	-	-
-	-	-	8	2.09	9	31	8.12	32	-	-	-
-	-	-	2	12.50	2	-	-	-	-	-	-
-	-	-	1	0.87	1	12	10.43	12	-	-	-
-	-	-	3	3.61	4	8	9.64	9	-	-	-
-	-	-	-	-	-	1	4.55	1	-	-	-
-	-	-	-	-	-	3	11.11	3	-	-	-
-	-	-	2	1.68	2	7	5.88	7	-	-	-
1	0.28	2	10	2.83	11	26	7.37	26	-	-	-
-	-	-	1	2.94	1	1	2.94	1	-	-	-
1	0.98	2	5	4.90	5	11	10.78	11	-	-	-
-	-	-	1	1.06	1	4	4.26	4	-	-	-
-	-	-	-	-	-	3	8.33	3	-	-	-
-	-	-	-	-	-	-	-	-	-	-	-
-	-	-	-	-	-	1	25.00	1	-	-	-
-	-	-	3	4.55	4	6	9.09	6	-	-	-
-	-	-	-	-	-	-	-	-	-	-	-
-	-	-	-	-	-	-	-	-	-	-	-
-	-	-	6	0.34	7	46	2.62	59	5	0.28	5
-	-	-	1	1.03	1	1	1.03	1	-	-	-
-	-	-	-	-	-	-	-	-	-	-	-
-	-	-	-	-	-	-	-	-	-	-	-
-	-	-	-	-	-	-	-	-	-	-	-
-	-	-	-	-	-	-	-	-	-	-	-

表 2-13 勞工勞動條件檢查申訴案檢查不合格情形按區域分(續二完)

		中華民國99年						單位：廠(場)、項		
區 域 別		職工福利金條例			勞工保險條例			勞動檢查法		
		第2.3.5.細7條			第6.7.8.9.10.11.14條			第14.15.26.32條		
		廠次	百分率 (%)	項數	廠次	百分率 (%)	項數	廠次	百分率 (%)	項數
總	計	3	0.11	5	98	3.49	115	29	1.03	43
台 閩 地 區		2	0.21	3	33	3.46	37	-	-	-
北 區		-	-	-	4	1.83	4	-	-	-
台 北 縣		-	-	-	2	1.90	2	-	-	-
宜 蘭 縣		-	-	-	-	-	-	-	-	-
桃 園 縣		-	-	-	2	2.47	2	-	-	-
新 竹 縣		-	-	-	-	-	-	-	-	-
花 蓮 縣		-	-	-	-	-	-	-	-	-
基 隆 市		-	-	-	-	-	-	-	-	-
新 竹 市		-	-	-	-	-	-	-	-	-
連 江 縣		-	-	-	-	-	-	-	-	-
中 區		1	0.26	2	1	0.26	1	-	-	-
苗 栗 縣		1	6.25	2	-	-	-	-	-	-
台 中 縣		-	-	-	-	-	-	-	-	-
彰 化 縣		-	-	-	1	1.20	1	-	-	-
南 投 縣		-	-	-	-	-	-	-	-	-
雲 林 縣		-	-	-	-	-	-	-	-	-
台 中 市		-	-	-	-	-	-	-	-	-
南 區		1	0.28	1	28	7.93	32	-	-	-
嘉 義 縣		-	-	-	3	8.82	3	-	-	-
台 南 縣		-	-	-	6	5.88	7	-	-	-
高 雄 縣		-	-	-	12	12.77	12	-	-	-
屏 東 縣		1	2.78	1	3	8.33	6	-	-	-
澎 湖 縣		-	-	-	-	-	-	-	-	-
台 東 縣		-	-	-	-	-	-	-	-	-
台 南 市		-	-	-	4	6.06	4	-	-	-
嘉 義 市		-	-	-	-	-	-	-	-	-
金 門 縣		-	-	-	-	-	-	-	-	-
台 北 市		1	0.06	2	64	3.65	77	28	1.60	42
高 雄 市		-	-	-	1	1.03	1	1	1.03	1
加 工 出 口 區		-	-	-	-	-	-	-	-	-
科 學 工 業 園 區		-	-	-	-	-	-	-	-	-
中 部 科 學 工 業 園 區		-	-	-	-	-	-	-	-	-
南 部 科 學 工 業 園 區		-	-	-	-	-	-	-	-	-

表 2-14 勞工分業安全衛生檢查次數

中華民國99年

單位：廠次

行 業 別	總受檢 廠 次	初 查		複 查		
		廠 次	初查比率(%)	廠 次	複查比率(%)	複查率
總 計	106,044	72,687	68.54	33,357	31.46	45.89
農、林、漁、牧業	84	69	82.14	15	17.86	21.74
礦業及土石採取業	80	57	71.25	23	28.75	40.35
製 造 業	21,913	16,897	77.11	5,016	22.89	29.69
食品製造業	1,472	1,150	78.13	322	21.88	28.00
飲料製造業	199	140	70.35	59	29.65	42.14
菸草製造業	18	11	61.11	7	38.89	63.64
紡 織 業	661	423	63.99	238	36.01	56.26
成衣及服飾品製造業	97	60	61.86	37	38.14	61.67
皮革、毛皮及其製品製造業	395	331	83.80	64	16.20	19.34
木竹製品製造業	83	74	89.16	9	10.84	12.16
紙漿、紙及紙製品製造業	459	342	74.51	117	25.49	34.21
印刷及資料儲存媒體複製業	170	138	81.18	32	18.82	23.19
石油及煤製品製造業	328	272	82.93	56	17.07	20.59
化學材料製造業	1,667	1,192	71.51	475	28.49	39.85
化學製品製造業	1,574	1,171	74.40	403	25.60	34.42
藥品製造業	200	154	77.00	46	23.00	29.87
橡膠製品製造業	331	262	79.15	69	20.85	26.34
塑膠製品製造業	1,173	888	75.70	285	24.30	32.09
非金屬礦物製品製造業	1,273	897	70.46	376	29.54	41.92
基本金屬製造業	1,643	1,291	78.58	352	21.42	27.27
金屬製品製造業	3,463	2,808	81.09	655	18.91	23.33
電子零組件製造業	1,630	1,266	77.67	364	22.33	28.75
電腦、電子產品及光學製品製造業	630	431	68.41	199	31.59	46.17
電力設備製造業	688	549	79.80	139	20.20	25.32
機械設備製造業	2,078	1,701	81.86	377	18.14	22.16
汽車及其零件製造業	424	317	74.76	107	25.24	33.75
其他運輸工具製造業	768	634	82.55	134	17.45	21.14
家具製造業	210	164	78.10	46	21.90	28.05
其他製造業	279	231	82.80	48	17.20	20.78
產業用機械設備維修及安裝業	-	-	-	-	-	-
電力及燃氣供應業	1,195	819	68.54	376	31.46	45.91
用水供應及污染整治業	733	581	79.26	152	20.74	26.16
營 造 業	68,916	44,816	65.03	24,100	34.97	53.78
批發及零售業*	3,078	2,288	74.33	790	25.67	34.53
運輸及倉儲業	1,859	1,520	81.76	339	18.24	22.30
住宿及餐飲業	1,077	523	48.56	554	51.44	105.93
資訊及通訊傳播業*	371	306	82.48	65	17.52	21.24
金融及保險業	259	197	76.06	62	23.94	31.47
不動產業*	783	495	63.22	288	36.78	58.18
專業、科學及技術服務業*	1,242	1,010	81.32	232	18.68	22.97
支援服務業*	2,326	1,844	79.28	482	20.72	26.14
公共行政及國防；強制性社會安全*	298	243	81.54	55	18.46	22.63
教育服務業*	320	219	68.44	101	31.56	46.12
醫療保健及社會工作服務業*	547	336	61.43	211	38.57	62.80
藝術、娛樂及休閒服務業*	150	64	42.67	86	57.33	134.38
其他服務業*	813	403	49.57	410	50.43	101.74

說明：1.初查比率 = 初查廠次÷總受檢廠次×100。

2.複查比率 = 複查廠次÷總受檢廠次×100。

3.複查率 = 複查廠次÷初查廠次×100。

4.\*係表示該行業僅部分適用勞工安全衛生法，詳如附錄3。

表 2-15 勞工安全衛生檢查初

中華民國

行 業 別	實 施 檢 查 廠 次	違 反 法 令 項 數	安 全					
			安全衛生法 第五條 計			一般機械安全設備不良 (勞工安全衛生設施規則 第41 - 57條)		
			廠 次	%	項 數	廠 次	%	項 數
總 計	72,687	106,631	37,506	51.60	75,678	3,251	4.47	3,880
農、林、漁、牧業	69	119	26	37.68	48	2	2.90	2
礦業及土石採取業	57	160	38	66.67	100	6	10.53	10
製 造 業	16,897	38,089	8,399	49.71	22,757	2,304	13.64	2,848
食品製造業	1,150	2,988	624	54.26	1,651	137	11.91	153
飲料製造業	140	243	74	52.86	168	8	5.71	9
菸草製造業	11	7	2	18.18	5	-	-	-
紡 織 業	423	1,267	252	59.57	839	90	21.28	106
成衣及服飾品製造業	60	173	38	63.33	94	4	6.67	5
皮革、毛皮及其製品製造業	331	520	114	34.44	239	28	8.46	30
木竹製品製造業	74	254	46	62.16	147	24	32.43	33
紙漿、紙及紙製品製造業	342	1,029	219	64.04	655	92	26.90	112
印刷及資料儲存媒體複製業	138	310	65	47.10	151	15	10.87	15
石油及煤製品製造業	272	372	92	33.82	257	24	8.82	31
化學材料製造業	1,192	1,701	511	42.87	1,052	49	4.11	51
化學製品製造業	1,171	2,377	484	41.33	1,329	95	8.11	100
藥品製造業	154	401	78	50.65	209	13	8.44	15
橡膠製品製造業	262	614	155	59.16	411	44	16.79	56
塑膠製品製造業	888	2,663	527	59.35	1,538	179	20.16	210
非金屬礦物製品製造業	897	2,202	507	56.52	1,523	167	18.62	261
基本金屬製造業	1,291	2,420	576	44.62	1,623	159	12.32	188
金屬製品製造業	2,808	7,473	1,583	56.37	4,549	503	17.91	641
電子零組件製造業	1,266	1,996	433	34.20	966	95	7.50	114
電腦、電子產品及光學製品製造業	431	691	163	37.82	345	33	7.66	36
電力設備製造業	549	960	236	42.99	523	58	10.56	70
機械設備製造業	1,701	4,103	919	54.03	2,511	252	14.81	323
汽車及其零件製造業	317	1,003	187	58.99	594	75	23.66	91
其他運輸工具製造業	634	1,147	297	46.85	721	80	12.62	98
家具製造業	164	457	90	54.88	271	35	21.34	42
其他製造業	231	718	127	54.98	386	45	19.48	58
產業用機械設備維修及安裝業	-	-	0	-	-	-	-	-
電力及燃氣供應業	819	1,325	424	51.77	860	19	2.32	19
用水供應及污染整治業	581	1,026	300	51.64	673	39	6.71	46
營 造 業	44,816	55,277	25,125	56.06	44,925	616	1.37	635
批發及零售業*	2,288	3,653	1,052	45.98	2,144	109	4.76	138
運輸及倉儲業	1,520	1,853	462	30.39	983	56	3.68	68
住宿及餐飲業	523	657	153	29.25	364	13	2.49	17
資訊及通訊傳播業*	306	339	146	47.71	227	5	1.63	5
金融及保險業	197	28	3	1.52	13	-	-	-
不動產業*	495	530	253	51.11	402	4	0.81	5
專業、科學及技術服務業*	1,010	975	349	34.55	665	12	1.19	13
支援服務業*	1,844	895	400	21.69	593	3	0.16	3
公共行政及國防；強制性社會安全*	243	370	79	32.51	188	14	5.76	14
教育服務業*	219	404	69	31.51	201	20	9.13	26
醫療保健及社會工作服務業*	336	419	100	29.76	245	10	2.98	11
藝術、娛樂及休閒服務業*	64	35	6	9.38	24	3	4.69	3
其他服務業*	403	477	122	30.27	266	16	3.97	17

說明：1.初複查有跨越年度情形者，對初查之統計基準，以檢查事業單位前三年內未受檢查為初查，曾受檢查為複查。

2.對前項初複查統計，事業單位名稱變更登記者應重新計算，若僅業主變更則仍然維持。

3.初查不合格百分率(%) = 初查不合格廠次 ÷ 實施檢查廠次 × 100。

4.\*係表示該行業僅部分適用勞工安全衛生法，詳如附錄3。

查不合格情形按行業分

99年

單位：廠(場)、項

衛 生 法 第 5 條											
工作機械，木材加工機械安全設備不良(勞工安全衛生設施規則第58 - 68條)			衝壓機械及剪斷機械安全設備不良(勞工安全衛生設施規則第69 - 72條)			離心機械、粉碎機、混合機、滾輾機等安全設備不良(勞工安全衛生設施規則第73 - 86條)			特殊危險機具安全設備不良(勞工安全衛生設施規則第87 - 113條)		
廠 次	%	項 數	廠 次	%	項 數	廠 次	%	項 數	廠 次	%	項 數
318	0.44	337	37	0.05	43	810	1.11	849	7,457	10.26	8,900
-	-	-	-	-	-	2	2.90	2	7	10.14	9
-	-	-	-	-	-	1	1.75	1	11	19.30	12
287	1.70	305	36	0.21	42	705	4.17	740	2,641	15.63	3,533
8	0.70	8	-	-	-	57	4.96	62	150	13.04	192
-	-	-	-	-	-	6	4.29	6	12	8.57	15
-	-	-	-	-	-	-	-	-	1	9.09	1
12	2.84	12	-	-	-	30	7.09	34	65	15.37	86
-	-	-	-	-	-	3	5.00	3	9	15.00	13
-	-	-	-	-	-	7	2.11	7	15	4.53	20
4	5.41	4	-	-	-	6	8.11	6	9	12.16	10
8	2.34	8	-	-	-	21	6.14	22	34	9.94	45
1	0.72	1	-	-	-	4	2.90	4	18	13.04	24
-	-	-	-	-	-	7	2.57	7	13	4.78	17
5	0.42	5	-	-	-	20	1.68	22	70	5.87	80
7	0.60	7	-	-	-	34	2.90	37	102	8.71	132
3	1.95	3	-	-	-	4	2.60	4	25	16.23	30
7	2.67	9	-	-	-	18	6.87	19	47	17.94	61
22	2.48	22	-	-	-	59	6.64	63	195	21.96	259
4	0.45	4	1	0.11	1	44	4.91	45	154	17.17	200
16	1.24	17	-	-	-	59	4.57	61	242	18.75	325
55	1.96	61	16	0.57	21	149	5.31	155	655	23.33	880
18	1.42	19	4	0.32	4	26	2.05	28	82	6.48	104
6	1.39	7	-	-	-	10	2.32	10	36	8.35	40
13	2.37	15	-	-	-	12	2.19	13	57	10.38	78
49	2.88	51	9	0.53	10	65	3.82	67	401	23.57	566
18	5.68	19	1	0.32	1	23	7.26	24	81	25.55	124
21	3.31	21	3	0.47	3	19	3.00	19	95	14.98	118
2	1.22	2	2	1.22	2	9	5.49	9	32	19.51	49
8	3.46	10	-	-	-	13	5.63	13	41	17.75	64
-	-	-	-	-	-	-	-	-	-	-	-
2	0.24	2	-	-	-	6	0.73	6	47	5.74	54
3	0.52	3	-	-	-	9	1.55	9	53	9.12	66
4	0.01	4	-	-	-	5	0.01	5	4,073	9.09	4,442
9	0.39	10	1	0.04	1	31	1.35	32	158	6.91	211
5	0.33	5	-	-	-	13	0.86	13	126	8.29	165
-	-	-	-	-	-	8	1.53	9	22	4.21	29
-	-	-	-	-	-	1	0.33	1	7	2.29	9
-	-	-	-	-	-	-	-	-	-	-	-
-	-	-	-	-	-	-	-	-	34	6.87	34
-	-	-	-	-	-	8	0.79	8	80	7.92	110
-	-	-	-	-	-	1	0.05	1	121	6.56	140
-	-	-	-	-	-	3	1.23	3	7	2.88	8
4	1.83	4	-	-	-	6	2.74	7	16	7.31	17
1	0.30	1	-	-	-	5	1.49	5	21	6.25	22
1	1.56	1	-	-	-	-	-	-	-	-	-
2	0.50	2	-	-	-	6	1.49	7	33	8.19	39

表 2-15 勞工安全衛生檢查初

中華民國

行 業 別	安			全			全		
	鍋爐、壓力容器(蒸氣類) 安全設備不良(鍋爐及壓力 容器安全規則、製造設施標 準)			起重升降機具安全設備不良 (起重升降機具安全規則)			高壓氣體容器及設備安全設 備不良(高壓氣體勞工安全 規則及有關規定)		
	廠 次	%	項 數	廠 次	%	項 數	廠 次	%	項 數
總 計	261	0.36	326	1,849	2.54	2,242	396	0.54	548
農、林、漁、牧業	-	-	-	-	-	-	1	1.45	1
礦業及土石採取業	3	5.26	3	-	-	-	1	1.75	1
製 造 業	198	1.17	247	264	1.56	290	188	1.11	230
食品製造業	39	3.39	43	2	0.17	3	20	1.74	30
飲料製造業	3	2.14	3	3	2.14	3	1	0.71	1
菸草製造業	1	9.09	1	-	-	-	-	-	-
紡 織 業	14	3.31	25	4	0.95	4	3	0.71	3
成衣及服飾品製造業	3	5.00	4	-	-	-	-	-	-
皮革、毛皮及其製品製造業	4	1.21	5	1	0.30	1	-	-	-
木竹製品製造業	1	1.35	3	-	-	-	-	-	-
紙漿、紙及紙製品製造業	8	2.34	9	2	0.58	2	3	0.88	4
印刷及資料儲存媒體複製業	-	-	-	-	-	-	2	1.45	2
石油及煤製品製造業	2	0.74	2	-	-	-	7	2.57	10
化學材料製造業	22	1.85	29	7	0.59	7	27	2.27	30
化學製品製造業	36	3.07	45	5	0.43	5	22	1.88	23
藥品製造業	8	5.19	12	1	0.65	2	-	-	-
橡膠製品製造業	5	1.91	8	2	0.76	2	2	0.76	2
塑膠製品製造業	14	1.58	15	11	1.24	12	4	0.45	4
非金屬礦物製品製造業	2	0.22	3	24	2.68	26	5	0.56	7
基本金屬製造業	5	0.39	6	37	2.87	41	13	1.01	14
金屬製品製造業	10	0.36	13	76	2.71	84	45	1.60	58
電子零組件製造業	4	0.32	4	4	0.32	4	7	0.55	10
電腦、電子產品及光學製品製造業	-	-	-	4	0.93	5	1	0.23	1
電力設備製造業	-	-	-	7	1.28	8	-	-	-
機械設備製造業	2	0.12	2	52	3.06	57	3	0.18	3
汽車及其零件製造業	2	0.63	2	9	2.84	9	6	1.89	7
其他運輸工具製造業	3	0.47	3	4	0.63	4	9	1.42	11
家具製造業	2	1.22	2	4	2.44	6	2	1.22	2
其他製造業	8	3.46	8	5	2.16	5	6	2.60	8
產業用機械設備維修及安裝業	-	-	-	-	-	-	-	-	-
電力及燃氣供應業	9	1.10	9	12	1.47	12	159	19.41	261
用水供應及污染整治業	4	0.69	4	3	0.52	3	2	0.34	3
營 造 業	2	0.00	3	1,332	2.97	1,576	-	-	-
批發及零售業*	8	0.35	9	31	1.35	53	19	0.83	25
運輸及倉儲業	3	0.20	3	27	1.78	43	10	0.66	11
住宿及餐飲業	15	2.87	25	1	0.19	2	6	1.15	6
資訊及通訊傳播業*	-	-	-	5	1.63	9	-	-	-
金融及保險業	-	-	-	-	-	-	-	-	-
不動產業*	1	0.20	2	8	1.62	8	1	0.20	1
專業、科學及技術服務業*	-	-	-	54	5.35	101	2	0.20	2
支援服務業*	-	-	-	110	5.97	143	-	-	-
公共行政及國防；強制性社會安全*	3	1.23	3	1	0.41	1	-	-	-
教育服務業*	2	0.91	2	-	-	-	-	-	-
醫療保健及社會工作服務業*	10	2.98	12	-	-	-	7	2.08	7
藝術、娛樂及休閒服務業*	-	-	-	-	-	-	-	-	-
其他服務業*	3	0.74	4	1	0.25	1	-	-	-

查不合格情形按行業分(續一)

99年

單位：廠(場)、項

衛 生 法 第 5 條			墜落、物體飛落災害防止安全設施不良(勞工安全衛生設施規則第224 - 238條)			施工架及施工構台安全不良(營造安全衛生設施標準第39 - 62之2條)			擋土支撐不良(營造安全衛生設施標準第71 - 79條)		
廠 次	%	項 數	廠 次	%	項 數	廠 次	%	項 數	廠 次	%	項 數
1,328	1.83	1,617	10,664	14.67	13,616	5,379	7.40	7,289	663	0.91	824
1	1.45	1	2	2.90	2	1	1.45	1	-	-	-
1	1.75	1	21	36.84	25	-	-	-	1	1.75	1
904	5.35	1,153	1,749	10.35	2,092	105	0.62	137	6	0.04	8
33	2.87	36	151	13.13	187	-	-	-	-	-	-
8	5.71	9	14	10.00	18	-	-	-	-	-	-
-	-	-	1	9.09	1	-	-	-	-	-	-
17	4.02	20	72	17.02	87	1	0.24	1	-	-	-
3	5.00	4	4	6.67	6	-	-	-	-	-	-
5	1.51	6	21	6.34	24	1	0.30	1	-	-	-
5	6.76	6	9	12.16	11	1	1.35	1	-	-	-
26	7.60	34	40	11.70	45	-	-	-	-	-	-
11	7.97	13	6	4.35	6	-	-	-	-	-	-
37	13.60	48	18	6.62	24	1	0.37	1	-	-	-
136	11.41	189	79	6.63	92	6	0.50	6	-	-	-
146	12.47	212	123	10.50	150	3	0.26	8	-	-	-
10	6.49	23	16	10.39	21	1	0.65	2	-	-	-
8	3.05	11	30	11.45	33	-	-	-	-	-	-
55	6.19	66	128	14.41	161	2	0.23	2	-	-	-
32	3.57	34	134	14.94	183	8	0.89	11	3	0.33	5
50	3.87	58	112	8.68	135	15	1.16	16	1	0.08	1
113	4.02	138	332	11.82	379	27	0.96	31	1	0.04	1
66	5.21	80	76	6.00	88	-	-	-	-	-	-
15	3.48	15	25	5.80	27	-	-	-	-	-	-
15	2.73	19	48	8.74	53	6	1.09	11	-	-	-
56	3.29	59	172	10.11	200	25	1.47	36	1	0.06	1
10	3.15	12	23	7.26	28	-	-	-	-	-	-
27	4.26	35	72	11.36	84	6	0.95	8	-	-	-
4	2.44	5	23	14.02	26	-	-	-	-	-	-
16	6.93	21	20	8.66	23	2	0.87	2	-	-	-
-	-	-	-	-	-	-	-	-	-	-	-
50	6.11	52	52	6.35	60	3	0.37	7	1	0.12	1
7	1.20	8	74	12.74	90	6	1.03	8	2	0.34	3
222	0.50	236	8,100	18.07	10,539	5,087	11.35	6,917	639	1.43	792
65	2.84	81	224	9.79	269	57	2.49	65	5	0.22	5
21	1.38	22	71	4.67	84	1	0.07	1	-	-	-
13	2.49	15	26	4.97	34	2	0.38	2	-	-	-
4	1.31	5	21	6.86	22	-	-	-	-	-	-
-	-	-	3	1.52	5	2	1.02	4	-	-	-
1	0.20	1	92	18.59	109	79	15.96	100	1	0.20	2
1	0.10	1	112	11.09	144	23	2.28	29	6	0.59	9
1	0.05	1	61	3.31	68	10	0.54	13	2	0.11	3
1	0.41	1	15	6.17	23	1	0.41	2	-	-	-
14	6.39	16	1	0.46	2	-	-	-	-	-	-
15	4.46	16	23	6.85	29	-	-	-	-	-	-
-	-	-	1	1.56	1	-	-	-	-	-	-
7	1.74	7	16	3.97	18	2	0.50	3	-	-	-



表 2-15 勞工安全衛生檢查初

中華民國

行 業 別	安			全					
	模板支撐不良 (營造安全衛生設施標準 第130 - 147條)			電氣設備安全設施不良 (勞工安全衛生設施規則 第239 - 276條)			勞工身體防護不良 (勞工安全衛生設施規則 第277 - 291條)		
	廠 次	%	項 數	廠 次	%	項 數	廠 次	%	項 數
總 計	1,551	2.13	1,878	11,324	15.58	14,546	3,368	4.63	3,526
農、林、漁、牧業	-	-	-	10	14.49	16	1	1.45	1
礦業及土石採取業	-	-	-	19	33.33	25	2	3.51	3
製 造 業	6	0.04	7	3,277	19.39	4,753	812	4.81	858
食品製造業	-	-	-	227	19.74	334	50	4.35	51
飲料製造業	-	-	-	32	22.86	45	8	5.71	8
菸草製造業	-	-	-	-	-	-	-	-	-
紡 織 業	-	-	-	113	26.71	182	33	7.80	36
成衣及服飾品製造業	-	-	-	18	30.00	21	1	1.67	1
皮革、毛皮及其製品製造業	-	-	-	39	11.78	48	10	3.02	10
木竹製品製造業	-	-	-	21	28.38	34	2	2.70	2
紙漿、紙及紙製品製造業	-	-	-	89	26.02	124	25	7.31	28
印刷及資料儲存媒體複製業	-	-	-	26	18.84	31	9	6.52	9
石油及煤製品製造業	-	-	-	30	11.03	42	2	0.74	2
化學材料製造業	-	-	-	130	10.91	161	26	2.18	27
化學製品製造業	-	-	-	166	14.18	225	36	3.07	37
藥品製造業	-	-	-	37	24.03	52	4	2.60	4
橡膠製品製造業	-	-	-	59	22.52	85	12	4.58	12
塑膠製品製造業	-	-	-	215	24.21	308	45	5.07	46
非金屬礦物製品製造業	1	0.11	1	180	20.07	288	68	7.58	72
基本金屬製造業	-	-	-	213	16.50	322	63	4.88	69
金屬製品製造業	2	0.07	2	702	25.00	1,053	179	6.37	192
電子零組件製造業	-	-	-	127	10.03	170	34	2.69	35
電腦、電子產品及光學製品製造業	-	-	-	53	12.30	76	7	1.62	7
電力設備製造業	1	0.18	1	88	16.03	118	13	2.37	13
機械設備製造業	2	0.12	3	418	24.57	615	79	4.64	85
汽車及其零件製造業	-	-	-	88	27.76	127	32	10.09	34
其他運輸工具製造業	-	-	-	107	16.88	147	52	8.20	56
家具製造業	-	-	-	41	25.00	57	9	5.49	9
其他製造業	-	-	-	58	25.11	88	13	5.63	13
產業用機械設備維修及安裝業	-	-	-	-	-	-	-	-	-
電力及燃氣供應業	-	-	-	131	16.00	171	19	2.32	19
用水供應及污染整治業	-	-	-	102	17.56	156	27	4.65	30
營 造 業	1,519	3.39	1,831	6,666	14.87	7,826	2,222	4.96	2,315
批發及零售業*	9	0.39	14	492	21.50	689	76	3.32	81
運輸及倉儲業	-	-	-	163	10.72	262	33	2.17	35
住宿及餐飲業	-	-	-	79	15.11	108	10	1.91	11
資訊及通訊傳播業*	-	-	-	20	6.54	20	18	5.88	18
金融及保險業	-	-	-	3	1.52	3	1	0.51	1
不動產業*	10	2.02	10	55	11.11	55	14	2.83	14
專業、科學及技術服務業*	4	0.40	12	57	5.64	74	49	4.85	50
支援服務業*	3	0.16	4	44	2.39	49	46	2.49	48
公共行政及國防；強制性社會安全*	-	-	-	40	16.46	66	4	1.65	4
教育服務業*	-	-	-	51	23.29	96	5	2.28	5
醫療保健及社會工作服務業*	-	-	-	47	13.99	71	10	2.98	12
藝術、娛樂及休閒服務業*	-	-	-	3	4.69	5	1	1.56	1
其他服務業*	-	-	-	65	16.13	101	18	4.47	20

查不合格情形按行業分(續二)

99年

單位：廠(場)、項

衛生法第5條											
有害作業環境設施不良 (勞工安全衛生設施規則 第292、298條)			危害物及有害物之處理 (勞工安全衛生設施規則 第293條 - 297條、299條)			噪音處理及防止 (勞工安全衛生設施規則 第300條)			振動 (勞工安全衛生設施規則 第301、302條)		
廠次	%	項數	廠次	%	項數	廠次	%	項數	廠次	%	項數
44	0.06	44	26	0.04	33	332	0.46	391	-	-	-
1	1.45	1	-	-	-	-	-	-	-	-	-
-	-	-	-	-	-	-	-	-	-	-	-
29	0.17	29	8	0.05	8	312	1.85	369	-	-	-
2	0.17	2	-	-	-	27	2.35	31	-	-	-
-	-	-	-	-	-	4	2.86	4	-	-	-
-	-	-	-	-	-	1	9.09	1	-	-	-
1	0.24	1	-	-	-	28	6.62	33	-	-	-
-	-	-	-	-	-	2	3.33	3	-	-	-
-	-	-	-	-	-	1	0.30	1	-	-	-
-	-	-	-	-	-	1	1.35	2	-	-	-
-	-	-	-	-	-	13	3.80	15	-	-	-
1	0.72	1	-	-	-	4	2.90	6	-	-	-
-	-	-	-	-	-	-	-	-	-	-	-
1	0.08	1	-	-	-	15	1.26	16	-	-	-
3	0.26	3	2	0.17	2	6	0.51	6	-	-	-
1	0.65	1	-	-	-	3	1.95	3	-	-	-
1	0.38	1	1	0.38	1	5	1.91	6	-	-	-
1	0.11	1	-	-	-	17	1.91	21	-	-	-
6	0.67	6	-	-	-	13	1.45	17	-	-	-
1	0.08	1	2	0.15	2	30	2.32	31	-	-	-
3	0.11	3	1	0.04	1	61	2.17	75	-	-	-
3	0.24	3	-	-	-	24	1.90	34	-	-	-
1	0.23	1	1	0.23	1	8	1.86	10	-	-	-
-	-	-	-	-	-	4	0.73	5	-	-	-
1	0.06	1	-	-	-	17	1.00	19	-	-	-
-	-	-	-	-	-	10	3.15	12	-	-	-
1	0.16	1	-	-	-	12	1.89	12	-	-	-
-	-	-	1	0.61	1	2	1.22	2	-	-	-
2	0.87	2	-	-	-	4	1.73	4	-	-	-
-	-	-	-	-	-	-	-	-	-	-	-
1	0.12	1	-	-	-	3	0.37	3	-	-	-
-	-	-	-	-	-	2	0.34	2	-	-	-
7	0.02	7	10	0.02	14	10	0.02	12	-	-	-
2	0.09	2	1	0.04	1	3	0.13	3	-	-	-
-	-	-	-	-	-	1	0.07	1	-	-	-
1	0.19	1	1	0.19	1	1	0.19	1	-	-	-
-	-	-	-	-	-	-	-	-	-	-	-
-	-	-	-	-	-	-	-	-	-	-	-
-	-	-	1	0.10	1	-	-	-	-	-	-
-	-	-	-	-	-	-	-	-	-	-	-
-	-	-	-	-	-	-	-	-	-	-	-
1	0.46	1	2	0.91	4	-	-	-	-	-	-
2	0.60	2	3	0.89	4	-	-	-	-	-	-
-	-	-	-	-	-	-	-	-	-	-	-
-	-	-	-	-	-	-	-	-	-	-	-

表 2-15 勞工安全衛生檢查初

中華民國

行 業 別	安						全		
	溫度及濕度 (勞工安全衛生設施規則 第303 - 308條)			通風及換氣設施 (勞工安全衛生設施規則 第309 - 312條)			其他防止危害設備(勞工安全衛生 設施規則第114-167,315-317條等 有關設備規定)		
	廠 次	%	項 數	廠 次	%	項 數	廠 次	%	項 數
總 計	1	0.00	1	70	0.10	70	3,947	5.43	4,481
農、林、漁、牧業	-	-	-	-	-	-	-	-	-
礦業及土石採取業	-	-	-	-	-	-	3	5.26	5
製 造 業	1	0.01	1	4	0.02	4	1,370	8.11	1,612
食品製造業	-	-	-	-	-	-	90	7.83	110
飲料製造業	-	-	-	-	-	-	13	9.29	14
菸草製造業	-	-	-	-	-	-	1	9.09	1
紡 織 業	-	-	-	-	-	-	72	17.02	89
成衣及服飾品製造業	-	-	-	-	-	-	9	15.00	11
皮革、毛皮及其製品製造業	-	-	-	-	-	-	14	4.23	14
木竹製品製造業	-	-	-	-	-	-	23	31.08	30
紙漿、紙及紙製品製造業	-	-	-	-	-	-	71	20.76	94
印刷及資料儲存媒體複製業	-	-	-	-	-	-	10	7.25	11
石油及煤製品製造業	-	-	-	-	-	-	8	2.94	9
化學材料製造業	1	0.08	1	-	-	-	76	6.38	90
化學製品製造業	-	-	-	1	0.09	1	93	7.94	120
藥品製造業	-	-	-	-	-	-	7	4.55	8
橡膠製品製造業	-	-	-	-	-	-	30	11.45	35
塑膠製品製造業	-	-	-	-	-	-	126	14.19	143
非金屬礦物製品製造業	-	-	-	-	-	-	96	10.70	108
基本金屬製造業	-	-	-	-	-	-	102	7.90	121
金屬製品製造業	-	-	-	2	0.07	2	241	8.58	272
電子零組件製造業	-	-	-	-	-	-	40	3.16	44
電腦、電子產品及光學製品製造業	-	-	-	-	-	-	17	3.94	21
電力設備製造業	-	-	-	-	-	-	30	5.46	34
機械設備製造業	-	-	-	1	0.06	1	96	5.64	110
汽車及其零件製造業	-	-	-	-	-	-	30	9.46	35
其他運輸工具製造業	-	-	-	-	-	-	26	4.10	30
家具製造業	-	-	-	-	-	-	24	14.63	29
其他製造業	-	-	-	-	-	-	25	10.82	29
產業用機械設備維修及安裝業	-	-	-	-	-	-	-	-	-
電力及燃氣供應業	-	-	-	-	-	-	40	4.88	42
用水供應及污染整治業	-	-	-	-	-	-	41	7.06	49
營 造 業	-	-	-	62	0.14	62	2,213	4.94	2,463
批發及零售業*	-	-	-	1	0.04	1	112	4.90	131
運輸及倉儲業	-	-	-	1	0.07	1	72	4.74	79
住宿及餐飲業	-	-	-	-	-	-	3	0.57	3
資訊及通訊傳播業*	-	-	-	-	-	-	6	1.96	7
金融及保險業	-	-	-	-	-	-	-	-	-
不動產業*	-	-	-	-	-	-	28	5.66	29
專業、科學及技術服務業*	-	-	-	-	-	-	9	0.89	9
支援服務業*	-	-	-	-	-	-	26	1.41	26
公共行政及國防；強制性社會安全*	-	-	-	-	-	-	19	7.82	21
教育服務業*	-	-	-	-	-	-	-	-	-
醫療保健及社會工作服務業*	-	-	-	-	-	-	-	-	-
藝術、娛樂及休閒服務業*	-	-	-	-	-	-	-	-	-
其他服務業*	-	-	-	2	0.50	2	5	1.24	5

查不合格情形按行業分(續三)

99年

單位：廠(場)、項

衛生法第5條											
工作場所及通道不良 (勞工安全衛生設施規則 第21 - 40條)			採光照明 (勞工安全衛生設施規則 第313 - 314條)			盥洗設備及廁所 (勞工安全衛生設施規則 第318 - 319條)			飲用水 (勞工安全衛生設施規則 第320條)		
廠次	%	項數	廠次	%	項數	廠次	%	項數	廠次	%	項數
6,420	8.83	7,923	94	0.13	101	11	0.02	14	2	0.00	2
1	1.45	2	-	-	-	-	-	-	-	-	-
5	8.77	6	-	-	-	-	-	-	-	-	-
1,470	8.70	1,867	10	0.06	10	4	0.02	4	-	-	-
183	15.91	289	1	0.09	1	-	-	-	-	-	-
23	16.43	27	-	-	-	-	-	-	-	-	-
-	-	-	-	-	-	-	-	-	-	-	-
58	13.71	73	-	-	-	-	-	-	-	-	-
5	8.33	8	-	-	-	-	-	-	-	-	-
25	7.55	38	-	-	-	-	-	-	-	-	-
3	4.05	3	-	-	-	-	-	-	-	-	-
60	17.54	88	-	-	-	-	-	-	-	-	-
6	4.35	7	-	-	-	-	-	-	-	-	-
40	14.71	52	-	-	-	-	-	-	-	-	-
157	13.17	178	1	0.08	1	1	0.08	1	-	-	-
112	9.56	138	-	-	-	2	0.17	2	-	-	-
17	11.04	20	1	0.65	1	-	-	-	-	-	-
31	11.83	34	-	-	-	-	-	-	-	-	-
79	8.90	88	1	0.11	1	-	-	-	-	-	-
113	12.60	163	1	0.11	1	-	-	-	-	-	-
83	6.43	100	-	-	-	1	0.08	1	-	-	-
161	5.73	187	2	0.07	2	-	-	-	-	-	-
79	6.24	91	2	0.16	2	-	-	-	-	-	-
29	6.73	35	-	-	-	-	-	-	-	-	-
33	6.01	36	-	-	-	-	-	-	-	-	-
98	5.76	123	-	-	-	-	-	-	-	-	-
29	9.15	35	-	-	-	-	-	-	-	-	-
24	3.79	31	1	0.16	1	-	-	-	-	-	-
7	4.27	8	-	-	-	-	-	-	-	-	-
15	6.49	15	-	-	-	-	-	-	-	-	-
-	-	-	-	-	-	-	-	-	-	-	-
104	12.70	127	-	-	-	-	-	-	-	-	-
88	15.15	161	2	0.34	2	-	-	-	-	-	-
4,170	9.30	5,025	71	0.16	76	7	0.02	10	2	0.00	2
145	6.34	165	6	0.26	8	-	-	-	-	-	-
55	3.62	68	-	-	-	-	-	-	-	-	-
64	12.24	74	1	0.19	1	-	-	-	-	-	-
85	27.78	124	-	-	-	-	-	-	-	-	-
-	-	-	-	-	-	-	-	-	-	-	-
26	5.25	26	2	0.40	2	-	-	-	-	-	-
54	5.35	82	-	-	-	-	-	-	-	-	-
64	3.47	84	1	0.05	1	-	-	-	-	-	-
24	9.88	35	-	-	-	-	-	-	-	-	-
12	5.48	12	-	-	-	-	-	-	-	-	-
34	10.12	41	1	0.30	1	-	-	-	-	-	-
3	4.69	3	-	-	-	-	-	-	-	-	-
16	3.97	21	-	-	-	-	-	-	-	-	-

表 2-15 勞工安全衛生檢查初

中華民國

行 業 別	安 全 衛 生 法 第 5 條								
	餐廳、廚房及休息 (勞工安全衛生設施規則 第321 - 324條)			醫藥、保健設施不良 (勞工健康保護規則)			其 他		
	廠 次	%	項 數	廠 次	%	項 數	廠 次	%	項 數
總 計	16	0.02	17	1,820	2.50	2,170	10	0.01	10
農、林、漁、牧業	-	-	-	10	14.49	10	-	-	-
礦業及土石採取業	-	-	-	4	7.02	7	-	-	-
製 造 業	1	0.01	1	1,329	7.87	1,609	-	-	-
食品製造業	1	0.09	1	105	9.13	118	-	-	-
飲料製造業	-	-	-	6	4.29	6	-	-	-
菸草製造業	-	-	-	-	-	-	-	-	-
紡 織 業	-	-	-	38	8.98	47	-	-	-
成衣及服飾品製造業	-	-	-	12	20.00	15	-	-	-
皮革、毛皮及其製品製造業	-	-	-	28	8.46	34	-	-	-
木竹製品製造業	-	-	-	2	2.70	2	-	-	-
紙漿、紙及紙製品製造業	-	-	-	22	6.43	25	-	-	-
印刷及資料儲存媒體複製業	-	-	-	17	12.32	21	-	-	-
石油及煤製品製造業	-	-	-	12	4.41	12	-	-	-
化學材料製造業	-	-	-	56	4.70	65	-	-	-
化學製品製造業	-	-	-	68	5.81	76	-	-	-
藥品製造業	-	-	-	7	4.55	8	-	-	-
橡膠製品製造業	-	-	-	32	12.21	36	-	-	-
塑膠製品製造業	-	-	-	100	11.26	116	-	-	-
非金屬礦物製品製造業	-	-	-	75	8.36	87	-	-	-
基本金屬製造業	-	-	-	85	6.58	114	-	-	-
金屬製品製造業	-	-	-	238	8.48	298	-	-	-
電子零組件製造業	-	-	-	97	7.66	132	-	-	-
電腦、電子產品及光學製品製造業	-	-	-	44	10.21	53	-	-	-
電力設備製造業	-	-	-	42	7.65	49	-	-	-
機械設備製造業	-	-	-	143	8.41	179	-	-	-
汽車及其零件製造業	-	-	-	28	8.83	34	-	-	-
其他運輸工具製造業	-	-	-	33	5.21	39	-	-	-
家具製造業	-	-	-	18	10.98	20	-	-	-
其他製造業	-	-	-	21	9.09	23	-	-	-
產業用機械設備維修及安裝業	-	-	-	-	-	-	-	-	-
電力及燃氣供應業	-	-	-	12	1.47	13	1	0.12	1
用水供應及污染整治業	-	-	-	28	4.82	29	1	0.17	1
營 造 業	3	0.01	4	114	0.25	122	7	0.02	7
批發及零售業*	-	-	-	122	5.33	149	1	0.04	1
運輸及倉儲業	-	-	-	110	7.24	122	-	-	-
住宿及餐飲業	10	1.91	10	15	2.87	15	-	-	-
資訊及通訊傳播業*	-	-	-	7	2.29	7	-	-	-
金融及保險業	-	-	-	-	-	-	-	-	-
不動產業*	-	-	-	4	0.81	4	-	-	-
專業、科學及技術服務業*	-	-	-	17	1.68	20	-	-	-
支 援 服 務 業*	-	-	-	9	0.49	9	-	-	-
公共行政及國防；強制性社會安全*	-	-	-	6	2.47	7	-	-	-
教 育 服 務 業*	-	-	-	9	4.11	9	-	-	-
醫療保健及社會工作服務業*	-	-	-	7	2.08	11	-	-	-
藝術、娛樂及休閒服務業*	2	3.13	2	1	1.56	8	-	-	-
其他服務業*	-	-	-	16	3.97	19	-	-	-

查不合格情形按行業分(續四)

99年

單位：廠(場)、項

安全衛生法第 6 條			安全衛生法第 7 條			安全衛生法第 8 條			安全衛生法第 9 條		
設置不符標準機械器具供勞工使用			作業環境測定、危險物、有害物標示			危險性機械設備未經檢查合格使用			廠房設計不良		
廠次	%	項數	廠次	%	項數	廠次	%	項數	廠次	%	項數
4	0.01	4	3,568	4.91	6,101	268	0.37	268	1	0.00	1
-	-	-	5	7.25	6	-	-	-	-	-	-
-	-	-	10	17.54	14	-	-	-	-	-	-
3	0.02	3	2,709	16.03	4,764	212	1.25	212	-	-	-
-	-	-	182	15.83	397	10	0.87	10	-	-	-
-	-	-	27	19.29	42	1	0.71	1	-	-	-
-	-	-	1	9.09	2	-	-	-	-	-	-
-	-	-	75	17.73	137	12	2.84	12	-	-	-
-	-	-	9	15.00	17	-	-	-	-	-	-
-	-	-	86	25.98	152	-	-	-	-	-	-
-	-	-	7	9.46	10	5	6.76	5	-	-	-
-	-	-	66	19.30	112	3	0.88	3	-	-	-
-	-	-	35	25.36	72	3	2.17	3	-	-	-
-	-	-	22	8.09	30	2	0.74	2	-	-	-
-	-	-	224	18.79	316	4	0.34	4	-	-	-
-	-	-	293	25.02	537	5	0.43	5	-	-	-
-	-	-	43	27.92	73	-	-	-	-	-	-
-	-	-	54	20.61	72	1	0.38	1	-	-	-
1	0.11	1	169	19.03	279	18	2.03	18	-	-	-
-	-	-	81	9.03	183	12	1.34	12	-	-	-
-	-	-	149	11.54	292	20	1.55	20	-	-	-
1	0.04	1	384	13.68	674	48	1.71	48	-	-	-
-	-	-	232	18.33	399	1	0.08	1	-	-	-
-	-	-	74	17.17	113	2	0.46	2	-	-	-
-	-	-	78	14.21	144	1	0.18	1	-	-	-
1	0.06	1	200	11.76	354	45	2.65	45	-	-	-
-	-	-	44	13.88	76	5	1.58	5	-	-	-
-	-	-	83	13.09	128	6	0.95	6	-	-	-
-	-	-	28	17.07	41	6	3.66	6	-	-	-
-	-	-	63	27.27	112	2	0.87	2	-	-	-
-	-	-	-	-	-	-	-	-	-	-	-
-	-	-	95	11.60	118	1	0.12	1	-	-	-
-	-	-	42	7.23	69	1	0.17	1	-	-	-
1	0.00	1	142	0.32	180	26	0.06	26	-	-	-
-	-	-	239	10.45	408	14	0.61	14	-	-	-
-	-	-	91	5.99	139	7	0.46	7	-	-	-
-	-	-	33	6.31	54	-	-	-	-	-	-
-	-	-	18	5.88	30	-	-	-	-	-	-
-	-	-	1	0.51	1	-	-	-	-	-	-
-	-	-	1	0.20	1	-	-	-	-	-	-
-	-	-	25	2.48	38	1	0.10	1	-	-	-
-	-	-	4	0.22	9	4	0.22	4	-	-	-
-	-	-	16	6.58	31	-	-	-	-	-	-
-	-	-	45	20.55	80	1	0.46	1	-	-	-
-	-	-	48	14.29	83	-	-	-	1	0.30	1
-	-	-	1	1.56	1	-	-	-	-	-	-
-	-	-	43	10.67	75	1	0.25	1	-	-	-

表 2-15 勞工安全衛生檢查初

中華民國

行 業 別	安全衛生法第 12 條			安全衛生法第 14 條					
	體格檢查、健康檢查			安全衛生管理組織人員			自 動 檢 查		
	廠 次	%	項 數	廠 次	%	項 數	廠 次	%	項 數
總 計	284	0.39	285	5,591	7.69	7,907	6,365	8.76	8,192
農、林、漁、牧業	2	2.90	2	17	24.64	26	16	23.19	20
礦業及土石採取業	-	-	-	14	24.56	17	8	14.04	9
製 造 業	125	0.74	125	2,484	14.70	4,233	2,392	14.16	3,723
食品製造業	10	0.87	10	220	19.13	421	182	15.83	271
飲料製造業	-	-	-	6	4.29	6	10	7.14	12
菸草製造業	-	-	-	-	-	-	-	-	-
紡 織 業	3	0.71	3	74	17.49	99	76	17.97	111
成衣及服飾品製造業	1	1.67	1	15	25.00	21	18	30.00	25
皮革、毛皮及其製品製造業	2	0.60	2	29	8.76	70	26	7.85	32
木竹製品製造業	2	2.70	2	20	27.03	41	15	20.27	22
紙漿、紙及紙製品製造業	4	1.17	4	77	22.51	108	49	14.33	68
印刷及資料儲存媒體複製業	3	2.17	3	26	18.84	33	22	15.94	29
石油及煤製品製造業	1	0.37	1	25	9.19	29	25	9.19	31
化學材料製造業	-	-	-	94	7.89	168	88	7.38	118
化學製品製造業	5	0.43	5	102	8.71	160	161	13.75	246
藥品製造業	2	1.30	2	24	15.58	68	23	14.94	30
橡膠製品製造業	1	0.38	1	42	16.03	47	32	12.21	44
塑膠製品製造業	4	0.45	4	152	17.12	345	190	21.40	311
非金屬礦物製品製造業	2	0.22	2	104	11.59	174	122	13.60	200
基本金屬製造業	6	0.46	6	121	9.37	188	136	10.53	187
金屬製品製造業	21	0.75	21	498	17.74	856	509	18.13	837
電子零組件製造業	16	1.26	16	192	15.17	311	114	9.00	195
電腦、電子產品及光學製品製造業	6	1.39	6	78	18.10	105	36	8.35	63
電力設備製造業	5	0.91	5	70	12.75	122	66	12.02	96
機械設備製造業	14	0.82	14	272	15.99	384	302	17.75	499
汽車及其零件製造業	7	2.21	7	70	22.08	186	51	16.09	88
其他運輸工具製造業	4	0.63	4	85	13.41	142	57	8.99	89
家具製造業	2	1.22	2	31	18.90	73	27	16.46	34
其他製造業	4	1.73	4	57	24.68	76	55	23.81	85
產業用機械設備維修及安裝業	-	-	-	-	-	-	-	-	-
電力及燃氣供應業	2	0.24	2	80	9.77	147	88	10.74	107
用水供應及污染整治業	11	1.89	11	62	10.67	85	74	12.74	103
營 造 業	61	0.14	62	2,047	4.57	2,299	2,878	6.42	3,101
批發及零售業*	28	1.22	28	269	11.76	322	295	12.89	374
運輸及倉儲業	18	1.18	18	205	13.49	245	207	13.62	280
住宿及餐飲業	7	1.34	7	85	16.25	110	36	6.88	41
資訊及通訊傳播業*	-	-	-	22	7.19	29	29	9.48	32
金融及保險業	-	-	-	4	2.03	6	1	0.51	1
不動產業*	2	0.40	2	24	4.85	29	22	4.44	25
專業、科學及技術服務業*	10	0.99	10	81	8.02	100	54	5.35	58
支 援 服 務 業*	8	0.43	8	53	2.87	74	122	6.62	132
公共行政及國防；強制性社會安全*	1	0.41	1	42	17.28	59	42	17.28	55
教 育 服 務 業*	2	0.91	2	28	12.79	37	40	18.26	51
醫療保健及社會工作服務業*	2	0.60	2	39	11.61	43	20	5.95	22
藝術、娛樂及休閒服務業*	1	1.56	1	3	4.69	4	1	1.56	3
其他服務業*	4	0.99	4	32	7.94	42	40	9.93	55

查不合格情形按行業分(續五)

99年

單位：廠(場)、項

安全衛生法第 15 條			安全衛生法第 17 條			安全衛生法第 18 條			安全衛生法第 19 條		
危險性機械設備操作人員應由 合操作人員應由合格人員擔任			交付承攬應告知安全衛生事項			共同作業應採規定必要措施			共同承攬應推代表人負責		
廠次	%	項數	廠次	%	項數	廠次	%	項數	廠次	%	項數
80	0.11	80	168	0.23	168	915	1.26	2,306	1	0.00	1
-	-	-	2	2.90	2	-	-	-	-	-	-
-	-	-	-	-	-	-	-	-	-	-	-
69	0.41	69	64	0.38	64	60	0.36	141	-	-	-
1	0.09	1	8	0.70	8	6	0.52	19	-	-	-
1	0.71	1	-	-	-	-	-	-	-	-	-
-	-	-	-	-	-	-	-	-	-	-	-
5	1.18	5	4	0.95	4	5	1.18	9	-	-	-
1	1.67	1	1	1.67	1	-	-	-	-	-	-
-	-	-	1	0.30	1	1	0.30	5	-	-	-
1	1.35	1	-	-	-	-	-	-	-	-	-
1	0.29	1	2	0.58	2	-	-	-	-	-	-
-	-	-	-	-	-	-	-	-	-	-	-
1	0.37	1	1	0.37	1	1	0.37	3	-	-	-
1	0.08	1	1	0.08	1	4	0.34	9	-	-	-
4	0.34	4	1	0.09	1	2	0.17	4	-	-	-
-	-	-	-	-	-	-	-	-	-	-	-
1	0.38	1	1	0.38	1	1	0.38	3	-	-	-
4	0.45	4	7	0.79	7	3	0.34	4	-	-	-
5	0.56	5	2	0.22	2	7	0.78	12	-	-	-
8	0.62	8	2	0.15	2	4	0.31	15	-	-	-
15	0.53	15	7	0.25	7	5	0.18	14	-	-	-
1	0.08	1	3	0.24	3	1	0.08	1	-	-	-
1	0.23	1	1	0.23	1	4	0.93	5	-	-	-
1	0.18	1	3	0.55	3	3	0.55	9	-	-	-
16	0.94	16	9	0.53	9	6	0.35	15	-	-	-
1	0.32	1	-	-	-	-	-	-	-	-	-
-	-	-	6	0.95	6	7	1.10	14	-	-	-
-	-	-	2	1.22	2	-	-	-	-	-	-
-	-	-	2	0.87	2	-	-	-	-	-	-
-	-	-	-	-	-	-	-	-	-	-	-
-	-	-	-	-	-	37	4.52	78	-	-	-
-	-	-	2	0.34	2	4	0.69	12	-	-	-
6	0.01	6	84	0.19	84	777	1.73	1,985	-	-	-
2	0.09	2	6	0.26	6	9	0.39	16	-	-	-
-	-	-	4	0.26	4	5	0.33	11	-	-	-
-	-	-	-	-	-	-	-	-	-	-	-
-	-	-	-	-	-	6	1.96	12	-	-	-
-	-	-	-	-	-	1	0.51	4	-	-	-
-	-	-	1	0.20	1	6	1.21	14	-	-	-
-	-	-	3	0.30	3	5	0.50	16	1	0.10	1
1	0.05	1	1	0.05	1	4	0.22	12	-	-	-
-	-	-	-	-	-	-	-	-	-	-	-
-	-	-	-	-	-	-	-	-	-	-	-
1	0.30	1	1	0.30	1	1	0.30	5	-	-	-
-	-	-	-	-	-	-	-	-	-	-	-
1	0.25	1	-	-	-	-	-	-	-	-	-



表 2-15 勞工安全衛生檢查初查

中華民國

行 業 別	安全衛生法第 20 條			安全衛生法第 21 條			安全衛生法第 22 條		
	童工從事危險性或 有害性工作			女工從事危險性或 有害性工作			妊娠、或產後女工從事 危險性或有害性工作		
	廠 次	%	項 數	廠 次	%	項 數	廠 次	%	項 數
總 計	-	-	-	-	-	-	-	-	-
農、林、漁、牧業	-	-	-	-	-	-	-	-	-
礦業及土石採取業	-	-	-	-	-	-	-	-	-
製 造 業	-	-	-	-	-	-	-	-	-
食品製造業	-	-	-	-	-	-	-	-	-
飲料製造業	-	-	-	-	-	-	-	-	-
菸草製造業	-	-	-	-	-	-	-	-	-
紡 織 業	-	-	-	-	-	-	-	-	-
成衣及服飾品製造業	-	-	-	-	-	-	-	-	-
皮革、毛皮及其製品製造業	-	-	-	-	-	-	-	-	-
木竹製品製造業	-	-	-	-	-	-	-	-	-
紙漿、紙及紙製品製造業	-	-	-	-	-	-	-	-	-
印刷及資料儲存媒體複製業	-	-	-	-	-	-	-	-	-
石油及煤製品製造業	-	-	-	-	-	-	-	-	-
化學材料製造業	-	-	-	-	-	-	-	-	-
化學製品製造業	-	-	-	-	-	-	-	-	-
藥品製造業	-	-	-	-	-	-	-	-	-
橡膠製品製造業	-	-	-	-	-	-	-	-	-
塑膠製品製造業	-	-	-	-	-	-	-	-	-
非金屬礦物製品製造業	-	-	-	-	-	-	-	-	-
基本金屬製造業	-	-	-	-	-	-	-	-	-
金屬製品製造業	-	-	-	-	-	-	-	-	-
電子零組件製造業	-	-	-	-	-	-	-	-	-
電腦、電子產品及光學製品製造業	-	-	-	-	-	-	-	-	-
電力設備製造業	-	-	-	-	-	-	-	-	-
機械設備製造業	-	-	-	-	-	-	-	-	-
汽車及其零件製造業	-	-	-	-	-	-	-	-	-
其他運輸工具製造業	-	-	-	-	-	-	-	-	-
家具製造業	-	-	-	-	-	-	-	-	-
其他製造業	-	-	-	-	-	-	-	-	-
產業用機械設備維修及安裝業	-	-	-	-	-	-	-	-	-
電力及燃氣供應業	-	-	-	-	-	-	-	-	-
用水供應及污染整治業	-	-	-	-	-	-	-	-	-
營 造 業	-	-	-	-	-	-	-	-	-
批發及零售業*	-	-	-	-	-	-	-	-	-
運輸及倉儲業	-	-	-	-	-	-	-	-	-
住宿及餐飲業	-	-	-	-	-	-	-	-	-
資訊及通訊傳播業*	-	-	-	-	-	-	-	-	-
金融及保險業	-	-	-	-	-	-	-	-	-
不動產業*	-	-	-	-	-	-	-	-	-
專業、科學及技術服務業*	-	-	-	-	-	-	-	-	-
支 援 服 務 業*	-	-	-	-	-	-	-	-	-
公共行政及國防；強制性社會安全*	-	-	-	-	-	-	-	-	-
教 育 服 務 業*	-	-	-	-	-	-	-	-	-
醫療保健及社會工作服務業*	-	-	-	-	-	-	-	-	-
藝術、娛樂及休閒服務業*	-	-	-	-	-	-	-	-	-
其他服務業*	-	-	-	-	-	-	-	-	-

不合格情形按行業分(續六完)

99年 單位：廠(場)、項

安全衛生法第 23 條			安全衛生法第 24 條			安全衛生法第 25 條			安全衛生法第 29 條		
安全衛生教育訓練			宣導安全衛生規定 使勞工周知			安全衛生工作守則			陳報職業災害統計		
廠次	%	項數	廠次	%	項數	廠次	%	項數	廠次	%	項數
1,613	2.22	1,613	-	-	-	3,952	5.44	3,952	75	0.10	75
-	-	-	-	-	-	15	21.74	15	-	-	-
8	14.04	8	-	-	-	12	21.05	12	-	-	-
258	1.53	258	-	-	-	1,682	9.95	1,682	58	0.34	58
30	2.61	30	-	-	-	169	14.70	169	1	0.09	1
3	2.14	3	-	-	-	10	7.14	10	-	-	-
-	-	-	-	-	-	-	-	-	-	-	-
5	1.18	5	-	-	-	43	10.17	43	-	-	-
1	1.67	1	-	-	-	12	20.00	12	-	-	-
3	0.91	3	-	-	-	16	4.83	16	-	-	-
7	9.46	7	-	-	-	18	24.32	18	1	1.35	1
8	2.34	8	-	-	-	67	19.59	67	1	0.29	1
1	0.72	1	-	-	-	18	13.04	18	-	-	-
1	0.37	1	-	-	-	16	5.88	16	-	-	-
1	0.08	1	-	-	-	31	2.60	31	-	-	-
11	0.94	11	-	-	-	73	6.23	73	2	0.17	2
1	0.65	1	-	-	-	15	9.74	15	3	1.95	3
5	1.91	5	-	-	-	28	10.69	28	-	-	-
13	1.46	13	-	-	-	134	15.09	134	5	0.56	5
15	1.67	15	-	-	-	72	8.03	72	2	0.22	2
8	0.62	8	-	-	-	67	5.19	67	4	0.31	4
66	2.35	66	-	-	-	369	13.14	369	16	0.57	16
12	0.95	12	-	-	-	86	6.79	86	5	0.39	5
9	2.09	9	-	-	-	39	9.05	39	2	0.46	2
6	1.09	6	-	-	-	47	8.56	47	3	0.55	3
29	1.70	29	-	-	-	221	12.99	221	5	0.29	5
3	0.95	3	-	-	-	41	12.93	41	2	0.63	2
7	1.10	7	-	-	-	29	4.57	29	1	0.16	1
6	3.66	6	-	-	-	22	13.41	22	-	-	-
7	3.03	7	-	-	-	39	16.88	39	5	2.16	5
-	-	-	-	-	-	-	-	-	-	-	-
3	0.37	3	-	-	-	9	1.10	9	-	-	-
8	1.38	8	-	-	-	61	10.50	61	1	0.17	1
1,160	2.59	1,160	-	-	-	1,445	3.22	1,445	3	0.01	3
53	2.32	53	-	-	-	282	12.33	282	4	0.17	4
25	1.64	25	-	-	-	137	9.01	137	4	0.26	4
12	2.29	12	-	-	-	68	13.00	68	1	0.19	1
2	0.65	2	-	-	-	7	2.29	7	-	-	-
-	-	-	-	-	-	2	1.02	2	1	0.51	1
26	5.25	26	-	-	-	30	6.06	30	-	-	-
22	2.18	22	-	-	-	60	5.94	60	1	0.10	1
12	0.65	12	-	-	-	48	2.60	48	1	0.05	1
6	2.47	6	-	-	-	29	11.93	29	1	0.41	1
10	4.57	10	-	-	-	22	10.05	22	-	-	-
3	0.89	3	-	-	-	13	3.87	13	-	-	-
-	-	-	-	-	-	2	3.13	2	-	-	-
5	1.24	5	-	-	-	28	6.95	28	-	-	-

表 2-16 勞工安全衛生檢查複

中華民國

行 業 別	實施 檢查 廠次	總 項 數			安 全					
					安全衛生法 第五 條 計			一般機械安全設備不良 (勞工安全衛生設施規則 第41 - 57條)		
		通知改善	已改善	改善率%	通知改善	已改善	改善率%	通知改善	已改善	改善率%
總 計	33,357	24,618	24,183	98.23	17,838	17,533	98.29	934	915	97.97
農、林、漁、牧業	15	9	9	100.00	2	2	100.00	1	1	100.00
礦業及土石採取業	23	24	24	100.00	18	18	100.00	-	-	-
製 造 業	5,016	9,595	9,415	98.12	6,739	6,586	97.73	762	744	97.64
食品製造業	322	580	573	98.79	444	439	98.87	52	51	98.08
飲料製造業	59	95	95	100.00	79	79	100.00	5	5	100.00
菸草製造業	7	15	15	100.00	14	14	100.00	1	1	100.00
紡 織 業	238	877	832	94.87	689	648	94.05	95	87	91.58
成衣及服飾品製造業	37	81	75	92.59	58	53	91.38	6	6	100.00
皮革、毛皮及其製品製造業	64	76	74	97.37	38	36	94.74	3	3	100.00
木竹製品製造業	9	9	9	100.00	7	7	100.00	1	1	100.00
紙漿、紙及紙製品製造業	117	267	264	98.88	209	208	99.52	41	41	100.00
印刷及資料儲存媒體複製業	32	37	36	97.30	20	20	100.00	2	2	100.00
石油及煤製品製造業	56	80	79	98.75	61	60	98.36	2	2	100.00
化學材料製造業	475	877	864	98.52	647	635	98.15	38	38	100.00
化學製品製造業	403	816	808	99.02	596	588	98.66	51	51	100.00
藥品製造業	46	111	109	98.20	75	73	97.33	4	4	100.00
橡膠製品製造業	69	175	174	99.43	141	140	99.29	16	16	100.00
塑膠製品製造業	285	579	576	99.48	354	351	99.15	46	46	100.00
非金屬礦物製品製造業	376	747	733	98.13	580	569	98.10	85	82	96.47
基本金屬製造業	352	627	603	96.17	453	432	95.36	45	43	95.56
金屬製品製造業	655	1,175	1,155	98.30	786	768	97.71	109	106	97.25
電子零組件製造業	364	815	803	98.53	501	492	98.20	56	55	98.21
電腦、電子產品及光學製品製造業	199	186	182	97.85	103	101	98.06	12	12	100.00
電力設備製造業	139	172	168	97.67	103	99	96.12	10	10	100.00
機械設備製造業	377	573	570	99.48	376	375	99.73	40	40	100.00
汽車及其零件製造業	107	263	263	100.00	162	162	100.00	14	14	100.00
其他運輸工具製造業	134	205	198	96.59	147	141	95.92	15	15	100.00
家具製造業	46	70	70	100.00	47	47	100.00	5	5	100.00
其他製造業	48	87	87	100.00	49	49	100.00	8	8	100.00
產業用機械設備維修及安裝業	-	-	-	-	-	-	-	-	-	-
電力及燃氣供應業	376	644	639	99.22	436	434	99.54	4	4	100.00
用水供應及污染整治業	152	142	142	100.00	87	87	100.00	4	4	100.00
營 造 業	24,100	12,169	11,950	98.20	9,342	9,208	98.57	122	122	100.00
批發及零售業*	790	529	509	96.22	301	294	97.67	12	11	91.67
運輸及倉儲業	339	325	323	99.38	172	172	100.00	7	7	100.00
住宿及餐飲業	554	229	226	98.69	137	134	97.81	3	3	100.00
資訊及通訊傳播業*	65	45	45	100.00	21	21	100.00	1	1	100.00
金融及保險業	62	12	12	100.00	3	3	100.00	-	-	-
不動產業*	288	201	200	99.50	189	188	99.47	1	1	100.00
專業、科學及技術服務業*	232	135	134	99.26	99	98	98.99	4	4	100.00
支援服務業*	482	138	137	99.28	94	93	98.94	1	1	100.00
公共行政及國防；強制性社會安全*	55	34	34	100.00	17	17	100.00	-	-	-
教育服務業*	101	65	65	100.00	33	33	100.00	3	3	100.00
醫療保健及社會工作服務業*	211	172	169	98.26	94	91	96.81	8	8	100.00
藝術、娛樂及休閒服務業*	86	3	3	100.00	1	1	100.00	-	-	-
其他服務業*	410	147	147	100.00	53	53	100.00	1	1	100.00

說明：1.初複查有跨越年度情形者，對初查之統計基準，以檢查事業單位前三年內未受檢查為初查，曾受檢查為複查。

2.對前項初複查統計，事業單位名稱變更登記者應重新計算，若僅業主變更則仍然維持。

3.改善率 = 已改善數 ÷ 通知改善數 × 100。

4.\*係表示該行業僅部分適用勞工安全衛生法，詳如附錄3。

查不合格情形按行業分

99年

單位：廠(場)、項

衛			生			法			第			5			條		
工作機械，木材加工機械安全設備不良(勞工安全衛生設施規則第58 - 68條)			衝壓機械及剪斷機械安全設備不良(勞工安全衛生設施規則(第69 - 72條)			離心機械、粉碎機、混合機、滾輾機等安全設備不良(勞工安全衛生設施規則第73 - 86條)			特殊危險機具安全設備不良(勞工安全衛生設施規則第87 - 113條)								
通知改善	已改善	改善率%	通知改善	已改善	改善率%	通知改善	已改善	改善率%	通知改善	已改善	改善率%						
111	110	99.10	8	8	100.00	298	292	97.99	1,747	1,717	98.28						
-	-	-	-	-	-	-	-	-	-	-	-						
-	-	-	-	-	-	1	1	100.00	-	-	-						
104	103	99.04	8	8	100.00	267	261	97.75	808	790	97.77						
2	2	100.00	-	-	-	18	18	100.00	48	48	100.00						
2	2	100.00	-	-	-	2	2	100.00	4	4	100.00						
-	-	-	-	-	-	-	-	-	1	1	100.00						
16	15	93.75	-	-	-	35	34	97.14	83	76	91.57						
3	3	100.00	-	-	-	1	1	100.00	7	6	85.71						
-	-	-	-	-	-	1	1	100.00	3	3	100.00						
-	-	-	-	-	-	-	-	-	1	1	100.00						
6	6	100.00	-	-	-	11	11	100.00	8	8	100.00						
-	-	-	-	-	-	2	2	100.00	3	3	100.00						
-	-	-	-	-	-	1	1	100.00	4	4	100.00						
4	4	100.00	-	-	-	11	11	100.00	48	48	100.00						
2	2	100.00	-	-	-	19	19	100.00	67	67	100.00						
1	1	100.00	-	-	-	2	2	100.00	11	11	100.00						
3	3	100.00	-	-	-	5	5	100.00	19	19	100.00						
6	6	100.00	-	-	-	18	18	100.00	48	48	100.00						
1	1	100.00	-	-	-	13	13	100.00	72	70	97.22						
6	6	100.00	1	1	100.00	22	21	95.45	69	65	94.20						
14	14	100.00	2	2	100.00	37	36	97.30	123	121	98.37						
18	18	100.00	2	2	100.00	37	35	94.59	57	57	100.00						
2	2	100.00	2	2	100.00	3	3	100.00	8	8	100.00						
5	5	100.00	-	-	-	4	3	75.00	9	9	100.00						
5	5	100.00	1	1	100.00	16	16	100.00	64	64	100.00						
3	3	100.00	-	-	-	4	4	100.00	23	23	100.00						
2	2	100.00	-	-	-	2	2	100.00	20	18	90.00						
1	1	100.00	-	-	-	2	2	100.00	5	5	100.00						
2	2	100.00	-	-	-	1	1	100.00	3	3	100.00						
-	-	-	-	-	-	-	-	-	-	-	-						
-	-	-	-	-	-	8	8	100.00	48	47	97.92						
-	-	-	-	-	-	-	-	-	9	9	100.00						
5	5	100.00	-	-	-	1	1	100.00	777	767	98.71						
-	-	-	-	-	-	8	8	100.00	17	17	100.00						
-	-	-	-	-	-	3	3	100.00	14	14	100.00						
1	1	100.00	-	-	-	4	4	100.00	3	3	100.00						
-	-	-	-	-	-	-	-	-	1	1	100.00						
-	-	-	-	-	-	-	-	-	-	-	-						
-	-	-	-	-	-	-	-	-	17	17	100.00						
-	-	-	-	-	-	-	-	-	14	14	100.00						
-	-	-	-	-	-	-	-	-	22	21	95.45						
-	-	-	-	-	-	-	-	-	1	1	100.00						
1	1	100.00	-	-	-	1	1	100.00	4	4	100.00						
-	-	-	-	-	-	4	4	100.00	5	5	100.00						
-	-	-	-	-	-	-	-	-	-	-	-						
-	-	-	-	-	-	1	1	100.00	7	7	100.00						

表 2-16 勞工安全衛生檢查複

中華民國

行 業 別	安 全								
	鍋爐、壓力容器(蒸氣類)安全設備不良(鍋爐及壓力容器安全規則、製造設施標準)			起重升降機具安全設備不良(起重升降機具安全規則)			高壓氣體容器及設備安全設備不良(高壓氣體勞工安全規則及有關規定)		
	通知改善	已改善	改善率%	通知改善	已改善	改善率%	通知改善	已改善	改善率%
總 計	114	113	99.12	354	353	99.72	281	279	99.29
農、林、漁、牧業	-	-	-	-	-	-	-	-	-
礦業及土石採取業	1	1	100.00	1	1	100.00	-	-	-
製 造 業	82	81	98.78	34	34	100.00	109	107	98.17
食品製造業	2	2	100.00	-	-	-	5	5	100.00
飲料製造業	1	1	100.00	-	-	-	-	-	-
菸草製造業	2	2	100.00	-	-	-	-	-	-
紡 織 業	5	5	100.00	3	3	100.00	-	-	-
成衣及服飾品製造業	-	-	-	-	-	-	-	-	-
皮革、毛皮及其製品製造業	1	1	100.00	-	-	-	-	-	-
木竹製品製造業	-	-	-	-	-	-	-	-	-
紙漿、紙及紙製品製造業	2	2	100.00	-	-	-	-	-	-
印刷及資料儲存媒體複製業	-	-	-	-	-	-	-	-	-
石油及煤製品製造業	1	1	100.00	-	-	-	3	3	100.00
化學材料製造業	19	19	100.00	1	1	100.00	31	31	100.00
化學製品製造業	23	23	100.00	5	5	100.00	5	5	100.00
藥品製造業	5	5	100.00	-	-	-	1	1	100.00
橡膠製品製造業	-	-	-	-	-	-	2	2	100.00
塑膠製品製造業	1	1	100.00	1	1	100.00	1	1	100.00
非金屬礦物製品製造業	2	2	100.00	2	2	100.00	6	6	100.00
基本金屬製造業	1	1	100.00	8	8	100.00	3	3	100.00
金屬製品製造業	3	2	66.67	4	4	100.00	27	26	96.30
電子零組件製造業	4	4	100.00	1	1	100.00	2	2	100.00
電腦、電子產品及光學製品製造業	2	2	100.00	1	1	100.00	4	3	75.00
電力設備製造業	-	-	-	1	1	100.00	1	1	100.00
機械設備製造業	2	2	100.00	2	2	100.00	4	4	100.00
汽車及其零件製造業	3	3	100.00	4	4	100.00	2	2	100.00
其他運輸工具製造業	3	3	100.00	1	1	100.00	7	7	100.00
家具製造業	-	-	-	-	-	-	2	2	100.00
其他製造業	-	-	-	-	-	-	3	3	100.00
產業用機械設備維修及安裝業	-	-	-	-	-	-	-	-	-
電力及燃氣供應業	21	21	100.00	-	-	-	147	147	100.00
用水供應及污染整治業	4	4	100.00	-	-	-	2	2	100.00
營 造 業	-	-	-	275	274	99.64	1	1	100.00
批發及零售業*	3	3	100.00	1	1	100.00	13	13	100.00
運輸及倉儲業	-	-	-	4	4	100.00	5	5	100.00
住宿及餐飲業	-	-	-	-	-	-	1	1	100.00
資訊及通訊傳播業*	-	-	-	-	-	-	-	-	-
金融及保險業	-	-	-	-	-	-	-	-	-
不動產業*	-	-	-	4	4	100.00	-	-	-
專業、科學及技術服務業*	-	-	-	11	11	100.00	1	1	100.00
支援服務業*	-	-	-	24	24	100.00	-	-	-
公共行政及國防；強制性社會安全*	-	-	-	-	-	-	-	-	-
教育服務業*	-	-	-	-	-	-	-	-	-
醫療保健及社會工作服務業*	3	3	100.00	-	-	-	2	2	100.00
藝術、娛樂及休閒服務業*	-	-	-	-	-	-	-	-	-
其他服務業*	-	-	-	-	-	-	-	-	-

查不合格情形按行業分(續一)

99年

單位：廠(場)、項

衛 生 法 第 5 條			第 5 條			第 5 條			第 5 條		
危險場所爆炸、火災、腐蝕防止安全設備不良(勞工安全衛生設施規則第168 - 223條)			墜落、物體飛落災害防止安全設施不良(勞工安全衛生設施規則第224 - 238條)			施工架及施工構台安全不良(營造安全衛生設施標準第39 - 62之2條)			擋土支撐不良(營造安全衛生設施標準第71 - 79條)		
通知改善	已改善	改善率%	通知改善	已改善	改善率%	通知改善	已改善	改善率%	通知改善	已改善	改善率%
677	665	98.23	3,324	3,254	97.89	1,282	1,263	98.52	723	713	98.62
-	-	-	-	-	-	-	-	-	-	-	-
1	1	100.00	6	6	100.00	-	-	-	-	-	-
521	510	97.89	744	720	96.77	19	19	100.00	13	12	92.31
7	7	100.00	52	50	96.15	-	-	-	-	-	-
4	4	100.00	11	11	100.00	-	-	-	-	-	-
-	-	-	2	2	100.00	-	-	-	-	-	-
26	25	96.15	98	94	95.92	-	-	-	-	-	-
-	-	-	5	4	80.00	-	-	-	-	-	-
1	1	100.00	10	9	90.00	-	-	-	-	-	-
-	-	-	-	-	-	-	-	-	-	-	-
7	7	100.00	19	19	100.00	-	-	-	-	-	-
-	-	-	2	2	100.00	-	-	-	-	-	-
15	14	93.33	4	4	100.00	1	1	100.00	-	-	-
163	157	96.32	64	61	95.31	-	-	-	-	-	-
112	110	98.21	58	56	96.55	-	-	-	-	-	-
10	10	100.00	15	14	93.33	-	-	-	-	-	-
11	10	90.91	19	19	100.00	-	-	-	-	-	-
16	16	100.00	41	41	100.00	-	-	-	-	-	-
10	10	100.00	96	95	98.96	5	5	100.00	6	5	83.33
16	16	100.00	47	42	89.36	-	-	-	-	-	-
44	44	100.00	54	52	96.30	6	6	100.00	2	2	100.00
37	37	100.00	66	64	96.97	-	-	-	-	-	-
10	10	100.00	9	9	100.00	-	-	-	-	-	-
9	9	100.00	10	10	100.00	-	-	-	-	-	-
6	6	100.00	32	32	100.00	3	3	100.00	3	3	100.00
4	4	100.00	9	9	100.00	2	2	100.00	1	1	100.00
6	6	100.00	14	14	100.00	2	2	100.00	1	1	100.00
4	4	100.00	3	3	100.00	-	-	-	-	-	-
3	3	100.00	4	4	100.00	-	-	-	-	-	-
-	-	-	-	-	-	-	-	-	-	-	-
30	30	100.00	50	50	100.00	-	-	-	-	-	-
4	4	100.00	8	8	100.00	2	2	100.00	2	2	100.00
85	85	100.00	2,349	2,305	98.13	1,222	1,203	98.45	679	670	98.67
15	14	93.33	38	38	100.00	1	1	100.00	4	4	100.00
7	7	100.00	12	12	100.00	-	-	-	-	-	-
4	4	100.00	6	6	100.00	1	1	100.00	1	1	100.00
-	-	-	5	5	100.00	-	-	-	-	-	-
-	-	-	1	1	100.00	-	-	-	-	-	-
-	-	-	55	54	98.18	30	30	100.00	22	22	100.00
1	1	100.00	32	31	96.88	4	4	100.00	2	2	100.00
1	1	100.00	9	9	100.00	3	3	100.00	-	-	-
-	-	-	2	2	100.00	-	-	-	-	-	-
2	2	100.00	-	-	-	-	-	-	-	-	-
3	3	100.00	4	4	100.00	-	-	-	-	-	-
-	-	-	-	-	-	-	-	-	-	-	-
3	3	100.00	3	3	100.00	-	-	-	-	-	-

表 2-16 勞工安全衛生檢查複

中華民國

行 業 別	安 全								
	模板支撐不良 (營造安全衛生設施標準 第130 - 147條)			電氣設備安全設施不良 (勞工安全衛生設施規則 第239 - 276條)			勞工身體防護不良 (勞工安全衛生設施規則 第277 - 291條)		
	通知改善	已改善	改善率%	通知改善	已改善	改善率%	通知改善	已改善	改善率%
總 計	210	210	100.00	3,472	3,385	97.49	701	687	98.00
農、林、漁、牧業	-	-	-	1	1	100.00	-	-	-
礦業及土石採取業	-	-	-	3	3	100.00	1	1	100.00
製 造 業	2	2	100.00	1,462	1,419	97.06	277	273	98.56
食品製造業	-	-	-	105	103	98.10	31	31	100.00
飲料製造業	-	-	-	17	17	100.00	4	4	100.00
菸草製造業	-	-	-	3	3	100.00	1	1	100.00
紡 織 業	-	-	-	179	167	93.30	23	22	95.65
成衣及服飾品製造業	-	-	-	21	18	85.71	3	3	100.00
皮革、毛皮及其製品製造業	-	-	-	9	8	88.89	2	2	100.00
木竹製品製造業	-	-	-	3	3	100.00	-	-	-
紙漿、紙及紙製品製造業	-	-	-	33	32	96.97	16	16	100.00
印刷及資料儲存媒體複製業	-	-	-	5	5	100.00	1	1	100.00
石油及煤製品製造業	-	-	-	5	5	100.00	1	1	100.00
化學材料製造業	-	-	-	84	84	100.00	14	14	100.00
化學製品製造業	-	-	-	93	92	98.92	28	27	96.43
藥品製造業	-	-	-	13	13	100.00	4	4	100.00
橡膠製品製造業	-	-	-	26	26	100.00	4	4	100.00
塑膠製品製造業	-	-	-	75	72	96.00	7	7	100.00
非金屬礦物製品製造業	-	-	-	127	124	97.64	20	20	100.00
基本金屬製造業	-	-	-	100	97	97.00	22	22	100.00
金屬製品製造業	-	-	-	200	196	98.00	33	31	93.94
電子零組件製造業	-	-	-	115	111	96.52	21	21	100.00
電腦、電子產品及光學製品製造業	-	-	-	18	17	94.44	1	1	100.00
電力設備製造業	-	-	-	21	21	100.00	2	2	100.00
機械設備製造業	1	1	100.00	91	90	98.90	18	18	100.00
汽車及其零件製造業	1	1	100.00	43	43	100.00	13	13	100.00
其他運輸工具製造業	-	-	-	50	46	92.00	6	6	100.00
家具製造業	-	-	-	15	15	100.00	1	1	100.00
其他製造業	-	-	-	11	11	100.00	1	1	100.00
產業用機械設備維修及安裝業	-	-	-	-	-	-	-	-	-
電力及燃氣供應業	-	-	-	56	56	100.00	4	4	100.00
用水供應及污染整治業	-	-	-	26	26	100.00	3	3	100.00
營 造 業	201	201	100.00	1,643	1,607	97.81	368	359	97.55
批發及零售業*	1	1	100.00	95	92	96.84	13	12	92.31
運輸及倉儲業	-	-	-	45	45	100.00	7	7	100.00
住宿及餐飲業	-	-	-	31	28	90.32	1	1	100.00
資訊及通訊傳播業*	-	-	-	3	3	100.00	3	3	100.00
金融及保險業	-	-	-	-	-	-	-	-	-
不動產業*	3	3	100.00	20	20	100.00	3	3	100.00
專業、科學及技術服務業*	1	1	100.00	10	10	100.00	6	6	100.00
支援服務業*	2	2	100.00	6	6	100.00	5	5	100.00
公共行政及國防；強制性社會安全*	-	-	-	8	8	100.00	2	2	100.00
教育服務業*	-	-	-	15	15	100.00	2	2	100.00
醫療保健及社會工作服務業*	-	-	-	31	29	93.55	4	4	100.00
藝術、娛樂及休閒服務業*	-	-	-	-	-	-	-	-	-
其他服務業*	-	-	-	17	17	100.00	2	2	100.00

查不合格情形按行業分(續二)

99年

單位：廠(場)、項

衛			生			法			第 5 條		
有害作業環境設施不良 (勞工安全衛生設施規則 第292、298條)			危害物及有害物之處理 (勞工安全衛生設施規則 第293條 - 297條、299條)			噪音處理及防止 (勞工安全衛生設施規則 第300條)			振動 (勞工安全衛生設施規則 第301、302條)		
通知改善	已改善	改善率%	通知改善	已改善	改善率%	通知改善	已改善	改善率%	通知改善	已改善	改善率%
11	11	100.00	7	7	100.00	78	78	100.00	-	-	-
-	-	-	-	-	-	-	-	-	-	-	-
-	-	-	-	-	-	-	-	-	-	-	-
7	7	100.00	2	2	100.00	74	74	100.00	-	-	-
-	-	-	-	-	-	7	7	100.00	-	-	-
-	-	-	-	-	-	1	1	100.00	-	-	-
-	-	-	-	-	-	-	-	-	-	-	-
-	-	-	-	-	-	4	4	100.00	-	-	-
-	-	-	-	-	-	-	-	-	-	-	-
-	-	-	-	-	-	3	3	100.00	-	-	-
-	-	-	-	-	-	-	-	-	-	-	-
1	1	100.00	-	-	-	8	8	100.00	-	-	-
-	-	-	-	-	-	-	-	-	-	-	-
-	-	-	1	1	100.00	-	-	-	-	-	-
-	-	-	-	-	-	5	5	100.00	-	-	-
-	-	-	1	1	100.00	3	3	100.00	-	-	-
-	-	-	-	-	-	-	-	-	-	-	-
-	-	-	-	-	-	1	1	100.00	-	-	-
1	1	100.00	-	-	-	-	-	-	-	-	-
-	-	-	-	-	-	-	-	-	-	-	-
-	-	-	-	-	-	7	7	100.00	-	-	-
-	-	-	-	-	-	12	12	100.00	-	-	-
-	-	-	-	-	-	9	9	100.00	-	-	-
-	-	-	-	-	-	4	4	100.00	-	-	-
2	2	100.00	-	-	-	5	5	100.00	-	-	-
3	3	100.00	-	-	-	2	2	100.00	-	-	-
-	-	-	-	-	-	3	3	100.00	-	-	-
-	-	-	-	-	-	-	-	-	-	-	-
-	-	-	-	-	-	-	-	-	-	-	-
-	-	-	-	-	-	-	-	-	-	-	-
-	-	-	-	-	-	-	-	-	-	-	-
-	-	-	-	-	-	-	-	-	-	-	-
-	-	-	-	-	-	-	-	-	-	-	-
-	-	-	-	-	-	-	-	-	-	-	-
-	-	-	-	-	-	-	-	-	-	-	-
-	-	-	-	-	-	-	-	-	-	-	-
-	-	-	-	-	-	-	-	-	-	-	-
-	-	-	-	-	-	-	-	-	-	-	-
-	-	-	-	-	-	-	-	-	-	-	-
-	-	-	-	-	-	-	-	-	-	-	-
-	-	-	-	-	-	-	-	-	-	-	-
-	-	-	-	-	-	-	-	-	-	-	-
-	-	-	-	-	-	-	-	-	-	-	-
3	3	100.00	4	4	100.00	1	1	100.00	-	-	-
-	-	-	-	-	-	2	2	100.00	-	-	-
1	1	100.00	1	1	100.00	1	1	100.00	-	-	-
-	-	-	-	-	-	-	-	-	-	-	-
-	-	-	-	-	-	-	-	-	-	-	-
-	-	-	-	-	-	-	-	-	-	-	-
-	-	-	-	-	-	-	-	-	-	-	-
-	-	-	-	-	-	-	-	-	-	-	-
-	-	-	-	-	-	-	-	-	-	-	-
-	-	-	-	-	-	-	-	-	-	-	-
-	-	-	-	-	-	-	-	-	-	-	-
-	-	-	-	-	-	-	-	-	-	-	-
-	-	-	-	-	-	-	-	-	-	-	-
-	-	-	-	-	-	-	-	-	-	-	-
-	-	-	-	-	-	-	-	-	-	-	-
-	-	-	-	-	-	-	-	-	-	-	-
-	-	-	-	-	-	-	-	-	-	-	-
-	-	-	-	-	-	-	-	-	-	-	-
-	-	-	-	-	-	-	-	-	-	-	-
-	-	-	-	-	-	-	-	-	-	-	-



表 2-16 勞工安全衛生檢查複

中華民國

行 業 別	安			全					
	溫度及濕度 (勞工安全衛生設施規則 第303 - 308條)			通風及換氣設施 (勞工安全衛生設施規則 第309 - 312條)			其他防止危害設備(勞工安全 衛生設施規則第114-167, 315-317條等有關設備規定)		
	通知改善	已改善	改善率%	通知改善	已改善	改善率%	通知改善	已改善	改善率%
總 計	-	-	-	31	31	100.00	1,212	1,199	98.93
農、林、漁、牧業	-	-	-	-	-	-	-	-	-
礦業及土石採取業	-	-	-	-	-	-	-	-	-
製 造 業	-	-	-	2	2	100.00	456	445	97.59
食品製造業	-	-	-	-	-	-	14	14	100.00
飲料製造業	-	-	-	-	-	-	3	3	100.00
菸草製造業	-	-	-	-	-	-	3	3	100.00
紡 織 業	-	-	-	-	-	-	45	41	91.11
成衣及服飾品製造業	-	-	-	-	-	-	7	7	100.00
皮革、毛皮及其製品製造業	-	-	-	-	-	-	-	-	-
木竹製品製造業	-	-	-	-	-	-	2	2	100.00
紙漿、紙及紙製品製造業	-	-	-	-	-	-	19	19	100.00
印刷及資料儲存媒體複製業	-	-	-	-	-	-	-	-	-
石油及煤製品製造業	-	-	-	-	-	-	3	3	100.00
化學材料製造業	-	-	-	-	-	-	40	40	100.00
化學製品製造業	-	-	-	-	-	-	55	53	96.36
藥品製造業	-	-	-	-	-	-	3	3	100.00
橡膠製品製造業	-	-	-	-	-	-	12	12	100.00
塑膠製品製造業	-	-	-	-	-	-	37	37	100.00
非金屬礦物製品製造業	-	-	-	2	2	100.00	56	56	100.00
基本金屬製造業	-	-	-	-	-	-	39	36	92.31
金屬製品製造業	-	-	-	-	-	-	45	44	97.78
電子零組件製造業	-	-	-	-	-	-	14	14	100.00
電腦、電子產品及光學製品製造業	-	-	-	-	-	-	4	4	100.00
電力設備製造業	-	-	-	-	-	-	8	7	87.50
機械設備製造業	-	-	-	-	-	-	14	14	100.00
汽車及其零件製造業	-	-	-	-	-	-	19	19	100.00
其他運輸工具製造業	-	-	-	-	-	-	5	5	100.00
家具製造業	-	-	-	-	-	-	4	4	100.00
其他製造業	-	-	-	-	-	-	5	5	100.00
產業用機械設備維修及安裝業	-	-	-	-	-	-	-	-	-
電力及燃氣供應業	-	-	-	-	-	-	4	4	100.00
用水供應及污染整治業	-	-	-	-	-	-	3	3	100.00
營 造 業	-	-	-	28	28	100.00	681	679	99.71
批發及零售業*	-	-	-	-	-	-	18	18	100.00
運輸及倉儲業	-	-	-	-	-	-	13	13	100.00
住宿及餐飲業	-	-	-	-	-	-	2	2	100.00
資訊及通訊傳播業*	-	-	-	-	-	-	-	-	-
金融及保險業	-	-	-	-	-	-	-	-	-
不動產業*	-	-	-	-	-	-	28	28	100.00
專業、科學及技術服務業*	-	-	-	1	1	100.00	1	1	100.00
支援服務業*	-	-	-	-	-	-	4	4	100.00
公共行政及國防；強制性社會安全*	-	-	-	-	-	-	1	1	100.00
教育服務業*	-	-	-	-	-	-	-	-	-
醫療保健及社會工作服務業*	-	-	-	-	-	-	-	-	-
藝術、娛樂及休閒服務業*	-	-	-	-	-	-	-	-	-
其他服務業*	-	-	-	-	-	-	1	1	100.00

查不合格情形按行業分(續三)

99年

單位：廠(場)、項

衛			生			法			第			5			條		
工作場所及通道不良 (勞工安全衛生設施規則 第21 - 40條)			採光照明 (勞工安全衛生設施規則 第313 - 314條)			盥洗設備及廁所 (勞工安全衛生設施規則 第318 - 319條)			飲用水 (勞工安全衛生設施規則 第320條)								
通知改善	已改善	改善率%	通知改善	已改善	改善率%	通知改善	已改善	改善率%	通知改善	已改善	改善率%						
1,772	1,757	99.15	30	30	100.00	3	3	100.00	-	-	-						
-	-	-	-	-	-	-	-	-	-	-	-						
2	2	100.00	-	-	-	-	-	-	-	-	-						
632	624	98.73	2	2	100.00	1	1	100.00	-	-	-						
91	91	100.00	-	-	-	-	-	-	-	-	-						
23	23	100.00	-	-	-	-	-	-	-	-	-						
-	-	-	-	-	-	-	-	-	-	-	-						
48	48	100.00	-	-	-	-	-	-	-	-	-						
4	4	100.00	-	-	-	-	-	-	-	-	-						
2	2	100.00	-	-	-	-	-	-	-	-	-						
-	-	-	-	-	-	-	-	-	-	-	-						
26	26	100.00	-	-	-	-	-	-	-	-	-						
1	1	100.00	-	-	-	-	-	-	-	-	-						
18	18	100.00	-	-	-	-	-	-	-	-	-						
106	103	97.17	-	-	-	-	-	-	-	-	-						
54	54	100.00	-	-	-	1	1	100.00	-	-	-						
6	5	83.33	-	-	-	-	-	-	-	-	-						
19	19	100.00	-	-	-	-	-	-	-	-	-						
18	18	100.00	-	-	-	-	-	-	-	-	-						
61	60	98.36	-	-	-	-	-	-	-	-	-						
38	35	92.11	-	-	-	-	-	-	-	-	-						
26	26	100.00	-	-	-	-	-	-	-	-	-						
24	24	100.00	1	1	100.00	-	-	-	-	-	-						
7	7	100.00	-	-	-	-	-	-	-	-	-						
8	8	100.00	1	1	100.00	-	-	-	-	-	-						
33	33	100.00	-	-	-	-	-	-	-	-	-						
6	6	100.00	-	-	-	-	-	-	-	-	-						
9	9	100.00	-	-	-	-	-	-	-	-	-						
1	1	100.00	-	-	-	-	-	-	-	-	-						
3	3	100.00	-	-	-	-	-	-	-	-	-						
-	-	-	-	-	-	-	-	-	-	-	-						
62	61	98.39	-	-	-	-	-	-	-	-	-						
12	12	100.00	-	-	-	-	-	-	-	-	-						
863	859	99.54	26	26	100.00	1	1	100.00	-	-	-						
36	35	97.22	1	1	100.00	-	-	-	-	-	-						
17	17	100.00	-	-	-	-	-	-	-	-	-						
67	67	100.00	-	-	-	1	1	100.00	-	-	-						
8	8	100.00	-	-	-	-	-	-	-	-	-						
-	-	-	-	-	-	-	-	-	-	-	-						
6	6	100.00	-	-	-	-	-	-	-	-	-						
9	9	100.00	-	-	-	-	-	-	-	-	-						
10	10	100.00	1	1	100.00	-	-	-	-	-	-						
3	3	100.00	-	-	-	-	-	-	-	-	-						
5	5	100.00	-	-	-	-	-	-	-	-	-						
28	27	96.43	-	-	-	-	-	-	-	-	-						
1	1	100.00	-	-	-	-	-	-	-	-	-						
11	11	100.00	-	-	-	-	-	-	-	-	-						

表 2-16 勞工安全衛生檢查複

中華民國

行 業 別	安 全 衛 生 法 第 5 條								
	餐廳、廚房及休息 (勞工安全衛生設施規則 第321 - 324條)			醫藥、保健設施不良 (勞工健康保護規則)			其 他		
	通知改善	已改善	改善率%	通知改善	已改善	改善率%	通知改善	已改善	改善率%
總 計	6	6	100.00	449	444	98.89	3	3	100.00
農、林、漁、牧業	-	-	-	-	-	-	-	-	-
礦業及土石採取業	-	-	-	2	2	100.00	-	-	-
製 造 業	-	-	-	351	346	98.58	-	-	-
食品製造業	-	-	-	10	10	100.00	-	-	-
飲料製造業	-	-	-	2	2	100.00	-	-	-
菸草製造業	-	-	-	1	1	100.00	-	-	-
紡 織 業	-	-	-	29	27	93.10	-	-	-
成衣及服飾品製造業	-	-	-	1	1	100.00	-	-	-
皮革、毛皮及其製品製造業	-	-	-	3	3	100.00	-	-	-
木竹製品製造業	-	-	-	-	-	-	-	-	-
紙漿、紙及紙製品製造業	-	-	-	12	12	100.00	-	-	-
印刷及資料儲存媒體複製業	-	-	-	4	4	100.00	-	-	-
石油及煤製品製造業	-	-	-	2	2	100.00	-	-	-
化學材料製造業	-	-	-	19	19	100.00	-	-	-
化學製品製造業	-	-	-	19	19	100.00	-	-	-
藥品製造業	-	-	-	-	-	-	-	-	-
橡膠製品製造業	-	-	-	4	4	100.00	-	-	-
塑膠製品製造業	-	-	-	38	38	100.00	-	-	-
非金屬礦物製品製造業	-	-	-	16	16	100.00	-	-	-
基本金屬製造業	-	-	-	29	29	100.00	-	-	-
金屬製品製造業	-	-	-	45	44	97.78	-	-	-
電子零組件製造業	-	-	-	37	37	100.00	-	-	-
電腦、電子產品及光學製品製造業	-	-	-	16	16	100.00	-	-	-
電力設備製造業	-	-	-	7	5	71.43	-	-	-
機械設備製造業	-	-	-	36	36	100.00	-	-	-
汽車及其零件製造業	-	-	-	8	8	100.00	-	-	-
其他運輸工具製造業	-	-	-	4	4	100.00	-	-	-
家具製造業	-	-	-	4	4	100.00	-	-	-
其他製造業	-	-	-	5	5	100.00	-	-	-
產業用機械設備維修及安裝業	-	-	-	-	-	-	-	-	-
電力及燃氣供應業	-	-	-	2	2	100.00	-	-	-
用水供應及污染整治業	-	-	-	8	8	100.00	-	-	-
營 造 業	-	-	-	5	5	100.00	2	2	100.00
批發及零售業*	-	-	-	22	22	100.00	1	1	100.00
運輸及倉儲業	-	-	-	35	35	100.00	-	-	-
住宿及餐飲業	5	5	100.00	6	6	100.00	-	-	-
資訊及通訊傳播業*	-	-	-	-	-	-	-	-	-
金融及保險業	-	-	-	2	2	100.00	-	-	-
不動產業*	-	-	-	-	-	-	-	-	-
專業、科學及技術服務業*	-	-	-	2	2	100.00	-	-	-
支援服務業*	-	-	-	6	6	100.00	-	-	-
公共行政及國防；強制性社會安全*	-	-	-	-	-	-	-	-	-
教育服務業*	-	-	-	-	-	-	-	-	-
醫療保健及社會工作服務業*	1	1	100.00	1	1	100.00	-	-	-
藝術、娛樂及休閒服務業*	-	-	-	-	-	-	-	-	-
其他服務業*	-	-	-	7	7	100.00	-	-	-

查不合格情形按行業分(續四)

99年												單位：廠(場)、項		
安全衛生法第 6 條			安全衛生法第 7 條			安全衛生法第 8 條			安全衛生法第 9 條					
設置不符標準機械 器具供勞工使用			作業環境測定、危 險物、有害物標示			危險性機械設備 未經檢查合格使用			廠房設計不良					
通知改善	已改善	改善率%	通知改善	已改善	改善率%	通知改善	已改善	改善率%	通知改善	已改善	改善率%			
1	1	100.00	1,428	1,413	98.95	56	53	94.64	-	-	-			
-	-	-	4	4	100.00	-	-	-	-	-	-			
-	-	-	2	2	100.00	-	-	-	-	-	-			
1	1	100.00	928	920	99.14	49	47	95.92	-	-	-			
-	-	-	36	35	97.22	2	2	100.00	-	-	-			
-	-	-	11	11	100.00	-	-	-	-	-	-			
-	-	-	1	1	100.00	-	-	-	-	-	-			
-	-	-	42	42	100.00	17	16	94.12	-	-	-			
-	-	-	1	1	100.00	-	-	-	-	-	-			
-	-	-	28	28	100.00	1	1	100.00	-	-	-			
-	-	-	-	-	-	-	-	-	-	-	-			
-	-	-	22	21	95.45	3	3	100.00	-	-	-			
-	-	-	7	6	85.71	-	-	-	-	-	-			
-	-	-	9	9	100.00	1	1	100.00	-	-	-			
-	-	-	131	130	99.24	-	-	-	-	-	-			
-	-	-	122	122	100.00	1	1	100.00	-	-	-			
-	-	-	10	10	100.00	-	-	-	-	-	-			
-	-	-	11	11	100.00	-	-	-	-	-	-			
-	-	-	50	50	100.00	1	1	100.00	-	-	-			
-	-	-	23	23	100.00	1	1	100.00	-	-	-			
-	-	-	63	62	98.41	6	5	83.33	-	-	-			
-	-	-	79	79	100.00	7	7	100.00	-	-	-			
-	-	-	125	123	98.40	1	1	100.00	-	-	-			
-	-	-	32	32	100.00	-	-	-	-	-	-			
1	1	100.00	29	29	100.00	-	-	-	-	-	-			
-	-	-	36	35	97.22	3	3	100.00	-	-	-			
-	-	-	25	25	100.00	2	2	100.00	-	-	-			
-	-	-	14	14	100.00	3	3	100.00	-	-	-			
-	-	-	10	10	100.00	-	-	-	-	-	-			
-	-	-	11	11	100.00	-	-	-	-	-	-			
-	-	-	-	-	-	-	-	-	-	-	-			
-	-	-	98	96	97.96	-	-	-	-	-	-			
-	-	-	26	26	100.00	-	-	-	-	-	-			
-	-	-	84	84	100.00	4	4	100.00	-	-	-			
-	-	-	90	86	95.56	2	1	50.00	-	-	-			
-	-	-	26	25	96.15	-	-	-	-	-	-			
-	-	-	37	37	100.00	-	-	-	-	-	-			
-	-	-	3	3	100.00	-	-	-	-	-	-			
-	-	-	1	1	100.00	-	-	-	-	-	-			
-	-	-	-	-	-	-	-	-	-	-	-			
-	-	-	1	1	100.00	-	-	-	-	-	-			
-	-	-	-	-	-	-	-	-	-	-	-			
-	-	-	3	3	100.00	-	-	-	-	-	-			
-	-	-	11	11	100.00	-	-	-	-	-	-			
-	-	-	48	48	100.00	1	1	100.00	-	-	-			
-	-	-	-	-	-	-	-	-	-	-	-			
-	-	-	66	66	100.00	-	-	-	-	-	-			

表 2-16 勞工安全衛生檢查複

中華民國

行 業 別	安全衛生法第 12 條			安全衛生法第 14 條					
	體格檢查、健康檢查			安全衛生管理組織人員			自 動 檢 查		
	通知改善	已改善	改善率%	通知改善	已改善	改善率%	通知改善	已改善	改善率%
總 計	49	46	93.88	1,296	1,281	98.84	1,557	1,543	99.10
農、林、漁、牧業	-	-	-	1	1	100.00	1	1	100.00
礦業及土石採取業	-	-	-	-	-	-	4	4	100.00
製 造 業	21	20	95.24	770	761	98.83	770	765	99.35
食品製造業	3	3	100.00	42	41	97.62	30	30	100.00
飲料製造業	-	-	-	3	3	100.00	1	1	100.00
菸草製造業	-	-	-	-	-	-	-	-	-
紡 織 業	-	-	-	42	39	92.86	58	58	100.00
成衣及服飾品製造業	1	1	100.00	13	12	92.31	6	6	100.00
皮革、毛皮及其製品製造業	-	-	-	1	1	100.00	3	3	100.00
木竹製品製造業	-	-	-	1	1	100.00	1	1	100.00
紙漿、紙及紙製品製造業	1	1	100.00	11	11	100.00	17	17	100.00
印刷及資料儲存媒體複製業	-	-	-	6	6	100.00	-	-	-
石油及煤製品製造業	-	-	-	6	6	100.00	3	3	100.00
化學材料製造業	-	-	-	45	45	100.00	42	42	100.00
化學製品製造業	-	-	-	30	30	100.00	61	61	100.00
藥品製造業	-	-	-	25	25	100.00	-	-	-
橡膠製品製造業	-	-	-	5	5	100.00	17	17	100.00
塑膠製品製造業	-	-	-	48	48	100.00	95	95	100.00
非金屬礦物製品製造業	-	-	-	50	50	100.00	67	64	95.52
基本金屬製造業	-	-	-	54	53	98.15	34	34	100.00
金屬製品製造業	3	3	100.00	116	114	98.28	128	128	100.00
電子零組件製造業	5	4	80.00	88	88	100.00	61	61	100.00
電腦、電子產品及光學製品製造業	1	1	100.00	22	22	100.00	13	12	92.31
電力設備製造業	2	2	100.00	18	18	100.00	10	10	100.00
機械設備製造業	1	1	100.00	70	69	98.57	60	60	100.00
汽車及其零件製造業	1	1	100.00	36	36	100.00	33	33	100.00
其他運輸工具製造業	-	-	-	26	26	100.00	14	13	92.86
家具製造業	-	-	-	2	2	100.00	9	9	100.00
其他製造業	3	3	100.00	10	10	100.00	7	7	100.00
產業用機械設備維修及安裝業	-	-	-	-	-	-	-	-	-
電力及燃氣供應業	2	2	100.00	17	17	100.00	76	75	98.68
用水供應及污染整治業	-	-	-	7	7	100.00	14	14	100.00
營 造 業	13	13	100.00	308	303	98.38	511	507	99.22
批發及零售業*	5	4	80.00	47	46	97.87	52	48	92.31
運輸及倉儲業	5	4	80.00	35	35	100.00	46	46	100.00
住宿及餐飲業	-	-	-	33	33	100.00	5	5	100.00
資訊及通訊傳播業*	-	-	-	5	5	100.00	15	15	100.00
金融及保險業	-	-	-	7	7	100.00	1	1	100.00
不動產業*	-	-	-	3	3	100.00	1	1	100.00
專業、科學及技術服務業*	1	1	100.00	7	7	100.00	6	6	100.00
支援服務業*	2	2	100.00	20	20	100.00	8	8	100.00
公共行政及國防；強制性社會安全*	-	-	-	4	4	100.00	9	9	100.00
教育服務業*	-	-	-	10	10	100.00	9	9	100.00
醫療保健及社會工作服務業*	-	-	-	19	19	100.00	8	8	100.00
藝術、娛樂及休閒服務業*	-	-	-	1	1	100.00	-	-	-
其他服務業*	-	-	-	2	2	100.00	21	21	100.00

查不合格情形按行業分(續五)

99年

單位：廠(場)、項

安全衛生法第 15 條			安全衛生法第 17 條			安全衛生法第 18 條			安全衛生法第 19 條		
危險性機械設備操作人員應由合格人員應由合格人員擔任			交付承攬應告知安全衛生事項			共同作業應採規定必要措施			共同承攬應推代表人負責		
通知改善	已改善	改善率%	通知改善	已改善	改善率%	通知改善	已改善	改善率%	通知改善	已改善	改善率%
17	17	100.00	29	29	100.00	1,720	1,648	95.81	-	-	-
-	-	-	-	-	-	-	-	-	-	-	-
-	-	-	-	-	-	-	-	-	-	-	-
13	13	100.00	15	15	100.00	51	51	100.00	-	-	-
-	-	-	2	2	100.00	3	3	100.00	-	-	-
-	-	-	-	-	-	-	-	-	-	-	-
-	-	-	-	-	-	-	-	-	-	-	-
3	3	100.00	5	5	100.00	8	8	100.00	-	-	-
-	-	-	-	-	-	-	-	-	-	-	-
1	1	100.00	-	-	-	1	1	100.00	-	-	-
-	-	-	-	-	-	-	-	-	-	-	-
-	-	-	-	-	-	-	-	-	-	-	-
-	-	-	-	-	-	-	-	-	-	-	-
-	-	-	1	1	100.00	6	6	100.00	-	-	-
-	-	-	-	-	-	-	-	-	-	-	-
-	-	-	-	-	-	-	-	-	-	-	-
1	1	100.00	1	1	100.00	-	-	-	-	-	-
1	1	100.00	-	-	-	6	6	100.00	-	-	-
2	2	100.00	1	1	100.00	8	8	100.00	-	-	-
4	4	100.00	-	-	-	4	4	100.00	-	-	-
-	-	-	5	5	100.00	5	5	100.00	-	-	-
-	-	-	-	-	-	-	-	-	-	-	-
-	-	-	-	-	-	-	-	-	-	-	-
1	1	100.00	-	-	-	10	10	100.00	-	-	-
-	-	-	-	-	-	-	-	-	-	-	-
-	-	-	-	-	-	-	-	-	-	-	-
-	-	-	-	-	-	-	-	-	-	-	-
-	-	-	-	-	-	11	11	100.00	-	-	-
-	-	-	-	-	-	-	-	-	-	-	-
3	3	100.00	13	13	100.00	1,628	1,556	95.58	-	-	-
-	-	-	-	-	-	4	4	100.00	-	-	-
-	-	-	1	1	100.00	5	5	100.00	-	-	-
-	-	-	-	-	-	-	-	-	-	-	-
-	-	-	-	-	-	-	-	-	-	-	-
-	-	-	-	-	-	6	6	100.00	-	-	-
-	-	-	-	-	-	15	15	100.00	-	-	-
-	-	-	-	-	-	-	-	-	-	-	-
-	-	-	-	-	-	-	-	-	-	-	-
1	1	100.00	-	-	-	-	-	-	-	-	-
-	-	-	-	-	-	-	-	-	-	-	-
-	-	-	-	-	-	-	-	-	-	-	-

表 2-16 勞工安全衛生檢查複

中華民國

行 業 別	安全衛生法第 20 條			安全衛生法第 21 條			安全衛生法第 22 條		
	童工從事危險性或 有害性工作			女工從事危險性或 有害性工作			妊娠、或產後女工從事 危險性或有害性工作		
	通知改善	已改善	改善率%	通知改善	已改善	改善率%	通知改善	已改善	改善率%
總 計	-	-	-	-	-	-	-	-	-
農、林、漁、牧業	-	-	-	-	-	-	-	-	-
礦業及土石採取業	-	-	-	-	-	-	-	-	-
製 造 業	-	-	-	-	-	-	-	-	-
食品製造業	-	-	-	-	-	-	-	-	-
飲料製造業	-	-	-	-	-	-	-	-	-
菸草製造業	-	-	-	-	-	-	-	-	-
紡 織 業	-	-	-	-	-	-	-	-	-
成衣及服飾品製造業	-	-	-	-	-	-	-	-	-
皮革、毛皮及其製品製造業	-	-	-	-	-	-	-	-	-
木竹製品製造業	-	-	-	-	-	-	-	-	-
紙漿、紙及紙製品製造業	-	-	-	-	-	-	-	-	-
印刷及資料儲存媒體複製業	-	-	-	-	-	-	-	-	-
石油及煤製品製造業	-	-	-	-	-	-	-	-	-
化學材料製造業	-	-	-	-	-	-	-	-	-
化學製品製造業	-	-	-	-	-	-	-	-	-
藥品製造業	-	-	-	-	-	-	-	-	-
橡膠製品製造業	-	-	-	-	-	-	-	-	-
塑膠製品製造業	-	-	-	-	-	-	-	-	-
非金屬礦物製品製造業	-	-	-	-	-	-	-	-	-
基本金屬製造業	-	-	-	-	-	-	-	-	-
金屬製品製造業	-	-	-	-	-	-	-	-	-
電子零組件製造業	-	-	-	-	-	-	-	-	-
電腦、電子產品及光學製品製造業	-	-	-	-	-	-	-	-	-
電力設備製造業	-	-	-	-	-	-	-	-	-
機械設備製造業	-	-	-	-	-	-	-	-	-
汽車及其零件製造業	-	-	-	-	-	-	-	-	-
其他運輸工具製造業	-	-	-	-	-	-	-	-	-
家具製造業	-	-	-	-	-	-	-	-	-
其他製造業	-	-	-	-	-	-	-	-	-
產業用機械設備維修及安裝業	-	-	-	-	-	-	-	-	-
電力及燃氣供應業	-	-	-	-	-	-	-	-	-
用水供應及污染整治業	-	-	-	-	-	-	-	-	-
營 造 業	-	-	-	-	-	-	-	-	-
批發及零售業*	-	-	-	-	-	-	-	-	-
運輸及倉儲業	-	-	-	-	-	-	-	-	-
住宿及餐飲業	-	-	-	-	-	-	-	-	-
資訊及通訊傳播業*	-	-	-	-	-	-	-	-	-
金融及保險業	-	-	-	-	-	-	-	-	-
不動產業*	-	-	-	-	-	-	-	-	-
專業、科學及技術服務業*	-	-	-	-	-	-	-	-	-
支 援 服 務 業*	-	-	-	-	-	-	-	-	-
公共行政及國防；強制性社會安全*	-	-	-	-	-	-	-	-	-
教 育 服 務 業*	-	-	-	-	-	-	-	-	-
醫療保健及社會工作服務業*	-	-	-	-	-	-	-	-	-
藝術、娛樂及休閒服務業*	-	-	-	-	-	-	-	-	-
其他服務業*	-	-	-	-	-	-	-	-	-

查不合格情形按行業分(續六完)

安全衛生法第 23 條			安全衛生法第 24 條			安全衛生法第 25 條			安全衛生法第 29 條		
安全衛生教育訓練			宣導安全衛生規定使勞工周知			安全衛生工作守則			陳報職業災害統計		
通知改善	已改善	改善率%	通知改善	已改善	改善率%	通知改善	已改善	改善率%	通知改善	已改善	改善率%
118	118	100.00	-	-	-	487	480	98.56	22	21	95.45
-	-	-	-	-	-	1	1	100.00	-	-	-
-	-	-	-	-	-	-	-	-	-	-	-
29	29	100.00	-	-	-	191	189	98.95	18	18	100.00
2	2	100.00	-	-	-	16	16	100.00	-	-	-
-	-	-	-	-	-	1	1	100.00	-	-	-
-	-	-	-	-	-	-	-	-	-	-	-
2	2	100.00	-	-	-	11	11	100.00	-	-	-
1	1	100.00	-	-	-	1	1	100.00	-	-	-
2	2	100.00	-	-	-	1	1	100.00	-	-	-
-	-	-	-	-	-	-	-	-	-	-	-
-	-	-	-	-	-	3	2	66.67	1	1	100.00
-	-	-	-	-	-	4	4	100.00	-	-	-
-	-	-	-	-	-	-	-	-	-	-	-
1	1	100.00	-	-	-	4	4	100.00	-	-	-
-	-	-	-	-	-	6	6	100.00	-	-	-
-	-	-	-	-	-	-	-	-	1	1	100.00
-	-	-	-	-	-	1	1	100.00	-	-	-
2	2	100.00	-	-	-	26	26	100.00	1	1	100.00
3	3	100.00	-	-	-	16	16	100.00	-	-	-
-	-	-	-	-	-	6	6	100.00	-	-	-
6	6	100.00	-	-	-	40	40	100.00	2	2	100.00
2	2	100.00	-	-	-	18	18	100.00	4	4	100.00
2	2	100.00	-	-	-	10	9	90.00	3	3	100.00
1	1	100.00	-	-	-	5	5	100.00	3	3	100.00
-	-	-	-	-	-	14	14	100.00	2	2	100.00
-	-	-	-	-	-	4	4	100.00	-	-	-
-	-	-	-	-	-	1	1	100.00	-	-	-
1	1	100.00	-	-	-	1	1	100.00	-	-	-
4	4	100.00	-	-	-	2	2	100.00	1	1	100.00
-	-	-	-	-	-	-	-	-	-	-	-
2	2	100.00	-	-	-	2	2	100.00	-	-	-
1	1	100.00	-	-	-	7	7	100.00	-	-	-
72	72	100.00	-	-	-	191	187	97.91	-	-	-
5	5	100.00	-	-	-	20	19	95.00	3	2	66.67
5	5	100.00	-	-	-	30	30	100.00	-	-	-
-	-	-	-	-	-	17	17	100.00	-	-	-
-	-	-	-	-	-	1	1	100.00	-	-	-
-	-	-	-	-	-	-	-	-	-	-	-
-	-	-	-	-	-	2	2	100.00	-	-	-
1	1	100.00	-	-	-	4	4	100.00	1	1	100.00
1	1	100.00	-	-	-	13	13	100.00	-	-	-
-	-	-	-	-	-	1	1	100.00	-	-	-
-	-	-	-	-	-	2	2	100.00	-	-	-
-	-	-	-	-	-	1	1	100.00	-	-	-
-	-	-	-	-	-	1	1	100.00	-	-	-
2	2	100.00	-	-	-	3	3	100.00	-	-	-



表 2-17 勞工申訴陳情案件

中華民國

行 業 別	申訴案 件 數	申 訴 內 容						處	
		勞動	安全	就業	職工	勞工	綜合	勞 動 基 準	
		基 準	衛 生	服 務	福 利	保 險	問 題	總 計	行 政 罰 鍰
總 計	3,245	2,611	436	14	119	249	176	1,505	1,498
農、林、漁、牧業	9	4	1	-	2	2	-	1	1
礦業及土石採取業	2	1	-	-	1	-	-	1	1
製 造 業	678	427	232	3	33	33	40	379	379
食品製造業	69	53	15	-	2	5	4	48	48
飲料製造業	3	-	3	-	-	-	-	-	-
菸草製造業	1	1	-	-	-	-	1	-	-
紡 織 業	35	24	11	1	1	4	2	22	22
成衣及服飾品製造業	14	11	3	-	-	1	-	7	7
皮革、毛皮及其製品製造業	7	3	4	-	-	-	-	5	5
木竹製品製造業	4	2	1	-	-	1	1	2	2
紙漿、紙及紙製品製造業	14	8	6	-	2	-	-	6	6
印刷及資料儲存媒體複製業	12	10	2	-	-	-	-	6	6
石油及煤製品製造業	-	-	-	-	-	-	-	-	-
化學材料製造業	20	8	10	-	-	-	2	7	7
化學製品製造業	18	5	11	-	-	-	2	2	2
藥品製造業	13	11	-	-	1	-	1	5	5
橡膠製品製造業	11	4	7	-	1	-	-	4	4
塑膠製品製造業	40	29	12	-	4	1	-	37	37
非金屬礦物製品製造業	34	21	14	-	4	3	5	14	14
基本金屬製造業	32	9	15	-	1	2	6	7	7
金屬製品製造業	101	53	44	1	7	9	5	54	54
電子零組件製造業	68	57	13	1	1	-	1	50	50
電腦、電子產品及光學製品製造業	43	38	4	-	1	-	-	25	25
電力設備製造業	20	16	2	-	-	1	3	12	12
機械設備製造業	50	24	27	-	5	4	4	33	33
汽車及其零件製造業	20	11	8	-	-	2	1	11	11
其他運輸工具製造業	25	11	12	-	2	-	1	8	8
家具製造業	13	10	4	-	-	-	1	7	7
其他製造業	10	7	4	-	1	-	-	6	6
產業用機械設備維修及安裝業	1	1	-	-	-	-	-	1	1
電力及燃氣供應業	4	2	2	-	-	-	-	1	1
用水供應及污染整治業	30	20	7	-	1	4	3	14	14
營 造 業	229	102	85	-	24	22	20	37	37
批發及零售業	631	563	36	4	15	44	33	336	334
運輸及倉儲業	191	161	19	-	5	12	10	109	107
住宿及餐飲業	352	326	20	-	7	35	9	204	204
資訊及通訊傳播業	124	114	1	1	-	5	6	44	44
金融及保險業	116	101	5	1	3	5	5	36	36
不動產業	62	57	-	-	2	9	2	9	9
專業、科學及技術服務業	147	133	5	-	4	13	9	59	58
支 援 服 務 業	289	271	2	1	11	29	13	109	108
公共行政及國防；強制性社會安全	42	33	3	-	2	9	1	8	8
教 育 服 務 業	71	69	-	-	1	11	2	26	26
醫療保健及社會工作服務業	127	110	6	3	4	8	12	67	66
藝術、娛樂及休閒服務業	32	31	-	-	2	1	1	16	16
其他服務業	109	86	12	1	2	7	10	49	49

說明：1.申訴內容、處理情形以「項數」統計分析。

2.「件數」指申訴案之案件數。

3.「項數」指各申訴案件申訴項目之累加數。

處理情形按行業分

99年

單位：件、項

法	安 全 衛 生 法					就 業 服 務 法			其 他 法 律 (勞工保險、職工福利、勞動檢查法)		
	總 計	行政 罰鍰	局部 停工	全部 停工	司法 偵辦	總 計	行政 罰鍰	司法 偵辦	總 計	行政 罰鍰	司法 偵辦
7	51	51	-	-	-	-	-	-	31	31	-
-	-	-	-	-	-	-	-	-	-	-	-
-	-	-	-	-	-	-	-	-	-	-	-
-	32	32	-	-	-	-	-	-	-	-	-
-	1	1	-	-	-	-	-	-	-	-	-
-	2	2	-	-	-	-	-	-	-	-	-
-	-	-	-	-	-	-	-	-	-	-	-
-	2	2	-	-	-	-	-	-	-	-	-
-	-	-	-	-	-	-	-	-	-	-	-
-	-	-	-	-	-	-	-	-	-	-	-
-	-	-	-	-	-	-	-	-	-	-	-
-	-	-	-	-	-	-	-	-	-	-	-
-	-	-	-	-	-	-	-	-	-	-	-
-	1	1	-	-	-	-	-	-	-	-	-
-	-	-	-	-	-	-	-	-	-	-	-
-	-	-	-	-	-	-	-	-	-	-	-
-	1	1	-	-	-	-	-	-	-	-	-
-	5	5	-	-	-	-	-	-	-	-	-
-	8	8	-	-	-	-	-	-	-	-	-
-	1	1	-	-	-	-	-	-	-	-	-
-	-	-	-	-	-	-	-	-	-	-	-
-	8	8	-	-	-	-	-	-	-	-	-
-	3	3	-	-	-	-	-	-	-	-	-
-	-	-	-	-	-	-	-	-	-	-	-
-	-	-	-	-	-	-	-	-	-	-	-
-	-	-	-	-	-	-	-	-	-	-	-
-	-	-	-	-	-	-	-	-	-	-	-
-	2	2	-	-	-	-	-	-	-	-	-
-	15	15	-	-	-	-	-	-	-	-	-
2	1	1	-	-	-	-	-	-	8	8	-
2	1	1	-	-	-	-	-	-	1	1	-
-	-	-	-	-	-	-	-	-	7	7	-
-	-	-	-	-	-	-	-	-	1	1	-
-	-	-	-	-	-	-	-	-	-	-	-
-	-	-	-	-	-	-	-	-	1	1	-
1	-	-	-	-	-	-	-	-	5	5	-
1	-	-	-	-	-	-	-	-	7	7	-
-	-	-	-	-	-	-	-	-	-	-	-
-	-	-	-	-	-	-	-	-	-	-	-
1	-	-	-	-	-	-	-	-	-	-	-
-	-	-	-	-	-	-	-	-	1	1	-
-	-	-	-	-	-	-	-	-	-	-	-

表 2-18 99年度勞動

中華民國

計畫種類	勞動條件						總計			
	總受檢廠次	違反件數(件次)				總計		計	第7條	第9條
		計	處分率(%)	罰鍰處分	移送參辦處分				勞工名卡	勞動契約訂定
總計	713	494	69.28	487	7	1,118	761	1	10	
99年第1次(公部門)勞動派遣專案檢查	60	45	75.00	45	-	110	36	-	-	
99年第1次國道客運駕駛員工時專案檢查	35	26	74.29	26	-	57	56	-	-	
勞工休假日出勤工資專案檢查	146	76	52.05	76	-	110	109	1	1	
醫療院所勞動條件專案檢查	72	47	65.28	47	-	91	82	-	1	
養護機構外勞專案檢查	50	36	72.00	36	-	77	76	-	-	
99年第2次(科技業)勞動派遣專案檢查	70	63	90.00	63	-	179	92	-	7	
99年第2次國道客運駕駛員工時專案檢查	47	20	42.55	20	-	17	17	-	-	
私立托兒所及幼稚園勞動條件專案檢查	50	47	94.00	46	1	163	43	-	1	
工讀生勞動條件專案檢查	52	36	69.23	36	-	106	52	-	-	
建教生專案檢查	51	43	84.31	37	6	81	76	-	-	
保全業專案檢查	50	31	62.00	31	-	59	57	-	-	
電子製造事業單位勞動條件專案檢查	30	24	80.00	24	-	68	65	-	-	

條件專案檢查情形

99年

單位：件、項

違 反 狀 況

勞動基準法

第21條	第22條	第23條	第24條	第30條	第32條	第35條	第36條	第37條	第38條
基本工資	全 額 直接給付	工資清冊	延 長 工時工資	正 常 工作時間	延 長 工作時間	休息時間	例假日	休假日	特別休假
15	25	7	91	82	123	1	75	13	3
-	-	-	-	-	3	-	3	1	1
-	-	-	8	4	21	-	10	1	-
-	5	4	8	5	3	-	3	-	-
-	2	-	12	6	7	-	12	3	1
2	2	1	7	21	15	-	9	1	-
3	1	-	15	6	19	-	12	1	-
-	-	-	-	-	10	1	1	-	-
-	4	2	10	8	1	-	-	-	1
-	3	-	13	6	5	-	5	-	-
-	-	-	-	6	8	-	9	6	-
10	5	-	11	3	12	-	4	-	-
-	3	-	7	17	19	-	7	-	-

表 2-18 99年度勞動條件

中華民國

專 案 名 稱	違 反						
	勞 動 基 準						
	第39條	第47條	第48條	第49條	第50條	第65條	第68條
	假日工資	童 工 延時工作	童 工 夜間工作	女 工 夜間工作	產 假 及 產假工資	技 術 生 訓練契約	技 術 生 招收人數
總 計	95	4	6	17	1	25	9
99年第1次(公部門)勞動派遣專案檢查	-	-	-	-	-	-	-
99年第1次國道客運駕駛員工時專案檢查	1	-	-	2	-	-	-
勞工休假日出勤工資專案檢查	65	-	-	1	-	-	-
醫療院所勞動條件專案檢查	4	-	-	3	-	-	-
養護機構外勞專案檢查	5	-	-	3	-	-	-
99年第2次(科技業)勞動派遣專案檢查	1	-	-	1	-	-	-
99年第2次國道客運駕駛員工時專案檢查	-	-	-	-	-	-	-
私立托兒所及幼稚園勞動條件專案檢查	-	-	-	-	1	-	-
工讀生勞動條件專案檢查	14	-	-	2	-	-	-
建教生專案檢查	-	4	6	1	-	25	9
保全業專案檢查	3	-	-	-	-	-	-
電子製造事業單位勞動條件專案檢查	2	-	-	4	-	-	-

專案檢查情形(續一)

99年

單位：件、項

狀 況												
法		勞基法施行細則			性別工作平等法							
第70條	第83條	計	第21條	第37條	計	第13條	第16條	第18條	第19條	第20條	第23條	
工作規則	未舉辦勞資會議		出勤時間	工作規則修正		防治措施、申訴及懲戒辦法	留職停薪	哺乳時間	調整工作時間	家庭照顧假	托兒設施或措施	
70	88	2	1	1	22	8	3	3	3	2	3	
19	9	-	-	-	13	2	3	3	3	2	-	
1	8	-	-	-	-	-	-	-	-	-	-	
1	12	-	-	-	-	-	-	-	-	-	-	
18	13	-	-	-	2	-	-	-	-	-	2	
2	8	-	-	-	-	-	-	-	-	-	-	
21	5	-	-	-	6	6	-	-	-	-	-	
-	5	-	-	-	-	-	-	-	-	-	-	
3	12	-	-	-	-	-	-	-	-	-	-	
-	4	-	-	-	-	-	-	-	-	-	-	
-	2	-	-	-	-	-	-	-	-	-	-	
4	5	1	1	-	1	-	-	-	-	-	1	
1	5	1	-	1	-	-	-	-	-	-	-	

表 2-18 99年度勞動條件

中華民國

專 案 名 稱	違 反					
	勞工退休金條例					職工福利金條例
	計	第13條	第14條	第15條	第18條	第5條
		提撥舊制勞工退休準備金	提繳勞工個人退休金	月提繳工資	未依限辦理提(停)繳手續	職工福利委員會
總 計	134	6	3	58	67	1
99年第1次(公部門)勞動派遣專案檢查	20	-	-	6	14	-
99年第1次國道客運駕駛員工時專案檢查	-	-	-	-	-	1
勞工休假日出勤工資專案檢查	-	-	-	-	-	-
醫療院所勞動條件專案檢查	5	3	2	-	-	-
養護機構外勞專案檢查	-	-	-	-	-	-
99年第2次(科技業)勞動派遣專案檢查	37	-	-	28	9	-
99年第2次國道客運駕駛員工時專案檢查	-	-	-	-	-	-
私立托兒所及幼稚園勞動條件專案檢查	53	3	1	24	25	-
工讀生勞動條件專案檢查	19	-	-	-	19	-
建教生專案檢查	-	-	-	-	-	-
保全業專案檢查	-	-	-	-	-	-
電子製造事業單位勞動條件專案檢查	-	-	-	-	-	-

專案檢查情形(續二完)

99年

單位：件、項

狀				況			
勞 工 保 險 條 例				就 業 保 險 法			勞 動 檢 查 法
計	第6條	第11條	第14條	計	第5條	第6條	第32條
	未依法投保	未於到職當日 申報勞工參加 勞工保險	未按實申報 投保薪資		未依規定參加 就業保險	未於到職當日 申報勞工參加 就業保險	申訴管道
128	30	28	70	68	42	26	2
30	7	6	17	11	6	5	-
-	-	-	-	-	-	-	-
1	-	-	1	-	-	-	-
2	-	-	2	-	-	-	-
1	1	-	-	-	-	-	-
36	2	7	27	8	2	6	-
-	-	-	-	-	-	-	-
39	16	-	23	28	28	-	-
14	3	11	-	21	6	15	-
5	1	4	-	-	-	-	-
-	-	-	-	-	-	-	-
-	-	-	-	-	-	-	2



表 2-19 99年度勞工

中華民國

專案名稱	初查 廠次	複查 廠次	移送處分情形					
			總計	行政 罰鍰	司法 參辦	危險性 機械設 備停用	部分 停工	全部 停工
總計	48,146	23,932	7,194	2,026	26	13	5,115	14
液化石油氣消費場所安全衛生專案檢查	219	183	63	6	1	-	56	-
液化石油氣分灌裝場所安全衛生 專案檢查	186	223	11	5	-	-	6	-
高壓氣體設施事業單位安全衛生 專案檢查	176	141	18	6	-	-	12	-
石化及大型化學工廠安全衛生專案檢查	185	111	9	3	-	-	6	-
石化及化學工廠等高危險性歲修作業安 全衛生專案檢查	298	48	9	3	-	1	5	-
批式製造化學工廠安全衛生專案檢查	74	53	21	4	-	-	17	-
有機過氧化物火災爆炸預防專案檢查	8	2	2	-	-	-	2	-
大量製造處置使用儲存危險物事業單位 火災爆炸預防專案檢查	146	77	65	5	-	-	60	-
公用天然氣安全專案檢查	9	-	1	-	-	-	1	-
甲乙丙類危險性工作場所現場複查專案 檢查	99	13	1	1	-	-	-	-
重大公共工程檢查	4,705	2,004	1,172	491	4	1	676	-
一般公共工程檢查	5,615	3,169	885	275	3	-	607	-
一般營造工程檢查	13,276	8,807	3,281	709	10	3	2,557	2
丁類危險性工作場所現場查核專案檢查	4,156	3,559	965	448	8	-	505	4
鉛作業檢查	108	51	-	-	-	-	-	-
粉塵作業檢查	440	178	1	1	-	-	-	-
特定化學物質作業檢查	942	308	49	6	-	-	43	-
噪音作業檢查	759	456	1	1	-	-	-	-
有機溶劑作業檢查	959	368	1	1	-	-	-	-
缺氧/局限空間作業檢查	4,728	1,297	147	16	-	1	126	4
異常氣壓危害檢查	6	1	-	-	-	-	-	-
起重吊掛專案檢查	11,052	2,883	492	45	-	7	436	4

說明：1.初複查有跨越年度情形者，對初查之統計基準，以檢查事業單位前三年內未受檢查為初查，曾受檢查為複查。

2.對前項初複查統計，若事業單位名稱變更登記者應重新計算，若僅業主變更則仍然維持。

# 安全衛生專案檢查情形

99年

單位：件、項

總計	違反狀況								
	計	安全衛生法第5條							
		勞工安全衛生設施規則	21-40 工作場所及通道	41-86 機械災害防止	87-113 特殊危險機具	114-128 車輛機械	129-151 軌道機械	152-167 物料搬運處置	168-223 爆炸火災及腐蝕防止
98,090	88,096	42,603	7,145	951	6,017	1,561	5	1,859	979
944	907	751	30	109	95	37	1	39	113
776	725	390	71	20	64	14	-	7	46
306	286	226	16	19	35	4	-	6	41
623	597	531	120	25	23	12	-	19	208
437	372	326	93	6	39	9	-	6	44
451	400	394	28	46	33	18	-	25	112
21	21	20	4	1	-	-	1	1	3
767	699	676	51	88	47	27	-	45	102
13	9	5	-	-	-	-	-	1	1
44	37	17	3	2	4	-	-	1	2
16,680	15,265	6,777	844	133	656	342	1	97	73
12,815	11,632	5,430	1,037	158	394	289	-	77	46
32,747	29,322	12,109	1,485	189	506	260	-	88	79
12,323	10,843	5,052	517	139	561	286	2	110	72
173	168	4	1	-	-	-	-	-	-
645	604	17	-	-	-	-	-	-	1
1,889	1,830	20	-	-	-	-	-	-	9
510	421	420	-	-	-	-	-	-	-
1,040	922	31	-	-	-	-	-	-	16
5,211	5,161	3,236	2,723	2	166	58	-	7	5
1	1	1	-	-	-	-	-	-	-
9,674	7,874	6,170	122	14	3,394	205	-	1,330	6

表 2-19 99年度勞工安全衛生

中華民國

專案名稱	違				反		
	安 全 衛 生						
	224-238	239-276	277-291	292-324	高壓氣體 勞工安全 規則	特定化學 物質危害 預防標準	有機溶劑 中毒預防 規則
	墜落災害 防 止	電 器 作 業	防 護 具	衛 生			
總 計	11,912	9,029	2,543	602	654	1,795	923
液化石油氣消費場所安全衛生專案檢查	80	215	31	1	148	1	6
液化石油氣分灌裝場所安全衛生 專案檢查	64	101	3	-	335	-	-
高壓氣體設施事業單位安全衛生 專案檢查	27	71	7	-	58	-	1
石化及大型化學工廠安全衛生專案檢查	52	62	3	7	44	6	1
石化及化學工廠等高危險性歲修作業安 全衛生專案檢查	34	71	23	1	5	-	2
批式製造化學工廠安全衛生專案檢查	52	69	11	-	2	1	3
有機過氧化物火災爆炸預防專案檢查	2	8	-	-	-	-	1
大量製造處置使用儲存危險物事業單位 火災爆炸預防專案檢查	124	168	17	7	7	3	11
公用天然氣安全專案檢查	3	-	-	-	4	-	-
甲乙丙類危險性工作場所現場複查專案 檢查	2	3	-	-	19	1	-
重大公共工程檢查	2,446	1,678	478	29	-	-	-
一般公共工程檢查	1,613	1,442	363	11	1	-	-
一般營造工程檢查	4,934	3,613	900	55	-	-	3
丁類危險性工作場所現場查核專案檢查	1,697	1,156	456	56	-	-	2
鉛作業檢查	-	-	-	3	-	-	-
粉塵作業檢查	-	-	11	5	-	-	-
特定化學物質作業檢查	1	4	5	1	30	1,779	-
噪音作業檢查	-	-	68	352	-	-	1
有機溶劑作業檢查	-	-	11	4	-	-	891
缺氧/局限空間作業檢查	127	27	54	67	1	4	-
異常氣壓危害檢查	1	-	-	-	-	-	-
起重吊掛專案檢查	653	341	102	3	-	-	1

專案檢查情形(續一)

99年

單位：件、項

況									
法 第 5 條						第 6 條	安全衛生法第 7 條		
鉛中毒 預防 規則	粉 塵 危 害 預 防	缺氧症 預 防 規 則	營造安全 衛生設施 標 準	船舶清艙 解體勞工 安全規則	其他安全 衛生設備 及 必 要 措 施	機械器 具防護 標 準	計	勞工作 業環境 測 定	有害物 及危險 物標示
164	595	1,616	39,746	-	-	-	383	301	82
-	1	-	-	-	-	-	11	3	8
-	-	-	-	-	-	-	5	1	4
-	-	-	1	-	-	-	3	-	3
-	-	2	13	-	-	-	10	-	10
-	1	8	30	-	-	-	2	-	2
-	-	-	-	-	-	-	9	1	8
-	-	-	-	-	-	-	-	-	-
-	2	-	-	-	-	-	11	1	10
-	-	-	-	-	-	-	-	-	-
-	-	-	-	-	-	-	1	-	1
-	1	50	8,437	-	-	-	9	-	9
-	-	150	6,051	-	-	-	2	-	2
-	1	31	17,178	-	-	-	9	-	9
-	3	22	5,764	-	-	-	6	-	6
164	-	-	-	-	-	-	5	5	-
-	586	1	-	-	-	-	41	40	1
-	-	-	1	-	-	-	55	49	6
-	-	-	-	-	-	-	87	87	-
-	-	-	-	-	-	-	115	112	3
-	-	1,343	577	-	-	-	2	2	-
-	-	-	-	-	-	-	-	-	-
-	-	9	1,694	-	-	-	-	-	-

表 2-19 99年度勞工安全衛生

中華民國

專案名稱	違反						
	安全衛生法第8條						第9條
	計	起重升降機具安全規則	鍋爐及壓力容器安全規則	起重升降機具未經檢查合格使用	鍋爐及壓力容器未經檢查合格使用	高壓氣體容器設備未經檢查合格使用	工作場所建物
總計	2,374	2,245	129	-	-	-	-
液化石油氣消費場所安全衛生專案檢查	15	-	15	-	-	-	-
液化石油氣分灌裝場所安全衛生專案檢查	29	-	29	-	-	-	-
高壓氣體設施事業單位安全衛生專案檢查	4	-	4	-	-	-	-
石化及大型化學工廠安全衛生專案檢查	13	1	12	-	-	-	-
石化及化學工廠等高危險性歲修作業安全衛生專案檢查	8	3	5	-	-	-	-
批式製造化學工廠安全衛生專案檢查	33	2	31	-	-	-	-
有機過氧化物火災爆炸預防專案檢查	-	-	-	-	-	-	-
大量製造處置使用儲存危險物事業單位火災爆炸預防專案檢查	25	1	24	-	-	-	-
公用天然氣安全專案檢查	3	-	3	-	-	-	-
甲乙丙類危險性工作場所現場複查專案檢查	2	1	1	-	-	-	-
重大公共工程檢查	94	94	-	-	-	-	-
一般公共工程檢查	68	68	-	-	-	-	-
一般營造工程檢查	159	159	-	-	-	-	-
丁類危險性工作場所現場查核專案檢查	137	137	-	-	-	-	-
鉛作業檢查	-	-	-	-	-	-	-
粉塵作業檢查	-	-	-	-	-	-	-
特定化學物質作業檢查	-	-	-	-	-	-	-
噪音作業檢查	-	-	-	-	-	-	-
有機溶劑作業檢查	-	-	-	-	-	-	-
缺氧/局限空間作業檢查	36	36	-	-	-	-	-
異常氣壓危害檢查	-	-	-	-	-	-	-
起重吊掛專案檢查	1,748	1,743	5	-	-	-	-

專案檢查情形(續二完)

99年

單位：件、項

狀					況					
第 12 條	第 14 條	第 15 條	第 17 條	第 18 條	第 19 條	第 20 條	第 21 條	第 22 條	第 23 條	第 25 條
體 格 及 健康檢查	安全衛生 組織管理 及 自 動 檢查辦法	危 險 性 機 械 設 備 操 作 人 員	交 付 承 攬 未 告 知 安 全 衛 生 事 項	共 同 作 業 未 採 必 要 措 施	共 同 承 攬 未 採 必 要 措 施	童 工 從 事 危 險 工 作	女 工 從 事 危 險 工 作	妊 娠 或 產 後 女 工 從 事 危 險 工 作	安 全 衛 生 教 育 訓 練	安 全 衛 生 工 作 守 則
40	581	15	59	3,847	1	-	-	-	1,144	1,550
-	-	1	-	-	-	-	-	-	-	10
1	3	-	-	8	-	-	-	-	3	2
1	1	2	-	8	-	-	-	-	-	1
1	-	-	-	2	-	-	-	-	-	-
-	1	-	-	13	-	-	-	-	10	31
-	-	-	1	3	-	-	-	-	1	4
-	-	-	-	-	-	-	-	-	-	-
-	-	2	-	6	-	-	-	-	3	21
-	-	-	-	-	-	-	-	-	-	1
-	1	2	-	-	-	-	-	-	-	1
9	56	-	7	877	1	-	-	-	176	186
12	65	-	19	559	-	-	-	-	145	313
7	435	-	20	1,375	-	-	-	-	729	691
4	12	1	12	965	-	-	-	-	73	270
-	-	-	-	-	-	-	-	-	-	-
-	-	-	-	-	-	-	-	-	-	-
3	1	-	-	-	-	-	-	-	-	-
-	-	-	-	-	-	-	-	-	2	-
2	-	-	-	-	-	-	-	-	-	1
-	-	-	-	11	-	-	-	-	1	-
-	-	-	-	-	-	-	-	-	-	-
-	6	7	-	20	-	-	-	-	1	18

表 2-20 勞動檢查事業單位違反勞動基準法

中華民國

檢 查 機 構	違 反 勞 動 基 準 法				
	總 受 檢 廠 次	違 反 件 數 (件次)			
		計	處分率 (%)	罰鍰處分	移送參辦 處 分
總 計	10,387	2,322	22.35	2,291	31
行政院勞工委員會	3,607	1,447	40.12	1,427	20
北區勞動檢查所	1,059	600	56.66	592	8
中區勞動檢查所	899	506	56.28	497	9
南區勞動檢查所	1,649	341	20.68	338	3
台北市勞動檢查處	5,461	688	12.60	679	9
高雄市勞動檢查處	1,043	111	10.64	111	-
經濟部加工出口區管理處	184	36	19.57	36	-
科 學 工 業 園 區	51	27	52.94	25	2
中 部 科 學 工 業 園 區	3	2	66.67	2	-
南 部 科 學 工 業 園 區	38	11	28.95	11	-

說明：1.告發率=告發件次÷總受檢廠次×100。

及勞工安全衛生法移送處分情形

99年

單位：廠次

違 反 勞 工 安 全 衛 生 法						
總 受 檢 廠 次	違 反 件 數 (件次)					
	計	處分率 (%)	罰鍰處分	局部停工	全部停工	移送參辦 處 分
106,044	10,858	10.24	3,408	7,177	20	253
72,022	8,963	12.44	2,356	6,375	16	216
26,716	3,185	11.92	1,197	1,893	13	82
19,292	1,912	9.91	531	1,305	2	74
26,014	3,866	14.86	628	3,177	1	60
25,449	1,582	6.22	940	624	-	18
6,465	142	2.20	46	86	-	10
865	36	4.16	7	24	2	3
502	38	7.57	11	24	2	1
285	44	15.44	19	22	-	3
456	53	11.62	29	22	-	2



表 2-21 督導設置勞工安全衛生

中華民國

項 目 別	總 計	台				
		計	台 北 縣	宜 蘭 縣	桃 園 縣	新 竹 縣
100人以上工廠						
已檢查列管數	1,272	1,214	84	26	286	51
已依規定設置單位人員數	926	875	52	18	196	41
百分比(%)	72.80	72.08	61.90	69.23	68.53	80.39
100人以上其他事業單位						
已檢查列管數	1,968	899	164	15	143	37
已依規定設置單位人員數	954	399	58	5	58	15
百分比(%)	48.48	44.38	35.37	33.33	40.56	40.54
30人至100人工廠						
已檢查列管數	1,627	1,588	166	24	290	51
已依規定設置單位人員數	719	692	85	12	166	32
百分比(%)	44.19	43.58	51.20	50.00	57.24	62.75
30人至100人其他事業單位						
已檢查列管數	2,456	1,397	264	12	204	47
已依規定設置 單位人員數單位人員數	663	345	55	3	69	16
百分比(%)	27.00	24.70	20.83	25.00	33.82	34.04

說明：設置安衛組織人員百分比 = 已依規定設置單位人員數 ÷ 已檢查列管數 × 100。

組織人員實施自動檢查情形

99年

灣				省		
苗栗縣	台中縣	彰化縣	南投縣	雲林縣	嘉義縣	台南縣
47	104	91	33	44	18	148
37	69	69	20	42	11	115
78.72	66.35	75.82	60.61	95.45	61.11	77.70
24	72	46	30	32	15	47
14	46	22	21	19	9	24
58.33	63.89	47.83	70.00	59.38	60.00	51.06
32	114	104	50	70	43	198
13	39	41	19	47	19	76
40.63	34.21	39.42	38.00	67.14	44.19	38.38
40	119	112	37	41	18	85
10	23	25	5	13	4	27
25.00	19.33	22.32	13.51	31.71	22.22	31.76

表 2-21 督導設置勞工安全衛生組

中華民國

項 目 別	臺 灣							
	高 雄 縣	屏 東 縣	台 東 縣	花 蓮 縣	澎 湖 縣	基 隆 市	新 竹 市	台 中 市
100人以上工廠								
已檢查列管數	131	31	-	4	-	10	8	66
已依規定設置單位人員數	99	16	-	3	-	2	7	50
百分比(%)	75.57	51.61	-	75.00	-	20.00	87.50	75.76
100人以上其他事業單位								
已檢查列管數	64	22	6	15	2	15	33	76
已依規定設置單位人員數	30	10	2	3	-	4	11	27
百分比(%)	46.88	45.45	33.33	20.00	-	26.67	33.33	35.53
30人至100人工廠								
已檢查列管數	255	43	-	3	-	8	7	78
已依規定設置單位人員數	80	11	-	2	-	4	4	17
百分比(%)	31.37	25.58	-	66.67	-	50.00	57.14	21.79
30人至100人其他事業單位								
已檢查列管數	147	30	4	11	1	28	29	107
已依規定設置單位人員數	41	6	-	-	-	6	7	27
百分比(%)	27.89	20.00	-	-	-	21.43	24.14	25.23

人員實施自動檢查情形(續)

99年

省				台北市	高雄市	加工 出口區	科學工業 園區	中部科學 工業園區	南部科學 工業園區
嘉義市	台南市	金門縣	連江縣						
4	27	1	-	5	19	21	1	-	12
3	25	-	-	4	16	21	1	-	9
75.00	92.59	-	-	80.00	84.21	100.00	100.00	-	75.00
10	30	1	-	621	268	52	98	1	29
7	13	1	-	259	157	44	81	1	13
70.00	43.33	100.00	-	41.71	58.58	84.62	82.65	100.00	44.83
2	50	-	-	4	24	8	-	1	2
1	24	-	-	2	17	6	-	1	1
50.00	48.00	-	-	50.00	70.83	75.00	-	100.00	50.00
13	44	4	-	617	338	35	45	3	21
2	6	-	-	149	115	26	15	2	11
15.38	13.64	-	-	24.15	34.02	74.29	33.33	66.67	52.38

### 三、危險性機械設備之檢查

表 3-1 危險性機械及設備

中華民國

行 業 別	危 險 性 機 械					
	總 計	固定式 起重機	移動式 起重機	人字臂 起重桿	升降機	營建用 提升機
總 計	43,097	24,356	8,947	2	9,077	18
農、林、漁、牧業	10	-	5	-	5	-
礦業及土石採取業	48	28	11	-	9	-
製 造 業	28,055	19,718	759	-	7,513	-
食品製造業	542	36	2	-	503	-
飲料製造業	164	2	-	-	162	-
菸草製造業	70	-	-	-	70	-
紡 織 業	723	67	-	-	656	-
成衣及服飾品製造業	26	-	-	-	26	-
皮革、毛皮及其製品製造業	25	5	-	-	20	-
木竹製品製造業	49	40	1	-	8	-
紙漿、紙及紙製品製造業	399	319	-	-	80	-
印刷及資料儲存媒體複製業	79	7	-	-	71	-
石油及煤製品製造業	375	331	12	-	31	-
化學材料製造業	745	421	7	-	317	-
化學製品製造業	437	170	12	-	255	-
藥品製造業	86	2	-	-	84	-
橡膠製品製造業	277	176	6	-	95	-
塑膠製品製造業	920	545	5	-	370	-
非金屬礦物製品製造業	1,108	966	27	-	115	-
基本金屬製造業	4,313	4,112	37	-	150	-
金屬製品製造業	5,567	5,219	78	-	270	-
電子零組件製造業	2,593	350	27	-	2,213	-
電腦、電子產品及光學製品製造業	836	285	4	-	547	-
電力設備製造業	889	347	134	-	408	-
機械設備製造業	4,830	4,201	216	-	378	-
汽車及其零件製造業	621	419	58	-	143	-
其他運輸工具製造業	863	704	48	-	106	-
家具製造業	73	39	4	-	30	-
其他製造業	1,445	955	81	-	405	-
電力及燃氣供應業	1,743	1,073	333	-	333	-
用水供應及污染整治業	322	225	17	-	26	-
營 造 業	3,018	367	2,501	2	114	15
批發及零售業*	1,564	695	483	-	283	-
運輸及倉儲業	3,060	686	2,171	-	199	-
住宿及餐飲業	18	-	1	-	1	-
資訊及通訊傳播業	114	1	74	-	38	-
金融及保險業	53	-	-	-	14	-
不動產業*	40	2	2	-	11	-
專業、科學及技術服務業*	340	128	77	-	75	-
支 援 服 務 業*	2,719	107	2,303	-	55	3
公共行政及國防；強制性社會安全*	1,475	1,084	134	-	235	-
教 育 服 務 業*	75	40	1	-	34	-
醫療保健及社會工作服務業*	43	-	1	-	40	-
藝術、娛樂及休閒服務業*	1	1	-	-	-	-
其 他 服 務 業*	399	201	74	-	92	-

說明：\*係表示該行業僅部分適用勞工安全衛生法，詳如附錄3。

# 各行業設置數

99年

單位：座次

械 吊 籠	危 險 性 設 備				
	總 計	鍋 爐	壓 力 容 器	高 壓 氣 體 特 定 設 備	高 壓 氣 體 容 器
697	63,519	6,623	26,231	25,111	5,554
-	160	49	101	10	-
-	172	9	59	100	4
65	54,625	5,579	22,612	22,188	4,246
1	1,880	680	1,018	182	-
-	355	69	213	73	-
-	108	14	66	28	-
-	7,584	1,351	6,038	195	-
-	48	7	39	2	-
-	74	61	13	-	-
-	61	53	7	1	-
-	792	260	220	54	258
1	31	19	4	8	-
1	12,754	221	5,352	6,768	413
-	15,934	805	6,001	7,212	1,916
-	6,547	474	1,649	2,886	1,538
-	577	93	347	137	-
-	573	184	293	96	-
-	750	290	274	186	-
-	352	113	68	170	1
14	1,190	97	186	903	4
-	808	62	11	723	12
3	2,220	377	398	1,441	4
-	222	47	16	159	-
-	288	70	10	204	4
35	513	54	40	370	49
1	111	35	3	57	16
5	132	5	5	106	16
-	42	4	-	38	-
4	679	134	341	189	15
4	3,368	193	796	1,923	456
54	177	39	117	21	-
19	83	20	34	18	11
103	544	78	66	200	200
4	703	14	6	86	597
16	256	101	137	18	-
1	4	2	-	2	-
39	-	-	-	-	-
25	-	-	-	-	-
60	249	33	155	61	-
251	39	3	3	4	29
22	558	167	263	121	7
-	264	53	180	31	-
2	2,185	215	1,664	306	-
-	13	6	2	5	-
32	119	62	36	17	4

表 3-2 起重升降

中華民國

種 類 別	總 計	型 式 檢 查					
		計	台閩地區	台北市	高雄市	加 工 出口區	科學工 業園區
總 計	35,899	31	29	-	2	-	-
初 查	34,474	27	25	-	2	-	-
固定式起重機	17,868	15	15	-	-	-	-
移動式起重機	6,326	2	-	-	2	-	-
人字臂起重桿	17	-	-	-	-	-	-
升 降 機	9,480	9	9	-	-	-	-
營建用提升機	22	-	-	-	-	-	-
吊 籠	761	1	1	-	-	-	-
複 查	1,425	4	4	-	-	-	-
複 查 率 (%)	4.13	14.81	16.00	-	-	-	-
固定式起重機	584	-	-	-	-	-	-
移動式起重機	365	-	-	-	-	-	-
人字臂起重桿	3	-	-	-	-	-	-
升 降 機	451	4	4	-	-	-	-
營建用提升機	4	-	-	-	-	-	-
吊 籠	18	-	-	-	-	-	-

說明：複查率 = 複查座次 ÷ 初查座次 × 100。



# 機具檢查次數

99年

單位：座次

		使 用 檢 查							
中部科學 工業園區	南部科學 工業園區	計	台 閩 地 區	台 北 市	高 雄 市	加 工 出 口 區	科 學 工 業 園 區	中 部 科 學 工 業 園 區	南 部 科 學 工 業 園 區
-	-	1,041	659	278	104	-	-	-	-
-	-	917	604	232	81	-	-	-	-
-	-	-	-	-	-	-	-	-	-
-	-	851	540	232	79	-	-	-	-
-	-	-	-	-	-	-	-	-	-
-	-	-	-	-	-	-	-	-	-
-	-	66	64	-	2	-	-	-	-
-	-	124	55	46	23	-	-	-	-
-	-	13.52	9.11	19.83	28.40	-	-	-	-
-	-	-	-	-	-	-	-	-	-
-	-	120	53	46	21	-	-	-	-
-	-	-	-	-	-	-	-	-	-
-	-	-	-	-	-	-	-	-	-
-	-	-	-	-	-	-	-	-	-
-	-	4	2	-	2	-	-	-	-

表 3-2 起重升降

中華民國

種 類 別	竣 工 檢 查							
	計	台 閩 地 區	台 北 市	高 雄 市	加 工 出 口 區	科 學 工 業 園 區	中 部 科 學 工 業 園 區	南 部 科 學 工 業 園 區
總 計	3,192	2,465	156	341	27	75	63	65
初 查	2,787	2,151	126	294	27	72	60	57
固定式起重機	1,920	1,556	57	270	14	7	8	8
移動式起重機	-	-	-	-	-	-	-	-
人字臂起重桿	16	16	-	-	-	-	-	-
升 降 機	833	579	51	24	13	65	52	49
營建用提升機	18	-	18	-	-	-	-	-
吊 籠	-	-	-	-	-	-	-	-
複 查	405	314	30	47	-	3	3	8
複 查 率 (%)	14.53	14.60	23.81	15.99	-	4.17	5.00	14.04
固定式起重機	233	167	17	47	-	1	1	-
移動式起重機	-	-	-	-	-	-	-	-
人字臂起重桿	2	2	-	-	-	-	-	-
升 降 機	166	145	9	-	-	2	2	8
營建用提升機	4	-	4	-	-	-	-	-
吊 籠	-	-	-	-	-	-	-	-

機具檢查次數(續一)

99年

單位：座次

既 有 檢 查								重 新 檢 查			
計	台閩地區	台北市	高雄市	加 工 出口區	科學工 業園區	中部科學 工業園區	南部科學 工業園區	計	台閩地區	台北市	高雄市
803	788	4	11	-	-	-	-	304	272	5	12
708	695	3	10	-	-	-	-	278	248	5	11
600	595	1	4	-	-	-	-	127	117	-	5
93	86	2	5	-	-	-	-	84	74	4	6
1	1	-	-	-	-	-	-	-	-	-	-
13	13	-	-	-	-	-	-	61	52	-	-
-	-	-	-	-	-	-	-	-	-	-	-
1	-	-	1	-	-	-	-	6	5	1	-
95	93	1	1	-	-	-	-	26	24	-	1
13.42	13.38	33.33	10.00	-	-	-	-	9.35	9.68	-	9.09
74	74	-	-	-	-	-	-	11	11	-	-
14	12	1	1	-	-	-	-	8	7	-	1
1	1	-	-	-	-	-	-	-	-	-	-
6	6	-	-	-	-	-	-	5	4	-	-
-	-	-	-	-	-	-	-	-	-	-	-
-	-	-	-	-	-	-	-	2	2	-	-

表 3-2 起重升降

中華民國

種 類 別	重 新 檢 查				變 更			
	加 工 出口區	科學工 業園區	中部科學 工業園區	南部科學 工業園區	計	台閩地區	台北市	高雄市
總 計	3	9	-	3	215	180	14	19
初 查	3	8	-	3	206	172	13	19
固定式起重機	-	5	-	-	57	52	-	4
移動式起重機	-	-	-	-	92	80	4	8
人字臂起重桿	-	-	-	-	-	-	-	-
升 降 機	3	3	-	3	27	24	1	1
營建用提升機	-	-	-	-	-	-	-	-
吊 籠	-	-	-	-	30	16	8	6
複 查	-	1	-	-	9	8	1	-
複 查 率 (%)	-	12.50	-	-	4.37	4.65	7.69	-
固定式起重機	-	-	-	-	3	3	-	-
移動式起重機	-	-	-	-	5	5	-	-
人字臂起重桿	-	-	-	-	-	-	-	-
升 降 機	-	1	-	-	-	-	-	-
營建用提升機	-	-	-	-	-	-	-	-
吊 籠	-	-	-	-	1	-	1	-

機具檢查次數(續二完)

99年

單位：座次

檢 查				定 期 檢 查							
加 工 出口區	科學工 業園區	中部科學 工業園區	南部科學 工業園區	計	台閩地區	台北市	高雄市	加 工 出口區	科學工 業園區	中部科學 工業園區	南部科學 工業園區
-	2	-	-	30,313	25,345	731	2,778	288	376	286	509
-	2	-	-	29,551	24,706	692	2,726	283	366	277	501
-	1	-	-	15,149	12,967	86	1,781	24	6	119	166
-	-	-	-	5,204	4,329	264	609	2	-	-	-
-	-	-	-	-	-	-	-	-	-	-	-
-	1	-	-	8,537	6,981	203	243	257	360	158	335
-	-	-	-	4	-	4	-	-	-	-	-
-	-	-	-	657	429	135	93	-	-	-	-
-	-	-	-	762	639	39	52	5	10	9	8
-	-	-	-	2.58	2.59	5.64	1.91	1.77	2.73	3.25	1.60
-	-	-	-	263	229	5	25	-	1	2	1
-	-	-	-	218	181	15	22	-	-	-	-
-	-	-	-	-	-	-	-	-	-	-	-
-	-	-	-	270	222	15	5	5	9	7	7
-	-	-	-	-	-	-	-	-	-	-	-
-	-	-	-	11	7	4	-	-	-	-	-

表 3-3 危險性機械定期檢查統計表

中華民國

項 目 別	總 計	台				
		計	台 北 縣	宜 蘭 縣	桃 園 縣	新 竹 縣
總 計	30 313	25 345	3 545	617	5 245	914
合 格 數	29,501	24,653	3,394	609	5,114	873
不 合 格 數	812	692	151	8	131	41
百 分 率 (%)						
合 格 率	97.32	97.27	95.74	98.70	97.50	95.51
不 合 格 率	2.68	2.73	4.26	1.30	2.50	4.49
固定式起重機						
合 格 數	15,137	12,947	1 182	402	2 194	302
不 合 格 數	275	249	34	8	56	2
移動式起重機						
合 格 數	5,177	4,303	878	131	565	125
不 合 格 數	245	207	61	-	26	11
人字臂起重桿						
合 格 數	-	-	-	-	-	-
不 合 格 數	-	-	-	-	-	-
升 降 機						
合 格 數	8,534	6,976	1 132	76	2 342	446
不 合 格 數	273	227	50	-	49	28
營建用提升機						
合 格 數	3	-	-	-	-	-
不 合 格 數	1	-	-	-	-	-
吊 籠						
合 格 數	650	427	202	-	13	-
不 合 格 數	18	9	6	-	-	-

說明：1.合格率 = 合格座數÷(合格座數 + 不合格座數)×100。

2.不合格率 = 不合格座數÷(合格座數 + 不合格座數)×100。

按合格、不合格與地區分

99年

單位：座次

閩		地			區		
苗栗縣	台中縣	彰化縣	南投縣	雲林縣	嘉義縣	台南縣	
658	2 378	1 102	405	973	536	2 237	
646	2,337	1,076	395	954	520	2,190	
12	41	26	10	19	16	47	
98.18	98.28	97.64	97.53	98.05	97.01	97.90	
1.82	1.72	2.36	2.47	1.95	2.99	2.10	
319	1 484	495	192	479	279	1 511	
4	16	10	-	10	6	29	
128	377	235	95	244	58	215	
5	9	4	8	6	6	4	
-	-	-	-	-	-	-	
-	-	-	-	-	-	-	
194	450	346	107	230	183	464	
3	16	12	2	3	4	14	
-	-	-	-	-	-	-	
-	-	-	-	-	-	-	
5	26	-	1	1	-	-	
-	-	-	-	-	-	-	

表 3-3 危險性機械定期檢查統計表

中華民國

項 目 別	台 閩 地						
	高雄縣	屏東縣	台東縣	花蓮縣	澎湖縣	基隆市	新竹市
總 計	2 918	648	66	568	49	516	214
合 格 數	2 845	625	65	556	47	498	210
不 合 格 數	73	23	1	12	2	18	4
百 分 率 (%)							
合 格 數	97.50	96.45	98.48	97.89	95.92	96.51	98.13
不 合 格 數	2.50	3.55	1.52	2.11	4.08	3.49	1.87
固定式起重機							
合 格 數	2 092	442	34	419	25	231	85
不 合 格 數	40	14	-	7	-	9	-
移動式起重機							
合 格 數	418	117	23	97	15	103	60
不 合 格 數	18	4	1	2	2	3	3
人字臂起重桿							
合 格 數	-	-	-	-	-	-	-
不 合 格 數	-	-	-	-	-	-	-
升 降 機							
合 格 數	334	66	8	36	7	51	59
不 合 格 數	14	5	-	3	-	6	1
營建用提升機							
合 格 數	-	-	-	-	-	-	-
不 合 格 數	-	-	-	-	-	-	-
吊 籠							
合 格 數	1	-	-	4	-	113	6
不 合 格 數	1	-	-	-	-	-	-



按合格、不合格與地區分(續)

99年

單位：座次

區					台北市	高雄市	加工 出口區	科學工業 園區	中部科學 工業園區	南部科學 工業園區
台中市	嘉義市	台南市	金門縣	連江縣						
881	165	611	74	25	731	2 778	288	376	286	509
848	161	595	70	25	688	2 729	283	368	277	503
33	4	16	4	-	43	49	5	8	9	6
96.25	97.58	97.38	94.59	100.00	94.12	98.24	98.26	97.87	96.85	98.82
3.75	2.42	2.62	5.41	-	5.88	1.76	1.74	2.13	3.15	1.18
376	67	318	8	11	86	1 787	24	7	120	166
1	2	1	-	-	5	19	-	-	1	1
186	68	109	44	12	267	605	2	-	-	-
16	2	12	4	-	12	26	-	-	-	-
-	-	-	-	-	-	-	-	-	-	-
-	-	-	-	-	-	-	-	-	-	-
247	24	155	18	1	202	244	257	361	157	337
14	-	3	-	-	16	4	5	8	8	5
-	-	-	-	-	3	-	-	-	-	-
-	-	-	-	-	1	-	-	-	-	-
39	2	13	-	1	130	93	-	-	-	-
2	-	-	-	-	9	-	-	-	-	-

表 3-4 危險性機械設置數

中華民國

項 目 別	總 計	型 別 比 率 (%)	台				
			計	台 北 縣	宜 蘭 縣	桃 園 縣	新 竹 縣
總 計	43,097		35,232	4,417	919	6,690	1,145
地 區 比 率 (%)		100.00	81.75	10.25	2.13	15.52	2.66
固 定 式 起 重 機	24,356	56.51	20,629	1,703	572	3,471	495
移 動 式 起 重 機	8,947	20.76	6,870	1,289	266	741	180
人 字 臂 起 重 桿	2	0.00	2	-	-	-	-
升 降 機	9,077	21.06	7,376	1,216	81	2,458	465
營 建 用 提 升 機	18	0.04	1	1	-	-	-
吊 籠	697	1.62	354	208	-	20	5

說明：1.型式比率 = 各型座次÷總設置座次×100。

2.地區比率 = 各地區座次÷總設置座次×100。

統計表按型式與地區分

99年

單位：座次

閩 地 區						
苗 栗 縣	台 中 縣	彰 化 縣	南 投 縣	雲 林 縣	嘉 義 縣	台 南 縣
909	3,514	1,785	550	1,382	740	3,340
2.11	8.15	4.14	1.28	3.21	1.72	7.75
484	2,414	954	298	823	400	2,494
212	583	466	143	311	153	355
-	-	-	-	-	-	-
205	493	364	108	247	184	490
-	-	-	-	-	-	-
8	24	1	1	1	3	1

表 3-4 危險性機械設置數

中華民國

項 目 別	台 閩 地						
	高雄縣	屏東縣	台東縣	花蓮縣	澎湖縣	基隆市	新竹市
總 計	4,545	952	115	730	63	544	352
地 區 比 率 (%)	10.55	2.21	0.27	1.69	0.15	1.26	0.82
固 定 式 起 重 機	3,467	690	57	539	32	292	113
移 動 式 起 重 機	735	184	49	151	24	170	154
人 字 臂 起 重 桿	-	-	-	-	-	-	-
升 降 機	342	78	9	35	7	66	61
營 建 用 提 升 機	-	-	-	-	-	-	-
吊 籠	1	-	-	5	-	16	24

統計表按型別與地區分(續)

99年					單位：座次						
區					台北市	高雄市	加工 出口區	科學工 業園區	中部科學 工業園區	南部科學 工業園區	
台中市	嘉義市	台南市	金門縣	連江縣							
1,193	250	966	105	26	1,747	4,313	393	426	398	588	
2.77	0.58	2.24	0.24	0.06	4.05	10.01	0.91	0.99	0.92	1.36	
608	83	610	12	18	262	2,884	115	32	213	221	
304	141	177	75	7	1,004	1,067	5	-	-	1	
2	-	-	-	-	-	-	-	-	-	-	
254	24	170	18	1	226	257	273	394	185	366	
-	-	-	-	-	17	-	-	-	-	-	
25	2	9	-	-	238	105	-	-	-	-	

表 3-5 危險性設

中華民國

種類別	總計	型式檢 查					
		計	台閩地區	台北市	高雄市	加工出口區	科學工業園區
總計	69,467	196	195	-	1	-	-
初查	68,900	56	55	-	1	-	-
鍋爐	7,288	13	13	-	-	-	-
壓力容器	29,559	20	20	-	-	-	-
高壓氣體特定設備	28,182	21	20	-	1	-	-
高壓氣體容器	3,871	2	2	-	-	-	-
複查	567	140	140	-	-	-	-
複查率(%)	1	250.00	254.55	-	-	-	-
鍋爐	127	15	15	-	-	-	-
壓力容器	244	62	62	-	-	-	-
高壓氣體特定設備	175	62	62	-	-	-	-
高壓氣體容器	21	1	1	-	-	-	-

說明：複查率 = 複查座次 ÷ 初查座次 × 100。

# 備檢查次數

99年

單位：座次

		熔 接 檢 查							
中部科學 工業園區	南部科學 工業園區	計	台閩地區	台北市	高雄市	加工 出口區	科學工 業園區	中部科學 工業園區	南部科學 工業園區
-	-	1,967	1,936	-	31	-	-	-	-
-	-	1,962	1,931	-	31	-	-	-	-
-	-	123	123	-	-	-	-	-	-
-	-	1,125	1,114	-	11	-	-	-	-
-	-	558	538	-	20	-	-	-	-
-	-	156	156	-	-	-	-	-	-
-	-	5	5	-	-	-	-	-	-
-	-	0.25	0.26	-	-	-	-	-	-
-	-	-	-	-	-	-	-	-	-
-	-	4	4	-	-	-	-	-	-
-	-	1	1	-	-	-	-	-	-
-	-	-	-	-	-	-	-	-	-

表 3-5 危險性設

中華民國

種 類 別	構 造 檢 查					
	計	台閩地區	台北市	高雄市	加工 出口區	科學工 業園區
總 計	2,495	2,461	-	33	1	-
初 查	2,474	2,440	-	33	1	-
鍋 爐	239	239	-	-	-	-
壓 力 容 器	1,232	1,221	-	11	-	-
高壓氣體特定設備	814	792	-	22	-	-
高壓氣體容器	189	188	-	-	1	-
複 查	21	21	-	-	-	-
複 查 率 (%)	0.85	0.86	-	-	-	-
鍋 爐	3	3	-	-	-	-
壓 力 容 器	13	13	-	-	-	-
高壓氣體特定設備	5	5	-	-	-	-
高壓氣體容器	-	-	-	-	-	-

說明：複查率 = 複查座次 ÷ 初查座次 × 100。



備檢查次數(續一)

99年

單位：座次

		竣 工 檢 查							
中部科學 工業園區	南部科學 工業園區	計	台閩地區	台北市	高雄市	加 工 出口區	科學工 業園區	中部科學 工業園區	南部科學 工業園區
-	-	2,729	2,101	38	158	301	44	33	54
-	-	2,685	2,067	38	154	297	43	33	53
-	-	269	255	5	1	2	2	4	-
-	-	1,135	931	26	58	113	1	2	4
-	-	1,281	881	7	95	182	40	27	49
-	-	-	-	-	-	-	-	-	-
-	-	44	34	-	4	4	1	-	1
-	-	1.64	1.64	-	2.60	1.35	2.33	-	1.89
-	-	12	12	-	-	-	-	-	-
-	-	19	16	-	3	-	-	-	-
-	-	13	6	-	1	4	1	-	1
-	-	-	-	-	-	-	-	-	-

表 3-5 危險性設備

中華民國

種類別	既有檢査					
	計	台閩地區	台北市	高雄市	加工出口區	科學工業園區
總計	53	50	-	3	-	-
初査	49	46	-	3	-	-
鍋爐	6	6	-	-	-	-
壓力容器	32	30	-	2	-	-
高壓氣體特定設備	11	10	-	1	-	-
高壓氣體容器	-	-	-	-	-	-
複査	4	4	-	-	-	-
複査率(%)	8.16	8.70	-	-	-	-
鍋爐	3	3	-	-	-	-
壓力容器	1	1	-	-	-	-
高壓氣體特定設備	-	-	-	-	-	-
高壓氣體容器	-	-	-	-	-	-

檢查次數(續二)

99年

		重 新 檢 查							
中部科學 工業園區	南部科學 工業園區	計	台閩地區	台北市	高雄市	加 工 出口區	科學工 業園區	中部科學 工業園區	南部科學 工業園區
-	-	1,766	1,578	30	135	18	-	4	1
-	-	1,738	1,553	30	132	18	-	4	1
-	-	125	122	-	3	-	-	-	-
-	-	585	524	18	43	-	-	-	-
-	-	839	792	3	39	-	-	4	1
-	-	189	115	9	47	18	-	-	-
-	-	28	25	-	3	-	-	-	-
-	-	1.61	1.61	-	2.27	-	-	-	-
-	-	5	5	-	-	-	-	-	-
-	-	8	8	-	-	-	-	-	-
-	-	13	11	-	2	-	-	-	-
-	-	2	1	-	1	-	-	-	-

表 3-5 危險性設備

中華民國

種類別	變更檢查					
	計	台閩地區	台北市	高雄市	加工出口區	科學工業園區
總計	271	233	4	34	-	-
初查	267	232	4	31	-	-
鍋爐	61	53	3	5	-	-
壓力容器	125	107	1	17	-	-
高壓氣體特定設備	80	71	-	9	-	-
高壓氣體容器	1	1	-	-	-	-
複查	4	1	-	3	-	-
複查率(%)	1.50	0.43	-	9.68	-	-
鍋爐	-	-	-	-	-	-
壓力容器	3	-	-	3	-	-
高壓氣體特定設備	1	1	-	-	-	-
高壓氣體容器	-	-	-	-	-	-

檢查次數(續三完)

99年

單位：座次

		定 期 檢 查							
中部科學 工業園區	南部科學 工業園區	計	台閩地區	台北市	高雄市	加工 出口區	科學工 業園區	中部科學 工業園區	南部科學 工業園區
-	-	59,990	50,211	959	7,268	239	687	170	456
	-	59,669	49,936	954	7,231	239	686	170	453
-	-	6,452	5,860	156	260	23	125	6	22
-	-	25,305	21,280	668	3,117	14	90	3	133
-	-	24,578	19,706	94	3,694	159	466	161	298
-	-	3,334	3,090	36	160	43	5	-	-
-	-	321	275	5	37	-	1	-	3
-	-	0.54	0.55	0.52	0.51	-	0.15	-	0.66
-	-	89	84	3	2	-	-	-	-
-	-	134	113	2	17	-	-	-	2
-	-	80	61	-	18	-	-	-	1
-	-	18	17	-	-	-	1	-	-

表 3-6 危險性設備定期檢查統計表

中華民國

項 目 別	總 計	台				
		計	台 北 縣	宜 蘭 縣	桃 園 縣	新 竹 縣
總 計	59 990	50 211	2 231	607	9 324	1 055
合 格 數	59,599	49,867	2,204	599	9,242	1,028
不 合 格 數	391	344	27	8	82	27
百 分 率 (%)						
合 格 率	99.35	99.31	98.79	98.68	99.12	97.44
不 合 格 率	0.65	0.69	1.21	1.32	0.88	2.56
鍋 爐						
合 格 數	6,442	5,852	542	91	1 418	205
不 合 格 數	99	92	13	2	25	8
壓 力 容 器						
合 格 數	25,258	21,233	1 143	317	4 896	368
不 合 格 數	181	160	10	6	38	16
高 壓 氣 體 特 定 設 備						
合 格 數	24,566	19,693	472	184	2 425	394
不 合 格 數	92	74	4	-	12	1
高 壓 氣 體 容 器						
合 格 數	3,333	3,089	47	7	503	61
不 合 格 數	19	18	-	-	7	2

說明：1.合格率 = 合格座數÷(合格座數 + 不合格座數)×100。

2.不合格率 = 不合格座數÷(合格座數 + 不合格座數)×100。

按合格、不合格與地區分

99年

單位：座次

閩 地 區						
苗 栗 縣	台 中 縣	彰 化 縣	南 投 縣	雲 林 縣	嘉 義 縣	台 南 縣
1 778	1 965	2 096	399	11 380	1 169	3 764
1,772	1,956	2,065	396	11,335	1,158	3,745
6	9	31	3	45	11	19
99.66	99.54	98.52	99.25	99.60	99.06	99.50
0.34	0.46	1.48	0.75	0.40	0.94	0.50
170	361	578	140	406	264	612
2	4	6	1	3	3	9
551	751	1 065	116	4 754	507	1 405
2	3	23	2	19	8	9
961	742	392	129	6 078	308	1 423
2	1	1	-	22	-	1
90	102	30	11	97	79	305
-	1	1	-	1	-	-

表 3-6 危險性設備定期檢查統計表

中華民國

項 目 別	台 閩 地						
	高雄縣	屏東縣	台東縣	花蓮縣	澎湖縣	基隆市	新竹市
總 計	11 759	627	72	292	79	217	223
合 格 數	11,707	624	72	288	77	210	222
不 合 格 數	52	3	-	4	2	7	1
百 分 率 (%)							
合 格 率	99.56	99.52	100.00	98.63	97.47	96.77	99.55
不 合 格 率	0.44	0.48	-	1.37	2.53	3.23	0.45
鍋 爐							
合 格 數	557	158	22	64	14	33	27
不 合 格 數	6	1	-	2	-	3	1
壓 力 容 器							
合 格 數	4 146	246	28	160	11	136	94
不 合 格 數	23	-	-	-	-	-	-
高 壓 氣 體 特 定 設 備							
合 格 數	5 433	214	17	58	8	34	94
不 合 格 數	20	2	-	1	-	4	-
高 壓 氣 體 容 器							
合 格 數	1 571	6	5	6	44	7	7
不 合 格 數	3	-	-	1	2	-	-



按合格、不合格與地區分(續)

99年

單位：座次

區					台北市	高雄市	加工 出口區	科學工業 園區	中部科學 工業園區	南部科學 工業園區
台中市	嘉義市	台南市	金門縣	連江縣						
531	168	351	92	32	959	7 268	239	687	170	456
529	167	348	92	31	952	7,230	239	686	170	455
2	1	3	-	1	7	38	-	1	-	1
99.62	99.40	99.15	100.00	96.88	99.27	99.48	100.00	99.85	100.00	99.78
0.38	0.60	0.85	-	3.13	0.73	0.52	-	0.15	-	0.22
90	17	58	19	6	156	258	23	125	6	22
-	1	1	-	1	3	4	-	-	-	-
234	107	146	49	3	666	3 118	14	90	3	134
1	-	-	-	-	4	16	-	-	-	1
167	41	112	7	-	94	3 694	159	466	161	299
1	-	2	-	-	-	18	-	-	-	-
38	2	32	17	22	36	160	43	5	-	-
-	-	-	-	-	-	-	-	1	-	-

表 3-7 鍋爐設置數統計表

中華民國

項 目 別	總 計	型 別 比 率 (%)	台				
			計	台 北 縣	宜 蘭 縣	桃 園 縣	新 竹 縣
總 計	6,623		6,025	564	97	1,491	210
地 區 比 率 (%)		100.00	90.97	8.52	1.46	22.51	3.17
豎 型 橫 管 式	31	0.47	31	6	-	1	1
豎 型 煙 管 式	30	0.45	25	-	-	-	4
臥 型 煙 管 式	287	4.33	247	9	3	28	3
機 車 型	3	0.05	3	-	-	1	1
臥 型 爐 筒 煙 管 式	2,806	42.37	2,524	245	67	554	76
拔 威 兩 式 型 水 管 式	4	0.06	4	-	-	1	-
雅 羅 型 水 管 式	1	0.02	1	-	-	-	-
雙 鼓 彎 曲 水 管 式	388	5.86	354	8	5	65	13
其 他 各 種 水 管 式	651	9.83	558	30	8	99	9
熱 媒 鍋 爐	1,776	26.82	1,741	216	12	652	48
電 熱 鍋 爐	442	6.67	366	39	1	36	49
其 他	204	3.08	171	11	1	54	6

說明：1.型式比率 = 各型座次 ÷ 總設置座次 × 100。

2.地區比率 = 各地區座次 ÷ 總設置座次 × 100。

按型式與地區分

99年

單位：座次

閩		地			區		
苗栗縣	台中縣	彰化縣	南投縣	雲林縣	嘉義縣	台南縣	
195	369	597	146	408	256	609	
2.94	5.57	9.01	2.20	6.16	3.87	9.20	
1	2	1	1	5	-	7	
1	-	2	-	7	-	-	
5	20	21	9	45	1	26	
-	-	-	-	-	1	-	
73	192	289	83	111	95	225	
1	-	-	-	-	1	-	
-	-	-	-	-	-	-	
18	36	21	5	78	8	42	
25	41	29	5	52	24	71	
54	74	144	40	80	76	177	
-	2	78	1	2	46	50	
17	2	12	2	28	4	11	

表 3-7 鍋爐設置數統計表

中華民國

項 目 別	台 閩 地						
	高雄縣	屏東縣	台東縣	花蓮縣	澎湖縣	基隆市	新竹市
總 計	566	160	21	60	14	33	31
地區比率(%)	8.55	2.42	0.32	0.91	0.21	0.50	0.47
豎型橫管式	4	-	-	-	-	-	-
豎型煙管式	7	1	-	-	-	-	-
臥型煙管式	33	14	5	-	3	2	1
機 車 型	-	-	-	-	-	-	-
臥型爐筒煙管式	206	105	7	34	11	11	19
拔威兩式型水管式	1	-	-	-	-	-	-
雅羅型水管式	1	-	-	-	-	-	-
雙鼓彎曲水管式	34	11	1	2	-	1	-
其他各種水管式	104	13	7	21	-	7	6
熱 媒 鍋 爐	129	9	-	-	-	5	2
電 熱 鍋 爐	35	5	-	1	-	2	3
其 他	12	2	1	2	-	5	-

按型別與地區分(續)

99年

單位：座次

區					台北市	高雄市	加工 出口區	科學工 業園區	中部科學 工業園區	南部科學 工業園區
台中市	嘉義市	台南市	金門縣	連江縣						
92	19	58	21	8	160	259	23	124	9	23
1.39	0.29	0.88	0.32	0.12	2.42	3.91	0.35	1.87	0.14	0.35
-	-	2	-	-	-	-	-	-	-	-
2	-	1	-	-	3	1	-	1	-	-
2	-	5	8	4	4	25	-	5	2	4
-	-	-	-	-	-	-	-	-	-	-
59	16	29	13	4	126	79	9	57	1	10
-	-	-	-	-	-	-	-	-	-	-
-	-	-	-	-	-	-	-	-	-	-
5	-	1	-	-	14	15	2	2	1	-
3	3	1	-	-	4	86	-	-	2	1
19	-	4	-	-	-	18	7	7	-	3
2	-	14	-	-	9	5	3	52	2	5
-	-	1	-	-	-	30	2	-	1	-

表 3-8 壓力容器設置數統計表

中華民國

項 目 別	總 計	型 別 比 率 (%)	台				
			計	台 北 縣	宜 蘭 縣	桃 園 縣	新 竹 縣
總 計	26,231		22,094	1,230	334	5,338	381
地 區 比 率 (%)		100.00	84.23	4.69	1.27	20.35	1.45
熱 交 換 器	11,098	42.31	9,180	476	100	2,151	107
蒸 煮 鍋	538	2.05	530	8	7	85	5
染 色 鍋	3,326	12.68	3,326	305	30	1,563	22
殺 菌 鍋	2,709	10.33	2,142	230	92	255	60
加 硫 鍋	221	0.84	219	14	9	39	8
反 應 鍋	1,112	4.24	985	44	6	217	57
蓄 熱 槽	824	3.14	803	71	25	47	10
脫 氧 槽	469	1.79	422	11	14	107	12
其 他	5,934	22.62	4,487	71	51	874	100

說明：1.型式比率 = 各型座次 ÷ 總設置座次 × 100。

2.地區比率 = 各地區座次 ÷ 總設置座次 × 100。

按型式與地區分

99年

單位：座次

閩		地			區	
苗栗縣	台中縣	彰化縣	南投縣	雲林縣	嘉義縣	台南縣
555	843	1,135	118	4,750	528	1,429
2.12	3.21	4.33	0.45	18.11	2.01	5.45
263	228	348	12	2,543	224	481
6	17	14	4	183	31	70
22	84	336	-	318	25	536
41	219	207	74	105	95	129
2	36	64	-	6	20	2
40	52	20	6	150	35	51
22	19	20	-	155	12	26
19	24	20	-	83	11	16
140	164	106	22	1,207	75	118

表 3-8 壓力容器設置數統計表

中華民國

項 目 別	台 閩 地						
	高雄縣	屏東縣	台東縣	花蓮縣	澎湖縣	基隆市	新竹市
總 計	4,131	290	28	176	12	137	116
地區比率(%)	15.75	1.11	0.11	0.67	0.05	0.52	0.44
熱 交 換 器	1,964	75	1	46	-	70	19
蒸 煮 鍋	6	21	-	18	-	-	-
染 色 鍋	30	4	-	-	-	14	-
殺 菌 鍋	116	92	23	53	9	35	47
加 硫 鍋	14	-	-	-	-	-	2
反 應 鍋	239	25	-	2	-	-	9
蓄 熱 槽	356	-	-	12	3	4	8
脫 氧 槽	74	4	2	8	-	6	5
其 他	1,332	69	2	37	-	8	26



按型別與地區分(續)

99年

單位：座次

區					台北市	高雄市	加工 出口區	科學工 業園區	中部科學 工業園區	南部科學 工業園區
台中市	嘉義市	台南市	金門縣	連江縣						
236	111	160	52	4	699	3,059	121	89	5	164
0.90	0.42	0.61	0.20	0.02	2.66	11.66	0.46	0.34	0.02	0.63
16	43	9	4	-	275	1,523	21	27	1	71
15	-	4	35	1	1	5	2	-	-	-
1	-	36	-	-	-	-	-	-	-	-
125	42	85	5	3	370	135	2	36	2	22
3	-	-	-	-	2	-	-	-	-	-
26	3	3	-	-	25	61	31	-	-	10
4	1	7	1	-	3	12	3	3	-	-
3	1	2	-	-	3	38	1	2	2	1
43	21	14	7	-	20	1,285	61	21	-	60

表 3-9 高壓氣體特定設備設置數

中華民國

項 目 別	總 計	型 別 比 率 (%)	台				
			計	台 北 縣	宜 蘭 縣	桃 園 縣	新 竹 縣
總 計	25,111		19,962	544	199	2,733	448
地 區 比 率 (%)		100.00	79.50	2.17	0.79	10.88	1.78
塔	935	3.72	752	7	5	83	6
熱 交 換 器	5,922	23.58	4,582	34	35	478	124
反 應 鍋	1,408	5.61	1,282	1	11	90	26
冷 凝 器	2,441	9.72	1,790	8	13	108	1
加 熱 爐	308	1.23	306	-	-	5	1
球 型 儲 槽	395	1.57	222	4	-	21	-
平 底 圓 筒 型 儲 槽	58	0.23	52	5	-	5	-
立 式 圓 筒 型 儲 槽	3,163	12.60	2,510	147	47	520	137
臥 型 圓 筒 型 儲 槽	2,687	10.70	2,282	146	43	440	77
其 他	7,794	31.04	6,184	192	45	983	76

說明：1.型式比率 = 各型座次 ÷ 總設置座次 × 100。

2.地區比率 = 各地區座次 ÷ 總設置座次 × 100。

統計表按型式與地區分

99年

單位：座次

閩 地 區						
苗 栗 縣	台 中 縣	彰 化 縣	南 投 縣	雲 林 縣	嘉 義 縣	台 南 縣
954	798	424	133	5,959	323	1,459
3.80	3.18	1.69	0.53	23.73	1.29	5.81
27	12	-	-	274	6	83
230	208	87	29	1,804	81	237
40	6	5	-	226	38	152
51	30	8	5	777	17	286
1	2	5	-	262	-	24
36	9	2	8	28	3	6
-	4	1	-	16	-	2
96	219	118	31	416	45	205
88	152	115	22	444	61	176
385	156	83	38	1,712	72	288

表 3-9 高壓氣體特定設備設置數

中華民國

項 目 別	台 閩 地						
	高雄縣	屏東縣	台東縣	花蓮縣	澎湖縣	基隆市	新竹市
總 計	5,174	227	18	57	6	39	111
地 區 比 率 (%)	20.60	0.90	0.07	0.23	0.02	0.16	0.44
塔	247	-	-	-	-	-	-
熱 交 換 器	1,114	16	-	1	-	2	24
反 應 鍋	670	7	-	-	-	-	8
冷 凝 器	449	15	-	-	-	2	-
加 熱 爐	6	-	-	-	-	-	-
球 型 儲 槽	99	2	1	-	-	-	3
平 底 圓 筒 型 儲 槽	19	-	-	-	-	-	-
立 式 圓 筒 型 儲 槽	301	54	4	17	-	12	37
臥 型 圓 筒 型 儲 槽	276	72	11	29	5	22	22
其 他	1,993	61	2	10	1	1	17

統計表按型別與地區分(續)

99年					單位：座次						
區					台北市	高雄市	加工 出口區	科學工 業園區	中部科學 工業園區	南部科學 工業園區	
台中市	嘉義市	台南市	金門縣	連江縣							
174	50	123	9	-	100	3,662	341	494	181	371	
0.69	0.20	0.49	0.04	-	0.40	14.58	1.36	1.97	0.72	1.48	
1	1	-	-	-	-	140	18	21	2	2	
38	21	19	-	-	1	964	86	141	90	58	
-	2	-	-	-	-	73	4	-	-	49	
12	1	7	-	-	-	629	7	6	1	8	
-	-	-	-	-	-	1	-	-	1	-	
-	-	-	-	-	7	155	11	-	-	-	
-	-	-	-	-	-	3	-	2	-	1	
53	14	37	-	-	25	228	66	194	52	88	
42	6	24	9	-	41	299	16	28	11	10	
28	5	36	-	-	26	1,170	133	102	24	155	

表 3-10 高壓氣體容器設置數

中華民國

項 目 別	總 計	型 別 比 率 (%)	台				
			計	台 北 縣	宜 蘭 縣	桃 園 縣	新 竹 縣
總 計	5,554		4,907	71	7	1,199	67
地 區 比 率 (%)		100.00	88.35	1.28	0.13	21.59	1.21
超 低 溫 槽 車	255	4.59	215	15	-	59	3
其 他 型 式 之 槽 車	999	17.99	858	44	4	123	36
無 縫 容 器	752	13.54	724	-	-	106	19
超 低 溫 容 器	79	1.42	73	3	-	1	2
低 溫 容 器	258	4.65	28	1	-	2	-
氟 氯 碳 容 器	810	14.58	754	-	-	36	-
半 導 體 氣 體 容 器	11	0.20	11	-	-	-	-
複 合 容 器	3	0.05	1	-	-	-	-
其 他	2,387	42.98	2,243	8	3	872	7

說明：1.型式比率 = 各型座次 ÷ 總設置座次 × 100。

2.地區比率 = 各地區座次 ÷ 總設置座次 × 100。

統計表按型式與地區分

99年

單位：座次

閩		地			區		
苗栗縣	台中縣	彰化縣	南投縣	雲林縣	嘉義縣	台南縣	
78	111	212	11	65	45	336	
1.40	2.00	3.82	0.20	1.17	0.81	6.05	
1	28	3	-	4	-	16	
75	54	32	11	51	44	24	
-	-	28	-	9	-	281	
-	1	2	-	1	-	3	
1	-	14	-	-	-	2	
-	-	-	-	-	-	-	
-	-	5	-	-	-	4	
-	-	1	-	-	-	-	
1	28	127	-	-	1	6	

表 3-10 高壓氣體容器設置數

中華民國

項 目 別	台 閩 地						
	高雄縣	屏東縣	台東縣	花蓮縣	澎湖縣	基隆市	新竹市
總 計	2,056	16	10	6	40	7	8
地區比率(%)	37.02	0.29	0.18	0.11	0.72	0.13	0.14
超 低 溫 槽 車	62	-	1	-	-	-	-
其他型式之槽車	192	11	8	5	-	7	7
無 縫 容 器	53	-	-	-	-	-	-
超 低 溫 容 器	58	-	-	1	-	-	-
低 溫 容 器	5	-	1	-	-	-	-
氟 氯 碳 容 器	718	-	-	-	-	-	-
半 導 體 氣 體 容 器	-	-	-	-	-	-	-
複 合 容 器	-	-	-	-	-	-	-
其 他	968	5	-	-	40	-	1



統計表按型別與地區分(續)

99年

單位：座次

區					台北市	高雄市	加工 出口區	科學工 業園區	中部科學 工業園區	南部科學 工業園區
台中市	嘉義市	台南市	金門縣	連江縣						
101	35	368	33	25	131	436	74	6	-	-
1.82	0.63	6.63	0.59	0.45	2.36	7.85	1.33	0.11	-	-
20	1	2	-	-	1	13	22	4	-	-
58	31	35	6	-	21	107	13	-	-	-
10	-	218	-	-	-	8	20	-	-	-
-	1	-	-	-	-	4	1	1	-	-
-	1	1	-	-	-	222	7	1	-	-
-	-	-	-	-	51	5	-	-	-	-
-	-	2	-	-	-	-	-	-	-	-
-	-	-	-	-	-	2	-	-	-	-
13	1	110	27	25	58	75	11	-	-	-

## 四、特殊危害作業檢查

表 4-1 有機溶劑

中華民國

不合規定事項	防範危害 設備之 免除許可	防範危害 設備之 設置	防範危害 設備之 構造性能	防範危害 設備之 管理	防範危害 作業之 管理	教育訓練	
						作業 人員	作業 主管
檢查廠數	1,150	1,150	1,150	1,159	1,159	1,159	1,159
不合規定廠數	-	82	91	112	105	110	153
不合規定廠數比率(%)	-	7.13	7.91	9.66	9.06	9.49	13.20
不合規定項數	-	82	107	99	103	111	154
實施複查廠數	289	289	290	289	289	289	291
上次通知改善項數	-	69	62	75	73	104	137
複查時已改善項數	-	69	61	75	73	104	137
改善百分比(%)	-	100.00	98.39	100.00	100.00	100.00	100.00
新增通知改善項數	-	5	15	15	24	12	7

說明：1. 檢查廠數 = 初查廠數 + 複查廠數。

2. 實施複查廠數以曾經初查者為限。

3. 不合規定廠數比率 = 不合規定廠數 ÷ 檢查廠數 × 100。

4. 改善百分比 = 複查時已改善項數 ÷ 上次通知改善項數 × 100。

5. 有機溶劑作業勞工人數：12756 人。

6. 特殊健康檢查第一級 9492 人、第二級 594 人、第三級 0 人、第四級 0 人。

# 作業檢查情形

99年

單位:廠、項

作業環境測定		特殊健康檢查		防護具	儲存與空容器之處理	危害物質通識			
有測定	未測定	有實施	未實施			危害通識計畫	標示及圖示	物質安全資料表	危害物質清單
1,153	1,056	1,155	1,054	1,159	1,159	1,159	1,159	1,159	1,159
13	36	-	126	18	226	51	173	97	114
1.13	3.41	-	11.95	1.55	19.50	4.40	14.93	8.37	9.84
13	36	-	111	17	238	44	168	88	102
284	245	285	243	289	289	289	293	290	289
13	34	-	111	9	164	38	154	84	92
13	34	-	111	9	164	38	153	84	91
100.00	100.00	-	100.00	100.00	100.00	100.00	99.35	100.00	98.91
-	6	-	29	1	57	7	25	12	14

表 4-2 特定化學物質

中華民國

不合規定事項	甲類 物質 許可	乙類 物質 許可	防範 危害 設備之 設置	防範 危害 設備之 構造 性能	防範 危害 設備之 管理	防範 危害 作業之 管理	操 作 程 序	教育訓練		清 潔 設備及 衛生	標 示
								作 業 人 員	作 業 主 管		
檢查廠數	991	991	1,139	1,139	1,143	1,143	1,143	1,143	1,143	1,143	1,143
不合規定廠數	-	-	17	37	37	8	58	108	210	171	266
不合規定廠數比率(%)	-	-	1.49	3.25	3.24	0.70	5.07	9.45	18.37	14.96	23.27
不合規定項數	-	-	17	35	34	7	57	114	256	163	342
實施複查廠數	211	211	261	261	261	261	261	261	263	261	261
上次通知改善項數	-	-	10	28	25	3	41	109	223	134	214
複查時已改善項數	-	-	10	28	25	3	41	97	223	132	214
改善百分比(%)	-	-	100.00	100.00	100.00	100.00	100.00	88.99	100.00	98.51	100.00
新增通知改善項數	-	-	1	4	11	5	4	10	45	20	79

說明：1.檢查廠數 = 初查廠數 + 複查廠數。

2.實施複查廠數以曾經初查者為限。

3.不合規定廠數比率 = 不合規定廠數 ÷ 檢查廠數 × 100。

4.改善百分比 = 複查時已改善項數 ÷ 上次通知改善項數 × 100。

5. 特定化學物質作業勞工人數：6127人。

6. 特殊健康檢查第一級 4693 人、第二級 152 人、第三級 3 人、第四級 0 人。

# 作業檢查情形

99年

單位:廠、項

進 入 設備之 措 施	事故之 避 難 措 施	作 業 環 境 測 定		特 殊 健 康 檢 查		防 護 具、 避 難 設 備	儲 存 與 空 容 器 之 處 理	危 害 物 質 通 識				
		有 測 定	未 測 定	有 實 施	未 實 施			危 害 通 識 計 畫	標 示 及 圖 示	物 質 安 全 資 料 表	危 害 物 質 清 單	
1,143	1,143	1,143	1,039	1,143	1,039	1,143	1,143	1,143	1,143	1,143	1,143	1,143
10	33	1	26	-	116	223	16	64	142	96	111	
0.87	2.89	0.09	2.50	-	11.16	19.51	1.40	5.60	12.42	8.40	9.71	
10	33	30	26	-	97	243	13	61	128	87	104	
261	261	203	211	202	211	261	261	261	263	262	261	
10	28	30	20	-	97	166	9	41	106	54	84	
10	28	29	20	-	96	164	9	41	106	54	84	
100.00	100.00	96.67	100.00	-	98.97	98.80	100.00	100.00	100.00	100.00	100.00	
1	5	-	2	-	30	46	11	5	16	11	10	

表 4-3 鉛作業

中華民國

不合規定事項	防範危害 設備之 設置	防範危害 設備之 構造性能	防範危害 設備之 管理	防範危害 作業之 管理	教育訓練		清潔 設備 及衛生	公告、 標示
					作業 人員	作業 主管		
檢查廠數	163	163	163	163	163	163	163	163
不合規定廠數	9	10	7	35	20	11	42	20
不合規定廠數比率(%)	5.52	6.13	4.29	21.47	12.27	6.75	25.77	12.27
不合規定項數	9	10	5	24	20	12	62	22
實施複查廠數	49	49	49	49	49	49	49	49
上次通知改善項數	4	3	2	17	13	2	40	11
複查時已改善項數	4	3	2	17	13	2	40	11
改善百分比(%)	100.00	100.00	100.00	100.00	100.00	100.00	100.00	100.00
新增通知改善項數	-	-	-	9	4	-	11	7

說明：1.檢查廠數=初查廠數+複查廠數。

2.實施複查廠數以曾經初查者為限。

3.不合規定廠數比率=不合規定廠數÷檢查廠數×100。

4.改善百分比=複查時已改善項數÷上次通知改善項數×100。

5.鉛作業勞工人數：9585 人。

6.特殊健康檢查第一級 8614 人、第二級 1182 人、第三級 198人、第四級 0 人。

# 檢查情形

99年

單位:廠、項

作業環境測定		特殊健康檢查		防護 具、避 難設備	儲存與 空容器 之處理	危害物質通識			
有測定	未測定	有實施	未實施			危害 通識 計畫	標示 及圖示	物質 安全 資料表	危害 物質 清單
161	125	161	125	163	163	163	163	163	163
1	7	-	9	4	2	7	18	10	8
0.62	5.60	-	7.20	2.45	1.23	4.29	11.04	6.13	4.91
1	7	-	10	4	2	7	18	10	8
47	31	47	31	49	49	49	49	49	49
1	2	-	7	3	1	3	10	9	3
1	2	-	7	3	1	3	10	9	3
100.00	100.00	-	100.00	100.00	100.00	100.00	100.00	100.00	100.00
-	1	-	-	1	1	1	-	1	3



表 4-4 粉塵作業

中華民國

不合規定事項	防範危害 設備之 免除許可	防範危害 設備之 設置	防範危害 設備之 構造性能	防範危害 設備之 管理	教育訓練		清潔 設備 及衛生	公告、 標示
					作業 人員	作業 主管		
檢查廠數	497	497	497	497	497	497	497	497
不合規定廠數	-	43	27	113	98	87	95	164
不合規定廠數比率(%)	-	8.65	5.43	22.74	19.72	17.51	19.11	33.00
不合規定項數	-	50	27	107	101	158	90	193
實施複查廠數	101	101	71	101	98	101	101	101
上次通知改善項數	-	20	8	49	60	77	63	96
複查時已改善項數	-	19	8	49	60	75	63	96
改善百分比(%)	-	95.00	100.00	100.00	100.00	97.40	100.00	100.00
新增通知改善項數	-	1	2	17	16	8	20	35

說明：1.檢查廠數 = 初查廠數 + 複查廠數。

2.實施複查廠數以曾經初查者為限。

3.不合規定廠數比率 = 不合規定廠數 ÷ 檢查廠數 × 100。

4.改善百分比 = 複查時已改善項數 ÷ 上次通知改善項數 × 100。

5.粉塵作業勞工人數: 32778 人。

6.特殊健康檢查管理一 31410 人、管理二 711 人、管理三 127 人、管理四 0 人。

# 檢查情形

99年

單位:廠、項

作業環境測定		特殊健康檢查		防護具	危害物質通識			
有測定	未測定	有實施	未實施		危害通識計畫	標示及圖示	物質安全資料表	危害物質清單
497	473	497	473	497	497	497	497	497
72	44	21	84	33	22	46	30	46
14.49	9.30	4.23	17.76	6.64	4.43	9.26	6.04	9.26
72	44	28	74	30	21	44	28	42
101	89	101	89	101	101	101	101	101
3	21	3	47	15	14	37	21	35
3	21	3	47	15	14	37	21	34
100.00	100.00	100.00	100.00	100.00	100.00	100.00	100.00	97.14
-	1	1	12	3	1	2	2	4

## 五、危險性工作場所審查暨檢查

表 5-1 危險性工作場所審查暨檢查

中華民國99年

單位：件次

項 目 別	申 請 件 次	完 成 件 次		審 核 中 件 次
		合 格 件 次	不 合 格 件 次	
總 計	604	408	107	89
石化工廠工作場所	-	-	-	-
製造、處置、使用危險物、有害物工作場所	15	11	2	2
營造工程工作場所	553	378	100	75
農藥製造工作場所	-	-	-	-
火藥類工作場所	-	-	-	-
高壓氣體類工作場所	29	16	4	9
鍋爐工作場所	7	3	1	3

## 六、礦場安全檢查

表 6-1 礦場安全檢查次數

		中華民國99年			單位：礦次
項 目 別	總 計	其他礦業及 土石採取業	砂、石及黏 土採取業	石油天然 氣 礦 業	
總 計	2,481	162	2,176	143	
一 月 份 檢 查	218	15	180	23	
二 月 份 檢 查	139	9	122	8	
三 月 份 檢 查	253	14	222	17	
四 月 份 檢 查	221	14	197	10	
五 月 份 檢 查	248	18	216	14	
六 月 份 檢 查	179	10	164	5	
七 月 份 檢 查	233	11	215	7	
八 月 份 檢 查	208	10	182	16	
九 月 份 檢 查	181	10	163	8	
十 月 份 檢 查	162	14	142	6	
十 一 月 份 檢 查	219	20	187	12	
十 二 月 份 檢 查	220	17	186	17	

資料來源：經濟部礦務局

## 七、工作場所重大職業災害分析

表 7-1 勞工安全衛生法重大職業

中華民國86年

年 別	重大職災 件數	項目	死 亡			
			台灣省	台北市	高雄市	小計
民國86年	520	人 數	463	24	48	535
		百分比	73.1	3.8	7.6	84.5
民國87年	469	人 數	418	27	34	479
		百分比	71.2	4.6	5.8	81.6
民國88年	442	人 數	426	19	33	478
		百分比	85.2	3.8	6.6	95.6
民國89年	422	人 數	381	24	17	422
		百分比	66.5	4.2	3.0	73.6
民國90年	364	人 數	324	24	21	369
		百分比	65.9	4.9	4.3	75.0
民國91年	323	人 數	282	23	29	334
		百分比	72.1	5.9	7.4	85.4
民國92年	327	人 數	280	20	25	325
		百分比	74.7	5.3	6.7	86.7
民國93年	311	人 數	279	18	22	319
		百分比	75.0	4.8	5.9	85.7
民國94年	374	人 數	323	27	30	380
		百分比	76.5	6.4	7.1	90.0
民國95年	358	人 數	300	30	38	368
		百分比	66.8	6.7	8.5	82.0
民國96年	298	人 數	247	28	23	298
		百分比	71.8	8.1	6.7	86.6
民國97年	337	人 數	292	24	14	330
		百分比	75.1	6.1	3.6	84.8
民國98年	240	人 數	208	16	15	239
		百分比	76.8	5.9	5.5	88.2
民國99年	278	人 數	265	13	12	290
		百分比	78.4	3.8	3.6	85.8

資料來源：台灣省部分包括科學工業園區管理局、中部科學工業園區管理局、南部科學工業園區管理局及經濟部加工出口區管理處，台北市部分係臺北市政府勞動檢查處，高雄市部分係高雄市政府勞動檢查處。

說 明：重大職業災害傷亡情形統計，99年全國重大職業災害發生件數為 278 件，傷亡人數計 338人。



# 災害各項資料統計分析

至99年

重 傷				輕 傷				總 計
台灣省	台北市	高雄市	小計	台灣省	台北市	高雄市	小計	
28	-	10	38	57	-	3	60	633
4.4	0.0	1.6	6.0	9.0	0.0	0.5	9.5	100.0
60	-	6	66	33	-	9	42	587
10.2	0.0	1.0	11.2	5.6	0.0	1.5	7.2	100.0
11	-	2	13	8	-	1	9	500
2.2	0.0	0.4	2.6	1.6	0.0	0.0	1.8	100.0
45	9	-	54	88	9	-	97	573
7.9	1.6	0.0	9.4	15.4	1.6	0.0	16.9	100.0
27	1	4	32	64	19	8	91	492
5.5	0.2	0.8	6.5	13.0	3.9	1.6	18.5	100.0
13	4	1	18	29	6	4	39	391
3.3	1.0	0.3	4.6	7.4	1.5	1.0	10.0	100.0
18	2	4	24	23	1	2	26	375
4.8	0.5	1.1	6.4	6.1	0.3	0.5	6.9	100.0
18	4	-	22	30	-	1	31	372
4.8	1.1	0.0	5.9	8.1	0.0	0.3	8.4	100.0
16	5	1	22	14	2	4	20	422
3.8	1.2	0.2	5.2	3.3	0.5	1.0	4.8	100.0
22	5	2	29	34	1	17	52	449
4.9	1.1	0.4	6.4	7.6	0.2	3.8	11.6	100.0
23	3	1	27	14	1	4	19	344
6.7	0.9	0.3	7.9	4.0	0.3	1.2	5.5	100.0
26	-	-	26	26	-	7	33	389
6.7	0.0	0.0	6.7	6.7	0.0	1.8	8.5	100.0
11	-	-	11	20	-	1	21	271
4.1	0.0	0.0	4.1	7.4	0.0	0.3	7.7	100.0
27	-	-	27	16	4	1	21	338
8.0	0.0	0.0	8.0	4.7	1.2	0.3	6.2	100.0

表 7-2 勞工安全衛生法適用行業工作場所重大職業災害死亡千人率

年 別	合 計			營 造 業		
	雇工人數 (千人)	死亡 人數	死 亡 千人率	雇工人數 (千人)	死亡 人數	死 亡 千人率
90 年	4,279	369	0.0862	677	198	0.2925
91 年	4,322	334	0.0773	679	164	0.2415
92 年	4,416	325	0.0736	675	181	0.2681
93 年	5,355	319	0.0596	677	160	0.2363
94 年	5,767	380	0.0659	686	200	0.2915
95 年	6,349	368	0.0580	701	190	0.2710
96 年	6,432	298	0.0463	707	137	0.1938
97 年	6,314	330	0.0522	703	161	0.2290
98 年	6,481	239	0.0369	710	113	0.1592
99 年	6,742	290	0.0430	721	132	0.1830

年 別	製 造 業			其他行業		
	雇工人數 (千人)	死亡 人數	死 亡 千人率	雇工人數 (千人)	死亡人數	死 亡 千人率
90 年	2,691	124	0.0461	911	47	0.0516
91 年	2,700	118	0.0437	943	52	0.0551
92 年	2,715	93	0.0342	1,026	51	0.0497
93 年	2,786	101	0.0362	1,892	58	0.0307
94 年	2,782	116	0.0417	2,299	64	0.0278
95 年	2,810	116	0.0413	2,838	62	0.0218
96 年	2,840	106	0.0373	2,885	55	0.0191
97 年	2,702	102	0.0377	2,909	67	0.0230
98 年	2,783	67	0.0240	2,988	59	0.0197
99 年	2,935	96	0.0327	3,086	62	0.0201

附 註：

- 1.雇工人數資料來源：本會統計月報。
- 2.其他行業(包括農林漁牧業、礦業及土石採取業、電力及燃氣供應業、用水供應及污染整治業、住宿及餐飲業、運輸及倉儲業、租賃業、廣播電視業、醫療保健服務業)計算以求基準一致。

表 7-3 勞工安全衛生法適用行業工作場所重大職業災害死亡人數

單位：人

年 別	計	本 會			北市處	高市處	經加處	國科會			
		北檢所	中檢所	南檢所				竹科	中科	南科	
90 年	369	143	101	73	24	21	1	3	-	3	
91 年	334	102	91	86	23	29	-	3	-	-	
92 年	325	117	97	57	21	25	-	3	-	5	
93 年	319	126	81	61	18	22	3	4	-	4	
94 年	380	136	107	71	27	30	3	2	-	4	
95 年	368	149	86	58	30	38	1	1	1	4	
96 年	298	111	70	60	28	23	2	0	1	3	
97 年	330	114	91	75	24	14	4	5	1	2	
98 年	239	80	72	49	16	15	3	2	2	0	
99 年	290	91	98	67	13	12	4	2	1	2	
1 月	17	6	2	7	0	1	1	0	0	0	
2 月	13	7	5	1	0	0	0	0	0	0	
3 月	30	10	8	4	5	1	1	0	1	0	
4 月	20	7	8	3	1	1	0	0	0	0	
5 月	24	4	10	7	1	1	0	1	0	0	
6 月	23	7	8	6	0	0	2	0	0	0	
7 月	26	9	10	6	0	1	0	0	0	0	
8 月	28	6	11	5	1	3	0	1	0	1	
9 月	26	6	13	7	0	0	0	0	0	0	
10 月	24	9	6	8	1	0	0	0	0	0	
11 月	31	11	7	9	2	2	0	0	0	0	
12 月	28	9	10	4	2	2	0	0	0	1	
99年12月31止較 上年同月增減	人數 (%)	- 28.57	2 42.86	3 -55.55	-5	0 -	-1 -33.33	0	0	0	1
本年與上年 同期累計增減	人數 (%)	21.34	11 13.75	26 36.11	18 36.73	-3 -18.75	-3 -20.00	1 33.33	0	-1 -50.00	2

說明：1.本年係99年；上年係98年。

2.不包含職災疑義認定中死亡人數3人。

## 八、職業災害月報表統計 分析

表 8-1 職業災害統

中華民國

行 業 別	陳報事業 單 位 數 (家)	百 分 比 (%)	僱 用 勞 工 人 數 (人)	百 分 比 (%)	總 工 作 日 數 (工 作 天)	百 分 比 (%)
全 產 業	14 328	100.00	2 786 603	100.00	721 143 705	100.00
農、林、漁、牧業	33	0.23	3 584	0.13	946 732	0.13
礦業及土石採取業	46	0.32	3 890	0.14	988 507	0.14
製 造 業	7 949	55.48	1 412 552	50.69	364 398 527	50.53
食品製造業	394	2.75	58 401	2.10	15 484 555	2.15
飲料製造業	46	0.32	7 965	0.29	2 052 582	0.28
菸草製造業	4	0.03	1 112	0.04	268 368	0.04
紡 織 業	395	2.76	55 211	1.98	15 125 277	2.10
成衣及服飾品製造業	180	1.26	16 766	0.60	4 492 516	0.62
皮革、毛皮及其製品製造業	101	0.70	12 558	0.45	3 320 200	0.46
木竹製品製造業	38	0.27	2 757	0.10	712 256	0.10
紙漿、紙及紙製品製造業	158	1.10	21 027	0.75	5 494 809	0.76
印刷及資料儲存媒體複製業	114	0.80	11 905	0.43	3 128 903	0.43
石油及煤製品製造業	16	0.11	5 689	0.20	1 437 539	0.20
化學材料製造業	217	1.51	43 940	1.58	11 302 965	1.57
化學製品製造業	251	1.75	24 205	0.87	6 206 750	0.86
藥品製造業	136	0.95	16 784	0.60	4 244 145	0.59
橡膠製品製造業	123	0.86	21 944	0.79	6 097 483	0.85
塑膠製品製造業	452	3.15	54 240	1.95	14 147 713	1.96
非金屬礦物製品製造業	272	1.90	33 227	1.19	8 726 462	1.21
基本金屬製造業	229	1.60	40 265	1.44	10 528 477	1.46
金屬製品製造業	1 033	7.21	106 501	3.82	28 436 374	3.94
電子零組件製造業	1 148	8.01	422 564	15.16	106 859 980	14.82
電腦、電子產品及光學製品製造業	703	4.91	181 030	6.50	46 079 077	6.39
電力設備製造業	459	3.20	71 663	2.57	18 362 563	2.55
機械設備製造業	724	5.05	80 686	2.90	20 809 217	2.89
汽車及其零件製造業	224	1.56	37 777	1.36	9 573 197	1.33
其他運輸工具製造業	245	1.71	49 231	1.77	12 491 623	1.73
家具製造業	74	0.52	7 313	0.26	1 932 847	0.27
其他製造業	212	1.48	27 310	0.98	6 953 772	0.96
產業用機械設備維修及安裝業	1	0.01	481	0.02	128 877	0.02
電力及燃氣供應業	116	0.81	30 322	1.09	7 715 744	1.07
用水供應及污染整治業	164	1.14	27 205	0.98	7 460 190	1.03
營 造 業	646	4.51	67 293	2.41	17 763 754	2.46
批發及零售業	1 178	8.22	202 482	7.27	52 502 394	7.28
運輸及倉儲業	583	4.07	140 706	5.05	38 051 406	5.28
住宿及餐飲業	1 004	7.01	98 998	3.55	25 154 484	3.49
資訊及通訊傳播業	314	2.19	76 620	2.75	19 212 658	2.66
金融及保險業	777	5.42	273 578	9.82	68 938 929	9.56
不動產業	148	1.03	21 303	0.76	5 787 573	0.80
專業、科學及技術服務業	233	1.63	56 728	2.04	14 154 488	1.96
支 援 服 務 業	430	3.00	93 436	3.35	25 896 538	3.59
公共行政及國防；強制性社會安全	63	0.44	29 322	1.05	7 588 418	1.05
教 育 服 務 業	43	0.30	26 878	0.96	6 633 011	0.92
醫療保健及社會工作服務業	430	3.00	203 205	7.29	52 909 887	7.34
藝術、娛樂及休閒服務業	86	0.60	8 846	0.32	2 479 217	0.34
其他服務業	85	0.59	9 655	0.35	2 561 248	0.36

說明：1.陳報事業單位百分比 = 陳報事業單位數÷全產業陳報數×100。

2.僱用勞工人數百分比 = 僱用勞工人數÷僱用勞工總人數×100。

3.總工作日數百分比 = 工作日數÷總工作日數×100。

4.總經歷工時百分比 = 經歷工時÷總經歷工時×100。

5.失能傷害次數百分比 = 失能傷害次數÷失能傷害總次數×100。

6.已結案之失能傷害次數百分比 = 已結案失能傷害次數÷已結案失能傷害總次數×100。

7.死亡人數百分比 = 死亡人數÷死亡總人數×100。

# 計概況按全產業分

99年

總 經 歷 工 時 (時)	百 分 比 (%)	失 能 傷 害 次 數 (人 次)	百 分 比 (%)	失 能 傷 害 頻 率	已 結 案 之 失 能 傷 害 次 數 (人 次)	百 分 比 (%)
5887 832 289	100.00	11 553	100.00	1.96	11 553	100.00
7 476 702	0.13	20	0.17	2.67	20	0.17
7 934 434	0.13	20	0.17	2.52	20	0.17
3015 517 387	51.22	6 661	57.66	2.21	6 661	57.66
126 020 667	2.14	480	4.15	3.81	480	4.15
16 534 641	0.28	32	0.28	1.94	32	0.28
2 129 416	0.04	2	0.02	0.94	2	0.02
123 729 833	2.10	377	3.26	3.05	377	3.26
35 868 660	0.61	41	0.35	1.14	41	0.35
26 695 586	0.45	76	0.66	2.85	76	0.66
5 744 195	0.10	41	0.35	7.14	41	0.35
44 656 768	0.76	167	1.45	3.74	167	1.45
25 472 745	0.43	58	0.50	2.28	58	0.50
12 008 428	0.20	6	0.05	0.50	6	0.05
93 003 637	1.58	148	1.28	1.59	148	1.28
50 584 390	0.86	90	0.78	1.78	90	0.78
34 513 141	0.59	75	0.65	2.17	75	0.65
50 694 634	0.86	222	1.92	4.38	222	1.92
116 548 411	1.98	303	2.62	2.60	303	2.62
71 519 905	1.21	352	3.05	4.92	352	3.05
87 730 340	1.49	325	2.81	3.70	325	2.81
233 464 388	3.97	1 018	8.81	4.36	1 018	8.81
902 219 084	15.32	995	8.61	1.10	995	8.61
378 171 287	6.42	333	2.88	0.88	333	2.88
151 619 332	2.58	311	2.69	2.05	311	2.69
170 929 403	2.90	496	4.29	2.90	496	4.29
80 618 150	1.37	205	1.77	2.54	205	1.77
101 621 767	1.73	294	2.54	2.89	294	2.54
15 678 698	0.27	57	0.49	3.64	57	0.49
56 703 569	0.96	155	1.34	2.73	155	1.34
1 036 312	0.02	2	0.02	1.93	2	0.02
63 409 016	1.08	38	0.33	0.60	38	0.33
59 692 938	1.01	291	2.52	4.87	291	2.52
145 226 132	2.47	315	2.73	2.17	315	2.73
413 460 215	7.02	611	5.29	1.48	611	5.29
301 322 137	5.12	1 153	9.98	3.83	1 153	9.98
199 964 178	3.40	756	6.54	3.78	756	6.54
153 233 596	2.60	94	0.81	0.61	94	0.81
548 956 862	9.32	295	2.55	0.54	295	2.55
47 468 294	0.81	75	0.65	1.58	75	0.65
115 228 977	1.96	51	0.44	0.44	51	0.44
232 290 459	3.95	251	2.17	1.08	251	2.17
60 921 392	1.03	281	2.43	4.61	281	2.43
52 904 894	0.90	3	0.03	0.06	3	0.03
422 406 266	7.17	492	4.26	1.16	492	4.26
19 659 229	0.33	119	1.03	6.05	119	1.03
20 759 181	0.35	27	0.23	1.30	27	0.23

8.永久全失能人數百分比 = 永久全失能人數÷永久全失能總人數×100。

9.永久部份失能人數百分比 = 永久部份失能人數÷永久部份失能總人數×100。

10.暫時全失能百分比 = 暫時全失能人數÷暫時全失能總人數×100。

11.總損失日數百分比 = 損失日數÷總損失日數×100。

12.失能傷害頻率 = 失能傷害次數×1,000,000÷總經歷工時。

13.失能傷害嚴重率 = 總損失日數×1,000,000÷總經歷工時。

14.總合傷害指數 = SQRT(失能傷害頻率×失能傷害嚴重率÷1000)。

表 8-1 職業災害統

中華民國

行 業 別	已 結 案 之 失 能 傷					
	死 亡 (人)	百 分 比 (%)	永 久 全 失 能 (人)	百 分 比 (%)	永 久 部 分 失 能 (人 次)	百 分 比 (%)
全 產 業	89	100.00	7	100.00	326	100.00
農、林、漁、牧業	-	-	-	-	-	-
礦業及土石採取業	1	1.12	-	-	1	0.31
製 造 業	42	47.19	7	100.00	271	83.13
食品製造業	4	4.49	-	-	21	6.44
飲料製造業	-	-	-	-	-	-
菸草製造業	-	-	-	-	-	-
紡 織 業	6	6.74	1	14.29	14	4.29
成衣及服飾品製造業	-	-	-	-	-	-
皮革、毛皮及其製品製造業	1	1.12	-	-	3	0.92
木竹製品製造業	-	-	-	-	1	0.31
紙漿、紙及紙製品製造業	3	3.37	1	14.29	18	5.52
印刷及資料儲存媒體複製業	-	-	-	-	1	0.31
石油及煤製品製造業	-	-	-	-	-	-
化學材料製造業	2	2.25	-	-	6	1.84
化學製品製造業	-	-	-	-	5	1.53
藥品製造業	2	2.25	-	-	2	0.61
橡膠製品製造業	3	3.37	-	-	4	1.23
塑膠製品製造業	2	2.25	-	-	10	3.07
非金屬礦物製品製造業	2	2.25	1	14.29	24	7.36
基本金屬製造業	2	2.25	-	-	10	3.07
金屬製品製造業	4	4.49	1	14.29	57	17.48
電子零組件製造業	2	2.25	-	-	17	5.21
電腦、電子產品及光學製品製造業	-	-	-	-	10	3.07
電力設備製造業	3	3.37	-	-	11	3.37
機械設備製造業	2	2.25	-	-	24	7.36
汽車及其零件製造業	-	-	1	14.29	15	4.60
其他運輸工具製造業	3	3.37	1	14.29	11	3.37
家具製造業	-	-	-	-	5	1.53
其他製造業	1	1.12	1	14.29	2	0.61
產業用機械設備維修及安裝業	-	-	-	-	-	-
電力及燃氣供應業	3	3.37	-	-	-	-
用水供應及污染整治業	4	4.49	-	-	8	2.45
營 造 業	9	10.11	-	-	14	4.29
批發及零售業	5	5.62	-	-	11	3.37
運輸及倉儲業	13	14.61	-	-	8	2.45
住宿及餐飲業	4	4.49	-	-	4	1.23
資訊及通訊傳播業	2	2.25	-	-	-	-
金融及保險業	-	-	-	-	1	0.31
不動產業	-	-	-	-	2	0.61
專業、科學及技術服務業	2	2.25	-	-	-	-
支 援 服 務 業	2	2.25	-	-	2	0.61
公共行政及國防；強制性社會安全	2	2.25	-	-	2	0.61
教 育 服 務 業	-	-	-	-	-	-
醫療保健及社會工作服務業	-	-	-	-	-	-
藝術、娛樂及休閒服務業	-	-	-	-	1	0.31
其 他 服 務 業	-	-	-	-	1	0.31

概況按全產業分(續)

99年

害 次 數 (人次)		總 損 失 工 作 日 數 (日)	百 分 比 (%)	失 能 傷 害 嚴 重 率	總 和 傷 害 指 數
暫時全失能 (人次)	百 分 比 (%)				
11 131	100.00	951 031	100.00	162	0.56
20	0.18	502	0.05	67	0.42
18	0.16	6 286	0.66	792	1.41
6 341	56.97	535 061	56.26	177	0.63
455	4.09	34 659	3.64	275	1.02
32	0.29	819	0.09	50	0.31
2	0.02	35	0.00	16	0.12
356	3.20	51 188	5.38	414	1.12
41	0.37	1 264	0.13	35	0.20
72	0.65	10 378	1.09	389	1.05
40	0.36	771	0.08	134	0.98
145	1.30	45 441	4.78	1 018	1.95
57	0.51	3 013	0.32	118	0.52
6	0.05	166	0.02	14	0.08
140	1.26	23 705	2.49	255	0.64
85	0.76	3 073	0.32	61	0.33
71	0.64	13 562	1.43	393	0.92
215	1.93	22 172	2.33	437	1.38
291	2.61	27 733	2.92	238	0.79
325	2.92	25 205	2.65	352	1.32
313	2.81	28 634	3.01	326	1.10
956	8.59	85 292	8.97	365	1.26
976	8.77	26 367	2.77	29	0.18
323	2.90	12 273	1.29	32	0.17
297	2.67	33 566	3.53	221	0.67
470	4.22	24 529	2.58	144	0.65
189	1.70	14 127	1.49	175	0.67
279	2.51	29 945	3.15	295	0.92
52	0.47	3 216	0.34	205	0.86
151	1.36	13 910	1.46	245	0.82
2	0.02	18	0.00	17	0.18
35	0.31	21 933	2.31	346	0.46
279	2.51	31 212	3.28	523	1.60
292	2.62	75 233	7.91	518	1.06
595	5.35	41 316	4.34	100	0.38
1 132	10.17	108 426	11.40	360	1.17
748	6.72	38 494	4.05	193	0.85
92	0.83	14 218	1.50	93	0.24
294	2.64	8 001	0.84	15	0.09
73	0.66	1 371	0.14	29	0.21
49	0.44	13 123	1.38	114	0.22
247	2.22	23 981	2.52	103	0.33
277	2.49	19 489	2.05	320	1.21
3	0.03	38	0.00	1	0.01
492	4.42	6 297	0.66	15	0.13
118	1.06	5 526	0.58	281	1.30
26	0.23	524	0.06	25	0.18



表 8-2 職業災害統計

中華民國

項 目 別	行業別 比率 (%)	總 計	墜 落 滾 落	跌 倒	衝 撞	物 體 飛 落	物 體 倒 塌 崩 塌	被 撞	被 夾 被 捲	被刺、 割、 擦 傷
職業災害類型比率(%)	100.00		5.06	15.82	2.88	3.24	2.48	6.60	18.00	17.22
全 產 業		11 553	585	1 828	333	374	286	762	2 080	1 990
農、林、漁、牧業	0.17	20	2	1	-	1	-	4	1	2
礦業及土石採取業	0.17	20	3	2	-	-	-	2	8	2
製 造 業	57.66	6 661	273	704	178	239	201	395	1 754	1 365
食品製造業	4.15	480	19	97	9	6	12	22	92	106
飲料製造業	0.28	32	3	5	-	-	2	-	10	5
菸草製造業	0.02	2	-	1	-	-	-	-	-	-
紡 織 業	3.26	377	24	37	15	13	9	26	112	59
成衣及服飾品製造業	0.35	41	2	7	4	3	-	7	4	5
皮革、毛皮及其製品製造業	0.66	76	4	7	1	1	1	1	22	16
木竹製品製造業	0.35	41	1	3	1	1	-	6	9	18
紙漿、紙及紙製品製造業	1.45	167	7	16	4	5	3	7	70	28
印刷及資料儲存媒體複製業	0.50	58	1	3	2	6	3	2	13	15
石油及煤製品製造業	0.05	6	-	1	1	1	1	-	-	-
化學材料製造業	1.28	148	9	16	4	5	1	7	33	18
化學製品製造業	0.78	90	6	9	1	-	2	3	17	7
藥品製造業	0.65	75	5	13	2	1	1	1	19	17
橡膠製品製造業	1.92	222	9	10	9	3	6	20	71	49
塑膠製品製造業	2.62	303	13	27	5	6	9	26	104	68
非金屬礦物製品製造業	3.05	352	15	23	4	5	14	12	72	109
基本金屬製造業	2.81	325	17	32	9	16	16	14	79	60
金屬製品製造業	8.81	1 018	32	68	21	39	41	53	353	230
電子零組件製造業	8.61	995	26	149	37	35	29	65	208	169
電腦、電子產品及光學製品製造業	2.88	333	8	56	11	12	8	25	81	51
電力設備製造業	2.69	311	11	37	6	9	13	31	69	76
機械設備製造業	4.29	496	29	33	9	43	18	26	136	93
汽車及其零件製造業	1.77	205	8	11	1	9	6	9	61	48
其他運輸工具製造業	2.54	294	17	21	15	15	5	19	64	53
家具製造業	0.49	57	3	4	-	-	-	2	15	24
其他製造業	1.34	155	4	18	7	5	1	11	39	41
產業用機械設備維修及安裝業	0.02	2	-	-	-	-	-	-	1	-
電力及燃氣供應業	0.33	38	7	5	-	2	-	2	5	1
用水供應及污染整治業	2.52	291	22	55	14	12	6	16	28	40
營 造 業	2.73	315	49	36	8	22	10	15	58	39
批發及零售業	5.29	611	40	108	17	20	16	48	60	152
運輸及倉儲業	9.98	1 153	71	322	60	35	25	125	68	44
住宿及餐飲業	6.54	756	16	180	14	19	12	27	29	208
資訊及通訊傳播業	0.81	94	31	18	4	1	1	8	4	3
金融及保險業	2.55	295	9	70	5	-	2	18	8	7
不動產業	0.65	75	5	7	2	1	1	9	-	8
專業、科學及技術服務業	0.44	51	7	11	1	-	3	1	8	6
支 援 服 務 業	2.17	251	16	82	8	4	4	20	10	8
公共行政及國防；強制性社會安全	2.43	281	11	64	10	11	2	46	7	37
教育服務業	0.03	3	-	-	-	-	-	-	-	-
醫療保健及社會工作服務業	4.26	492	12	129	9	6	3	16	19	46
藝術、娛樂及休閒服務業	1.03	119	10	31	3	1	-	9	7	15
其他服務業	0.23	27	1	3	-	-	-	1	6	7

說明：1.行業別比率 = 各行業職業災害人次÷職業災害總人次×100。

2.職業災害類型比率 = 各職業災害類型人次÷職業災害總人次×100。

# 災害類型按行業分

99年

單位：人次

踩踏	溺斃	與高溫、低溫之接觸	與有害物等之接觸	感電	爆炸	物體破裂	火災	不當動作	其他	無法歸類者	交通事故			
											公路	鐵路	船舶、航空器	其他
1.06	0.04	3.77	1.96	0.43	0.17	0.29	0.33	7.05	7.54	1.26	3.82	-	-	0.97
123	5	435	227	50	20	33	38	815	871	145	441	-	-	112
-	-	1	-	1	-	-	-	-	4	1	1	-	-	1
-	-	3	-	-	-	-	-	-	-	-	-	-	-	-
70	1	219	160	32	11	23	31	469	402	52	55	-	-	27
2	1	33	1	1	-	-	-	31	28	6	13	-	-	1
1	-	2	-	-	-	-	-	3	1	-	-	-	-	-
-	-	-	1	-	-	-	-	-	-	-	-	-	-	-
5	-	10	4	1	-	1	-	38	19	2	1	-	-	1
-	-	-	-	-	-	-	-	1	4	1	2	-	-	1
1	-	3	2	-	-	-	-	6	10	-	1	-	-	-
-	-	-	-	-	-	-	-	-	2	-	-	-	-	-
4	-	6	2	1	-	-	-	6	6	-	1	-	-	1
-	-	2	-	-	-	-	1	5	4	1	-	-	-	-
-	-	-	1	-	-	-	-	-	-	-	-	-	-	1
1	-	18	18	1	3	-	-	9	5	-	-	-	-	-
2	-	5	13	-	3	2	3	9	5	1	1	-	-	1
-	-	2	1	1	-	-	5	3	4	-	-	-	-	-
3	-	12	2	-	-	-	-	16	6	5	1	-	-	-
2	-	11	1	-	-	1	-	14	13	2	1	-	-	-
7	-	9	-	3	-	2	-	19	52	2	2	-	-	2
-	-	25	5	2	-	1	-	25	22	2	-	-	-	-
6	-	29	13	4	-	4	6	67	41	4	7	-	-	-
14	-	14	68	5	5	3	3	81	65	5	6	-	-	8
5	-	4	15	2	-	-	2	27	18	4	1	-	-	3
4	-	5	4	4	-	1	1	27	5	2	3	-	-	3
2	-	11	9	3	-	3	-	35	34	7	5	-	-	-
1	-	5	-	2	-	2	-	7	28	3	2	-	-	2
8	-	8	-	1	-	3	5	26	20	3	8	-	-	3
1	-	-	-	1	-	-	1	3	2	1	-	-	-	-
1	-	5	-	-	-	-	4	10	8	1	-	-	-	-
-	-	-	-	-	-	-	-	1	-	-	-	-	-	-
-	-	4	-	2	-	-	2	1	1	1	3	-	-	2
3	2	6	27	-	-	1	-	30	15	5	8	-	-	1
4	-	10	2	3	3	1	2	10	31	4	7	-	-	1
8	1	18	9	-	3	1	1	39	43	4	18	-	-	5
21	1	17	5	1	-	2	-	102	70	25	135	-	-	24
2	-	107	6	4	-	2	1	57	44	10	16	-	-	2
-	-	-	-	1	-	-	-	2	6	4	7	-	-	4
3	-	1	-	-	-	-	-	4	29	2	116	-	-	21
-	-	-	-	1	-	-	-	-	3	1	31	-	-	6
-	-	7	-	1	-	1	-	-	2	1	2	-	-	-
4	-	3	6	-	-	-	-	16	35	6	19	-	-	10
6	-	3	-	1	1	1	-	19	43	2	11	-	-	6
-	-	-	-	-	-	1	-	-	1	-	1	-	-	-
2	-	20	12	2	1	-	-	62	123	20	8	-	-	2
-	-	15	-	1	-	-	1	2	18	6	-	-	-	-
-	-	1	-	-	1	-	-	2	1	1	3	-	-	-

表 8-3 職業災害統計行業別

中華民國

項 目 別	總 計	動 力 機 械					裝 卸 搬 運 機 械			其
		原動機	動 力 傳 導 裝 置	木 材 加 工 機 械	營 造 機 械	一 般 動 力 機 械	起 重 機 械	動 力 搬 運 機 械	交 通 工 具	壓 力 容 器
媒介物比率(%)	100.00	0.48	4.58	0.81	0.86	13.11	1.64	4.82	9.76	0.66
全 產 業	11 553	55	529	94	99	1 515	190	557	1 128	76
農、林、漁、牧業	20	-	-	-	-	-	-	-	5	2
礦業及土石採取業	20	-	1	-	-	4	-	6	-	-
製 造 業	6 661	52	490	73	70	1 410	136	339	242	50
食品製造業	480	3	28	4	4	56	4	39	33	3
飲料製造業	32	-	6	-	-	1	-	4	-	1
菸草製造業	2	-	-	-	-	-	-	-	-	-
紡 織 業	377	6	79	3	4	54	5	20	10	1
成衣及服飾品製造業	41	-	7	-	1	2	-	-	9	-
皮革、毛皮及其製品製造業	76	-	17	1	-	13	-	3	4	-
木竹製品製造業	41	-	3	15	-	2	-	4	1	-
紙漿、紙及紙製品製造業	167	3	44	-	4	25	-	19	3	2
印刷及資料儲存媒體複製業	58	-	6	-	2	13	2	2	-	-
石油及煤製品製造業	6	-	-	-	-	-	-	-	2	-
化學材料製造業	148	1	11	4	1	16	1	10	4	6
化學製品製造業	90	1	3	-	-	13	-	12	3	-
藥品製造業	75	-	7	-	1	12	1	2	-	1
橡膠製品製造業	222	2	39	2	3	49	2	16	3	2
塑膠製品製造業	303	3	38	4	5	75	8	15	14	5
非金屬礦物製品製造業	352	1	17	-	17	78	8	20	13	5
基本金屬製造業	325	-	20	5	-	55	16	18	3	2
金屬製品製造業	1 018	9	38	7	12	342	34	27	20	5
電子零組件製造業	995	4	69	6	5	134	9	39	38	5
電腦、電子產品及光學製品製造業	333	9	15	1	2	58	3	19	14	5
電力設備製造業	311	3	11	2	3	61	8	18	22	1
機械設備製造業	496	2	16	-	2	153	20	12	10	4
汽車及其零件製造業	205	3	2	-	-	72	6	9	4	-
其他運輸工具製造業	294	2	4	11	2	71	9	9	22	-
家具製造業	57	-	2	5	-	16	-	7	-	-
其他製造業	155	-	8	3	2	39	-	15	10	2
產業用機械設備維修及安裝業	2	-	-	-	-	-	-	-	-	-
電力及燃氣供應業	38	-	-	-	1	1	1	2	6	-
用水供應及污染整治業	291	-	6	4	1	7	3	18	37	2
營 造 業	315	-	4	1	11	20	16	17	16	1
批發及零售業	611	1	9	9	5	44	5	30	57	5
運輸及倉儲業	1 153	1	8	1	5	7	21	110	322	3
住宿及餐飲業	756	-	3	2	2	7	3	5	49	5
資訊及通訊傳播業	94	-	1	-	-	-	-	3	23	1
金融及保險業	295	-	1	-	-	2	-	5	151	-
不動產業	75	-	-	-	-	-	-	1	41	1
專業、科學及技術服務業	51	-	-	1	-	3	1	3	5	2
支 援 服 務 業	251	-	1	-	1	4	2	4	57	-
公共行政及國防；強制性社會安全	281	1	1	1	-	2	2	10	78	2
教 育 服 務 業	3	-	-	-	-	-	-	-	1	-
醫療保健及社會工作服務業	492	-	-	1	2	3	-	1	25	1
藝術、娛樂及休閒服務業	119	-	2	1	-	-	-	2	8	1
其 他 服 務 業	27	-	2	-	1	1	-	1	5	-

說明：媒介物比率 = 各媒介物人次 ÷ 職業災害總人次 × 100。

與媒介物之關係按全產業分

99年

單位：人次

他 設 備							營 建	物 質 材 料		貨 物	環 境	其 他 類		
化 學	熔 接	爐 窯	電 氣	人 力	機 械	其 他	營 建	危 險	材 料	運 搬	環 境	其 他	無 媒	不 能
設 備	設 備		設 備	工 具	用 具	設 備	物 及	物 有		物 體	環 境	媒 介	介 物	分 類
0.31	0.35	0.16	0.84	4.38	4.75	2.38	6.61	2.64	9.75	2.26	9.27	10.46	3.43	5.68
36	40	19	97	506	549	275	764	305	1 126	261	1 071	1 209	396	656
-	-	-	1	-	-	-	1	-	1	1	2	4	1	2
-	2	-	-	1	-	-	1	-	1	-	2	-	1	1
30	30	14	57	365	356	198	379	216	791	117	433	456	122	235
-	-	-	2	23	38	22	37	2	7	4	60	39	12	60
-	-	-	1	-	2	2	4	-	1	4	2	3	-	1
-	-	-	-	-	-	-	-	1	-	-	-	-	1	-
1	-	-	1	40	28	14	26	5	15	7	22	19	4	13
-	-	-	-	1	-	-	4	-	3	1	6	5	-	2
1	1	-	-	5	3	1	3	1	4	1	4	11	2	1
-	-	-	-	-	-	-	-	-	10	3	1	1	1	-
-	-	-	2	9	9	1	7	2	11	2	10	10	2	2
-	-	-	-	3	-	2	2	1	1	9	4	8	1	2
-	-	-	-	-	1	-	-	1	1	1	-	-	-	-
6	2	-	3	8	6	4	9	18	8	5	12	8	3	2
4	-	1	-	3	5	3	5	13	4	3	7	6	2	2
4	-	-	-	3	6	-	5	10	4	1	5	9	1	3
-	-	-	-	24	12	10	11	3	24	2	8	5	1	4
-	1	-	2	25	14	3	15	3	22	4	16	15	7	9
-	-	3	4	11	14	5	26	7	69	3	13	19	6	13
-	3	4	3	10	14	9	11	9	90	1	21	20	5	6
4	7	4	7	51	39	17	38	21	195	9	39	55	9	29
7	4	-	8	46	43	66	69	85	70	30	87	99	30	42
3	-	2	3	14	26	12	21	10	28	5	30	36	7	10
-	5	-	6	18	17	9	16	2	57	9	11	17	12	3
-	2	-	9	29	37	7	27	9	78	11	24	17	8	19
-	2	-	3	13	9	4	9	2	33	1	19	11	-	3
-	1	-	2	19	26	4	21	5	34	-	19	25	5	3
-	1	-	1	2	4	-	3	1	8	1	-	3	-	3
-	1	-	-	7	3	3	10	5	14	-	13	14	3	3
-	-	-	-	1	-	-	-	-	-	-	-	1	-	-
-	-	-	8	-	2	1	5	2	4	-	2	2	1	-
-	-	-	2	6	12	2	10	13	35	14	43	39	29	8
1	1	1	9	22	18	7	43	6	46	2	17	29	6	21
3	1	-	1	29	35	13	49	13	81	23	45	48	32	73
2	1	-	4	23	37	14	68	8	33	81	101	175	75	53
-	2	4	4	34	35	17	55	20	40	9	181	149	33	97
-	-	-	-	1	18	1	18	-	3	1	5	5	4	10
-	1	-	1	1	6	-	31	-	5	2	31	15	23	20
-	1	-	1	1	4	-	8	-	2	-	1	10	1	3
-	-	-	1	1	3	1	8	3	3	2	2	8	2	2
-	-	-	2	6	3	1	36	5	12	3	38	41	12	23
-	1	-	1	7	4	3	4	5	16	4	28	62	16	33
-	-	-	-	-	-	-	-	-	1	-	-	1	-	-
-	-	-	3	5	14	15	42	11	52	2	110	122	22	61
-	-	-	-	2	1	-	5	1	-	-	30	42	15	9
-	-	-	2	2	1	2	1	2	-	-	-	1	1	5

表 8-4 職業災害統計災害類型

中華民國

項 目 別	災 害 類 型 比 率 (%)	總 計	動 力 機 械				裝 卸 搬 運 機 械			其	
			原動機	動 力 傳 導 裝 置	木 材 加 工 機 械	營 造 機 械	一 般 動 力 機 械	起 重 機 械	動 力 搬 運 機 械	交 通 工 具	壓 力 容 器
各媒介物所占比率(%)	100.00		0.48	4.58	0.81	0.86	13.11	1.64	4.82	9.76	0.66
總 計		11,553	55	529	94	99	1,515	190	557	1,128	76
墜 落、滾 落	5.06	585	3	3	-	3	15	24	52	31	1
跌 倒	15.82	1,828	1	7	3	5	22	11	40	196	3
衝 撞	2.88	333	1	14	2	3	21	11	36	91	1
物 體 飛 落	3.24	374	3	12	-	3	30	13	5	1	1
物體倒塌、崩落	2.48	286	2	2	-	1	17	13	10	4	-
被 撞	6.60	762	6	20	1	5	41	31	114	251	1
被 夾、被 捲	18.00	2,080	22	341	6	24	802	47	158	21	9
被刺、割、擦傷	17.22	1,990	11	85	71	15	384	12	37	11	4
踩 踏	1.06	123	-	-	-	1	3	5	10	6	-
溺 斃	0.04	5	-	-	-	-	-	-	1	-	-
與高溫、低溫之接觸	3.77	435	1	5	1	6	12	2	3	7	34
與有害物等之接觸	1.96	227	-	-	-	-	-	-	-	-	7
感 電	0.43	50	-	-	-	2	5	1	1	-	1
爆 炸	0.17	20	-	-	-	-	-	-	1	-	-
物 體 破 裂	0.29	33	-	1	1	1	7	-	-	-	5
火 災	0.33	38	-	-	-	-	3	-	-	-	1
不 當 動 作	7.05	815	3	22	5	7	70	13	24	14	2
其 他	7.54	871	2	15	4	21	82	6	22	38	5
無 法 歸 類 者	1.26	145	-	1	-	-	1	1	3	11	-
交 通 事 故											
公路、鐵路事故	3.82	441	-	1	-	2	-	-	35	361	1
船航事故及其他	0.97	112	-	-	-	-	-	-	5	85	-

說明：1.災害類型比率 = 各職業災害類型人次 ÷ 職業災害總人次 × 100。

2.各媒介物所占比率 = 各媒介物職業災害人次 ÷ 職業災害總人次 × 100。

與媒介物之關係按全產業分

99年

單位：人次

他 設 備							營 建	物 質 材 料		貨 物	環 境	其 他 類		
化 學 設 備	熔 接 設 備	爐 窯	電 設 備 氣	人 力 機 械 工 具	用 具	其 他 設 備	營建物 及施工 設 備	危 險 物 有 害 物	材 料	運 搬 物 體	環 境	其 他 媒 介 物	無 媒 介 物	不 能 分 類
0.31	0.35	0.16	0.84	4.38	4.75	2.38	6.61	2.64	9.75	2.26	9.27	10.46	3.43	5.68
36	40	19	97	506	549	275	764	305	1,126	261	1,071	1,209	396	656
2	-	1	2	3	120	4	175	2	21	12	27	44	16	24
3	1	1	9	11	78	26	357	1	67	27	336	257	232	134
1	1	1	4	17	6	16	12	1	15	8	21	42	2	6
-	1	1	1	24	30	15	13	3	98	23	27	51	4	15
-	-	-	3	14	25	11	12	-	78	39	17	30	-	8
1	1	-	3	39	28	14	17	-	57	12	24	65	1	30
1	6	-	15	72	70	83	31	5	116	26	53	129	2	41
1	1	3	7	232	105	49	39	12	452	26	117	200	6	110
-	-	-	-	3	13	-	36	-	17	2	7	9	4	7
-	-	-	-	-	-	-	-	-	-	-	2	-	-	2
3	18	9	10	7	7	10	1	25	21	-	177	53	1	22
15	1	-	-	-	-	1	13	166	3	-	16	4	1	-
-	1	1	29	2	-	-	1	-	-	-	3	2	-	1
-	1	-	3	-	-	-	-	13	-	-	-	2	-	-
-	1	-	1	5	1	-	-	1	5	-	1	2	-	1
-	1	-	1	-	-	-	-	28	-	-	1	2	-	1
2	3	2	7	55	44	15	34	18	84	73	82	115	69	52
6	1	-	1	21	21	26	14	27	81	12	123	167	41	135
1	1	-	1	1	1	4	6	2	9	1	14	23	14	50
-	1	-	-	-	-	1	3	-	1	-	18	7	2	8
-	-	-	-	-	-	-	-	1	1	-	5	5	1	9

表 8-5 職業災害統計災害類型

中華民國

項 目 別	災 害 類 型 比 率 (%)	總 計	動 力 機 械				裝 卸 搬 運 機 械			其	
			原動機	動 力 傳 導 裝 置	木 材 加 工 機 械	營 造 機 械	一 般 動 力 機 械	起 重 機 械	動 力 搬 運 機 械	交 通 工 具	壓 力 容 器
各媒介物所占比率(%)	100.00		0.78	7.36	1.10	1.05	21.17	2.04	5.09	3.63	0.75
總 計		6,661	52	490	73	70	1,410	136	339	242	50
墜 落、滾 落	4.10	273	3	3	-	2	15	11	16	8	1
跌 倒	10.57	704	1	7	3	3	17	4	18	45	2
衝 撞	2.67	178	-	11	-	2	20	6	25	26	1
物 體 飛 落	3.59	239	2	12	-	1	24	11	2	-	-
物體倒塌、崩落	3.02	201	2	2	-	1	15	12	7	2	-
被 撞	5.93	395	6	18	1	3	38	28	71	65	1
被 夾、被 捲	26.33	1,754	22	319	6	22	755	31	127	5	9
被 刺、割、擦傷	20.49	1,365	11	80	56	9	353	10	31	3	1
踩 踏	1.05	70	-	-	-	-	3	4	-	2	-
溺 斃	0.02	1	-	-	-	-	-	-	-	-	-
與高溫、低溫之接觸	3.29	219	-	5	-	4	12	2	3	4	19
與有害物等之接觸	2.40	160	-	-	-	-	-	-	-	-	7
感 電	0.48	32	-	-	-	1	4	1	1	-	1
爆 炸	0.17	11	-	-	-	-	-	-	1	-	-
物 體 破 裂	0.35	23	-	1	1	-	7	-	-	-	3
火 災	0.47	31	-	-	-	-	3	-	-	-	-
不 當 動 作	7.04	469	3	20	4	4	65	11	19	3	2
其 他	6.04	402	2	11	2	17	78	4	12	11	3
無 法 歸 類 者	0.78	52	-	1	-	-	1	1	1	3	-
交 通 事 故											
公路、鐵路事故	0.83	55	-	-	-	1	-	-	3	48	-
船航事故及其他	0.41	27	-	-	-	-	-	-	2	17	-

說明：1.災害類型比率 = 各職業災害類型人次 ÷ 職業災害總人次 × 100。

2.各媒介物所占比率 = 各媒介物職業災害人次 ÷ 職業災害總人次 × 100。

與媒介物之關係按製造業分

99年

單位：人次

他 設 備							營 建	物 質 材 料		貨 物	環 境	其 他 類		
化 學 設 備	熔 接 設 備	爐 窯	電 設 備 氣	人 力 機 械 工 具	用 具	其 他 設 備	營建物 及施工 設 備	危 險 物 有 害 物	材 料	運 搬 物 體	環 境	其 他 媒介物	無 媒 介 物	不 能 分 類
0.45	0.45	0.21	0.86	5.48	5.34	2.97	5.69	3.24	11.88	1.76	6.50	6.85	1.83	3.53
30	30	14	57	365	356	198	379	216	791	117	433	456	122	235
1	-	1	1	1	57	3	85	2	18	4	12	18	6	5
3	-	1	5	8	50	9	170	-	40	11	116	72	72	47
1	1	1	3	12	2	13	5	1	12	5	12	14	1	4
-	1	1	1	19	24	10	8	2	68	7	16	20	2	8
-	-	-	2	11	21	7	6	-	61	18	11	19	-	4
1	-	-	2	28	17	8	10	-	46	8	12	21	-	11
1	6	-	7	51	55	66	17	4	88	11	41	80	2	29
-	-	2	4	170	68	36	21	8	307	12	50	85	3	45
-	-	-	-	2	10	-	22	-	13	1	3	6	2	2
-	-	-	-	-	-	-	-	-	-	-	1	-	-	-
3	13	5	5	3	5	8	-	10	21	-	73	20	1	3
14	1	-	-	-	-	1	6	126	2	-	3	-	-	-
-	1	1	19	2	-	-	-	-	-	-	-	1	-	-
-	-	-	1	-	-	-	-	9	-	-	-	-	-	-
-	1	-	1	3	-	-	-	-	2	-	1	2	-	1
-	1	-	-	-	-	-	-	23	-	-	1	2	-	1
1	3	2	4	42	32	14	21	14	52	34	30	46	19	24
4	1	-	1	13	14	21	5	15	54	6	44	45	11	28
1	1	-	1	-	1	2	3	2	6	-	4	4	2	18
-	-	-	-	-	-	-	-	-	-	-	1	-	-	2
-	-	-	-	-	-	-	-	-	1	-	2	1	1	3



表 8-6 職業災害統計災害類型

中華民國

項 目 別	災 害 類 型 比 率 (%)	總 計	頭	臉 顏	頸	肩	鎖 骨	上 膊	肘	前 膊	腕	胸
各受傷部位比率 (%)	100.00		6.93	4.35	1.19	2.10	0.57	0.93	2.90	1.11	2.16	1.93
總 計		14,261	988	620	170	299	82	133	414	158	308	275
墜 落、滾 落	5.92	844	115	29	21	30	8	14	34	11	28	34
跌 倒	17.26	2,461	179	87	22	98	17	24	127	29	86	61
衝 撞	3.15	449	106	31	5	8	4	1	15	2	7	16
物 體 飛 落	3.01	429	99	33	7	12	6	2	6	4	3	5
物體倒塌、崩落	2.57	366	26	10	8	11	1	3	6	3	7	9
被 撞	7.31	1,042	120	62	14	25	16	11	31	4	16	35
被 夾、被 捲	16.03	2,286	19	8	4	2	1	27	37	26	36	10
被 刺、割、擦傷	14.72	2,099	46	40	5	3	-	7	40	30	51	3
踩 踏	0.95	135	2	1	-	1	-	-	3	-	-	3
溺 斃	0.05	7	1	1	-	-	-	-	-	-	-	-
與高溫、低溫之接觸	3.93	560	7	62	22	4	2	8	16	22	13	11
與有害物等之接觸	2.00	285	15	49	7	2	-	4	2	4	1	8
感 電	0.52	74	3	4	2	3	-	1	2	3	-	1
爆 炸	0.26	37	3	9	-	-	-	-	1	1	1	-
物 體 破 裂	0.28	40	2	12	1	-	-	2	1	-	3	-
火 災	0.53	76	1	16	10	1	-	2	1	4	-	2
不 當 動 作	6.30	898	44	35	7	23	1	9	18	5	24	11
其 他	7.29	1,040	81	68	14	19	3	7	14	4	15	24
無 法 歸 類 者	1.17	167	26	7	-	5	1	2	5	-	4	3
交 通 事 故												
公路、鐵路事故	5.47	780	73	44	19	44	16	9	45	6	9	33
船航事故及其他	1.30	186	20	12	2	8	6	-	10	-	4	6

說明：1.災害類型比率 = 各職業災害類型人次÷總受傷部位數×100。

2.各受傷部位比率 = 各受傷部位數÷總受傷部位數×100。

與受傷部位之關係按全產業分

99年 單位：部位數

肋骨	背	手	指	腹	臀	鼠蹊	股	膝	腿	足	內臟	全身	其他
0.99	2.73	15.82	22.08	0.83	1.87	0.15	0.64	5.00	7.26	13.03	0.37	0.44	4.62
141	390	2,256	3,149	119	266	21	91	713	1,035	1,858	53	63	659
35	63	72	16	7	32	2	18	29	74	123	12	4	33
44	105	255	48	18	107	7	33	295	256	459	4	8	92
11	10	44	28	11	14	-	2	34	38	45	5	2	10
2	9	26	43	1	7	-	-	6	18	114	1	-	25
2	7	35	33	2	3	-	4	14	57	115	-	-	10
19	28	112	57	15	22	4	10	76	131	186	4	5	39
6	4	479	1,404	8	12	-	2	5	30	140	4	3	19
-	7	596	1,034	6	3	1	2	25	78	70	1	1	50
-	2	3	3	1	-	-	1	8	21	85	-	1	-
-	-	-	-	-	-	-	-	-	-	-	-	2	3
-	19	183	34	3	9	1	2	3	62	61	-	5	11
-	2	33	31	6	5	2	-	4	23	10	2	4	71
-	3	27	11	1	2	-	-	-	1	4	1	3	2
-	1	10	3	-	-	-	-	-	3	3	-	2	-
-	-	4	1	3	-	-	-	-	-	1	-	-	10
-	3	21	3	1	-	-	-	-	6	1	-	3	1
5	76	105	224	11	16	1	2	26	33	133	2	1	86
4	32	129	146	12	13	1	1	49	72	166	8	10	148
-	2	17	10	3	5	2	1	3	7	28	4	1	31
10	13	82	19	10	15	-	12	113	95	94	3	7	9
3	4	23	1	-	1	-	1	23	30	20	2	1	9

表 8-7 職業災害統計災害類型

中華民國

項 目 別	災 害 類 型 比 率 (%)	總 計	頭	臉 顏	頸	肩	鎖 骨	上 膊	肘	前 膊	腕	胸
各受傷部位比率 (%)	100.00		6.39	4.25	1.03	1.45	0.35	0.98	2.40	1.13	2.03	1.26
總 計		7,794	498	331	80	113	27	76	187	88	158	98
墜 落、滾 落	4.91	383	61	12	10	12	2	8	17	4	11	15
跌 倒	11.52	898	92	33	8	34	2	10	49	10	30	14
衝 撞	2.81	219	61	17	3	3	4	1	7	1	2	5
物 體 飛 落	3.50	273	55	16	4	7	5	1	4	2	1	3
物體倒塌、崩落	3.40	265	16	8	6	9	-	1	5	2	5	4
被 撞	6.31	492	62	28	2	8	8	6	11	1	11	12
被 夾、被 捲	24.76	1,930	16	8	4	1	-	25	32	23	30	7
被 刺、割、擦傷	18.53	1,444	30	29	4	3	-	6	27	24	44	2
踩 踏	0.99	77	1	1	-	1	-	-	1	-	-	2
溺 斃	0.01	1	-	-	-	-	-	-	-	-	-	-
與高溫、低溫之接觸	3.86	301	3	36	16	3	1	4	9	10	3	9
與有害物等之接觸	2.64	206	14	42	6	1	-	3	1	3	-	7
感 電	0.55	43	2	2	2	1	-	1	-	3	-	-
爆 炸	0.27	21	2	5	-	-	-	-	1	1	-	-
物 體 破 裂	0.36	28	2	7	1	-	-	1	1	-	2	-
火 災	0.76	59	1	13	7	-	-	1	1	-	-	2
不 當 動 作	6.51	507	27	27	4	9	-	5	8	1	14	3
其 他	5.84	455	26	34	2	10	-	2	4	2	2	6
無 法 歸 類 者	0.74	58	9	3	-	3	-	-	3	-	2	-
交 通 事 故												
公路、鐵路事故	1.12	87	15	9	1	5	1	1	2	1	1	5
船航事故及其他	0.60	47	3	1	-	3	4	-	4	-	-	2

說明：1.災害類型比率 = 各職業災害類型人次÷總受傷部位數×100。

2.各受傷部位比率 = 各受傷部位數÷總受傷部位數×100。

與受傷部位之關係按製造業分

99年

單位：部位數

肋骨	背	手	指	腹	臀	鼠蹊	股	膝	腿	足	內臟	全身	其他
0.71	2.21	17.53	30.83	0.71	1.41	0.17	0.40	3.10	5.50	11.21	0.26	0.21	4.52
55	172	1,366	2,403	55	110	13	31	242	429	874	20	16	352
15	30	29	12	2	19	2	9	7	32	54	7	1	12
13	35	98	25	8	39	1	6	100	92	158	1	2	38
2	5	27	21	1	3	-	-	13	15	22	-	-	6
2	5	20	37	1	4	-	-	4	9	78	1	-	14
2	6	29	28	2	2	-	3	10	45	77	-	-	5
8	15	53	47	8	7	4	4	28	47	96	3	-	23
4	2	417	1 220	6	11	-	2	4	19	81	3	1	14
-	7	392	715	3	3	1	1	15	50	49	-	-	39
-	1	1	2	-	-	-	-	7	9	50	-	1	-
-	-	-	-	-	-	-	-	-	-	-	-	-	1
-	15	82	19	3	7	1	2	2	32	35	-	2	7
-	2	22	8	5	5	2	-	3	16	8	2	-	56
-	-	17	7	1	1	-	-	-	1	1	-	2	2
-	-	5	1	-	-	-	-	-	2	2	-	2	-
-	-	4	-	3	-	-	-	-	-	1	-	-	6
-	3	19	3	1	-	-	-	-	4	1	-	2	1
1	33	71	157	6	4	1	2	9	13	57	1	-	54
3	10	63	96	4	4	-	-	20	27	78	2	-	60
-	2	5	5	1	1	1	-	3	-	10	-	-	10
3	1	3	-	-	-	-	2	12	11	10	-	2	2
2	-	9	-	-	-	-	-	5	5	6	-	1	2

表 8-8 職業災害統計行業別與受

中華民國

項 目 別	行 業	總 計	頭	臉 顏	頸	肩	鎖 骨	上 膊	肘	前 膊
	百分率 (%)									
各受傷部位比率 (%)			6.93	4.35	1.19	2.10	0.57	0.93	2.90	1.11
全 產 業		14 261	988	620	170	299	82	133	414	158
農、林、漁、牧業	0.23	33	2	3	-	1	1	-	-	-
礦業及土石採取業	0.18	25	1	3	-	-	-	-	-	-
製 造 業	54.65	7 794	498	331	80	113	27	76	187	88
食品製造業	4.07	581	45	14	5	16	-	7	13	10
飲料製造業	0.27	39	2	2	1	1	-	-	1	-
菸草製造業	0.02	3	-	-	-	-	-	-	-	-
紡 織 業	3.19	455	42	13	3	9	2	5	14	6
成衣及服飾品製造業	0.41	59	5	6	-	2	2	-	4	1
皮革、毛皮及其製品製造業	0.63	90	2	2	1	2	-	2	1	1
木竹製品製造業	0.32	45	2	1	1	-	-	-	1	-
紙漿、紙及紙製品製造業	1.37	196	9	3	2	2	-	2	4	3
印刷及資料儲存媒體複製業	0.43	61	1	-	-	-	-	-	1	-
石油及煤製品製造業	0.05	7	-	-	-	-	-	-	1	-
化學材料製造業	1.28	183	15	17	5	2	-	-	2	3
化學製品製造業	0.82	117	5	15	5	2	-	2	2	1
藥品製造業	0.63	90	6	4	3	5	-	3	5	-
橡膠製品製造業	1.70	243	14	6	1	1	2	1	5	3
塑膠製品製造業	2.38	339	26	13	3	2	1	2	9	2
非金屬礦物製品製造業	2.71	387	17	21	3	2	1	3	15	11
基本金屬製造業	2.67	381	17	13	6	2	1	5	5	9
金屬製品製造業	8.08	1 152	60	47	9	8	1	16	25	11
電子零組件製造業	8.34	1 190	90	67	12	21	3	8	35	7
電腦、電子產品及光學製品製造業	2.88	411	31	17	2	9	1	2	14	2
電力設備製造業	2.55	363	25	13	3	8	4	5	8	5
機械設備製造業	4.02	573	28	18	5	6	2	7	7	4
汽車及其零件製造業	1.63	232	17	13	2	3	-	3	3	3
其他運輸工具製造業	2.42	345	22	15	7	8	5	2	5	3
家具製造業	0.43	62	1	1	-	2	1	-	2	1
其他製造業	1.32	188	16	10	1	-	1	1	5	2
產業用機械設備維修及安裝業	0.01	2	-	-	-	-	-	-	-	-
電力及燃氣供應業	0.43	61	7	7	3	1	1	-	2	2
用水供應及污染整治業	2.67	381	27	18	4	9	2	2	19	8
營 造 業	2.65	378	25	23	2	4	1	3	5	7
批發及零售業	5.27	752	64	22	10	14	6	6	20	6
運輸及倉儲業	11.29	1 610	116	64	28	67	15	20	70	11
住宿及餐飲業	6.30	898	45	32	7	12	3	8	25	17
資訊及通訊傳播業	0.92	131	12	7	3	4	1	-	5	-
金融及保險業	3.49	497	42	20	8	23	10	8	34	4
不動產業	0.74	105	10	6	-	1	1	-	4	2
專業、科學及技術服務業	0.44	63	4	3	-	1	2	2	3	-
支 援 服 務 業	2.52	359	37	21	3	11	4	2	14	6
公共行政及國防；強制性社會安全	2.64	376	43	15	8	10	3	2	15	3
教 育 服 務 業	0.02	3	-	1	-	-	-	-	-	-
醫療保健及社會工作服務業	4.26	608	47	31	9	22	2	1	8	3
藝術、娛樂及休閒服務業	1.09	155	8	11	5	4	3	3	3	1
其他服務業	0.22	32	-	2	-	2	-	-	-	-

說明：1.行業百分率 = 各行業受傷部位數 ÷ 總受傷部位數 × 100。

2.受傷部位百分比率 = 各受傷部位數 ÷ 總受傷部位數 × 100。

# 傷部位之關係按全產業分

99年

單位：部位數

腕	胸	肋骨	背	手	指	腹	臀	鼠蹊	股	膝	腿	足	內臟	全身	其他
2.16	1.93	0.99	2.73	15.82	22.08	0.83	1.87	0.15	0.64	5.00	7.26	13.03	0.37	0.44	4.62
308	275	141	390	2 256	3 149	119	266	21	91	713	1 035	1 858	53	63	659
2	1	1	-	5	2	-	1	-	-	4	2	5	-	-	3
-	-	-	-	5	9	-	-	-	-	-	4	2	-	-	1
158	98	55	172	1 366	2 403	55	110	13	31	242	429	874	20	16	352
12	9	3	18	97	166	3	14	-	2	29	38	64	3	-	13
-	-	-	1	6	16	1	-	-	-	1	4	1	-	-	2
-	-	-	-	-	-	-	-	-	-	-	-	1	1	-	1
19	13	7	15	69	138	6	1	2	1	14	20	40	2	2	12
-	-	1	2	6	13	3	-	-	1	4	4	3	-	1	1
2	-	-	-	13	38	1	-	1	-	1	6	10	1	-	6
1	-	-	1	9	19	1	-	-	1	1	2	3	-	-	2
5	-	1	5	44	63	1	2	-	1	3	14	26	1	2	3
1	-	-	4	11	25	-	-	-	-	2	7	7	-	-	2
-	-	-	-	-	-	1	-	-	1	1	2	-	-	-	1
7	3	-	7	43	26	1	3	2	1	2	12	25	-	1	6
-	6	2	2	16	24	4	2	-	2	2	10	12	-	-	3
2	2	-	3	12	31	-	1	-	-	1	1	7	-	-	4
-	3	2	9	61	76	2	3	1	-	2	14	29	1	1	6
7	3	3	8	74	123	1	6	-	-	7	10	33	-	-	6
9	7	5	5	74	92	5	4	1	3	8	29	59	3	-	10
9	4	-	13	55	116	2	3	1	3	6	35	55	1	-	20
17	8	6	12	224	447	5	19	1	2	24	62	102	2	3	41
16	13	6	31	194	252	10	22	3	1	56	67	168	2	4	102
15	4	3	7	78	109	1	9	-	4	19	20	45	-	-	19
11	3	3	3	66	107	-	6	-	2	16	20	35	-	1	19
10	8	4	9	84	220	1	6	-	4	19	26	69	3	-	33
3	2	1	6	35	97	-	-	1	2	5	7	19	-	-	10
8	6	7	8	59	108	3	6	-	-	7	8	36	-	-	22
2	-	-	-	9	29	-	-	-	-	3	2	6	-	1	2
2	4	1	3	26	67	3	3	-	-	9	9	19	-	-	6
-	-	-	-	1	1	-	-	-	-	-	-	-	-	-	-
3	3	1	2	10	7	-	1	-	-	2	5	2	1	-	1
10	13	5	9	47	59	12	11	-	3	24	33	41	5	4	16
12	13	4	12	59	55	4	5	-	3	15	30	64	2	4	26
15	9	12	18	144	143	3	15	1	3	38	54	108	2	3	36
35	63	32	67	140	88	19	39	1	16	176	154	333	8	4	44
21	9	5	34	222	168	2	28	3	6	35	71	99	1	7	38
3	4	3	3	14	7	-	5	-	4	10	14	17	1	-	14
7	12	5	14	53	18	7	10	-	7	48	59	75	6	1	26
2	3	2	2	12	6	1	-	-	-	13	26	8	1	3	2
2	1	-	-	8	9	-	3	-	3	1	8	11	2	-	-
9	19	5	11	43	18	5	10	-	3	31	46	39	3	2	17
9	9	6	15	26	24	4	14	-	5	28	50	58	-	4	25
-	-	-	-	-	-	-	-	-	-	-	1	1	-	-	-
14	14	2	24	66	108	6	14	3	4	36	36	98	1	12	47
5	4	2	7	27	19	-	-	-	3	8	11	18	-	3	10
1	-	1	-	9	6	1	-	-	-	2	2	5	-	-	1

## 九、其他統計有關參考資料

表 9-1 勞工職業傷害傷

中華民國

行 業 別	總 計			墜 落、滾 落 (1)		
	傷 病	失 能	死 亡	傷 病	失 能	死 亡
總 計	56,973	3,669	701	5,495	325	104
農、林、漁、牧業	574	71	57	63	8	6
礦業及土石採取業	44	3	2	5	-	-
製 造 業	20,445	1,708	199	1,182	68	17
電力及燃氣供應業	36	7	5	3	1	1
用水供應及污染整治業	470	41	22	49	6	3
營 造 業	11,001	553	106	2,328	134	38
批發及零售業	9,072	463	90	597	18	12
運輸及倉儲業	2,880	190	61	504	32	10
住宿及餐飲業	3,009	99	25	111	6	1
資訊及通訊傳播業	392	21	6	35	3	2
金融及保險業	683	34	6	23	1	-
不動產業	437	19	3	30	1	-
專業、科學及技術服務業	1,102	45	14	116	2	2
支援服務業	1,813	96	34	121	5	2
公共行政及國防；強制性社會安全	289	40	22	27	2	2
教育服務業	370	19	5	24	4	1
醫療保健及社會工作服務業	1,116	30	16	32	2	-
藝術、娛樂及休閒服務業	493	21	6	31	4	1
其他服務業	2,747	209	22	214	28	6

行 業 別	被 撞 (6)			被 夾、被 捲 (7)		
	傷 病	失 能	死 亡	傷 病	失 能	死 亡
總 計	1,586	84	23	8,731	1,509	39
農、林、漁、牧業	19	3	-	76	15	1
礦業及土石採取業	2	-	-	16	2	-
製 造 業	555	26	10	5,182	1,060	21
電力及燃氣供應業	-	-	-	8	1	-
用水供應及污染整治業	18	2	1	69	13	5
營 造 業	429	22	3	1,163	102	2
批發及零售業	197	6	1	1,293	200	2
運輸及倉儲業	119	11	2	350	39	6
住宿及餐飲業	18	2	1	97	10	1
資訊及通訊傳播業	5	-	-	9	2	-
金融及保險業	7	1	-	3	-	-
不動產業	10	-	-	6	1	-
專業、科學及技術服務業	21	3	-	83	12	-
支援服務業	49	4	1	130	13	-
公共行政及國防；強制性社會安全	10	-	3	14	2	-
教育服務業	1	-	-	12	3	-
醫療保健及社會工作服務業	10	1	-	15	2	-
藝術、娛樂及休閒服務業	25	-	-	20	1	-
其他服務業	91	3	1	185	31	1

資料來源：勞工保險局。

說 明：以給付當年為準。



病、失能、死亡之類型

99年

單位：件

跌倒 (2)			衝撞 (3)			物體飛落 (4)			物體倒塌、崩塌 (5)		
傷病	失能	死亡	傷病	失能	死亡	傷病	失能	死亡	傷病	失能	死亡
5,174	125	20	535	15	3	1,968	109	22	533	45	28
139	8	1	6	-	-	12	2	2	4	2	2
3	-	-	1	-	-	7	-	-	1	-	2
1,314	29	5	180	5	-	761	46	6	165	16	6
2	-	1	-	-	-	3	-	-	-	1	-
71	1	-	7	-	-	14	-	1	6	2	4
1,077	27	2	130	4	2	629	30	9	163	7	7
670	12	4	87	4	-	241	10	2	72	11	2
295	10	2	38	-	1	112	7	2	49	6	4
499	4	1	21	-	-	36	-	-	19	-	-
20	-	-	1	-	-	3	-	-	3	-	-
38	4	-	1	1	-	2	-	-	1	-	-
55	1	-	1	-	-	1	2	-	-	-	-
91	1	-	5	1	-	17	-	-	5	-	-
181	3	2	17	-	-	31	2	-	10	-	-
31	3	1	6	-	-	3	1	-	3	-	-
47	2	-	1	-	-	2	-	-	2	-	-
76	2	-	3	-	-	5	-	-	1	-	-
102	2	1	4	-	-	9	1	-	3	-	-
463	16	-	26	-	-	80	8	-	26	-	1

被刺、割、擦傷 (8)			踩踏 (9)			溺水 (10)			與高溫、低溫之接觸 (11)		
傷病	失能	死亡	傷病	失能	死亡	傷病	失能	死亡	傷病	失能	死亡
8,972	329	2	120	1	1	1	-	32	1,354	53	3
97	9	-	-	-	-	-	-	18	9	-	-
3	-	-	-	-	-	-	-	-	2	-	-
3,677	143	1	31	1	1	-	-	1	512	26	2
3	-	-	-	-	-	-	-	2	-	-	-
59	5	-	2	-	-	-	-	2	13	2	-
2,549	87	1	44	-	-	1	-	2	126	5	-
1,269	42	-	14	-	-	-	-	2	160	6	-
172	4	-	16	-	-	-	-	2	29	4	-
427	5	-	2	-	-	-	-	1	340	4	1
16	1	-	1	-	-	-	-	-	2	-	-
2	-	-	1	-	-	-	-	-	2	-	-
16	1	-	-	-	-	-	-	-	5	1	-
110	2	-	3	-	-	-	-	-	11	1	-
88	8	-	2	-	-	-	-	1	19	-	-
21	5	-	-	-	-	-	-	-	2	-	-
25	1	-	-	-	-	-	-	-	5	-	-
17	-	-	1	-	-	-	-	-	17	-	-
63	2	-	-	-	-	-	-	-	16	-	-
358	14	-	3	-	-	-	-	1	84	4	-

表 9-1 勞工職業傷害傷

中華民國

行 業 別	與 有 害 物 之 接 觸 (12)			感 電 (13)		
	傷 病	失 能	死 亡	傷 病	失 能	死 亡
總 計	266	18	12	123	16	25
農、林、漁、牧業	-	-	-	1	1	1
礦業及土石採取業	-	-	-	-	-	-
製 造 業	132	9	7	35	5	10
電力及燃氣供應業	-	-	-	-	1	1
用水供應及污染整治業	4	-	-	1	1	-
營 造 業	35	2	-	58	6	9
批發及零售業	40	3	4	11	1	2
運輸及倉儲業	9	3	-	4	-	-
住宿及餐飲業	11	-	-	2	-	-
資訊及通訊傳播業	2	-	-	1	1	-
金融及保險業	-	-	-	-	-	-
不動產業	1	-	-	-	-	-
專業、科學及技術服務業	6	-	-	4	-	-
支援服務業	15	-	-	2	-	2
公共行政及國防；強制性社會安全	-	-	-	-	-	-
教育服務業	-	-	-	1	-	-
醫療保健及社會工作服務業	3	-	-	1	-	1
藝術、娛樂及休閒服務業	-	1	-	-	-	-
其他服務業	8	-	1	2	-	-1

行 業 別	不 當 動 作 (17)			其 他 (18)		
	傷 病	失 能	死 亡	傷 病	失 能	死 亡
總 計	1,541	7	-	362	38	2
農、林、漁、牧業	17	-	-	11	2	-
礦業及土石採取業	1	1	-	-	-	-
製 造 業	519	4	-	94	7	1
電力及燃氣供應業	3	-	-	2	-	-
用水供應及污染整治業	14	-	-	1	2	-
營 造 業	341	2	-	73	7	1
批發及零售業	281	-	-	52	5	-
運輸及倉儲業	73	-	-	38	3	-
住宿及餐飲業	45	-	-	10	-	-
資訊及通訊傳播業	8	-	-	2	1	-
金融及保險業	5	-	-	5	1	-
不動產業	6	-	-	2	-	-
專業、科學及技術服務業	16	-	-	1	1	-
支援服務業	35	-	-	23	3	-
公共行政及國防；強制性社會安全	8	-	-	8	-	-
教育服務業	6	-	-	3	1	-
醫療保健及社會工作服務業	34	-	-	11	1	-
藝術、娛樂及休閒服務業	18	-	-	5	-	-
其他服務業	111	-	-	21	4	-

病、失能、死亡之類型(續)

99年

單位：件

爆 炸 (14)			物 體 破 裂 (15)			火 災 (16)		
傷 病	失 能	死 亡	傷 病	失 能	死 亡	傷 病	失 能	死 亡
133	20	4	25	2	2	19	8	10
2	1	-	-	-	1	-	-	-
-	-	-	-	-	-	-	-	-
41	7	3	10	2	1	12	1	8
-	-	-	-	-	-	-	-	-
3	-	-	-	-	-	-	1	-
21	3	1	1	-	-	3	2	-
21	1	-	5	-	-	1	1	-
2	-	-	-	-	-	-	-	-
23	3	-	2	-	-	1	-	1
-	-	-	1	-	-	-	-	1
-	-	-	-	-	-	-	-	-
1	-	-	-	-	-	-	-	-
3	-	-	1	-	-	-	-	-
1	-	-	-	-	-	-	-	-
-	-	-	-	-	-	-	-	-
-	-	-	1	-	-	-	-	-
1	-	-	-	-	-	1	1	-
2	-	-	-	-	-	-	-	-
12	5	-	4	-	-	1	2	-

無 法 歸 類 者 (19)			鐵 公 路 交 通 事 故 (20)			其 他 交 通 事 故 (21)		
傷 病	失 能	死 亡	傷 病	失 能	死 亡	傷 病	失 能	死 亡
484	18	2	19,544	941	327	7	6	40
11	1	-	107	18	4	-	1	21
1	-	-	2	-	-	-	-	-
176	8	-	5,867	243	98	-	2	1
-	-	-	12	3	-	-	-	-
7	1	-	132	5	6	-	-	-
80	2	1	1,750	111	28	-	-	-
87	2	-	3,972	140	58	2	1	1
28	1	-	1,040	70	21	2	-	11
5	-	-	1,338	65	18	2	-	-
1	-	-	282	12	2	-	1	1
3	1	-	590	25	6	-	-	-
2	-	-	301	12	3	-	-	-
11	-	-	598	22	12	-	-	-
17	-	1	1,072	57	22	-	1	3
2	2	-	154	25	15	-	-	1
2	-	-	237	8	4	1	-	-
15	-	-	873	21	15	-	-	-
7	-	-	188	10	4	-	-	-
29	-	-	1,029	94	11	-	-	1

表 9-2 勞工職業病傷

中華民國

行 業 別	總 計			眼 睛 疾 病 (1)		
	傷 病	失 能	死 亡	傷 病	失 能	死 亡
總 計	523	105	24	-	-	-
農、林、漁、牧業	10	4	-	-	-	-
礦業及土石採取業	-	2	-	-	-	-
製 造 業	145	62	10	-	-	-
電力及燃氣供應業	1	-	-	-	-	-
用水供應及污染整治業	1	-	-	-	-	-
營 造 業	106	9	2	-	-	-
批 發 及 零 售 業	66	4	5	-	-	-
運 輸 及 倉 儲 業	45	10	1	-	-	-
住 宿 及 餐 飲 業	33	1	-	-	-	-
資訊及通訊傳播業	3	-	2	-	-	-
金 融 及 保 險 業	-	1	-	-	-	-
不動產業	3	1	-	-	-	-
專業、科學及技術服務業	7	-	1	-	-	-
支 援 服 務 業	4	1	-	-	-	-
公共行政及國防；強制性社會安全	3	1	2	-	-	-
教 育 服 務 業	4	1	-	-	-	-
醫療保健及社會工作服務業	43	-	-	-	-	-
藝術、娛樂及休閒服務業	-	-	-	-	-	-
其 他 服 務 業	49	8	1	-	-	-

行 業 別	職 業 性 下 背 痛 (6)			振 動 引 起 之 疾 病 (7)		
	傷 病	失 能	死 亡	傷 病	失 能	死 亡
總 計	132	9	-	4	2	-
農、林、漁、牧業	1	-	-	-	-	-
礦業及土石採取業	-	-	-	-	-	-
製 造 業	39	1	-	1	-	-
電力及燃氣供應業	-	-	-	-	-	-
用水供應及污染整治業	-	-	-	-	-	-
營 造 業	37	2	-	2	2	-
批 發 及 零 售 業	15	-	-	1	-	-
運 輸 及 倉 儲 業	30	4	-	-	-	-
住 宿 及 餐 飲 業	-	-	-	-	-	-
資訊及通訊傳播業	-	-	-	-	-	-
金 融 及 保 險 業	-	1	-	-	-	-
不動產業	1	-	-	-	-	-
專業、科學及技術服務業	-	-	-	-	-	-
支 援 服 務 業	-	-	-	-	-	-
公共行政及國防；強制性社會安全	-	-	-	-	-	-
教 育 服 務 業	-	-	-	-	-	-
醫療保健及社會工作服務業	6	-	-	-	-	-
藝術、娛樂及休閒服務業	-	-	-	-	-	-
其 他 服 務 業	3	1	-	-	-	-

資料來源：勞工保險局。

說 明：以給付當年為準。

病、殘廢、死亡之成因

99年

單位：件

游離輻射 (2)			異常氣壓 (3)			異常溫度 (4)			噪音引起之聽力損失 (5)		
傷病	失能	死亡	傷病	失能	死亡	傷病	失能	死亡	傷病	失能	死亡
-	-	-	-	-	-	-	-	-	3	2	-
-	-	-	-	-	-	-	-	-	1	-	-
-	-	-	-	-	-	-	-	-	-	-	-
-	-	-	-	-	-	-	-	-	1	2	-
-	-	-	-	-	-	-	-	-	-	-	-
-	-	-	-	-	-	-	-	-	1	-	-
-	-	-	-	-	-	-	-	-	-	-	-
-	-	-	-	-	-	-	-	-	-	-	-
-	-	-	-	-	-	-	-	-	-	-	-
-	-	-	-	-	-	-	-	-	-	-	-
-	-	-	-	-	-	-	-	-	-	-	-
-	-	-	-	-	-	-	-	-	-	-	-
-	-	-	-	-	-	-	-	-	-	-	-
-	-	-	-	-	-	-	-	-	-	-	-
-	-	-	-	-	-	-	-	-	-	-	-
-	-	-	-	-	-	-	-	-	-	-	-
-	-	-	-	-	-	-	-	-	-	-	-
-	-	-	-	-	-	-	-	-	-	-	-

手臂肩頸疾病 (8)			缺氧症 (9)			鉛及其化合物 (10)			其他重金屬及其化合物 (11)		
傷病	失能	死亡	傷病	失能	死亡	傷病	失能	死亡	傷病	失能	死亡
312	5	-	-	-	-	-	-	-	1	-	-
6	-	-	-	-	-	-	-	-	-	-	-
89	2	-	-	-	-	-	-	-	-	-	-
-	-	-	-	-	-	-	-	-	-	-	-
1	-	-	-	-	-	-	-	-	-	-	-
59	-	-	-	-	-	-	-	-	1	-	-
40	-	-	-	-	-	-	-	-	-	-	-
7	-	-	-	-	-	-	-	-	-	-	-
32	-	-	-	-	-	-	-	-	-	-	-
2	-	-	-	-	-	-	-	-	-	-	-
-	-	-	-	-	-	-	-	-	-	-	-
1	-	-	-	-	-	-	-	-	-	-	-
6	-	-	-	-	-	-	-	-	-	-	-
4	-	-	-	-	-	-	-	-	-	-	-
1	-	-	-	-	-	-	-	-	-	-	-
4	-	-	-	-	-	-	-	-	-	-	-
14	-	-	-	-	-	-	-	-	-	-	-
-	-	-	-	-	-	-	-	-	-	-	-
46	3	-	-	-	-	-	-	-	-	-	-

表 9-2 勞工職業病傷病、

中華民國

行 業 別	有 機 溶 劑 或 化 學 物 質 氣 體 (12)			生 物 性 危 害 (13)		
	傷 病	失 能	死 亡	傷 病	失 能	死 亡
總 計	1	-	-	21	-	2
農、林、漁、牧業	-	-	-	-	-	-
礦業及土石採取業	-	-	-	-	-	-
製 造 業	1	-	-	-	-	-
電力及燃氣供應業	-	-	-	-	-	-
用水供應及污染整治業	-	-	-	-	-	-
營 造 業	1	-	-	-	-	-
批 發 及 零 售 業	-	-	-	1	-	-
運 輸 及 倉 儲 業	-	-	-	-	-	-
住 宿 及 餐 飲 業	-	-	-	-	-	-
資訊及通訊傳播業	-	-	-	-	-	-
金 融 及 保 險 業	-	-	-	-	-	-
不動產業	-	-	-	-	-	-
專業、科學及技術服務業	-	-	-	-	-	-
支 援 服 務 業	-	-	-	-	-	-
公共行政及國防；強制性社會安全	-	-	-	1	-	2
教 育 服 務 業	-	-	-	-	-	-
醫療保健及社會工作服務業	-	-	-	18	-	-
藝術、娛樂及休閒服務業	-	-	-	-	-	-
其 他 服 務 業	-1	-	-	1	-	-

行 業 別	職 業 性 皮 膚 病 (18)			職 業 相 關 癌 症 (19)		
	傷 病	失 能	死 亡	傷 病	失 能	死 亡
總 計	9	-	-	5	3	-
農、林、漁、牧業	1	-	-	-	-	-
礦業及土石採取業	-	-	-	-	-	-
製 造 業	4	-	-	1	1	-
電力及燃氣供應業	-	-	-	-	-	-
用水供應及污染整治業	-	-	-	-	-	-
營 造 業	-	-	-	2	1	-
批 發 及 零 售 業	2	-	-	-	-	-
運 輸 及 倉 儲 業	-	-	-	2	1	-
住 宿 及 餐 飲 業	-	-	-	-	-	-
資訊及通訊傳播業	-	-	-	-	-	-
金 融 及 保 險 業	-	-	-	-	-	-
不動產業	-	-	-	-	-	-
專業、科學及技術服務業	-	-	-	-	-	-
支 援 服 務 業	-	-	-	-	-	-
公共行政及國防；強制性社會安全	-	-	-	-	-	-
教 育 服 務 業	-	-	-	-	-	-
醫療保健及社會工作服務業	2	-	-	-	-	-
藝術、娛樂及休閒服務業	-	-	-	-	-	-
其 他 服 務 業	-	-	-	-	-	-

殘廢、死亡之類型(續)

99年

單位：件

職業性氣喘、過敏性肺炎 (14)				礦工塵肺症及其併發症 (15)				矽肺症及其併發症 (16)				石綿肺症及其併發症 (17)			
傷	病	失能	死亡	傷	病	失能	死亡	傷	病	失能	死亡	傷	病	失能	死亡
2	-	-	-	3	72	1	-	-	-	-	-	2	-	-	2
-	-	-	-	-	-	-	-	-	-	-	-	-	-	-	-
-	-	-	-	-	2	-	-	-	-	-	-	-	-	-	-
1	-	-	-	2	56	-	-	-	-	-	-	-	-	-	2
-	-	-	-	-	-	-	-	-	-	-	-	-	-	-	-
-	-	-	-	-	-	-	-	-	-	-	-	-	-	-	-
-	-	-	-	1	4	-	-	-	-	-	-	-	-	-	-
1	-	-	-	-	-	-	-	-	-	-	-	1	-	-	-
-	-	-	-	-	3	-	-	-	-	-	-	-	-	-	-
-	-	-	-	-	1	-	-	-	-	-	-	1	-	-	-
-	-	-	-	-	-	-	-	-	-	-	-	-	-	-	-
-	-	-	-	-	-	-	-	-	-	-	-	-	-	-	-
-	-	-	-	-	1	-	-	-	-	-	-	-	-	-	-
-	-	-	-	-	-	-	-	-	-	-	-	-	-	-	-
-	-	-	-	-	1	-	-	-	-	-	-	-	-	-	-
-	-	-	-	-	1	-	-	-	-	-	-	-	-	-	-
-	-	-	-	-	-	-	-	-	-	-	-	-	-	-	-
-	-	-	-	-	-	-	-	-	-	-	-	-	-	-	-
-	-	-	-	-	2	1	-	-	-	-	-	-	-	-	-

其他可歸因於職業因素者 (20)				腦心血管疾病 (21)				精神疾病 (22)			
傷	病	失能	死亡	傷	病	失能	死亡	傷	病	失能	死亡
9	4	-	-	16	8	19	3	-	-	-	-
-	3	-	-	1	1	-	-	-	-	-	-
-	-	-	-	-	-	-	-	-	-	-	-
3	-	-	-	1	-	8	2	-	-	-	-
-	-	-	-	1	-	-	-	-	-	-	-
1	-	-	-	1	-	2	-	-	-	-	-
-	1	-	-	5	3	5	-	-	-	-	-
2	-	-	-	4	2	1	-	-	-	-	-
-	-	-	-	-	-	-	-	-	-	-	-
-	-	-	-	1	-	2	-	-	-	-	-
-	-	-	-	-	-	-	-	-	-	-	-
-	-	-	-	-	-	-	-	1	-	-	-
-	-	-	-	1	-	1	-	-	-	-	-
-	-	-	-	-	-	-	-	-	-	-	-
-	-	-	-	1	-	-	-	-	-	-	-
-	-	-	-	-	-	-	-	-	-	-	-
3	-	-	-	-	-	-	-	-	-	-	-
-	-	-	-	-	-	-	-	-	-	-	-
-	-	-	-	-	2	-	-	-	-	-	-

表 9-3 勞工職業傷害人次及千人率按行業別分

中華民國99年

行業別	職業傷害人次				平均投保 人數	職業傷害千人率 (0/00)			
	總計	傷病	失能	死亡		總計	傷病	失能	死亡
全產業	(40,478)	(37,422)	(2,722)	(334)	9,246,243	(4.378)	(4.047)	(0.294)	(0.036)
	61,343	56,973	3,669	701		6.634	6.162	0.397	0.076
農林漁牧業	(551)	(467)	(52)	(32)	375,638	(1.467)	(1.243)	(0.138)	(0.085)
	702	574	71	57		1.869	1.528	0.189	0.152
礦業及土石採取業	(47)	(42)	(3)	(2)	4,627	(10.158)	(9.077)	(0.648)	(0.432)
	49	44	3	2		10.590	9.509	0.648	0.432
製造業	(16,141)	(14,578)	(1,463)	(100)	2,846,014	(5.671)	(5.122)	(0.514)	(0.035)
	22,352	20,445	1,708	199		7.854	7.184	0.600	0.070
電力及燃氣供應業	(33)	(24)	(4)	(5)	24,583	(1.342)	(0.976)	(0.163)	(0.203)
	48	36	7	5		1.953	1.464	0.285	0.203
用水供應及污染整治業	(390)	(338)	(36)	(16)	55,469	(7.031)	(6.093)	(0.649)	(0.288)
	533	470	41	22		9.609	8.473	0.739	0.397
營造業	(9,771)	(9,251)	(442)	(78)	713,412	(13.696)	(12.967)	(0.620)	(0.109)
	11,660	11,001	553	106		16.344	15.420	0.775	0.149
批發及零售業	(5,451)	(5,098)	(322)	(31)	1,520,862	(3.584)	(3.352)	(0.212)	(0.020)
	9,625	9,072	463	90		6.329	5.965	0.304	0.059
運輸及倉儲業	(1,987)	(1,838)	(120)	(29)	438,631	(4.530)	(4.190)	(0.274)	(0.066)
	3,131	2,880	190	61		7.138	6.566	0.433	0.139
住宿及餐飲業	(1,710)	(1,669)	(34)	(7)	385,008	(4.441)	(4.335)	(0.088)	(0.018)
	3,133	3,009	99	25		8.137	7.815	0.257	0.065
資訊及通訊傳播業	(121)	(110)	(8)	(3)	210,836	(0.574)	(0.522)	(0.038)	(0.014)
	419	392	21	6		1.987	1.859	0.100	0.028
金融及保險業	(102)	(93)	(9)	-	357,688	(0.285)	(0.260)	(0.025)	-
	723	683	34	6		2.021	1.909	0.095	0.017
不動產業	(143)	(136)	(7)	-	112,670	(1.269)	(1.207)	(0.062)	-
	459	437	19	3		4.074	3.879	0.169	0.027
專業、科學及技術服務業	(529)	(504)	(23)	(2)	317,348	(1.667)	(1.588)	(0.072)	(0.006)
	1,161	1,102	45	14		3.658	3.473	0.142	0.044
支援服務業	(788)	(741)	(38)	(9)	311,212	(2.532)	(2.381)	(0.122)	(0.029)
	1,943	1,813	96	34		6.243	5.826	0.308	0.109
公共行政及國防；強制性社會安全	(156)	(135)	(15)	(6)	149,775	(1.042)	(0.901)	(0.100)	(0.040)
	351	289	40	22		2.344	1.930	0.267	0.147
教育服務業	(144)	(132)	(11)	(1)	217,027	(0.664)	(0.608)	(0.051)	(0.005)
	394	370	19	5		1.815	1.705	0.088	0.023
醫療保健及社會工作服務業	(253)	(243)	(9)	(1)	362,474	(0.698)	(0.670)	(0.025)	(0.003)
	1,162	1,116	30	16		3.206	3.079	0.083	0.044
藝術、娛樂及休閒服務業	(318)	(305)	(11)	(2)	87,875	(3.619)	(3.471)	(0.125)	(0.023)
	520	493	21	6		5.917	5.610	0.239	0.068
其他服務業	(1,843)	(1,718)	(115)	(10)	755,097	(2.441)	(2.275)	(0.152)	(0.013)
	2,978	2,747	209	22		3.944	3.638	0.277	0.029

說明：1.表中括弧()內數字係工作場所發生之保險給付人次及千人率，不包含交通事故。表中未括弧者表示勞工保險給付人次及千人率，包含交通事故。

2.表中傷病不包含職業病之傷病。

3.以給付當年為準。



表 9-4 歷年來全產業勞工職業傷害人次及千人率

中華民國87年至99年

年 別	職 業 傷 害 人 次				平均投保 人 數	職 業 傷 害 千 人 率 (0/00)			
	總 計	傷 病	殘 廢	死 亡		總 計	傷 病	殘 廢	死 亡
民國87年	(28,552)	(23,622)	(4,299)	(631)	7,535,496	(3.789)	(3.135)	(0.570)	(0.084)
	37,674	31,668	4,764	1,242		5.000	4.203	0.632	0.165
民國88年	(33,709)	(28,244)	(4,815)	(650)	7,634,927	(4.415)	(3.699)	(0.631)	(0.085)
	44,802	38,343	5,392	1,067		5.945	5.088	0.716	0.142
民國89年	(38,862)	(33,053)	(5,207)	(602)	7,827,781	(4.965)	(4.223)	(0.665)	(0.077)
	52,101	45,107	5,945	1,049		6.656	5.762	0.759	0.134
民國90年	(38,386)	(33,004)	(4,839)	(543)	7,836,286	(4.898)	(4.212)	(0.618)	(0.069)
	51,668	45,126	5,652	890		6.593	5.759	0.721	0.114
民國91年	(36,326)	(31,363)	(4,456)	(507)	7,812,358	(4.650)	(4.015)	(0.570)	(0.065)
	49,092	42,896	5,334	862		6.284	5.491	0.683	0.110
民國92年	(36,488)	(32,113)	(3,974)	(401)	7,969,700	(4.578)	(4.029)	(0.499)	(0.050)
	48,879	43,378	4,745	756		6.133	5.443	0.595	0.095
民國93年	(38,155)	(34,094)	(3,695)	(366)	8,242,260	(4.629)	(4.136)	(0.448)	(0.044)
	52,709	47,367	4,562	780		6.395	5.747	0.553	0.095
民國94年	(37,348)	(33,605)	(3,361)	(382)	8,414,077	(4.439)	(3.994)	(0.399)	(0.045)
	52,188	47,005	4,346	837		6.202	5.586	0.517	0.099
民國95年	(38,984)	(35,338)	(3,321)	(325)	8,612,613	(4.526)	(4.103)	(0.386)	(0.038)
	56,066	50,983	4,342	741		6.510	5.920	0.504	0.086
民國96年	(38,797)	(35,391)	(3,113)	(293)	8,740,760	(4.439)	(4.049)	(0.356)	(0.034)
	55,958	51,167	4,112	679		6.402	5.854	0.470	0.078
民國97年	(40,658)	(37,346)	(2,992)	(320)	8,827,418	(4.606)	(4.231)	(0.339)	(0.036)
	59,657	55,074	3,936	647		6.758	6.239	0.446	0.073
民國98年	(38,206)	(35,317)	(2,588)	(301)	8,902,615	(4.292)	(3.967)	(0.291)	(0.034)
	57,620	53,521	3,469	630		6.472	6.012	0.390	0.071
民國99年	(40,478)	(37,422)	(2,722)	(334)	9,246,243	(4.378)	(4.047)	(0.294)	(0.036)
	61,343	56,973	3,669	701		6.634	6.162	0.397	0.076

資料來源：勞工保險局。

說明：1.本表各業包括農林漁牧業，礦業及土石採取業，製造業，電力及燃氣供應業，用水供應及污染整治業，營造業，批發及零售業，運輸及倉儲業，住宿及餐飲業，資訊及通訊傳播業，金融及保險業，不動產業，專業、科學及技術服務業，支援服務業，公共行政及國防；強制性社會安全，教育服務業，醫療保健及社會工作服務業，藝術、娛樂及休閒服務業，其他服務業。

2.表中括弧()內數字係工作場所發生之保險給付人次及千人率，不包含交通事故。

3.表中未括弧者表示勞工保險給付人次及千人率，包含交通事故。

4.表中傷病不包含職業病之傷病。

5.以給付當年為準。

表 9-5 歷年來農、林、漁、牧業勞工職業傷害人次及千人率

中華民國87年至99年									
年 別	職 業 傷 害 人 次				平均投保 人 數	職 業 傷 害 千 人 率 (0/00)			
	總 計	傷 病	失 能	死 亡		總 計	傷 病	失 能	死 亡
民國86年	(355)	(197)	(69)	(89)	283,761	(1.251)	(0.694)	(0.243)	(0.314)
	425	222	71	132		1.498	0.782	0.250	0.465
民國87年	(383)	(228)	(63)	(92)	295,106	(1.298)	(0.773)	(0.213)	(0.312)
	484	267	68	149		1.640	0.905	0.230	0.505
民國88年	(479)	(297)	(89)	(93)	308,862	(1.551)	(0.962)	(0.288)	(0.301)
	607	371	105	131		1.965	1.201	0.340	0.424
民國89年	(527)	(351)	(85)	(91)	322,029	(1.636)	(1.090)	(0.264)	(0.283)
	692	456	107	129		2.149	1.416	0.332	0.401
民國90年	(547)	(384)	(98)	(65)	334,812	(1.634)	(1.147)	(0.293)	(0.194)
	700	499	116	85		2.091	1.490	0.346	0.254
民國91年	(508)	(347)	(85)	(76)	350,584	(1.449)	(0.990)	(0.242)	(0.217)
	630	419	111	100		1.797	1.195	0.317	0.285
民國92年	(501)	(348)	(89)	(64)	359,199	(1.395)	(0.969)	(0.248)	(0.178)
	620	430	102	88		1.726	1.197	0.284	0.245
民國93年	(500)	(378)	(65)	(57)	362,261	(1.380)	(1.043)	(0.179)	(0.157)
	619	470	79	70		1.709	1.297	0.218	0.193
民國94年	(400)	(311)	(50)	(39)	362,965	(1.102)	(0.857)	(0.138)	(0.107)
	515	384	60	71		1.419	1.058	0.165	0.196
民國95年	(383)	(317)	(42)	(24)	364,594	(1.050)	(0.869)	(0.115)	(0.066)
	514	401	59	54		1.416	1.105	0.163	0.149
民國96年	(391)	(332)	(41)	(18)	365,850	(1.069)	(0.907)	(0.112)	(0.049)
	505	401	51	53		1.391	1.105	0.141	0.146
民國97年	(457)	(376)	(50)	(31)	363,236	(1.258)	(1.035)	(0.138)	(0.085)
	598	474	66	58		1.646	1.305	0.182	0.160
民國98年	(552)	(460)	(58)	(34)	371,378	(1.486)	(1.239)	(0.156)	(0.092)
	695	565	66	64		1.871	1.521	0.178	0.172
民國99年	(551)	(467)	(52)	(32)	375,638	(1.467)	(1.243)	(0.138)	(0.085)
	702	574	71	57		1.869	1.528	0.189	0.152

資料來源：勞工保險局。

說 明：1.表中括弧( )內數字係工作場所發生之保險給付人次及千人率，不包含交通事故。

2.表中未括弧者表示勞工保險給付人次及千人率，包含交通事故。

3.表中傷病不包含職業病之傷病。

4.以給付當年為準。

表 9-6 歷年來礦業及土石採取業勞工職業傷害人次及千人率

中華民國87年至99年									
年 別	職 業 傷 害 人 次				平均投保 人 數	職 業 傷 害 千 人 率 (0/00)			
	總 計	傷 病	失 能	死 亡		總 計	傷 病	失 能	死 亡
民國87年	(82)	(65)	(14)	(3)	9,021	(9.090)	(7.205)	(1.552)	(0.333)
	95	75	15	5		10.531	8.314	1.663	0.554
民國88年	(102)	(80)	(16)	(6)	8,235	(12.386)	(9.715)	(1.943)	(0.729)
	125	100	18	7		15.179	12.143	2.186	0.850
民國89年	(92)	(71)	(17)	(4)	7,730	(11.902)	(9.185)	(2.199)	(0.517)
	107	80	22	5		13.842	10.349	2.846	0.647
民國90年	(58)	(50)	(8)	-	6,800	(8.529)	(7.353)	(1.176)	-
	67	59	8	-		9.853	8.676	1.176	-
民國91年	(51)	(36)	(12)	(3)	6,138	(8.309)	(5.865)	(1.955)	(0.489)
	62	43	14	5		10.101	7.006	2.281	0.815
民國92年	(37)	(20)	(14)	(3)	5,728	(6.459)	(3.492)	(2.444)	(0.524)
	49	29	16	4		8.554	5.063	2.793	0.698
民國93年	(34)	(29)	(3)	(2)	5,619	(6.051)	(5.161)	(0.534)	(0.356)
	42	35	4	3		7.475	6.229	0.712	0.534
民國94年	(39)	(32)	(6)	(1)	5,268	(7.403)	(6.074)	(1.139)	(0.190)
	45	38	6	1		8.542	7.213	1.139	0.190
民國95年	(16)	(14)	(1)	(1)	5,053	(3.166)	(2.771)	(0.198)	(0.198)
	17	15	1	1		3.364	2.969	0.198	0.198
民國96年	(25)	(22)	(2)	(1)	4,892	(5.110)	(4.497)	(0.409)	(0.204)
	33	29	2	2		6.746	5.928	0.409	0.409
民國97年	(24)	(23)	(1)	-	4,748	(5.055)	(4.844)	(0.211)	-
	30	28	1	1		6.318	5.897	0.211	0.211
民國98年	(34)	(32)	(2)	-	4,553	(7.468)	(7.028)	(0.439)	-
	39	37	2	-		8.566	8.127	0.439	-
民國99年	(47)	(42)	(3)	(2)	4,627	(10.158)	(9.077)	(0.648)	(0.432)
	49	44	3	2		10.590	9.509	0.648	0.432

資料來源：勞工保險局。

說 明：1.表中括弧()內數字係工作場所發生之保險給付人次及千人率，不包含交通事故。

2.表中未括弧者表示勞工保險給付人次及千人率，包含交通事故。

3.表中傷病不包含職業病之傷病。

4.以給付當年為準。

表 9-7 歷年來製造業勞工職業傷害人次及千人率

中華民國87年至99年									
年 別	職 業 傷 害 人 次				平均投保 人 數	職 業 傷 害 千 人 率 (0/00)			
	總 計	傷 病	失 能	死 亡		總 計	傷 病	失 能	死 亡
民國87年	(15,710)	(12,648)	(2,886)	(176)	2,786,475	(5.638)	(4.539)	(1.036)	(0.063)
	19,323	15,912	3,031	380		6.935	5.710	1.088	0.136
民國88年	(17,600)	(14,306)	(3,075)	(219)	2,791,478	(6.305)	(5.125)	(1.102)	(0.078)
	21,717	18,155	3,237	325		7.794	6.515	1.162	0.117
民國89年	(20,158)	(16,715)	(3,262)	(181)	2,851,310	(7.070)	(5.862)	(1.144)	(0.063)
	25,232	21,423	3,498	311		8.849	7.513	1.227	0.109
民國90年	(19,253)	(16,126)	(2,941)	(186)	2,762,506	(6.969)	(5.837)	(1.065)	(0.067)
	24,178	20,662	3,216	300		8.752	7.479	1.164	0.109
民國91年	(17,866)	(15,055)	(2,652)	(159)	2,691,651	(6.638)	(5.593)	(0.985)	(0.059)
	22,323	19,144	2,911	268		8.293	7.112	1.081	0.100
民國92年	(17,779)	(15,251)	(2,418)	(110)	2,714,613	(6.549)	(5.618)	(0.891)	(0.041)
	22,200	19,329	2,662	209		8.178	7.120	0.981	0.077
民國93年	(18,324)	(15,995)	(2,245)	(84)	2,786,491	(6.576)	(5.740)	(0.806)	(0.030)
	23,308	20,601	2,497	210		8.365	7.393	0.896	0.075
民國94年	(17,580)	(15,390)	(2,084)	(106)	2,781,958	(6.319)	(5.532)	(0.749)	(0.038)
	22,738	20,110	2,385	243		8.173	7.229	0.857	0.087
民國95年	(17,715)	(15,600)	(2,018)	(97)	2,810,009	(6.304)	(5.552)	(0.718)	(0.035)
	23,361	20,847	2,311	203		8.313	7.419	0.822	0.072
民國96年	(17,060)	(15,202)	(1,763)	(95)	2,840,772	(6.005)	(5.351)	(0.621)	(0.033)
	22,753	20,469	2,073	211		8.009	7.205	0.730	0.074
民國97年	(17,565)	(15,778)	(1,687)	(100)	2,846,699	(6.170)	(5.543)	(0.593)	(0.035)
	23,589	21,458	1,937	194		8.286	7.538	0.680	0.068
民國98年	(15,054)	(13,590)	(1,387)	(77)	2,726,309	(5.522)	(4.985)	(0.509)	(0.028)
	20,603	18,820	1,616	167		7.557	6.903	0.593	0.061
民國99年	(16,141)	(14,578)	(1,463)	(100)	2,846,014	(5.671)	(5.122)	(0.514)	(0.035)
	22,352	20,445	1,708	199		7.854	7.184	0.600	0.070

資料來源：勞工保險局。

說明：1.表中括弧()內數字係工作場所發生之保險給付人次及千人率，不包含交通事故。

2.表中未括弧者表示勞工保險給付人次及千人率，包含交通事故。

3.表中傷病不包含職業病之傷病。

4.以給付當年為準。

表 9-8 歷年來營造業勞工職業傷害人次及千人率

中華民國87年至99年

年 別	職 業 傷 害 人 次				平均投保 人 數	職 業 傷 害 千 人 率 (0/00)			
	總 計	傷 病	失 能	死 亡		總 計	傷 病	失 能	死 亡
民國87年	(6,750)	(6,040)	(527)	(183)	720,803	(9.365)	(8.380)	(0.731)	(0.254)
	8,228	7,368	606	254		11.415	10.222	0.841	0.352
民國88年	(8,257)	(7,420)	(691)	(146)	718,305	(11.495)	(10.330)	(0.962)	(0.203)
	10,030	9,046	780	204		13.963	12.594	1.086	0.284
民國89年	(9,367)	(8,488)	(723)	(156)	698,926	(13.402)	(12.144)	(1.034)	(0.223)
	11,229	10,187	836	206		16.066	14.575	1.196	0.295
民國90年	(9,312)	(8,435)	(733)	(144)	685,597	(13.582)	(12.303)	(1.069)	(0.210)
	11,115	10,062	868	185		16.212	14.676	1.266	0.270
民國91年	(8,826)	(8,008)	(690)	(128)	679,065	(12.997)	(11.793)	(1.016)	(0.188)
	10,439	9,447	827	165		15.373	13.912	1.218	0.243
民國92年	(8,857)	(8,174)	(565)	(118)	673,838	(13.144)	(12.131)	(0.838)	(0.175)
	10,304	9,462	671	171		15.292	14.042	0.996	0.254
民國93年	(9,148)	(8,512)	(547)	(89)	677,086	(13.511)	(12.572)	(0.808)	(0.131)
	10,783	10,003	658	122		15.926	14.774	0.972	0.180
民國94年	(8,900)	(8,254)	(528)	(118)	686,282	(12.968)	(12.027)	(0.769)	(0.172)
	10,528	9,694	669	165		15.341	14.125	0.975	0.240
民國95年	(9,396)	(8,781)	(502)	(113)	701,841	(13.388)	(12.511)	(0.715)	(0.161)
	11,222	10,401	654	167		15.989	14.820	0.932	0.238
民國96年	(9,560)	(8,933)	(541)	(86)	707,142	(13.519)	(12.633)	(0.765)	(0.122)
	11,327	10,516	687	124		16.018	14.871	0.972	0.175
民國97年	(9,860)	(9,310)	(459)	(91)	701,111	(14.063)	(13.279)	(0.655)	(0.130)
	11,823	11,113	594	116		16.863	15.851	0.847	0.165
民國98年	(9,596)	(9,062)	(444)	(90)	704,314	(13.625)	(12.866)	(0.630)	(0.128)
	11,588	10,890	580	118		16.453	15.462	0.823	0.168
民國99年	(9,771)	(9,251)	(442)	(78)	713,412	(13.696)	(12.967)	(0.620)	(0.109)
	11,660	11,001	553	106		16.344	15.420	0.775	0.149

資料來源：勞工保險局。

- 說 明：1.表中括弧()內數字係工作場所發生之保險給付人次及千人率，不包含交通事故。  
 2.表中未括弧者表示勞工保險給付人次及千人率，包含交通事故。  
 3.表中傷病不包含職業病之傷病。  
 4.以給付當年為準。

表 9-9 各國全產業勞工因工死亡千人率

中華民國87年至99年

年 別	中 華 民 國	美 國	加 拿 大	德 國	英 國	法 國
民國87年(1998)	0.084	0.050	0.057	0.034	0.008	0.045
民國88年(1999)	0.085	0.040	0.058	0.034	0.007	0.045
民國89年(2000)	0.077	0.040	0.060	0.030	0.009	0.044
民國90年(2001)	0.069	0.040	0.061	0.029	0.008	0.042
民國91年(2002)	0.065	0.040	0.061	0.029	0.007	0.038
民國92年(2003)	0.050	0.040	0.061	0.028	0.007	0.037
民國93年(2004)	0.044	0.040	0.058	0.026	0.007	0.035
民國94年(2005)	0.045	0.040	0.068	0.024	0.006	0.027
民國95年(2006)	0.038	0.040	0.059	0.025	0.007	0.030
民國96年(2007)	0.034	0.040	0.063	0.022	...	0.034
民國97年(2008)	0.036	...	...	...	...	...
民國98年(2009)	0.034	...	...	...	...	...
民國99年(2010)	0.036	...	...	...	...	...

年 別	日 本	韓 國	菲 律 賓	新 加 坡	香 港	澳 洲
民國87年(1998)	0.024	.	.	0.24	0.101	0.030
民國88年(1999)	0.024	0.192	.	0.0	0.097	0.020
民國89年(2000)	0.024	0.144	0.096	0.0	0.080	0.020
民國90年(2001)	0.024	0.120	.	0.0	0.071	0.026
民國91年(2002)	0.024	0.120	0.120	0.0	0.086	0.024
民國92年(2003)	0.024	0.144	0.072	0.0	0.072	0.023
民國93年(2004)	0.024	0.144	...	0.0	0.077	0.020
民國94年(2005)	0.024	0.120	...	0.0	0.075	0.019
民國95年(2006)	0.024	0.120	...	0.0	0.073	0.021
民國96年(2007)	0.024	0.096	...	.	0.066	0.020
民國97年(2008)	0.0	0.120	...	.	...	...
民國98年(2009)	...	...	...	...	...	...
民國99年(2010)	...	...	...	...	...	...

資料來源：國際勞工局「勞工統計年鑑，2009」。

表 9-10 各國製造業勞工因工死亡千人率

中華民國87年至99年

年 別	中 華 民 國	美 國	加 拿 大	德 國	英 國	法 國
民國87年(1998)	0.063	0.030	0.078	...	0.016	0.038
民國88年(1999)	0.078	0.040	0.086	...	0.011	0.038
民國89年(2000)	0.063	0.030	0.093	...	0.012	.
民國90年(2001)	0.067	0.030	0.086	...	0.013	.
民國91年(2002)	0.059	0.030	0.099	...	0.012	.
民國92年(2003)	0.041	0.030	0.088	...	0.008	.
民國93年(2004)	0.030	0.030	0.088	...	0.014	.
民國94年(2005)	0.038	0.020	0.104	...	0.014	0.026
民國95年(2006)	0.035	0.030	0.094	...	0.013	0.031
民國96年(2007)	0.033	0.030	0.123	...	...	0.037
民國97年(2008)	0.035	...	...	...	...	...
民國98年(2009)	0.028	...	...	...	...	...
民國99年(2010)	0.035	...	...	...	...	...

年 別	日 本	韓 國	菲 律 賓	新 加 坡	香 港	澳 洲
民國87年(1998)	0.024	.	.	0.024	0.114	0.040
民國88年(1999)	0.024	0.144	.	0.0	0.161	0.010
民國89年(2000)	0.024	0.144	0.024	0.0	0.151	0.020
民國90年(2001)	0.024	0.120	.	0.0	0.127	0.033
民國91年(2002)	0.024	0.120	0.072	0.0	0.083	0.026
民國92年(2003)	0.0	0.120	0.024	0.0	0.110	0.025
民國93年(2004)	0.024	0.120	...	0.0	0.173	0.028
民國94年(2005)	0.024	0.120	...	0.0	0.085	0.020
民國95年(2006)	0.024	0.120	...	0.0	0.131	0.028
民國96年(2007)	0.024	0.120	...	...	0.134	0.030
民國97年(2008)	0.024	0.120	...	...	...	...
民國98年(2009)	...	...	...	...	...	...
民國99年(2010)	...	...	...	...	...	...

資料來源：國際勞工局「勞工統計年鑑，2009」。

表 9-11 各國營造業勞工因工死亡千人率

中華民國87年至99年						
年 別	中 華 民 國	美 國	加 拿 大	德 國	英 國	法 國
民國87年(1998)	0.254	0.150	0.223	...	0.044	0.159
民國88年(1999)	0.203	0.140	0.216	...	0.057	0.138
民國89年(2000)	0.223	0.130	0.185	...	0.064	.
民國90年(2001)	0.210	0.130	0.225	...	0.053	.
民國91年(2002)	0.188	0.120	0.209	...	0.051	.
民國92年(2003)	0.175	0.120	0.233	...	0.044	.
民國93年(2004)	0.131	0.120	0.204	...	0.049	.
民國94年(2005)	0.172	0.110	0.233	...	0.037	0.078
民國95年(2006)	0.161	0.110	0.191	...	0.045	0.102
民國96年(2007)	0.122	0.110	0.197	...	...	0.120
民國97年(2008)	0.130	...	...	...	...	...
民國98年(2009)	0.128	...	...	...	...	...
民國99年(2010)	0.109	...	...	...	...	...

年 別	日 本	韓 國	菲 律 賓	新 加 坡	香 港	澳 洲
民國87年(1998)	0.096	.	.	0.720	0.886	0.060
民國88年(1999)	0.072	0.288	.	0.240	0.902	0.080
民國89年(2000)	0.192	0.216	0.384	0.0	0.590	0.070
民國90年(2001)	0.096	0.216	.	0.240	0.523	0.080
民國91年(2002)	0.024	0.192	0.168	0.240	0.642	0.059
民國92年(2003)	0.024	0.240	0.048	0.240	0.515	0.055
民國93年(2004)	0.144	0.312	...	0.240	0.346	0.049
民國94年(2005)	0.024	0.240	...	0.240	0.692	0.036
民國95年(2006)	0.096	0.216	...	0.0	0.378	0.047
民國96年(2007)	0.096	0.192	...	...	0.737	0.045
民國97年(2008)	0.096	0.216	...	...	...	...
民國98年(2009)	...	...	...	...	...	...
民國99年(2010)	...	...	...	...	...	...

資料來源：國際勞工局「勞工統計年鑑，2009」。



表 9-12 歷年來全產業勞工

中華民國87年

年 別	總 計		傷 病 給 付	
	件 數	金 額	件 數	金 額
民國87年	148,448	6,851,436,023	31,866	1,170,304,637
民國88年	157,237	9,104,624,137	38,680	1,597,551,487
民國89年	188,299	11,384,199,556	45,333	1,895,481,776
民國90年	123,249	4,865,447,109	45,282	1,828,620,655
民國91年	899,414	6,048,774,456	43,043	1,677,934,496
民國92年	707,390	5,627,039,553	43,493	1,676,246,990
民國93年	989,920	5,771,972,139	47,545	1,793,962,787
民國94年	812,477	5,866,461,954	47,147	1,816,950,393
民國95年	782,437	5,967,437,118	51,188	2,016,616,718
民國96年	1,404,795	7,217,857,610	51,383	2,038,766,633
民國97年	1,519,795	6,109,059,535	55,400	2,242,831,855
民國98年	959,203	6,910,459,519	53,945	2,392,250,725
民國99年	832,489	7,394,211,381	57,496	2,589,424,249

資料來源：勞工保險局。

## 因工災害保險給付件數及金額

至99年

失 能 給 付		死 亡 給 付		醫 療 給 付	
件 數	金 額	件 數	金 額	件 數	金 額
5,034	1,350,982,997	1,317	1,359,310,849	110,231	2,970,837,540
22,727	5,264,073,819	1,165	1,223,393,850	94,665	1,019,604,981
10,500	2,178,374,335	1,094	1,158,274,723	131,372	6,152,068,722
6,394	1,564,148,818	913	1,005,573,087	70,660	467,104,549
6,133	1,450,543,766	899	1,050,012,622	849,339	1,870,283,572
5,748	1,312,977,878	777	855,225,148	657,372	1,782,589,537
5,539	1,249,027,079	809	901,160,975	936,027	1,827,821,298
4,573	1,150,799,659	861	984,278,580	759,896	1,914,433,322
4,408	1,162,542,959	768	907,730,843	726,073	1,880,546,598
4,198	1,080,146,507	703	858,446,351	1,348,511	3,240,498,119
4,012	1,058,234,713	671	800,633,444	1,459,712	2,007,359,523
3,563	949,167,951	644	668,562,323	901,051	2,900,478,520
3,806	991,437,451	752	678,691,231	770,435	3,134,658,450

表 9-13 歷年來農、林、漁、牧

中華民國87年

年 別	總 計		傷 病 給 付	
	件 數	金 額	件 數	金 額
民國87年	1,275	168,211,660	273	11,143,369
民國88年	1,445	258,268,231	382	18,619,685
民國89年	1,114	192,235,431	463	27,437,748
民國90年	868	143,760,812	505	27,164,110
民國91年	8,222	177,915,428	421	25,759,662
民國92年	5,474	149,745,852	431	23,675,421
民國93年	6,810	146,475,341	471	27,274,784
民國94年	4,810	130,454,209	390	25,431,929
民國95年	4,777	121,060,454	404	23,432,706
民國96年	11,253	120,790,545	402	20,717,831
民國97年	15,973	116,253,884	478	26,763,499
民國98年	9,306	131,088,120	573	30,581,710
民國99年	25,163	136,543,855	584	40,805,403

資料來源：勞工保險局。

# 業勞工因工災害保險給付件數及金額

至99年

失 能 給 付		死 亡 給 付		醫 療 給 付	
件 數	金 額	件 數	金 額	件 數	金 額
77	24,077,601	155	99,223,494	770	33,767,196
681	124,693,556	137	105,798,250	245	9,156,740
289	53,533,374	134	99,628,839	228	11,635,470
160	31,959,455	90	79,129,269	113	5,507,978
180	37,753,259	105	92,681,875	7,516	21,720,632
141	27,810,231	93	76,039,432	4,809	22,220,768
109	26,339,334	77	72,350,544	6,153	20,510,679
64	16,601,068	73	72,004,121	4,283	16,417,091
63	18,425,180	58	60,330,090	4,252	18,872,478
51	11,056,694	56	55,978,405	10,744	33,037,615
69	16,474,585	59	55,139,063	15,367	17,876,737
67	15,959,641	64	56,757,703	8,602	27,789,066
75	20,573,197	45	39,566,765	24,459	35,598,490

表 9-14 歷年來礦業及土石採取業

中華民國87年

年 別	總 計		傷 病 給 付	
	件 數	金 額	件 數	金 額
民國87年	689	111,375,895	81	7,154,447
民國88年	6,945	1,642,456,462	102	5,741,736
民國89年	1,308	149,201,058	81	5,538,061
民國90年	326	22,155,041	61	3,115,025
民國91年	1,374	35,775,628	45	2,715,930
民國92年	1,133	29,858,209	29	1,943,197
民國93年	1,110	15,664,791	35	963,263
民國94年	941	8,123,710	38	1,604,530
民國95年	684	3,439,919	16	959,777
民國96年	969	7,701,812	31	1,862,829
民國97年	874	5,947,835	29	1,505,012
民國98年	691	6,256,232	37	2,013,892
民國99年	1,142	12,774,175	44	3,066,811

資料來源：勞工保險局。

勞工因工災害保險給付件數及金額

至99年

失 能 給 付		死 亡 給 付		醫 療 給 付	
件 數	金 額	件 數	金 額	件 數	金 額
113	86,667,770	5	6,040,485	490	11,513,193
6,473	1,621,170,451	9	11,092,500	361	4,451,775
839	134,160,535	5	6,702,750	383	2,799,712
118	18,256,157	-	-	147	783,859
135	21,214,775	6	8,194,500	1,188	3,650,423
118	19,156,321	4	4,632,750	982	4,125,941
38	5,299,425	4	6,453,000	1,033	2,949,103
14	3,273,105	1	742,500	888	2,503,575
1	31,680	1	1,363,500	666	1,084,962
3	1,311,828	2	2,605,500	933	1,921,655
2	621,900	1	1,890,000	842	1,930,923
6	1,933,440	-	-	648	2,308,900
5	1,306,248	2	3,001,500	1,091	5,399,616

表 9-15 歷年來製造業勞工因

中華民國87年

年 別	總 計		傷 病 給 付	
	件 數	金 額	件 數	金 額
民國87年	91,791	3,073,079,875	15,976	494,696,284
民國88年	103,111	2,990,392,805	18,274	620,087,164
民國89年	136,416	2,620,635,165	21,502	740,945,558
民國90年	81,740	2,093,421,085	20,714	728,603,169
民國91年	478,784	2,582,143,894	19,204	644,659,781
民國92年	398,809	2,360,096,128	19,370	635,829,373
民國93年	554,386	2,460,066,968	20,661	665,480,030
民國94年	451,652	2,436,248,199	20,161	653,153,510
民國95年	429,266	2,420,851,394	20,910	713,868,153
民國96年	740,973	2,946,154,450	20,542	702,537,809
民國97年	685,139	2,339,118,729	21,557	741,467,777
民國98年	479,530	2,577,389,001	18,949	734,768,178
民國99年	755,063	2,614,277,645	20,590	771,642,391

資料來源：勞工保險局。

## 工災害保險給付件數及金額

至99年

失 能 給 付		死 亡 給 付		醫 療 給 付	
件 數	金 額	件 數	金 額	件 數	金 額
3,086	640,015,803	399	433,230,750	72,330	1,505,137,038
7,393	1,462,916,244	357	401,449,050	77,087	505,940,347
5,181	994,665,000	324	367,275,780	109,409	517,748,827
3,524	780,436,742	305	355,922,690	57,197	228,458,484
3,168	693,128,406	277	338,862,005	456,135	905,493,702
3,113	643,819,099	211	251,996,585	376,115	828,451,071
3,189	642,559,664	216	249,770,865	530,320	902,256,409
2,549	569,717,425	251	304,462,885	428,691	908,914,379
2,347	564,828,906	211	264,422,635	405,798	877,731,700
2,127	489,145,891	217	276,001,325	718,087	1,478,469,425
1,977	450,067,505	202	255,798,550	661,403	891,784,897
1,672	396,485,726	173	193,408,730	458,736	1,252,726,367
1,782	399,003,834	222	215,668,813	732,469	1,227,962,607



表 9-16 歷年來營造業勞工

中華民國87年

年 別	總 計		傷 病 給 付	
	件 數	金 額	件 數	金 額
民國87年	26,077	1,386,148,738	7,405	317,490,702
民國88年	18,386	1,504,545,171	9,105	443,099,575
民國89年	18,858	1,262,487,912	10,225	506,202,262
民國90年	15,021	978,004,893	10,083	441,400,931
民國91年	162,341	1,190,960,350	9,469	417,152,514
民國92年	114,338	1,137,946,235	9,485	420,197,071
民國93年	148,690	1,087,940,579	10,028	440,171,321
民國94年	106,000	1,117,280,911	9,719	444,856,417
民國95年	93,468	1,156,662,673	10,429	482,601,955
民國96年	149,114	1,300,941,336	10,552	477,817,800
民國97年	167,961	1,122,381,057	11,174	538,250,163
民國98年	96,897	1,336,798,422	10,979	575,597,145
民國99年	202,867	1,325,023,366	11,107	609,673,083

資料來源：勞工保險局。

## 因工災害保險給付件數及金額

至99年

失 能 給 付		死 亡 給 付		醫 療 給 付	
件 數	金 額	件 數	金 額	件 數	金 額
657	212,163,811	262	256,079,025	17,753	600,415,200
2,665	640,773,888	215	210,647,205	6,401	210,024,503
1,425	343,471,131	210	211,456,950	6,998	201,357,569
953	253,605,825	189	194,810,715	3,796	88,187,422
962	235,854,731	166	179,617,200	151,744	358,335,905
829	207,185,164	172	172,279,500	103,852	338,284,500
733	188,350,931	125	134,056,020	137,804	325,362,307
697	182,235,259	167	176,646,900	95,417	313,542,335
664	188,051,756	171	183,540,115	82,204	302,468,847
695	196,637,421	127	139,998,750	137,740	486,487,365
604	186,314,890	119	134,046,385	156,064	263,769,619
590	185,703,365	120	127,165,679	85,208	448,332,233
566	174,109,231	116	103,569,106	191,078	437,671,946

# 附錄1

## 職業安全衛生促進方案

行政院 98 年 2 月 26 日院臺勞字第 0980008455 號函同意

### 壹、計畫緣起

#### 一、 依據及未來環境預測

我國近年來推動降災中程計畫及全國職場 233 減災方案等減災策略，有效促使全產業職災死亡百萬人率下降 55%，職災失能百萬人率下降 42%，減災具顯著績效。

惟依據 2006 年國際勞工組織 (ILO) 「職業安全衛生促進架構公約」指出，國家除應致力於降低職業災害死亡率外，尚應建構國家級方案制度、化學品管理、健康服務、職業安全衛生管理、全民安全文化等計畫。

鑑於職業災害預防及國家職業安全衛生方案計畫之推動，於法規面、執行面涉及中央部會與地方政府權責，各機關除應進一步合作，強化工作環境安全，促使職業災害率加速降低，達到美、日等工安標竿國家之水準外，另須因應現代化產業所衍生之新興職業衛生危害議題，如過勞、骨骼肌肉傷害及心理壓力等健康危害，爰以「平等、人性、安全、尊嚴」為核心理念，研訂「職業安全衛生促進方案」，俾達成「職業安全」、「身心健康」、「舒適環境」、「友善職場」等施政願景目標，落實我國人權之保障。

#### 二、 問題評析

##### (一) 職業災害率偏高，災害類型集中

###### 1. 近年整體職業災害千人率降幅趨緩

依勞工保險職業災害保險給付千人率統計分析指出，我國近 4 年勞工保險職業災害保險給付千人率分別為 93 年 4.629, 94 年 4.439, 95 年 4.526, 96 年 4.439，下降已有明顯呈趨緩現象。經查具高風險之營造業與製造業職災死亡人數及我國全產業職災死亡率有相同之趨勢。

###### 2. 職業災害死亡率較英美日等國，仍屬偏高

96 年我國適用勞工安全衛生法事業職災死亡人數 298 人，失能 2,742 人，二者共計 3,037 人。96 年我國勞工保險統計，職業災害計 38,797 人次，其中，死亡人 293 人，失能 3,113 人。96 年我國勞保職業災害保險給付計金額達新台幣 40 億元，依歐盟保守推估模式，職業災害產生之經濟損失達生產毛額 (GDP) 之 0.4%，我國每年經濟損失高達新台幣 470 億元以上。我國自 90 年起陸續推動減災方案，有效使全產業職災死亡千人率由 89 年的 0.077 下降至 96 年的 0.034，減災雖有初步績效 (降幅高達 55%)，惟相較於美國 (0.026)、

日本(0.022)、英國(0.008)等先進國家仍有相當之差距，顯示我國在職場減災工作的推動上仍有努力空間。

## (二) 產業結構轉變與國際化趨勢發展，亟需建構職業安全衛生新制度

我國產業結構近年逐漸轉型為以服務業為主之經濟，依主計處統計，我國工業生產毛額比重隨經濟發展趨勢由 86 年 31.9% 遞降至 95 年 26.8%，製造業比重降為 22.9%；服務業比重由 86 年 65.7%，增加至 95 年 71.5%，此與已開發國家發展型態相近。再者，職業安全衛生管理制度之發展，使我國勞工安全衛生面臨前所未有之問題與挑戰，包括勞動者工作型態改變、人口老化及婦女就業率提高、國際安全衛生標準整合、國際強調化學品管理策略、科技危害多元化、系統化安全衛生管理等，現行傳統式、被動式為基礎之政策、制度，顯然已難滿足及契合時空環境之變革。為因應我國經濟朝向國際化、自由化發展，配合經濟、社會及環境結構轉型與國際化趨勢，我國應配合產業發展情勢，掌握新議題，注意大量成長之新職業，瞭解時代趨勢，整合社會及大眾資源，鼓勵夥伴關係及推動業界自主管理機制，加強創新制度，是未來職業安全衛生應努力的方向與目標。

## (三) 我國尚未建立機械設備及化學品源頭管制制度

近年來由於機械造成切割、捲、夾、感電等事故，及因化學品中毒等案件致人員失能、傷亡及疾病件數偏高，自應建構機械設備或化學品「源頭管制」制度，要求機械設備或化學品製造商及進口商等，在製造端及使用前完善安全防護工作，俾落實勞工安全健康保障。

歐盟、日、韓等國家為防止機械、器具、設備或化學品之風險衍生危害，均立法源頭管制，任何人不得製造、輸入、販售、展示或租賃不符安全衛生標準之機械、器具、設備；並嚴格規範化學品登錄、評估與許可制度。反觀我國現行規定僅於「使用末端」要求雇主不得設置不符中央主管機關所定防護標準之機械、器具，供勞工使用，而未於源頭之「製造、輸入端」管制，且對化學品管理仍僅建立在工作場所化學品「標示與通識」階段，離國際源頭管制目標甚巨。

## (四) 職業病通報率有低估情形

經查 2006 年各國勞工發生職業病之統計資料顯示，我國勞工罹患職業病每百萬人約 31 人，相較於日本 131 人、新加坡 290 人、韓國 442 人、美國 1579 人、英國 2293 人，我國掌握職業病個案數顯有低估之情況。經分析此情形係因職業病通報系統不健全、職業醫學專科醫師不足、門診醫師對於職業病之認知不足等因素所致，罹患職業病勞工，因此未能得到即時診斷、治療、復健及復工之照顧。如何健全職業病通報、診斷、治療機制，以預防相關職業傷病之發生或減低其傷害，為當前迫切問題。

## （五）過勞、輪班及壓力等非典型職業健康危害問題嚴重

隨著生產技術改變及工商業轉型，我國勞工普遍面臨職場壓力、工時過長、輪班、身體疲勞及骨骼肌肉傷害等健康危害之問題。過去針對台灣地區勞工進行工作環境安全衛生狀況調查顯示，肌肉酸痛問題占勞工比例分別為：38%（84年）、51.61%（87年）與63.3%（90年），顯示有日益增加趨勢。依據近年勞工保險統計資料，肌肉骨骼傷害含職業性下背痛與手臂頸肩疾病總件數由93年138件、94年111件及95年148件，顯示出增加之趨勢；95年占所有勞保職業病給付之49.6%。另2000年歐洲工作情況調查結果顯示，工作相關壓力在15個歐盟國為第二常見工作相關健康問題（28%）。依勞工委員會勞工安全衛生研究所93年受僱者工作環境安全衛生狀況認知調查，19%受僱者覺得工作一向或常常會帶來很大的壓力，其中高達40%上班族有自殺意念。

此等非典型職業健康危害管理策略，在法規、制度上需要配合調整，是政府、企業界及社會應共同努力的新課題。

## （六）勞工基本職業健康服務（BOHS）體系尚未建立

過去以疾病治療為取向的醫療模式，已不足以因應現代健康需求，必須積極導入疾病預防及健康促進的觀念。疾病預防和健康促進，不僅可以降低醫療成本及國家經濟負擔，並可增進個人及社會健康，提升生活及工作之品質。國際勞工組織針對國家職業安全衛生政策和企業付諸實施條款強調：雇主首要職責包含保護勞工工作安全衛生，以預防勞工遭受職業傷害衝擊。預防職業疾病的原則「預防勝於治療」，運用健康促進觀點，避免發生以達預防成效。以企業管理及職場健康促進計畫提升勞工工作能力，塑造優良、健康的勞工及健康企業體，達到減少職業災害之目標。另ILO建議各國配合世界衛生組織（WHO）實施「職業衛生全球行動10年計畫（2008-2017）」，對於中小事業、自營作業者、農業、漁業及非典型經濟勞動者，推動基本職業健康服務（Basic Occupational Health Services, BOHS），且WHO/ILO/ICOH（世界衛生組織/國際勞工組織/國際職業衛生學會）聯手努力，建立BOHS服務指引，建議由政府或社會保險機構提供資金，訓練國民健康保健體系醫護人員，會同職業安全衛生專家，於基層社區展開友善、符合個案需要之職業健康照護服務，推動目標是所有工作場所之所有勞動者均能就近獲得職業健康照護服務。

我國事業單位以中小企業居多，目前「勞工健康保護規則」僅規定事業單位之同一工作場所，平時僱用勞工人數在300人以上或從事特別危害健康作業勞工人數在100人以上者，應設置醫療衛生單位或委託醫療機構於事業單位設置醫療衛生單位，勞工健康照護普及率偏低；綜合而言，我國尚未建立勞工全面健康照護體系，服務產業之醫護人員，職業安全衛生專業人員亦不足以全面推動。

## (七) 中小企業及弱勢勞工族群等無法仰賴檢查手段減災

我國中小企業家數占全產業 98%，為台灣經濟主幹，惟近幾年來職業災害傷亡件數均達 2 萬件以上，高居全產業達 50% 以上，形成產業弱勢。目前勞工委員會以政府人力為主之勞動檢查或輔導直接介入率僅達 10%，而發生重大職災之中小企業約有 85% 未曾檢查過，顯示勞動檢查人力長期不足，政府介入中小企業安全衛生檢查及輔導機制之欠缺，再者，歷年無一定雇主及原住民等弱勢勞工每年約有 70 人死亡，並無減少之趨勢，顯示針對防災資源弱勢之中小事業及弱勢勞工族群部分之照顧，仍有努力空間。究其原因為欠缺人力及物力，安衛設施因陋就簡，防災資訊不足，加以廠場數高達 32 萬家以上，檢查人力難以負荷，受檢率及輔導普及率偏低，致使該等產業在未受到監督指導或輔導情況下，心存僥倖，未能落實防災工作，倘政府未能加強宣導及輔導等作為協助進行改善，將無法落實防災工作。

## (八) 職業安全衛生投入資源及人力明顯不足

面對產業環境及科技發展之快速變遷，所伴隨各種繁複安全衛生問題，我國多年來以「勤查重罰」之手段，雖達到立即減災之效果，然卻也面臨瓶頸，亟待其他防災資源之有效投注，方能持續促使職災下降。但政府有限人力除負責政策規劃與法規制定外，尚須兼顧宣導、輔導及教育訓練等執行事項，人力明顯不足，如加上新增多項創新制度之陸續推展，已無多餘人力可供調度、支應，如無相關配套措施，將嚴重排擠影響我國安全衛生發展。

## 貳、計畫目標

### 一、目標說明

3 年內(98 年至 100 年)降低勞工保險職業災害千人率(簡稱勞保職災千人率)至千分之四以下。(第一年降低 3%，第二年再降低 3%，第三年再降低 4%)

### 二、達成目標之限制

- (一) 目前政府推動減災宣導輔導、教育訓練等執行面業務，人力已不足，加上新增之國家級職業安全衛生制度、安全衛生管理系統驗證及職業傷病管理服務等多項創新制度之陸續推展，已無多餘人力可供調度、支應。目前勞工委員會循政府採購法委託不特定民間機構或學校辦理，易造成專業能力不足、人才難以久任、技術經驗無法傳承或衍生利益糾葛等影響公共利益之虞，此對於職業安全衛生工作權責、執行事項較難予以整體規劃及充分協調、整合，不易發揮整體減災力量。

- (二) 建構勞工基本職業健康服務制度，設立職場健康推進機制之限制，為服務職業衛生與健康照護服務之醫護專業人員及職業安全衛生專業人員之嚴重不足，依 WHO 推動模式之建議，每 5,000 位勞工需 1 位醫師，2 位護理人員，推估我國需有 2,000 位經職業健康照護訓練之醫師及 4,000 位從事職業衛生工作之護理人員，而我國目前職業醫學專科醫師僅 248 位，產業服務之護理人員約 600 位，提供職業健康服務之人力嚴重不足。
- (三) 96 年勞保職業災害保險給付計 38,797 人次，包含傷病、失能及死亡總計，同一職業災害事故，可能有 1 人兼領 3 項給付之可能，復以勞工保險係規定 5 人以上之事業單位強制投保，尚包括自營作業者及實際從事勞動之雇主，與勞工安全衛生法之適用範圍並不盡相同，勞保職災千人率亦不等同於我國職業災害發生率。
- (四) 為擴大保護職災勞工，勞保給付規定可能因政策之改變造成給付人次及千人率之上升，為利客觀呈現本方案之執行成效，減災目標之比較基礎應予一致，因政策性放寬造成之給付件次另行統計。
- (五) 依據近 2 年勞保職業災害保險給付資料，職業傷害千人率較高之業別與職業災害死亡及失能之重點業別並無太大之差異，惟因減災資源相當有限，勞工委員會傾全力推動之「全國職場 233 減災方案」尚未能達成預期目標，97 年以後減災方案之目標擴及傷病事故，任務更為嚴峻，在目前檢查率僅約 8%且檢查人力囿於政府人力精簡政策未能合理增加之限制下，如何從法制、社會資源運用、相關機關合作等各種策略之運用，以快速、普遍地傳遞工安資訊，形塑職場良好之工安文化，乃是否能達成減災目標之關鍵。

### 參、實施期間

本方案實施期間自 98 年至 100 年，為期 3 年。

### 肆、現行相關政策及方案之檢討

#### 一、職業災害率趨緩原因之檢討分析

近年減災政策以職災死亡及失能率為指標，相關方案計畫已達成預定目標，惟整體職業災害率卻有趨緩趨勢，其原因為職業災害死亡、失能件數僅佔整體職業災害之十分之一，而十分之九為職業傷病案件，以 96 年為例，職業災害共 38,797 件，死亡 293 件、失能 3,113 件、傷病 35,391 件，故減少職業傷病為未來減災重

點。

## 二、職災保護專款辦理之預防功能未彰顯

91 年 4 月 28 日實施之職業災害勞工保護法規定，中央主管機關應自勞工保險基金收支結餘提撥專款作為加強辦理職業災害預防之用，惟因受限於申請補助之事業單位、團體、專業人才及能力，迄 96 年僅 117 件申請案，補助金額僅 2.2 億元，有鑑於職災預防專款績效未能彰顯，立法院爰於 96 年 3 月 28 日審查勞工保險基金預算案時，決議要求中央主管機關應妥善運用職業災害保險基金，以減少職業災害、照顧受災勞工。

鄰近國家如日本、韓國等鑑於職災嚴重影響勞工生命安全及社會經濟發展，為有效結合民間資源促進職場防災工作，早於 1964 年及 1987 年即分別運用勞保基金職災預防專款成立「中央勞動災害防止協會」(JISHA) 及「韓國職業安全衛生機構」(KOSHA) 等法人團體，協助政府推動各項職場安全衛生工作，實施成效斐然。相較於我國，多年來以「勤查重罰」之手段，雖達到立即減災之效果，然卻也面臨瓶頸，亟待妥善運用勞工保險基金職業災害保險收支結餘提撥之專款，加強辦理職災預防事項。

## 三、勞工安全衛生專業證照制度，亟待改善

勞工安全衛生相關職類證書的有效性不僅攸關個人知能問題，也涉及企業執行安全衛生工作之落實程度。根本的問題應回歸於提供合格證書的訓練單位，是否本著專業評量機制執行測驗。依現行法規規定，除勞工安全衛生管理人員及作業環境測定人員，須經訓練合格領有結業證書並參加技能檢定及格者，始得擔任該項工作，其他職類考試（含術科考試）均不需經技能檢定，訓練品質備受質疑。如何透過公平性、可靠性及公信力之機構把關，提昇法定訓練合格證書的價值，使持有結業證書之專業人員的技術及專業知識更具信賴性，殊值商榷。

## 四、縣市政府及各政府部門對減災工作尚有努力空間且未有效整合

近年來在各部會及直轄市政府協助及配合之下，公共工程減災已初步建構安全衛生防災體系，惟地方政府仍未納入此一體系之中，造成地方政府之公共工程（尤其是污水下水道工程）職災仍頻傳，經查 93 年至 96 年公共工程職災死亡人數降幅率，中央為 95%；地方政府僅 61%，影響民眾對政府施政之信賴，更導致民眾無法充分感受政府保障勞工之決心。再者，目的事業應受該目的主管機關之指揮、監督，例如建設、工務機關主管營造工程、公共工程及建築物之設計、施工、監造等安全相關事項。交通主管機關主管道路交通、危險品運輸、船舶等安全衛生相關事項，及消防主管機關主管廠場消防安全及爆竹煙火安全等事項。惟目前各目的主管機關對於辦理職業安全衛生工作權責、執行事項並未予以整體規劃及充分協調、整合，不易發揮整體減災力量。勞工委員會應要求各部會持續辦理各項減災工作，督促所屬事業及公共工程落實安全衛生規定，以提升政府安全衛生



管理水準，做好安全衛生工作。

## 五、事業單位安全衛生管理制度不健全

現階段我國對於生產工具及安全衛生的防護措施與要求已規定於法令與標準。然而，職業災害仍然持續發生。顯然，當前勞工安全衛生問題之一為管理面未能落實，致相關防護措施失去原有功能，而發生職業災害。促進安全最有效方法為將安全管理內化為企業管理之一環，激勵組織、雇主、管理人員、員工及其代表，採行合適方法，改善安全衛生績效。因此，我國勞工安全衛生工作所面臨的最大障礙不在技術開發的快慢或法規的齊備，而在於健全的安全衛生管理系統未能有效建立，並予以貫徹施行。

## 伍、執行策略及方法

### 一、主要工作項目

#### (一) 協調各機關合作促進職場防災

##### 1. 成立職場安全衛生促進方案協調會報，結合各機關共同減災。

協調各部會及直轄市政府建立防災共同願景，成立各機關之安全衛生工作推動小組，編列必要經費，輔導及督促目的事業建構安全健康的工作環境。

(1) 因應減災情勢需要，不定期召開協調會報，檢討修正跨部會合作事項，結合各機關共同減災。

(2) 各目的事業主管機關成立職場安全衛生工作推動小組，定期檢核執行成效。

##### 2. 落實營造業之災害防制

(1) 訂定規劃設計階段考量安全衛生規範事項，研議納入建築師法、建築法等相關法規。

(2) 協調研議建立規劃設計者、施工者、監造者等各單位之協調合作及安全管理機制。

##### 3. 擴大辦理公共工程防災查核，提升公共工程之安全衛生管理水準

(1) 修正發布「加強公共工程勞工安全衛生管理作業要點」，並督導公共工程落實執行。

(2) 加強污水下水道工程、懸臂工法橋樑施工等防災事項。

(3) 檢討研修減災計畫及量化績效指標，並將公共工程防災績效之查核，併入政府採購法之工程施工查核項目，縣市政府納入防災查核機制，以強化公共工程防災作為。

4. 推動高科技廠房之防災舒適環境及健康促進
  - (1) 加強光電、半導體等高科技廠房之工業氣體、化學物質、高壓氣體等之使用安全管理。
  - (2) 研議推動危險物、有害物之化學物品等之採購管理。
  - (3) 強化新建高科技廠房之施工安全。
  - (4) 推動舒適、友善之工作環境及健康促進。
5. 落實道路交通及施工安全管理
  - (1) 督促使用道路施工廠商設置交通管制設施、標誌、號誌及採取措施。
  - (2) 經主管機關許可挖掘道路而不依規定樹立警告標誌者，依道路交通管理處罰條例處罰。
  - (3) 高空工作車、卡車起重機、高壓氣體槽車等研議列入車輛檢驗及道路安全管理。
6. 強化水下、船上、港區及水庫施工作業安全
  - (1) 督導潛水作業、港區裝卸及水庫施工等作業安全。
  - (2) 於海下、港口及水庫之工程採購之採購規範，要求投標廠商需有符合異常氣壓危害預防標準之專業人員。
  - (3) 將工程招標之採購資訊主動提供給勞委會及各勞動檢查機構，以建立潛水作業施工之相關個案資訊。
  - (4) 經濟部、交通部主管各港務局進行督導及稽查發包工程之安全衛生維護。
  - (5) 督導協助船舶作業、漁船漁撈作業等裝置衛星定位，穿戴適當救生衣物及設置消防器材。
7. 環境衛生清潔服務業勞工安全衛生維護工作
  - (1) 加強廢棄物回收作業安全衛生管理督導。
  - (2) 督導各縣市政府及鄉鎮市公所宣導及落實行駛中之垃圾車外部禁止搭載人員規定。
  - (3) 各縣市政府、鄉鎮公所辦理清潔隊員安全衛生管理及宣導。
  - (4) 道路清潔人員之警示、防護及作業安全示範等宣導活動。
8. 督導及維護輻射作業勞工安全衛生工作
  - (1) 強化核能電廠之游離輻射危害預防機制，減少危害發生。
  - (2) 建立非破壞性檢測事業單位操作人員輻射暴露防護及管制工作。
9. 學校實驗室、試驗室及實習工廠安全衛生輔導及管理工作
  - (1) 持續督導評鑑及補助高級中學以上學校建構職業安全衛生體系。

- (2) 指定國民中學之實驗室及試驗室適用勞工安全衛生法。
  - (3) 研議推動學生安全衛生教育向下扎根工作並納入學校教育課程內容。
10. 加強危險物品運輸安全管理及長途駕駛安全
    - (1) 加強危險物品運輸安全。
    - (2) 研議訂定長途駕駛合理工時規範。
  11. 加強廠場消防安全及爆竹煙火工廠安全稽查
    - (1) 加強廠場消防安全，減少火災爆炸災害。
    - (2) 加強執行爆竹煙火工廠安全稽查及管理。
    - (3) 取締違規地下爆竹煙火工廠。
  12. 醫療保健服務業勞工生物危害防止工作
    - (1) 跨部會研議訂定醫療保健服務業勞工安全衛生標準之可行性，避免從業勞工之生物感染等危害。
    - (2) 加強醫療保健服務業護理人員等針扎、尖物刺傷之通報與追蹤，並鼓勵使用安全針具並建立防護計畫。
  13. 落實液化石油氣容器管理
    - (1) 健全液化石油氣容器檢驗管理體系。
    - (2) 落實營業用液化石油氣容器（50 公斤以下）檢驗管理機制。
    - (3) 研議 50 公斤至 500 公升之液化石油氣容器之管理機制。
    - (4) 500 公升以上液化石油氣容器之管理機制。
  14. 事業單位化學品全球調和制度推動工作
    - (1) 協助中小型事業單位推動化學品全球調和制度。
    - (2) 提供相關事業單位之宣導及輔導措施。
    - (3) 於國營事業單位建立勞工化學品管理之示範單位。

## （二）檢討修訂職場防災法規

檢討研修勞工安全衛生法、各項危險機械、設備、化學品、工作環境危害預防及職業災害勞工保護法職災預防專款等相關法規。

## （三）建構國家級職業安全衛生制度

為持續降低職業災害，除推動現有防災措施外，有必要參考 2006 年國際勞工組織 (ILO) 之「職業安全衛生架構公約」，建構國家級職業安全衛生制度。

### 1. 建構化學物質登錄管理與資訊應用機制

化學物質安全管理已成為國際遍關注及重視議題。我國目前對於化學

物質，缺乏強制登錄與動態更新之完整機制，各目的事業主管機關無法及時掌握化學物質清單及其流佈資訊，自無法全面性針對可能發生重大化學災害之危險源，進行必要管理、阻絕與預防。亟須建立國內化學物質登錄管理機制，以透過預先登錄、登記作業，初步掌握國內實際化學物質之清單資訊，再藉由評估、授權與限制等措施，來管理境內化學物質使用。前揭化學物質登錄管理與資訊應用機制，涉及環保署、農委會、經濟部、消防署、衛生署及勞工委員會等部會，為有效掌握管理國內生產、輸入、使用之化學危害物質，建構跨部會化學物質登錄管理與資訊應用之平臺，蒐集並建立化學物質資料庫與新化學物質登錄機制；藉由共同資訊平台，跨部會分享化學物質物理危害、健康危害及環境危害等一致性資訊，以減少化學物質引起火災爆炸及危害國人健康與環境之衝擊。

## 2. 建構機械設備本質安全驗證制度

依國內職業災害統計資料顯示，災害類型以切、割、夾、捲等發生最多，其原因多由動力衝剪機械、紡織機械、金屬加工機械、塑膠加工機械、造紙機械等機械所造成，國內雖已推動機械器具型式檢定制度多年，確保機械之本質安全，惟僅佔整體機械產品之一小部分，因此有必要建構機械安全驗證制度及標準建置計畫，將規劃推動實施鑽床、銑床、綜合切削中心機、CNC車床、塑膠射出成型機、粉碎機、滾筒機等之安全驗證，以落實機械安全源頭管理，降低機械危害。

## 3. 建構營造災害防制計畫

營造工程由於施工過程變異性大、勞工流動率高，以及受天候等環境影響，致發生職業災害之比率，較其他產業高出約三至四倍，因此有必要規劃建構營造災害防制計畫，並推動營造業職業災害防制工作，規劃營造安全管理驗證制度，開發土木、建築各類營造分項工程安全衛生技術及教育訓練教材，辦理各層級人員營造分項工程安全衛生教育訓練，以減少營造災害。

## 4. 建構國家級防爆電氣驗證制度

國內化工廠、瓦斯灌裝場等之火災爆炸災害，其中部分係因電氣設備高溫及火花所造成，如裝設適當之防爆電氣設備，即可預防類

似災害。國內目前對於電氣防爆相關技術未普遍引進，亦無專業之認證機構實施驗證，導致使用防爆電氣設備之可靠度不高，因此有必要規劃建構跨部會合作型之防爆電氣驗證計畫，推動試行防爆電氣設備認證制度，以確保防爆設備之性能品質，並開發防爆電氣設備教材，提供技術諮詢，以促進技術升級，降低火災爆炸等災害。

#### 5. 研議建構化學災害防制計畫

為完備我國化學品安全管理機制，有效進行化學災害之預防、阻絕與控制，整合我國既有資源，完備化學災害緊急應變機制，並建置全國化學災害預防、通報、調查、績效改善追蹤系統，有必要研議建置「國家級化學災害防制計畫」，切實運作，以達成保障安全健康與化學品安全使用之目標。

### (四) 推動臺灣職業安全衛生管理系統(TOSHMS)

為激勵及擴大國內事業單位的參與，加速職場風險管控能力向上提升及與國際接軌，除應積極研修法規規定高風險且大型的事業單位需優先推動職業安全衛生管理系統外，並應引導國內企業將安全衛生管理內化為企業營運管理之一環，逐步邁向系統化之職業安全衛生管理制度發展，有效降低工作場所危害及風險。

#### 1. 推動制定臺灣職業安全衛生管理系統(TOSHMS)國家標準

(1) 制定「臺灣職業安全衛生管理系統國家標準」，提昇我國產業安全管理水準與國際競爭力。

(2) 推動廠場導入風險評估運動，落實 TOSHMS。

#### 2. 發展臺灣職業安全衛生管理系統驗證制度，鼓勵事業單位提升安全衛生自主管理水準

### (五) 加強勞工參與安全衛生預防

#### 1. 建立工會或勞工代表參與安全衛生預防

(1) 建立工會或勞工代表參與作業環境測定、健康檢查及配工機制。

(2) 邀集工會團體、婦女團體等參與「勞工安全衛生法」之修正，並修法明定勞工參與安全衛生權限。

#### 2. 辦理工會及公會幹部之安全衛生研討及訓練

(1) 擴大辦理工會及公會幹部安全衛生研討會，凝聚各項職場防災共識與優先發展重點。

(2) 與相關工會及公會團體合作分區辦理相關之安全衛生專業訓練，提升事業單位及勞工防災知能。

### 3. 開啟管理階層對話機制

針對高風險之事業單位，辦理高階主管安全衛生座談會，必要時由各勞動檢查機構首長親率主管赴高職災事業到府座談，以輔導經營階層增進其安全衛生管理能力，提升其防災知能，促使事業單位由上而下落實各項安全衛生工作。

## (六) 強化職場安全衛生輔導機制

在提供輔導改善及技術諮詢服務的架構下，規劃建構職災技術研發與輔導服務網，提昇事業單位及勞工防災知能。另一方面結合民間防災團體或學術機構，成立防災改善輔導技術小組及防災改善網路諮詢服務平臺，提供防災改善輔導團技術支援協助，發揮防災改善技術智庫功能。

### 1. 推動安全衛生在地扎根計畫

規劃「安全衛生在地扎根計畫(蒲公英計畫)」，結合並充實地方政府勞政單位之防災能量，實施「工安輔導到府」、「教育訓練、宣導到位」等減災策略，就近對散佈地方各角落中小型事業及微型工程等施予臨廠輔導或防災宣導訓練，亦即強化各縣市勞工安全衛生業務，落實防災資源在地扎根，發揮「蒲公英」精神，將工安種子散播至弱勢職場，進而強化地方政府之安全衛生專責人力與能力，建構全國性職災防護體系。

### 2. 實施中小事業安全衛生設施補助

為鼓勵中小企業汰換不安全機器、設施或防爆電氣設備等，提供相對經費補助，並提供技術諮詢服務，以全面推動機械、設施或防爆電氣設備之本質安全等，從源頭降低災害風險。

### 3. 實施機械、高壓氣體等安全專案輔導

為預防切、割、夾、捲、火災、爆炸等災害，針對事業單位之機械安全防護、防爆電氣設備、高壓氣體設施等實施重點專案輔導，並推動安全管理制度，以改善現場之安全設施。

(1) 推動機械安全防護：落實機械本質安全化，消弭機械傷害。

(2) 實施高壓氣體設施輔導：提升高壓氣體設施安全管理體制，並輔導協助廠場，改善現場安全設施，減少火災爆炸及毒氣洩漏災害發生。

### 4. 實施高危險、高危害行業專案輔導

整合政府、民間專業機構及大型企業之安全衛生輔導資源，建立職災預防輔導系統，針對傳統中小企業或高風險事業實施臨場診斷及輔導，建置

防災改善技術工具，協助其改善工作環境，以預防職災之發生。

成立防災改善輔導技術小組，辦理高暴露危害行業之輔導改善技術，提供第一線防災改善輔導團體防災技術諮詢服務，提升事業單位安全衛生設施再投資。並請各部會與國內相關學術機構、業界、民間團體合作加強減災相關設備研發與推廣應用，針對高風險事業實施臨場診斷及輔導，建置防災改善技術工具，協助其改善工作環境，以預防職災之發生。

### (七) 建置職業衛生危害預防及作業環境監視系統

為改進目前職業衛生制度推動偏重作業環境測定及實驗室認證管理等技術面細節，對於勞工作業場所製造或處置之化學物質及其他危害勞工健康狀況，各行業整體分佈情形、勞工暴露情況等完整資料，仍有待建構。

#### 1. 研議建置職業衛生危害預防及作業環境監視系統

##### (1) 研議建構職業衛生危害暴露資訊及作業環境監視系統

將研議藉由勞工作業環境危害物暴露情況蒐集與分析之資訊監控及推動改善工作危害之架構，完整監控勞工暴露於各別危害物質及推動行業別之危害暴露改善措施，達成持續改善勞工作業環境及減少職業災害之目的。

##### (2) 高危害環境改善輔導及推廣

將勞工安全衛生研究所已完成六個高風險行業（鉛、鑄造、膠帶業、合成皮、泡綿及餐飲業）輔導計畫所製作改善宣導、輔導、危害預防技術手冊等輔導改善工具，利用蒲公英計畫之人員逐步推廣至所有事業單位，達成降低勞工於高危害環境暴露，預防職業疾病之發生。

##### (3) 研議推動通風工程效能驗證制度

通風工程之效能驗證為職業衛生之基礎工作，為建構我國高危害風險作業勞工之通風效能驗證機制，將研議建立我國通風效能驗證規範、驗證專業人員、教育訓練及輔導等制度，使事業單位已設置通風設備及規範新設置工業通風設備通過效能驗證規範，確保事業單位

設置通風設備之運轉，維修保養過程均可確有其設計時之防護效能，維護勞工健康及預防職業疾病之發生。

#### (4) 研議推動個人防護具效能標準及驗證制度

勞工如因作業環境危害難以改善或從事緊急搶救作業必須使用個人呼吸防護具等防護具從事作業時，防護具之安全使用為保護勞工安全與健康之最後保護防線，有待研議建立勞工使用個人防護具效能驗證制度，以藉由檢討現行各類個人防護具之國家標準，蒐集國際組織標準，逐年訂定防護具效能驗證標準及驗證規範，跨部會協商效能驗證與分工推動事宜，以確保其防護效能。

#### 2. 實施作業環境監測機制

鑑於勞動檢查機構人力嚴重不足，規劃委託合格作業環境測定機構進行重點事業單位工作場所之作業環境測定，以建置事業單位有害作業環境、有害物使用暴露基本資料，俾利加強辦理有害作業危害預防監督檢查，督促業者辦理各項改進事項。

### (八) 建構職業健康服務體系

#### 1. 建構全國醫療機構職業傷病通報體系

為因應我國當前職業病診斷率及通報率較先進國家偏低之問題，必須建立各醫療機構之職業傷病診斷及處置個案之通報系統，逐年提升職業傷病通報數量，解決我國職業病低估之問題。

#### 2. 建構全國醫療機構之職業傷病診治網絡

對於本會補助成立各區職業傷病診治中心醫療機構，藉由相關經費補助要求其就近結合區域醫療機構合作開設職業病門診或為職業傷病診治網絡，97年已藉此擴展全國職業病門診數由現行每週56診次增加為每週90診次（每週可增加34診次），預計三年內可增加至每週110診次，以提供勞工職業傷病更親近性之診斷、治療、調查、鑑定及通報等服務。

#### 3. 研修及制定職業疾病認定基準

對於勞工委員會已研訂108種職業病認定基準供醫師診斷及認定職業疾病參考，因應國際上對於職業疾病認定基準修正之趨勢及變遷，並滿足我國勞工之工作方式與型態改變之本土需求，將蒐集與分析國內外相關認定基準之資料，檢討修正或增訂職業疾病認定基準，如職業性癌症、勞工職業引起心理壓力之認定基準需求、肌肉骨骼傷害現場暴露鑑定標準方法與判定準則共識等，提供醫師診斷職業疾病參考，降低勞資爭議。



#### 4. 建構職業疾病個案之專業調查制度

對於政府依法委託勞工職業傷病之調查案件或指定之調查醫師，可依據法規之委託或授權，比照檢查員權限，由受委託之醫師進入事業單位實施調查，事業單位不得拒絕；另調查過程需要勞工作業環境測定或人因工程暴露評估時，相關專業人員應共同組成調查團隊。勞工委員會將研訂並建構「職業疾病調查」之方法、要項、程序及其他必要事項等制度，使醫師更能正確診斷與判定勞工罹患職業疾病之因果關係判斷。

#### 5. 協調研議增加職業醫學專科醫師

因應職業疾病通報及個案調查、診斷、治療等服務量之增加，需要培訓更多職業醫學專科醫師，研議規劃職業疾病診斷認定所需之職業醫學專科醫師培訓。

#### 6. 研議辦理產業服務醫師及護理人員訓練

為建構全國勞工基本健康照護體系，加強中小企業勞工健康服務措施，研議規劃經由職場健康照護相關訓練合格之產業服務醫師及護理人員，協助雇主辦理危害評估、選工、配工、健康促進、健康諮詢等服務，提供勞工更完善之健康照護。

#### 7. 辦理勞工健康檢查醫療機構之醫護人員訓練

為強化辦理勞工體格檢查及健康檢查之指定醫療機構醫護人員之職業衛生相關知能，研議擴大辦理醫護人員職業醫學、職業衛生護理及勞工安全衛生訓練，結合醫療保健與職業衛生專業，提昇勞工健康檢查效能。

#### 8. 推動勞工健康促進計畫

鑑於因工作導致之壓力、疲勞、過勞、憂鬱等，除會影響員工心理、生理健康外，也會造成職場暴力等問題，進而影響工作品質及生產力，勞工委員會將與衛生署等單位跨部會共同合作，將適當營養、休閒運動、壓力處理、人際支持、健康責任及自我實現等六項健康生活型態之推動，列為計畫之主軸，期望藉由推動健康促進之各種措施，督促事業單位以自主管理方式，推動員工協助方案、重視組織調整及教導員工面臨職場心理壓力之管理與調適技巧，以有效降低勞工工作壓力，增進身心健康與工作滿意度。

#### 9. 研議建立基本職業健康服務推進機制

研議建立職業健康服務推進機制，派駐勞工健康照護服務醫護人員及職業安全衛生專家等專業人員至各廠區，建立到廠服務制度，提供完整之勞工安全健康服務，包括事故預防、職場人因工程改善、職業骨骼肌肉傷害預防指導、健康體能促進等，並完成事業單位勞工健康服務績效評估。建置事業單位健康基本資料及資訊網路平臺，提供諮詢及教育訓練服務，配合現場實際狀況進行教育訓練，作為資源整合及資訊交流機制，並提供 e-learning 服務。

### (九) 有效運用檢查人力，強化防災效能

## 1. 風險管理分級檢查制度

- (1) 列管高職災、高違規之營造工地及廠場（包含其承攬廠商），對其實施高強度、高頻率之檢查，促使其積極改善工安。
- (2) 針對高風險事業單位或作業活動，規劃實施各項專案檢查計畫（如火災爆炸預防、墜落災害預防、感電預防、缺氧危害預防等專案檢查）。
- (3) 對起重吊掛、廣告招牌安裝、路樹養護及使用道路施工等臨時性、短暫性且危險性高之作業實施動態稽查。
- (4) 針對石化業歲（大）修、大型支撐架、施工架組拆、局限空間作業等施工期短又具高危險之作業，實施作業期程申報制度，精確掌握石化歲修、施工架組裝或拆卸作業期程進行精準檢查。

## 2. 職業傷殘災害預防專案計畫

優先列管高致殘率之金屬製品製造業、機械設備製造修配業、運輸工具製造修配業、塑膠製品製造業及金屬基本工業等，以動力衝剪、鋸切、鍛造及滾軋等機械之安全防護、緊急制動等安全裝置與維修停止運轉之上鎖等安全管理機制為檢查重點，有效防止捲夾、切割及維修等肇致災害。

## 3. 重點區域機動檢查機制

針對營造工程集中區域及重大專案工程（如國道 6 號工程、機場捷運工程）等設置「駐點檢查站」，隨時派員實施機動性監督檢查，有效避免事業單位心懷投機，防範業者利用檢查間隔期間輕忽安全設施設置與管理作為之陋習。

## 4. 研議連續生產檢查機制

研議「系統設備運轉中檢查」制度，提升系統風險管理水準，將內部檢查停機之經濟損失，有效轉化阻卻風險相關機制之投資，並將占危險性設備總受檢量總數約 7 成之連續生產設備，共同合作仿效歐美日作法，試辦由事業單位自行保安檢查之機制，並定期召開雙邊會議，督導進度與檢討執行方式及績效。

## 5. 強化防災檢查工具

針對勞動檢查涉及之各項專業知識，以知識管理之原理發展合適之各類訓練課程，協助勞動檢查人員掌握不同產業別、機具設備及各類作業形態的危害特性及檢查重點，以有效執行各項防災工作。

## 6. 提升危險性機械及設備製造品質

對未經型式檢查合格而製造、修改危險性機械或設備者增訂罰則；強化主任設計者及施工負責人管理機制。

## 7. 加強裝卸吊掛作業安全管理

確實要求鋼鐵業與港區裝卸業者，妥善規劃吊掛作業動線，並實施輔

導與專案檢查；另掌握起重機維修作業名冊，實施防墜及感電講習，並針對肇災率較高之事業單位、租賃業者與操作人員，列冊加強檢查及宣導。

#### 8. 檢查輔導工程監造單位加強安全查核

重大工程皆有監造單位建築師或工程顧問公司派人於現場監造，且均為適用勞工安全衛生法之事業，藉由勞動檢查機構加強檢查監造單位勞工安全衛生管理落實情形及要求監造單位加強工地作業之安全查核，有助於重大工程落實防災工作。

#### 9. 掌握勞工有害物暴露促進勞工健康

委託合格作業環境測定機構進行重點事業單位工作場所之作業環境測定及輔導；與相關單位合作實施勞工作業環境化學性、物理性、人因性及生物性因素現況調查；收集並建立事業單位工作場所之有害物暴露資料庫。

### (十) 加強防災宣導行銷，建立全民工安意識

#### 1. 鼓勵全民參與全國職場安全健康週活動

為建構國民參與工安機制，有效增進全民職場防災知識與技能，全面提升我國工安水準，並彰顯政府對勞工生命安全與健康的重視與永續關懷，持續結合政、勞、資、學及有關團體等資源，擴大推動「全國職場安全健康週」活動，透過國家工安獎表揚活動、工安金句徵選、診斷輔導、工安會議及工安走透透等系列宣導活動，鼓勵民眾參與推動職場安全衛生工作，以提升工安宣導行銷之能量，達成減災目標。

#### 2. 強化安全衛生專業網路功能

規劃建構整合性職場安全衛生專屬網路及知識管理平臺，善用本會、檢查機構、勞工安全衛生研究所及其他有關機關（構）合作夥伴之電子報、網站等資訊網絡，不定期傳送防災檢查動態、安衛宣導資料或最新職災案例，詳載各單位活動訊息、相關資訊與計畫執行成果，並進行整合性的行銷、宣傳與監督統籌，剷平各單位知識藩籬，擴展防災知識與經驗分享範疇。

#### 3. 辦理工會及公會團體所屬會員安全衛生教育訓練

針對無一定雇主勞工之工作特性，辦理各項勞工安全衛生教育訓練，增進其防災知能，並選定職業災害較高之營造業、金屬製品製造業、機械設備製造修配業、運輸工具製造修配業等，針對被夾、被捲、墜落、滾落、物體倒塌、崩塌、被撞、被刺、割、擦傷等職業災害特性，與相關工會及公會團體合作分區辦理相關之防災專業訓練，提升事業單位及勞工防災知能。

#### 4. 加強全民生活安全教育

職場安全文化源於國民居家休憩活動危機意識之提升，勞工委員會規劃與教育部、內政部、社區大學、工會相關團體合作開辦生活安全教育，提供民眾、學生等生活安全與健康教育訓練、常識、防災訊息，促進全民安全意識。

## (十一) 落實職場安全衛生教育訓練

為提昇勞雇雙方防災知識及危險認知能力，以目標管理來強化安全衛生教育措施，透過全面原則（即涵蓋各階層勞工）、銜接原則（即分層級強化）、整合原則（即涵蓋各領域）及融入原則（即融入生活），除政府需積極辦理外，更應整合各機關資源、結合及善用民間資源與活力，永續發展職場防災教育訓練制度，塑造安全衛生紀律文化。

### 1. 推動技能檢定與評鑑並行制度，落實安全衛生教育訓練成效

為實施"訓練與考試分離政策"，落實職業訓練法有關技能檢定之規定，以提昇危險性機械、設備等應著重技術與操作知能者證照之有效性，逐年規範經中央主管機關公告之教育訓練職類者，其使用之場地、實習機具及設備，應經技術士技能檢定評鑑合格，其訓練後之測驗應經技術士技能檢定合格。透過公平性、可靠性及專業性的評鑑機制介入，對於現行教育訓練管理、制度及成效作以公權力介入方式直接督促及評核，作為改善安全衛生教育訓練之輔助工具。

### 2. 加強就業前及在職安全衛生教育，建立正確安全衛生態度

推動高中職、國中安全衛生教育訓練，普及安全衛生觀念，建立正確安全衛生態度，提昇學生就業前安全衛生知識與技能。加強墜落、倒塌、崩塌、感電等危險工作場所無一定雇主勞工安全衛生教育訓練，使勞工具備工作前之安全衛生能力。另對於工會幹部、無一定雇主勞工等，提昇安全衛生知識與技能。

### 3. 協助特殊弱勢族群職場安全衛生教育訓練，增進防災知能建置原住民職業災害預防網頁專區

#### (1) 辦理原住民職場安全衛生預防策略

建置原住民職業災害預防網頁專區，深入部落或原住民聚集處設立五處工安資訊電腦查詢系統，並於部落及都會區教會設立 5 處職災預防宣導教室，並辦理宣導與諮詢服務。

#### (2) 辦理漁民職場安全衛生預防策略

針對落海及漁船故障、火災等事故，推動職災減災計畫，並研擬遠洋漁業漁民中風、心臟病等慢性病預防減災計畫；配合國際海事公約及整合漁政、港務、外交等行政資源，推動漁船安全檢查及自我風險評估計畫；辦理沿近海及遠洋漁業職業衛生流行病學調查及輔導計畫，並推動漁民健康促進及中高齡漁民保健計畫，針對好發於漁業之骨骼肌肉酸痛、重體力搬運及長時間作業，研擬預防保健措施及巡

迴輔導。

製播漁民職場安全衛生預防、疾病預防、漁民保健、漁民落海、漁船故障及火災等事故之宣導節目。

### (3) 協調研議外勞職場安全衛生預防策略

持續編撰外勞安全衛生教材，持續提供外勞安全衛生資訊網頁，並進行外勞工作環境安全衛生狀況之認知調查。

## (十二) 擴大安全衛生資源與合作

### 1. 成立職業安全衛生國際交流合作小組

職業安全衛生發展依賴全球合作策略及資訊經驗之分享，日本、韓國等鄰近國家均設有國際交流專責組織，我國現階段擬整合部會、業界、學界及非政府組織資源參與國際交流合作，並將我國勞工安全衛生重要方案、制度，職業災害統計、勞動檢查年報及安全衛生研究成果，建置於平臺供國際瞭解我國進步之情形。

### 2. 研議建置「Taiwan ILO-CIS」計畫與國際資訊平臺接軌

ILO 已在全球 150 個國家建置 ILO-CIS 資訊合作與分享平臺，研議建置我國「Taiwan ILO-CIS」計畫以與國際資訊平臺接軌，可提供國內研究單位、非政府組織與各部會共同參與。

### 3. 強化安全夥伴合作關係

與大型企業、工程主管(辦)機關、工業區或同業組成之會員團體、相關專業團體等，在減災共同願景下，以互信、互惠之原則，建構夥伴關係，並藉由結合彼此的防災資源，協助合作夥伴改善並提升整體職場安全衛生水準，達成預防職業災害之目標，並將安全理念深植於安全夥伴，內化為每位員工之思維及行為模式，形塑企業安全文化。

### 4. 研議推動產業保險參與職災預防及風險管理計畫

強化鍋爐等危險機械設施產業保險機制；鼓勵保險業配合職災預防提供相關服務，以協助產業規劃其風險管理。

### 5. 推動「全民監督營造安全機制」

基於「政府資源有限，民力無窮」理念，利用民間力量共同監督營造工地之安全衛生，除訂定全民監督工地安全衛生之規範，成立專屬之營造工地改善安全衛生輔導單位外，並透過檢舉營造工地之安全衛生缺失，經由輔導機制之進行，要求營造工地改善安全衛生，以「檢舉、輔導、追查」之配套作法，有效減低營造業職業災害。

## (十三) 強化墜落災害預防能量及防災技術

### 1. 加強營造作業墜落防止

針對營造作業最易發生墜落之施工架、樓板開口、屋頂、電梯間及捲揚機吊料作業等，以加強檢查方式，強力要求包商設置完備之安全防護設施。

### 2. 於規劃設計階段導入防墜設施

促請業主及設計單位於工程規劃設計階段將作業過程之防墜設施，列入設計項目之一，並依設計結果量化編列所須經費及核實支用，確實要求承攬廠商依合約圖說施作，確保從事作業勞工於安全設計無虞墜落之工作場所作業，有效提升工作場所之安全性。

### 3. 提升國內墜落災害防範水準

規劃引進國外防墜相關防護器具及工程技術，除透過宣導、輔導方式供事業單位參採，確保勞工工作安全外，並提供相關單位參考制定防墜器材之國家標準，提升國內墜落災害防範水準。

### 4. 加強都會區小型營繕作業查察工作

都會區小型營繕作業，因其具有時間、地點及對象均不易掌控等特性，向為防災工作不易著力之處，針對該等作業將規劃採「小蜜蜂」之巡邏指導方式，提供各式墜落宣導資料及規勸制止危險作業，拓展墜落災害保護範圍。

## 二、分期（年）執行策略與分工

### 陸、資源需求

一、人力：由勞委會、相關部會、直轄市及各縣市政府現有人力辦理為原則。

二、經費：本方案所需經費由各主、協辦機關按年度額度內預算支應。

### 柒、預期效益及影響

一、降低勞工保險職業災害千人率至千分之四以下，落實政府保護勞工安全健康之基本政策。

二、危險性機械設備及有害化學品產品安全，由「使用端管制」進步為「源頭管制」，達到先進國家管控水準。

三、提供基本職業衛生與健康照護，使所有勞動者均能就近獲得職業健康照護服務。

### 捌、管制考核

一、本方案所規定各項目，應由各主（協）辦機關研訂具體作業計畫或配合措施，積極加強推行，貫徹實施。

二、本方案由勞工委員會定期追蹤管考各工作項目辦理情形，彙整後提報「協調工作會報」報告，並每年檢討執行成效報院備查。考評績優者，另訂辦法敘獎。

## 附錄 2

### 99 年勞動檢查大事紀

- 一、 98 年 12 月-99 年 2 月 由於年關將近，部分高危險性行業可能因趕工而疏忽安全管理，或因進行歲修或小型修繕、清理等作業而增加災害風險，為強化歲末及春安期間之宣導、檢查及輔導措施，督促業者重視工安並協助其落實自主管理，強化相關高危險行業之防災作為，辦理 98-99 年歲末及春安期間加強工安實施計畫，執行期間自 98 年 12 月 28 日起至 99 年 2 月 21 日止。
- 二、 99 年 1 月-99 年 3 月 為協助中小型事業單位符合新修訂之「危險物與有害物標示及通識規則」規定，全國各勞動檢查機構於 99 年第一季以加強宣導為主，總計辦理宣導會 44 場次，預估參加勞工人數可達 2,640 人。
- 三、 99 年 1 月-99 年 3 月 為持續預防局限空間作業災害，訂定 99 年局限空間危害預防計畫，第一季預定辦理宣導會 20 場次，預估參加勞工人數可達 1,200 人。
- 四、 99 年 1 月 本會規劃建置之新版「危險性機械及設備檢查資訊管理系統」，自 99 年 1 月 4 日起啟用，除強化及擴充原系統之相關功能外，並增加事業單位登錄查詢及線上申辦等功能，以提升行政效率。
- 五、 99 年 1 月 鑑於每年歲末年終期間，事業單位常增加產能、追趕工程進度、大樓外牆清洗、儲槽清理、屋頂維修、機械設備汰舊換新或從事歲修作業，由於人員及機具、設備進出、使用頻繁，相對也提高發生職業災害之風險，因此發布新聞稿呼籲事業單位「加強年終及歲修作業安全」，務必做好各項安全設施及落實工安管理。
- 六、 99 年 2 月 召開「職業安全衛生促進方案協調工作會報」第 4 次會議，邀集各部會及直轄市政府，共同就防災議題考核各部會減災工作辦理情形，並進行年度成果



報告，另於會中依會報下設之「防災執行組」、「法規制度組」、「技術支援組」3組進行分組報告，研商結合各部會資源共同減災。

七、 99年2月 99年農曆春節假期長達9天，鑑於先前曾於過年期間發生勞工傷亡及火等重大事故，及開工後勞工易有「假期症候群」，各行各業於開工時常因疏忽工作上應注意事項而釀災，為提醒事業單位對於勞工安全衛生工作，不能因年節之輕鬆氣氛而鬆懈，發布新聞稿呼籲各行各業「加強春節期間及年後開工安全」。

八、 99年2月 鑒於近來勞工安全衛生法規諸多修正，為提升職業衛生檢查員專業素養與知能，於高雄市辦理「職業衛生檢查員勞工安全衛生法規訓練」，為期三天共24小時課程，參加人數45人。

九、 99年2月-99年3月 本會為有效掌控勞動條件檢查，分二階段函請各地方主管機關登入「全國勞工行政資訊管理整合應用系統」/「地方主管機關勞動條件檢查」填報檢查結果相關資料。

十、 99年3月 為瞭解居家服務照顧服務員之勞動條件現況，以維護勞工權益，並提供有關制度更革、相關措施檢討或法律修訂等行政業務之參據，爰與本會統計處合作辦理「居家服務照顧服務員勞動條件概況調查」。

十一、 99年3月 鑑於台灣桃園國際機場聯外捷運工程及台北縣特二號道路新建工程，分別於98年11月1日及99年2月23日連續發生墩柱鋼筋倒塌之重大職業災害，為防止類似災害重複發生，本會於99年3月3日召集各橋樑及道路之工程主辦機關及相關事業單位研商橋樑工程橋墩鋼筋組立安全施工法，並決議鋼筋續接超過6公尺以上者，應以設置足夠強度之固定架為優先考量。

十二、 99年3月 與中華民國全國營造業工地主任公會合作，分別於北、中、南三區辦理安全衛生管理優良工地觀摩會，藉由觀摩活動學習仿效，提升工地主

任之安全衛生管理知能。

十三、 99 年 3 月 99 年度持續擴大辦理「危險性機械及設備代行檢查業務執行情形滿意度調查案」，於 99 年 3 月 30 日召開採購評選會議，將委託專業機構以問卷調查及電話訪查 2 種方式實施調查，俾瞭解事業單位對代檢人員之品德操守、專業效率、服務態度等看法，作為代檢業務管理政策訂定之參考。

十四、 為督促協助職業衛生高風險事業單位建立自主管理制度及改善工作環境，本會於 99 年度職業衛生高風險事業單位診斷輔導計畫，第二季共計完成訪視診斷輔導事業單位改善作業環境 120 場次。

十五、 為有效降低局限空間相關災害，本會持續辦理局限空間危害預防計畫，針對勞工安全衛生知識不足或承攬管理不良之小型事業單位實施宣導，並對下水道工程業、食品加工業等易發生局限空間缺氧、中毒災害之事業單位實施檢查。共辦理宣導會 88 場次，參加勞工人數逾 7,600 人，辦理觀摩 6 場次，參加勞工人數達 778 人。

十六、 99 年 4 月 召開職業安全衛生促進方案防災執行組第 4 次會議，研商、檢視及協助各項細部工作事項之推動，並將相關研議議題提報減災會報報告。

十七、 99 年 4 月-99 年 5 月 辦理「99 年推動勞工安全衛生優良公共工程觀摩」6 場次，共約 360 名公共工程主辦機關、監造單位及施工廠商人員參加，期透過 98 年獲選推動勞工安全衛生優良公共工程良好之管理制度及作法，提供其他單位學習及仿效，以提升公共工程施工安全水準。

十八、 99 年 4 月 邀集全國性職業工會幹部及各檢查機構辦理「與全國工會幹部座談 - 如何降低職業工會會員之職業災害」座談會，會中對於加強職業工會會員之安全衛生教育訓練，以提升會員對工作場所危害辨識之能力，有具體共識，並決議由本會規劃辦理職業工會會員之危害辨識教育訓練 80 場次。

- 十九、 99 年 4 月 召開「職業安全衛生促進方案 98 年績效考評會議」，由本會長官及邀請之外部專家學者組成考評小組，就各單位所送書面資料進行考評，考評結果並於 5 月 4 日以勞檢 1 字第 0990150515 號函請各機關依據敘獎要點配合辦理後續敘獎事宜。
- 二十、 99 年 5 月 召開「職業安全衛生促進方案協調工作會報」第 5 次會議，邀集各部會及直轄市政府，就防災議題檢視各部會減災工作辦理情形，並進行年度成果報告。另於會中依會報下設之「防災執行組」、「法規制度組」、「技術支援組」3 組進行分組報告，結合各部會資源共同減災。
- 二十一、 99 年 5 月-99 年 6 月 辦理勞動檢查員電氣防爆專業訓練 3 場次，提升勞動檢查員對防爆電氣設備構造及性能之知能，協助事業單位正確裝置防爆電氣設備。
- 二十二、 99 年 6 月 依據勞動檢查法第 6 條規定公告一百年度勞動檢查方針，由各勞動檢查機構依其轄區之事業單位分佈情形、特性及職業災害概況等，擬定勞動監督檢查計畫，督促雇主改善防災設施，提升勞動檢查效能。
- 二十三、 99 年 6 月 由本會技監、參事與相關處室代表組成考評小組，辦理 98 年度勞動檢查機構績效考評。
- 二十四、 99 年 6 月 於「台灣桃園國際機場聯外捷運計畫 CE02 施工標 A9 車站」工地辦理「公共工程減災誓師活動」，邀請各公共工程主辦機關之主管及相關人員共約 300 人參加。行政院吳院長親自將象徵工安百分百、零災害之工安旗授予勞委會、工程會、交通部、經濟部、內政部及農委會等部會首長，展現政府團隊合作降低公共工程災害的決心，並由勞委會王如玄主任委員宣布對全國 2 億元以上之公共工程於 2 個月內全面實施檢查，以協助工程主辦機關加強工安管理，讓「政府工安百分百，職場安全零災害」之觀念推展到所有的公共工程。

- 二十五、 99 年 6 月 辦理第 18 屆勞工安全衛生促進會暨第 3 屆安全伙伴年度工作檢討會，藉由各單位推動防災工作經驗，將過去執行具有減災成效之經驗及成果，提供其他單位學習參考。
- 二十六、 99 年 6 月-99 年 9 月 分北、中、南 3 區辦理「危險性設備代行檢查員第 5 期職前訓練」，採假日上課方式實施，學科課程時數合計 150 小時，以補充及儲備代檢專業人力。
- 二十七、 99 年 7 月 為加強勞動檢查對職業災害預防之效果，本會完成修正「防災檢查重點項目執行注意事項」及相關檢查會談紀錄表單，自 99 年 7 月 1 日起，由各勞動檢查機構依新修正之防災檢查重點項目及檢查表單加強檢查。
- 二十八、 99 年 7 月 召開職業安全衛生促進方案防災執行組第 5 次會議，研商、檢視及協助各項細部工作事項之推動，並將相關研議議題提報減災會報報告。
- 二十九、 99 年 6 月-99 年 8 月 99 年 6 月 23 日辦理「公共工程 工安百分百減災誓師活動」，後續規劃辦理全國 2 億元以上公共工程之全面體檢工作，共檢查 708 個公共工程，其中 63 個工地因勞工有立即發生危險之虞處以局部停工處分；另違反勞工安全衛生法處以罰鍰共計 131 項次，金額為新台幣 475 萬元。
- 三十、 99 年 7 月-99 年 8 月 假本會北、中、南區勞動檢查所辦理「99 年度勞動檢查機構勞動條件檢查實務研習會」3 場次，強化勞動檢查員對相關法令函釋之深入認知及執行勞動條件檢查之實務技巧。
- 三十一、 99 年 8 月 為有效增進職場防災知識，擴大加強職場安全衛生宣導能量，招募 60 名安全訪視員，前往全國 1 萬 2,000 家設有污水處理槽等相關事業單位，進行危害預防宣導，並於 8 月 17 日假台大醫院國際會議中心辦理局限空間作業安全訪視啟動大會，邀請行政院環保署、經濟部工業局、勞動檢查機構、全國總工會、全國工業總會及事業單位等代表共 300 人應邀出席。

三十二、 99 年 8 月 召開「職業安全衛生促進方案協調工作會報」第 6 次會議，邀集各部會及直轄市政府，共同就防災議題考核各部會減災工作辦理情形，並進行減災工作經驗分享，另於會中依會報下設之「防災執行組」、「法規制度組」、「技術支援組」3 組進行分組報告，研商結合各部會資源共同減災。

三十三、 99 年 8 月 分北中南 3 區辦理「99 年度勞動檢查機構檢查資訊管理系統教育訓練」，以強化各勞動檢查機構檢查同仁對本會建置之「勞動檢查機構檢查資訊管理系統」操作能力，確保各項檢查資料之正確性與完整性，有效提升勞動檢查效能。

三十四、 99 年 9 月-99 年 11 月 委託專業機構辦理危險性機械及設備代行檢查機構電話服務禮貌測試，以瞭解代檢員及事務人員之電話接聽應答情形，測試結果作為代檢機構年終考評之評分依據，並督促代檢機構改進相關缺失，以持續提升代檢服務品質。

三十五、 99 年 9 月 於 99 年 9 月 8 日邀集本會 3 區勞動檢查所及政風室，召開「勞動檢查技巧及因應媒體採訪報導等業務檢討」會議，檢討遭遇事業單位質疑檢查員身分與拒絕檢查時之檢查技巧，以及面對媒體採訪報導時之處理原則，會議決議依郭副主委指示事項、政風室建議事項及 3 區勞動檢查所之意見，修正勞動條件檢查作業標準。

三十六、 99 年 9 月 為提升職業衛生危害預防意識，避免勞工發生職業病，於 9 月 9 日上午 9 時 9 分假台大醫院國際會議中心辦理職業衛生危害預防與企業永續經營論壇，並邀請勞工、雇主團體、學術機構、職業病醫師及勞動檢查機構等政府單位代表約 200 人出席參與，期望藉由本次論壇，能讓事業單位雇主、勞工及安衛管理人員汲取專家、醫師之寶貴經驗及專業看法，共同提升國內職業衛生水準，促進職場勞工健康。

三十七、 99 年 9 月 「99 年推動勞工安全衛生優良公共工程及人員選拔」自 9 月

10日起至10月1日辦理工程類參選者之實地評審，及9月27日聽取人員類參選者之簡報，預定於10月8日召開初審結果會議，並將初審結果提送決審委員會，獲選工程及人員預計於12月上旬辦理頒獎典禮。

三十八、 99年9月 為提升勞工從事建築物昇降設備及機械停車設備維護保養之作業安全，分北、中、南3區辦理宣導會，並請內政部營建署派員列席，邀集國內相關專業廠商參與，總計參加人數為180人，以防止職業災害發生。

三十九、 99年9月 行政院勞工委員會北區及中區勞動檢查所與樹林工業區、桃園永安工業區、竹南工業區、雲林科技工業區竹圍子區、仁化工業區、太平工業區等6個工業區，假台中縣大里工業區服務中心舉行工業區安全伙伴聯合簽署儀式，宣誓藉由伙伴平台，全力合作保障勞工作業安全與健康。

四十、 99年9月 本會與中華民國建築開發商業同業公會全國聯合會簽署安全伙伴，簽署儀式於福容大飯店舉行，由本會郭副主任委員芳煜及建築公會全聯會王理事長光祥親自簽署安全伙伴宣言，承諾於2年合作期間，結合雙方之防災資源，加強建築公會會員之安全衛生意識，協助本會推廣勞工安全衛生法令規定及落實工安管理制度，合作降低建築工程之職業災害。

四十一、 99年9月 99年9月29日與台灣區水泥工業同業公會締結安全伙伴關係，結合彼此防災資源，合作降低職業災害。簽署儀式在台泥大樓舉行，並邀請各大水泥製造廠之高階主管觀禮，由勞委會王如玄主委、台灣區水泥工業公會辜成允理事長親自簽署安全伙伴宣言，承諾於2年合作期間，在安全技術規範之制定、安全管理制度之落實、安全衛生知能之強化及安全衛生資訊之交流等方面上共同努力，協助水泥製造廠及其承攬商改善安全衛生設施、建立安全衛生自主管理制度，以期降低職業災害損失進而提升產業效能及水泥工業整體競爭力。

四十二、 99 年 10 月為協助職業衛生高風險事業單位建立自主管理制度及改善工作環境，本會訂定推動 99 年度職業衛生高風險事業單位診斷輔導計畫，除已完成診斷輔導及輔導成效訪視查核合計 120 場次外，亦編印 3 種防災輔導手冊供事業單位參考，期能預防有害物漏洩等重大職業災害發生，保障勞工工作安全與健康。

四十三、 99 年 10 月-99 年 11 月 鑑於國道六號北山交流道興建工程發生 7 死 3 傷重大職業災害，為避免災害再次發生，本會要求勞動檢查機構對轄內與災害工程相同施工方法之大型橋樑工程及其他型式之橋樑場撐工法於一個月內實施國內大型橋樑場撐工程（共計 55 個）安全衛生檢查，並於 11 月 8 日邀集行政院公共工程委員會、交通部及所屬工程機關、經濟部及所屬國營事業、相關部會及地方政府等機關，召開「如何強化公共工程倒塌崩塌防災作為及承攬人勞工之勞動權益保障」會議，就防止倒塌崩塌之作為及加強人員管制之措施要求工程主辦機關採取具體防範作為。

四十四、 99 年 10 月-99 年 11 月 假本會勞工安全衛生研究所辦理第 26 期勞動檢查員職前訓練，提升新進人員專業知能。

四十五、 99 年 10 月-99 年 12 月 辦理「吊升荷重在 3 公噸以上之固定式起重機操作人員訓練」及「吊升荷重在 3 公噸以上之移動式起重機操作人員訓練」，使勞動檢查員及代行檢查員熟悉機械操作，於實施起重機之荷重試驗等動態檢查時，增進檢查安全。

四十六、 99 年 10 月 召開職業安全衛生促進方案防災執行組第 6 次會議，研商、檢視及協助各項細部工作事項之推動，並將相關研議議題提報減災會報報告。

四十七、 99 年 11 月 為提升印刷業職業衛生危害預防意識，避免勞工發生職業病，於 11 月 2 日、11 月 5 日及 11 月 12 日分別於北（小天使廣告股份有限公司）、中（晶

宇銘版工業股份有限公司)、南(彩敦網版印刷股份有限公司)三區辦理示範觀摩會,計邀請勞工、雇主、安全衛生相關人員等 150 餘人出席參與,期望藉由辦理示範觀摩會,推廣本會印刷作業勞工職業衛生危害輔導計畫成果,同步提升國內印刷作業相關事業單位之職業衛生水準。

四十八、 99 年 11 月 辦理「99 年度全國勞動檢查員工作會報」,參加對象為全國勞動檢查員,活動內容包括專題演講、分組討論及綜合討論,藉由團隊研習方式強化檢查溝通技巧,促進全國勞動檢查員工作心得交流,瞭解各勞動檢查機構執行勞動檢查遭遇問題及齊一勞動檢查尺度。

四十九、 99 年 11 月 召開「職業安全衛生促進方案協調工作會報」第 7 次會議,邀集各部會及直轄市政府,共同就防災議題考核各部會減災工作辦理情形,並進行年度成果報告,另於會中依會報下設之「防災執行組」、「法規制度組」、「技術支援組」3 組進行分組報告,研商結合各部會資源共同減災。

五十、 99 年 11 月 假台南生活美學館國際會議廳舉辦全國工業區安全伙伴成果發表暨觀摩活動,除展現 99 年度工業區安全伙伴促進計畫運作成果與執行成效外,亦透過此次活動增進各工業區安全衛生促進會成員彼此的交流。

五十一、 99 年 11 月 為強化職業衛生類組檢查員本職學能,增進檢查技術,於 11 月 25 日至 12 月 17 日期間共八天於台北市勞工教育中心辦理特殊有害作業環境專業檢查訓練,提升特殊有害作業環境檢查及輔導效能,齊一檢查尺度。

五十二、 99 年 12 月 辦理「99 年度危險性機械及設備代行檢查工作會報」,參加對象為全國代行檢查員,活動內容包括分組討論、綜合討論及相關研習課程,藉由團隊研習方式強化檢查溝通技巧,促進全國代行檢查員工作心得交流,瞭解各代行檢查機構執行檢查遭遇問題及齊一檢查尺度。

五十三、 99 年 12 月 99 年「推動勞工安全衛生優良公共工程及人員」頒獎典禮 12



月 15 日於集思交通部國際會議中心 5 樓集會堂隆重舉行，並由勞委會王如玄主任委員親臨頒獎致詞。本次選拔共有 4 個優良公共工程及 2 位人員獲選，本項選拔活動主要目的是希望藉由選拔安全衛生執行優良之公共工程及人員，予以公開表揚，以激勵公共工程落實安全管理，建立工安文化，作為民間工程之表率，其評選重點在於工程主辦機關、監造單位及施工廠商「三合一」的工安團隊成效。

五十四、 99 年 12 月 辦理「危險性機械及設備型式合格廠商座談會」，邀集國內危險性機械設備型式合格製造廠、勞動檢查機構及代行檢查機構，研商「危險性機械及設備型式檢查實施要點」及「熔接檢查處理要點」修訂事宜，並藉由相關議題討論及經驗交流，提升國內危險性機械設備製造品質，保障勞工作業安全。

五十五、 99 年 12 月 歲末至農曆春節期間，為各行各業機械設備汰舊換新、維修保養或趕工最為頻繁之季節，稍有不慎即可能造成災害，爰辦理 99-100 年歲末及春安期間加強工安實施計畫（自 12 月 24 日起至翌年 2 月 7 日止），以督促業者重視工安及協助其落實自主管理，並強化防災作為，讓雇主及勞工平安過年。

## 附錄 3

### 行業分類系統表適用勞工安全衛生法業別參照表

#### 一、全業適用勞工安全衛生法

安衛法各業別	一、農林漁牧業	二、礦業及土石採取業	三、製造業
行業分類系統表	A 大類全部	B 大類全部	C 大類全部

安衛法各業別	四、電力及燃氣供應業	五、用水供應及污染整治業	六、營造業
行業分類系統表	D 大類全部	E 大類全部	F 大類全部

安衛法各業別	七、運輸及倉儲業	八、住宿及餐飲業	九、金融及保險業
行業分類系統表	H 大類全部	I 大類全部	K 大類全部

#### 二、僅該業別適用勞工安全衛生法

安衛法各業別	十、機械設備租賃業	十一、環境衛生及污染防治服務業	十二、大眾服務業
行業分類系統表	細類 7711、7712、7713、7719	細類 3810 到小類、3820 到小類、3700、3900	細類 5811、5920、6010、6021、6022、6391

安衛法各業別	十三、醫療保健服務業	十四、修理服務業	十五、洗衣業
行業分類系統表	細類 8610、8620、8691、8699	細類 9511、9512、9521、9522、9523、9591、9599	細類 9610

安衛法各業別	十六、國防事業	十七、廣告業	十八、建築及工程技術服務業
行業分類系統表	細類 8320	細類 7311、7312、7319	細類 7111、7112

安衛法各業別	十九、化學原料批發業及化學製品批發業	二十、燃料批發業	二十一、燃料零售業
--------	--------------------	----------	-----------

行業分類系統表	細類 4621、4622	細類 4631、4639	細類 4821、4829
安衛法各業別	二十二、運輸工具租賃業	二十三、電影片製作業、電影片發行業、電影片映演業	二十四、停車場業
行業分類系統表	細類 7721、7722、7723、7729	細類 5911、5913、5914	細類 5241
安衛法各業別	二十五、保全服務業	二十六、休閒服務業	二十七、環境檢測服務業
行業分類系統表	細類 8001	細類 9321、9322、9323、9324、9329	細類 7121
安衛法各業別	二十八、家庭電器批發業	二十九、建材批發業	三十、機械器具批發業
行業分類系統表	細類 4561	細類 4611、4612、4613、4614、4615、4619	細類 4641、4642、4643、4644、4649
安衛法各業別	三十一、回收物料批發業	三十二、家庭電器零售業	三十三、建材零售業
行業分類系統表	細類 4691	細類 4741	細類 4810
安衛法各業別	三十四、機械器具零售業	三十五、浴室業	三十六、不動產投資業
行業分類系統表	細類 4749、4831	細類 9690	細類 6700、6811
安衛法各業別	三十七、不動產管理業	三十八、建築物清潔服務業	三十九、病媒防治業
行業分類系統表	細類 6891	細類 8120	細類 8120
安衛法各業別	四十、綜合商品零售業	四十一、技藝表演業	四十二、獸醫服務業
行業分類系統表	細類 4711、4719	細類 9020	細類 7500

安衛法各業別	四十三、動物園業		
行業分類系統 表	細類 9102		

