

中華民國 106 年

勞動檢查年報

勞動部職業安全衛生署

中華民國 107 年 7 月

國家圖書館出版品預行編目資料

勞動檢查年報. 中華民國 106 年/勞動部職業安全衛生署編

--新北市:勞動部職業安全衛生署, 民 107. 07

面; 公分

ISBN 978-986-05-6064-0 (平裝)

1. 勞動統計 2. 中華民國

556.83028

107008934

中華民國 106 年勞動檢查年報

出版者：勞動部職業安全衛生署

地址：新北市新莊區中平路 439 號南棟 12 樓

電話：(02)89956666

編印者：勞動部職業安全衛生署

網址：<https://www.osha.gov.tw/1106/1164/1165/1168/22591/>

印刷者：印不停印刷設計公司

地址：新北市新莊區中正路 514 巷 87 號

電話：(02)2901-0033

出版日期：民國 107 年 7 月

定價：每本新台幣參佰元正

展售處：五南文化廣場

地址：400 臺中市中山路 6 號

電話：(04)2260330 轉 27

三民書局

地址：100 臺北市重慶南路 1 段 61 號

電話：(02)25781515 轉 643

國家書店松江門市

地址：104 臺北市松江路 209 號 1 樓

電話：(02)2518-0207

著作權管理資訊

勞動部職業安全衛生署保留對本書依法所享有之所有著作權利，欲重製、改作、編輯或公開口述本書全部或部分內容者，須先徵得財產權管理機關之同意授權(請洽勞動部職業安全衛生署，電話:89956666)

GPN : 1010700824

107. 7. 400 冊

ISBN : 978-986-05-6064-0

圖1.臺灣地區僱有員工現有製造業事業單位分布圖
 總計：134,893 (106年12月底止)

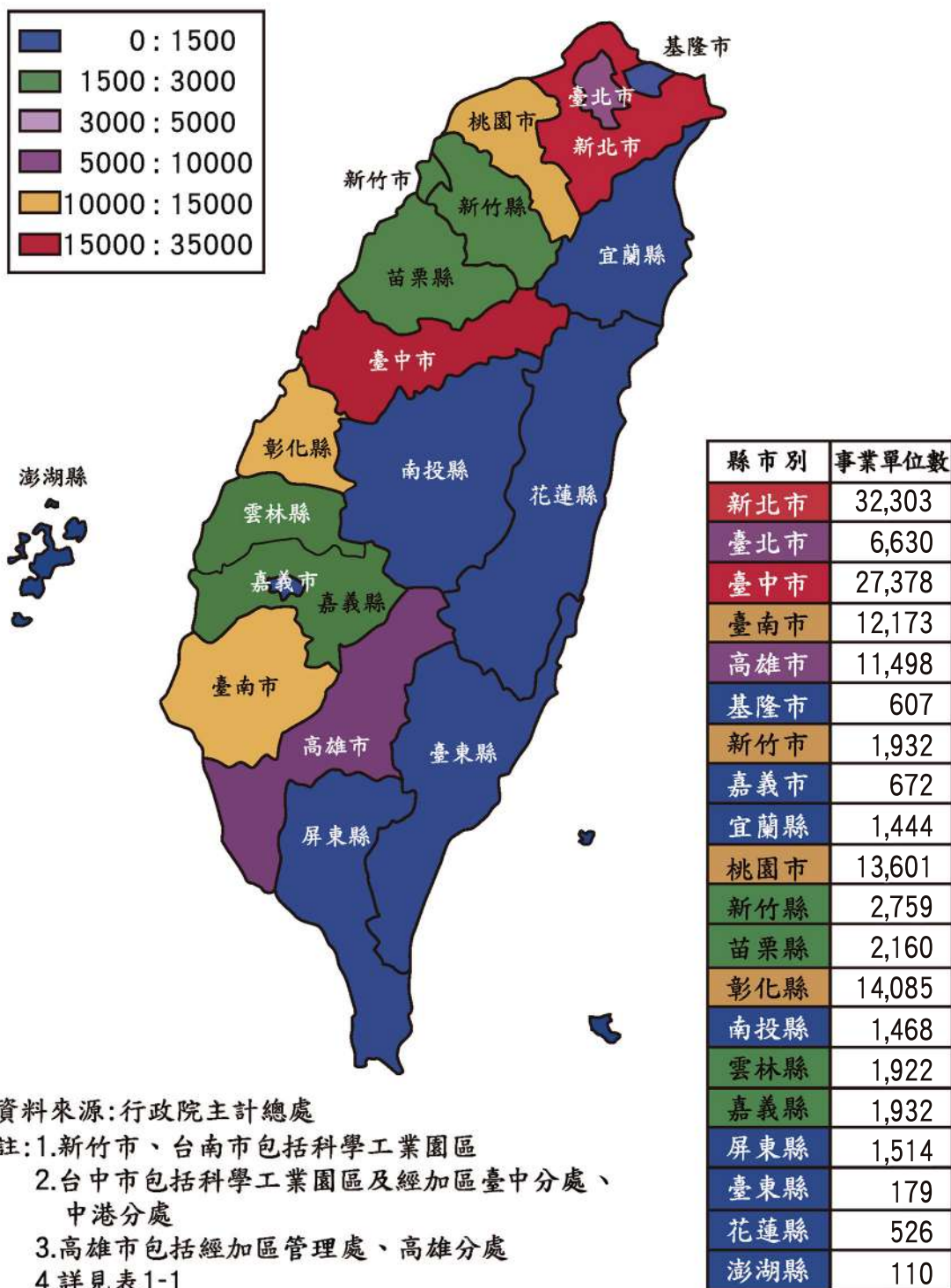

資料來源:行政院主計總處

- 註:1.新竹市、台南市包括科學工業園區
 2.台中市包括科學工業園區及經加區臺中分處、中港分處
 3.高雄市包括經加區管理處、高雄分處
 4.詳見表1-1

圖2.我國全產業勞工災害千人率變化趨勢

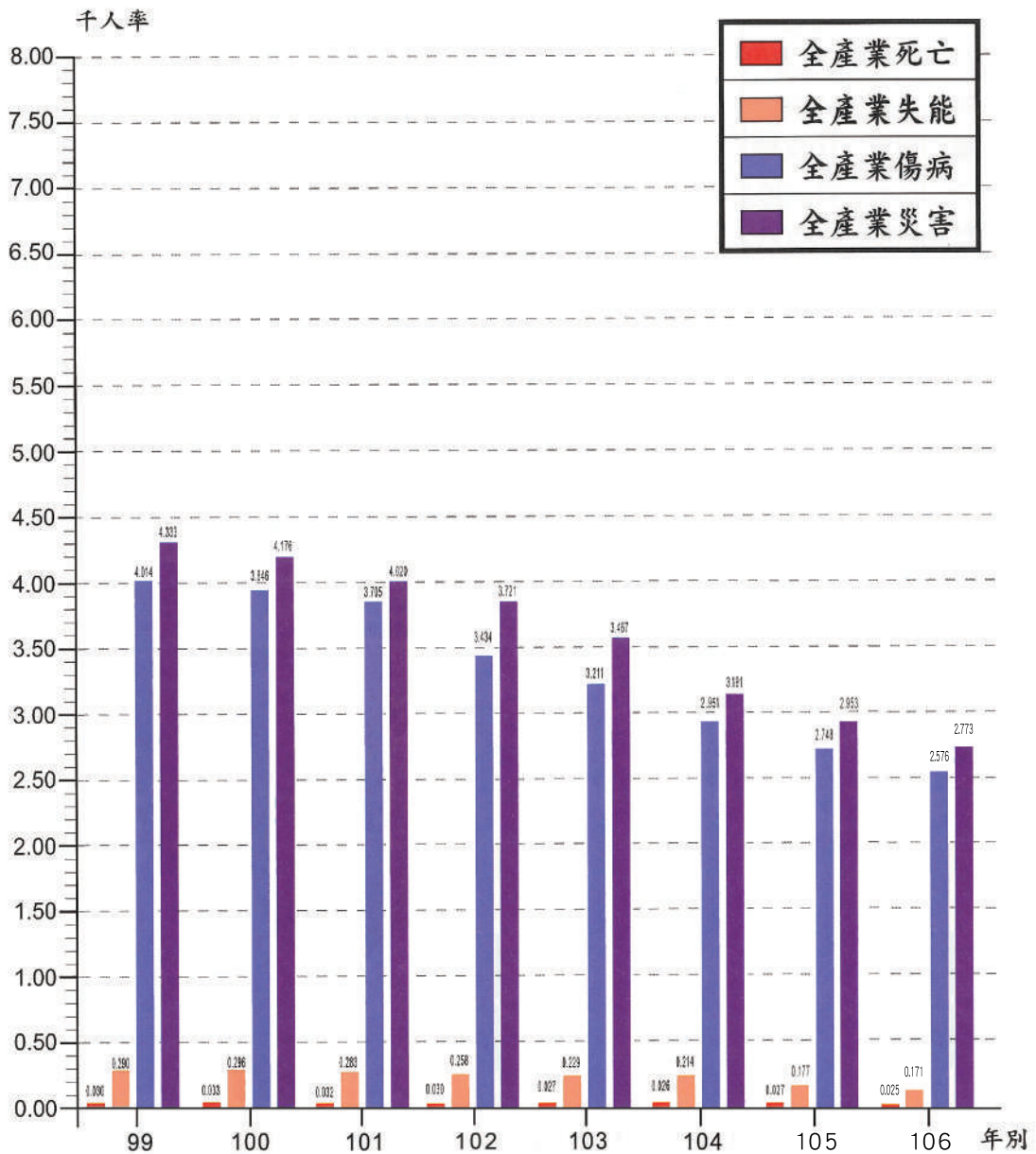

資料來源:勞工保險局

註:1.災害千人率包括傷病、失能、死亡

2.詳見表9-4

圖3.我國農林漁牧業災害千人率變化趨勢

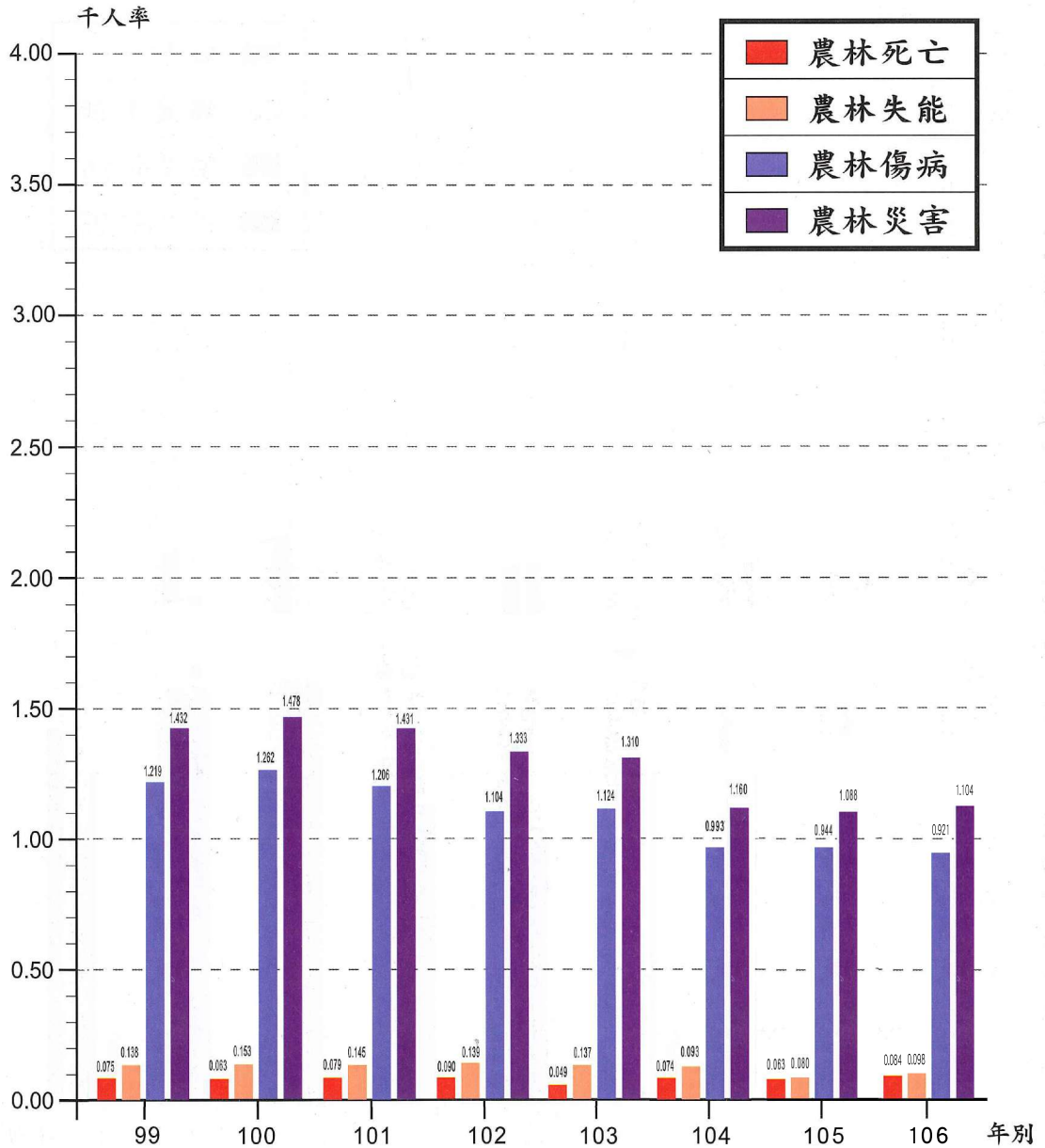

資料來源:勞工保險局

註:1.災害千人率包括傷病、失能、死亡

2.詳見表9-5

圖4.我國礦業及土石採取業災害千人率變化趨勢

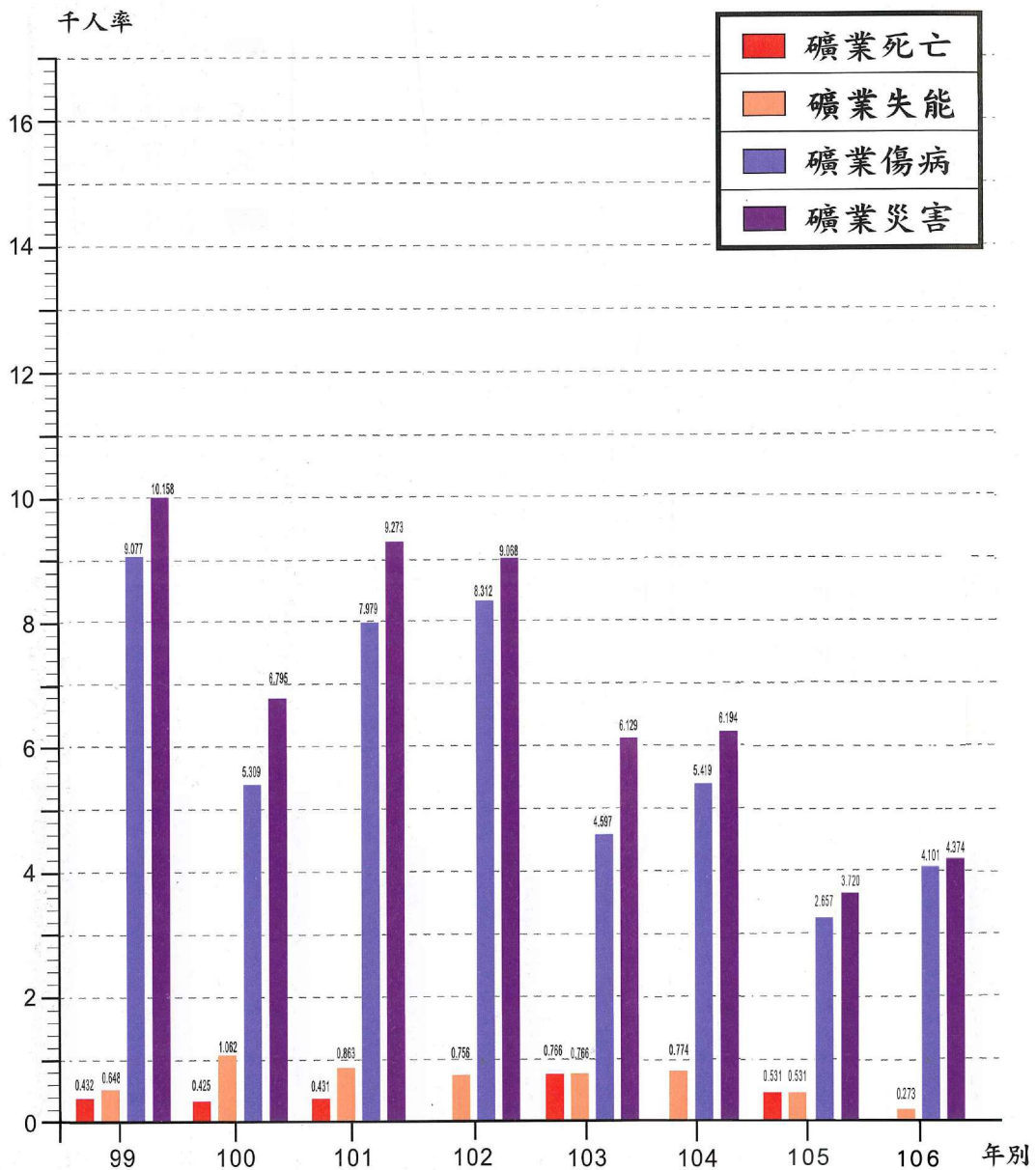

資料來源:勞工保險局

註:1.災害千人率包括傷病、失能、死亡

2.詳見表9-6

圖5.我國製造業災害千人率變化趨勢

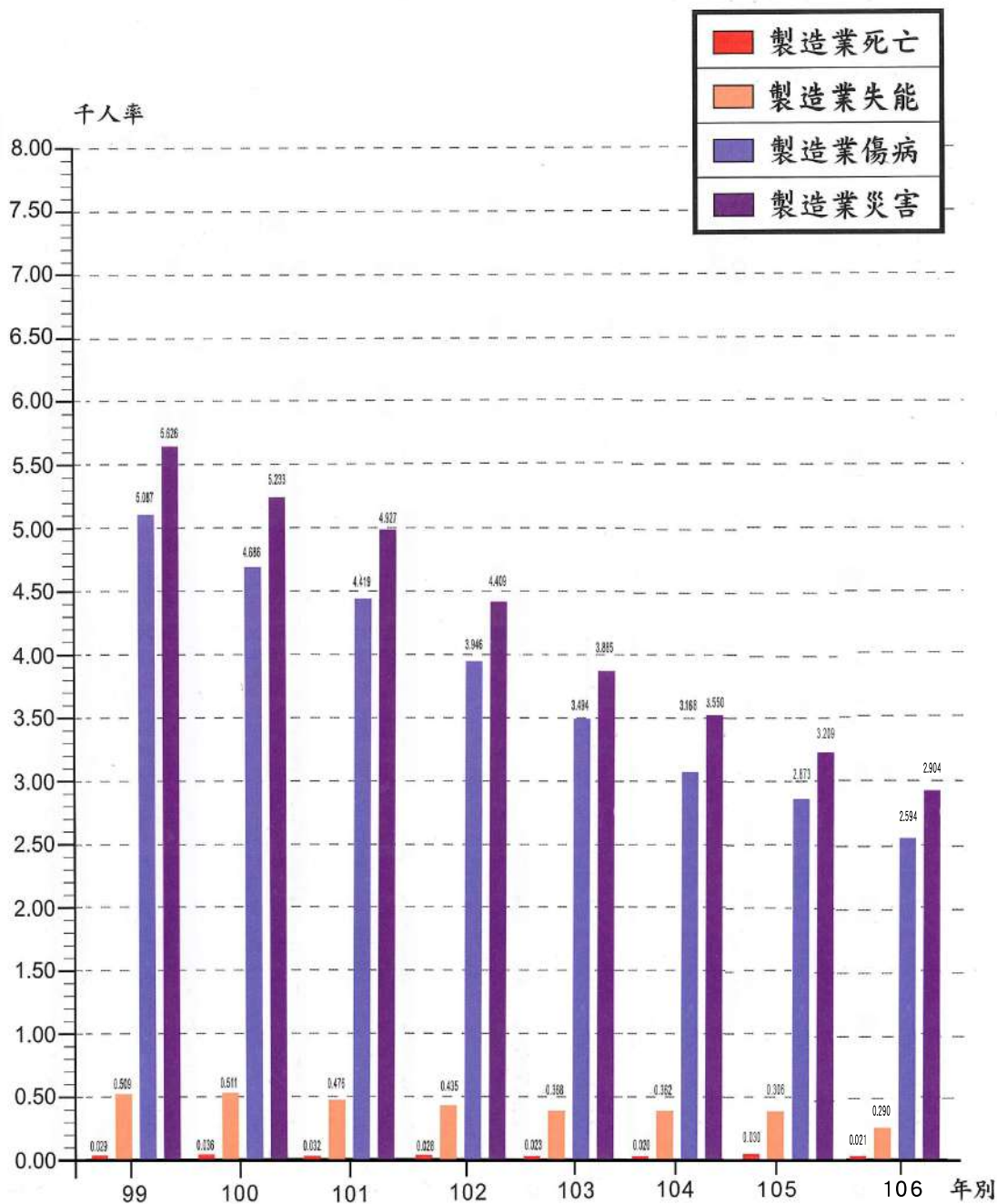

資料來源:勞工保險局

註:1.災害千人率包括傷病、失能、死亡

2.詳見表9-7

圖6.我國營造業災害千人率變化趨勢

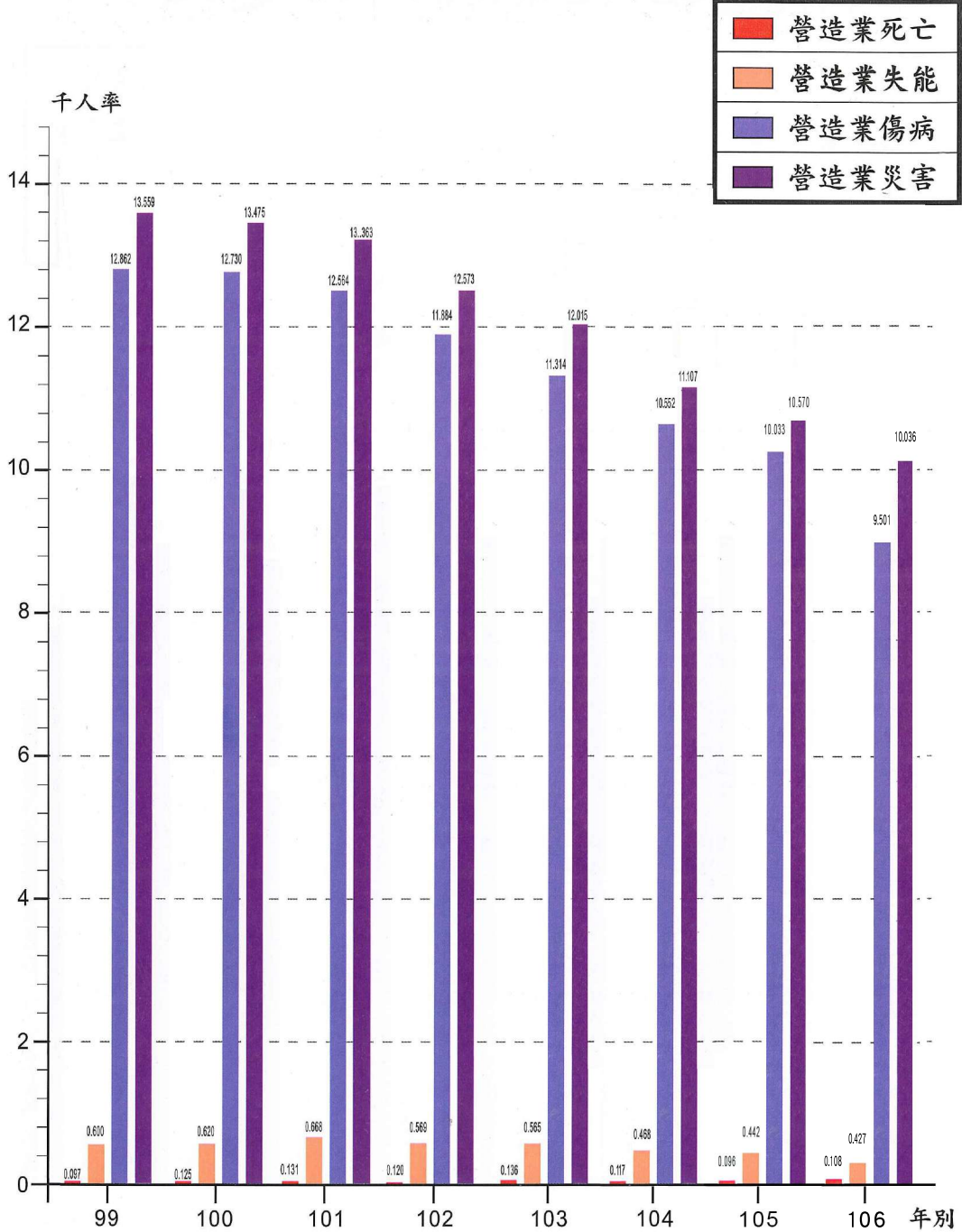

資料來源:勞工保險局

註:1.災害千人率包括傷病、失能、死亡

2.詳見表9-8

圖7 .106年職業災害統計全產業災害類型分析
(50人以上事業單位)

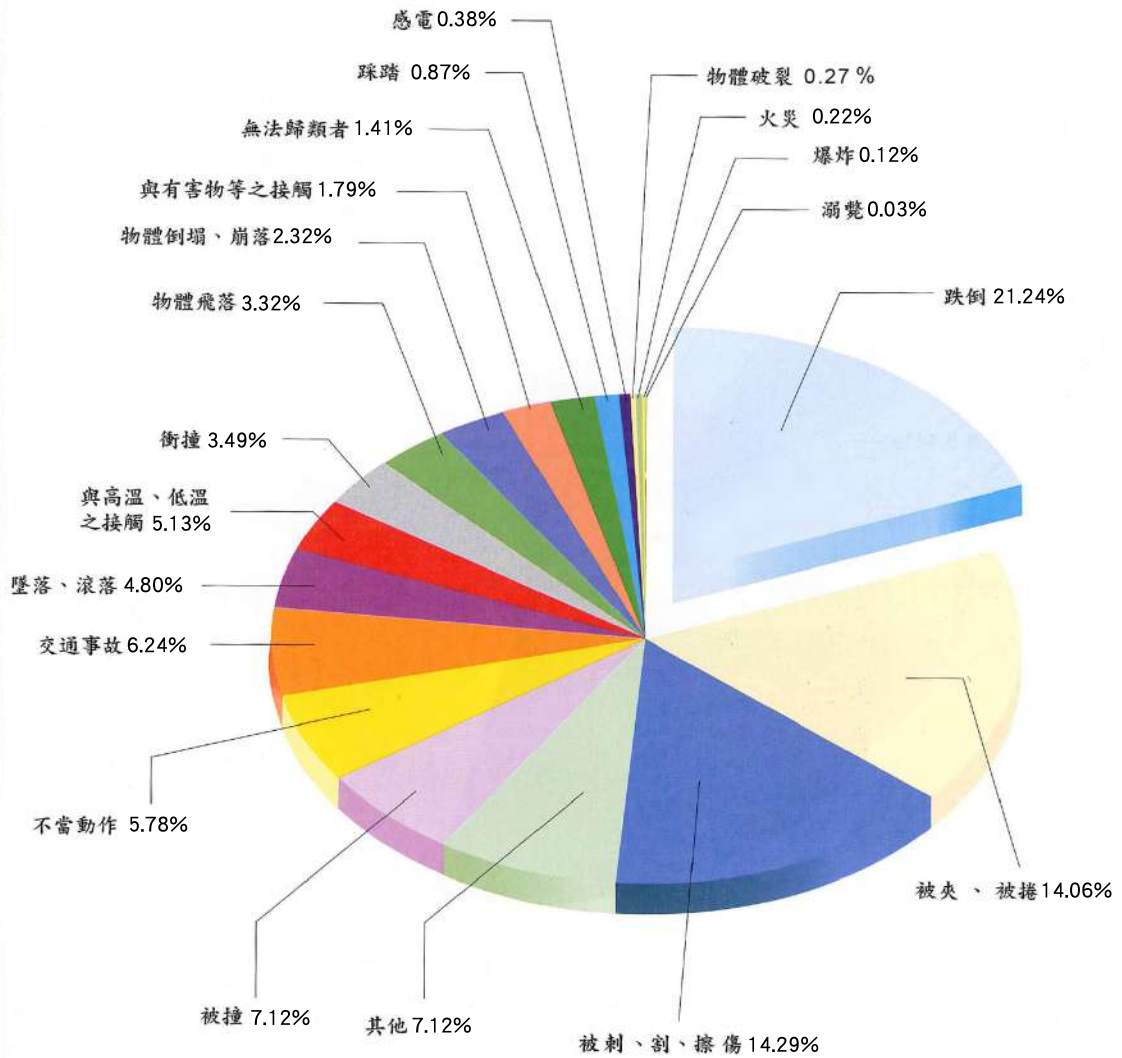

備註：陳報20,898家事業單位，全年災害11,017次詳見表8-1及8-4。

圖8.106 年職業災害統計製造業災害類型分析
(50人以上事業單位)

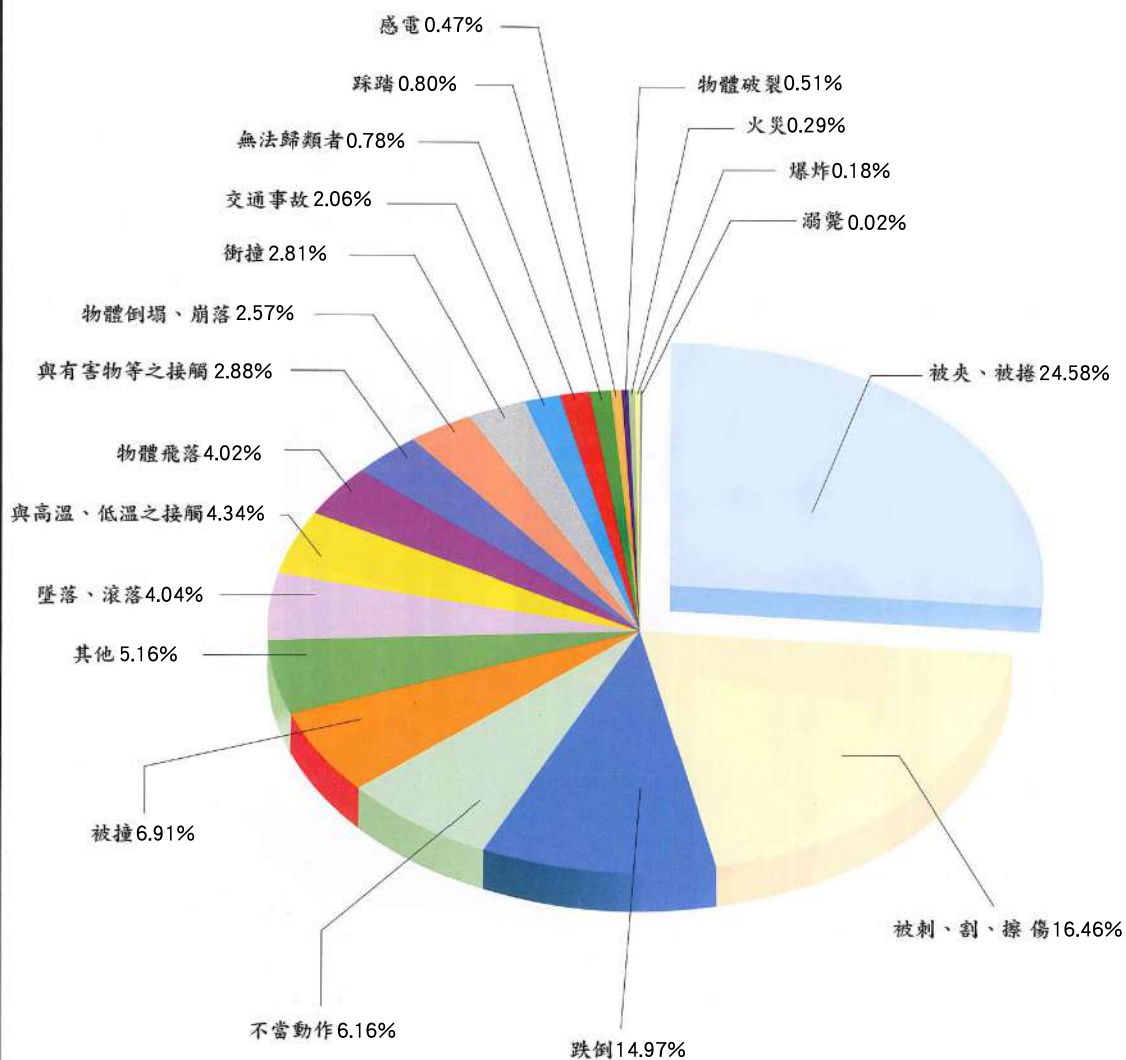

備註：陳報9,551家事業單位，全年災害4,903次詳見表8-1及8-5。

圖9.106年職業災害統計全產業災害媒介物分析
(50人以上事業單位)

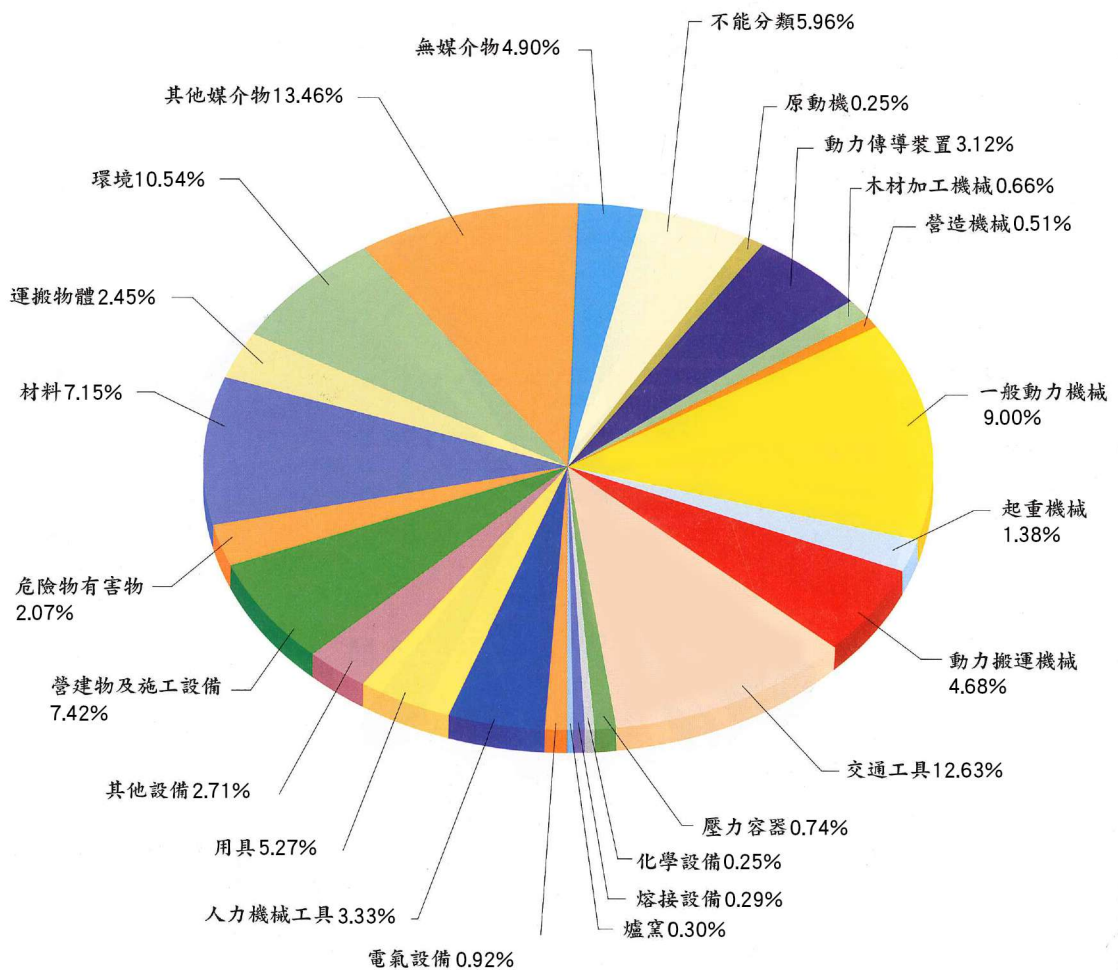

備註：陳報 20,898 家事業單位，全年災害 11,017 次詳見表 8-1 及 8-5。

圖 10.106 年職業災害統計製造業災害媒介物分析
(50人以上事業單位)

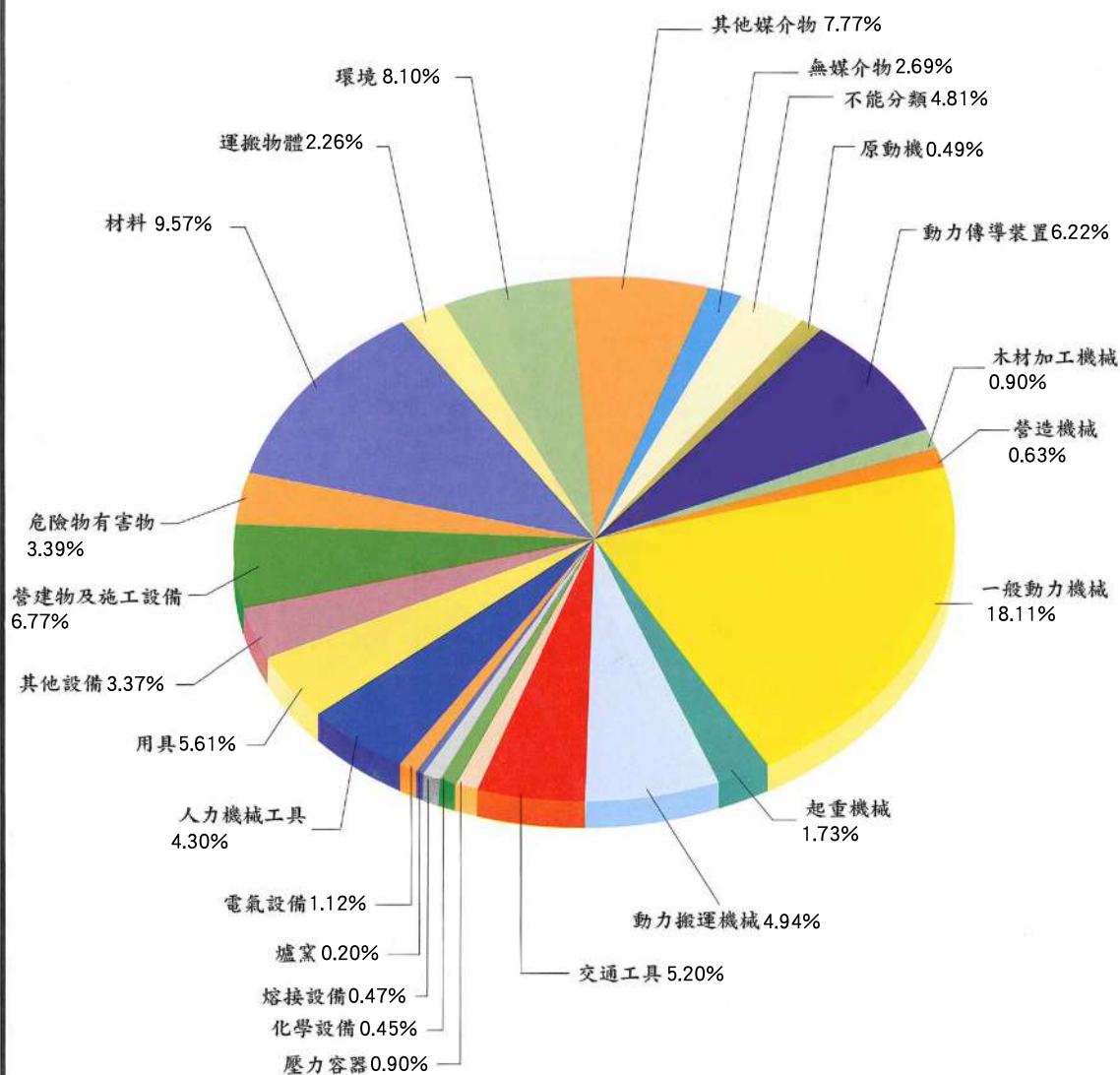

備註：陳報 9,551 家事業單位，全年災害 4,903 次詳見表 8-1 及 8-5。

圖 11.106 年職業災害統計全產業受傷部位分析
(50人以上事業單位)

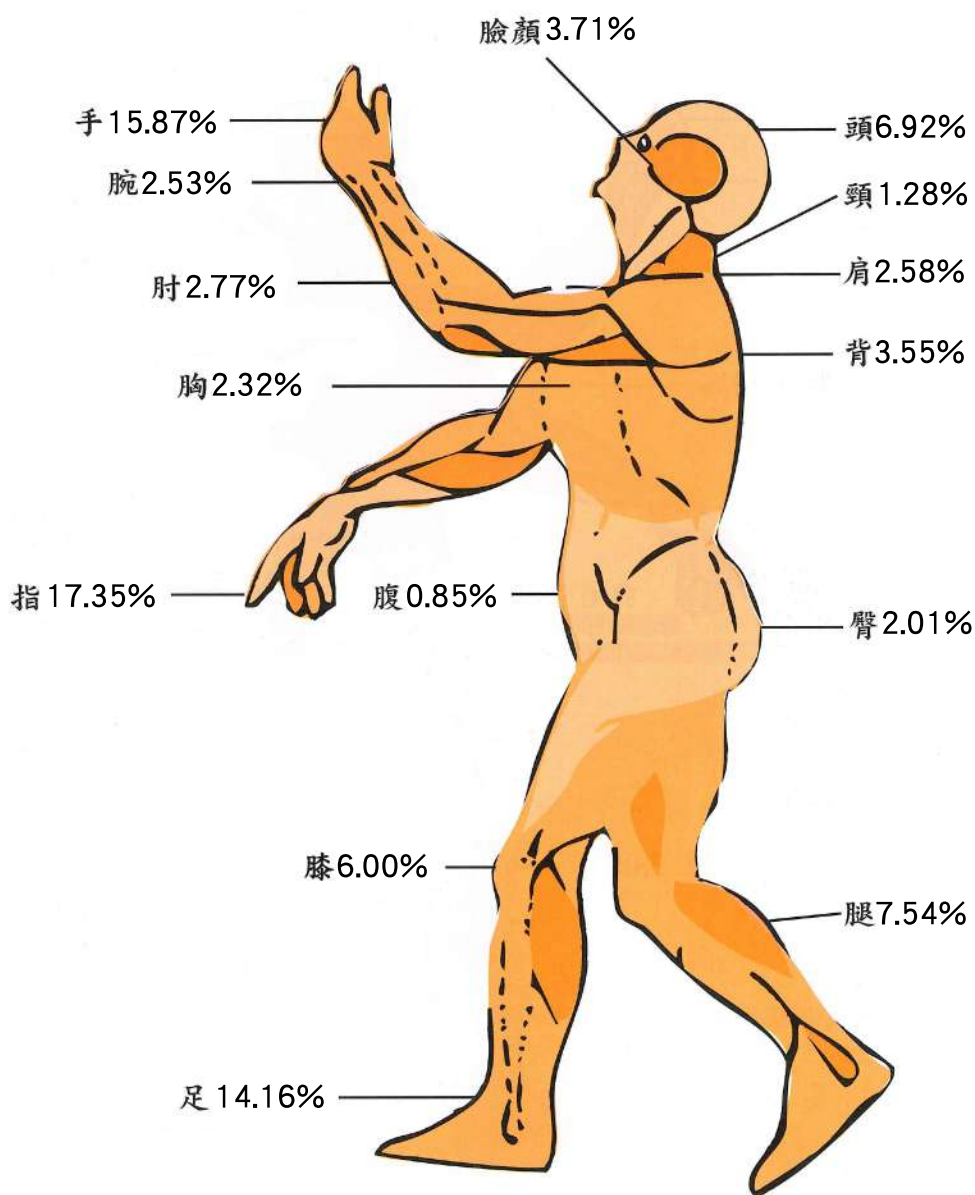

備註:1.全產業14,207件次。

2.其餘受傷部位10.56%中，鎖骨佔0.58%，上膊佔0.93%，前膊佔1.49%，肋骨佔1.13%，鼠蹊佔0.16%，股佔0.94%，內臟佔0.29%，全身佔0.43%，其他佔4.60%。

3.詳見表8-6及8-8。

圖12. 106年職業災害統計製造業受傷部位分析
(50人以上事業單位)

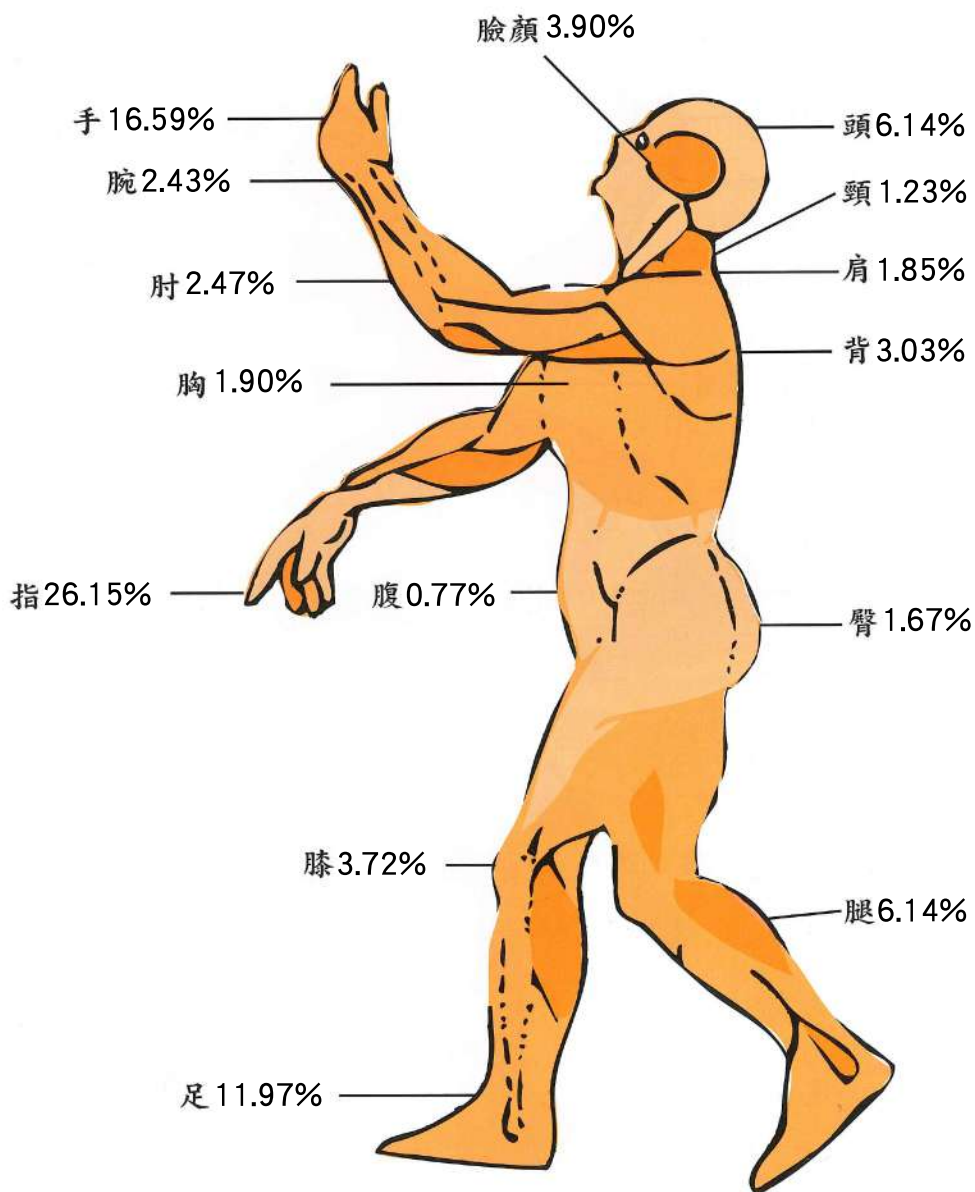

備註:1.製造業5,997件次。

2.其餘受傷部位10.04%中，鎖骨佔0.33%，上膊佔0.88%，前膊佔1.70%，肋骨佔0.83%，鼠蹊佔0.17%，股佔0.78%，內臟佔0.27%，全身佔0.32%，其他佔4.75%。

3.詳見表8-7及8-8。

圖13. 106年職業災害統計行業別災害次數分析
(50人以上事業單位)

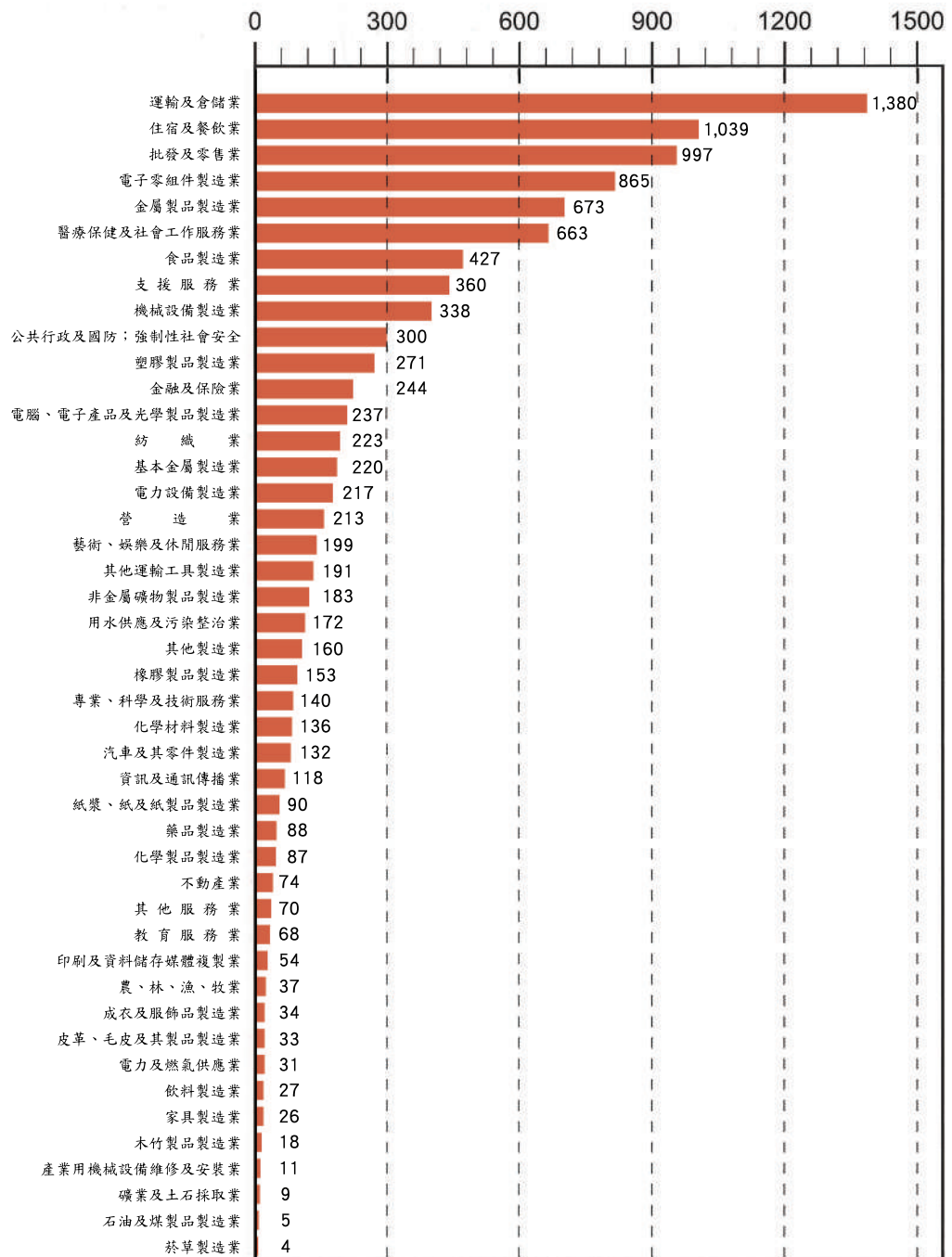

備註：詳見表8-1。

圖14.106年職業災害發生之趨勢

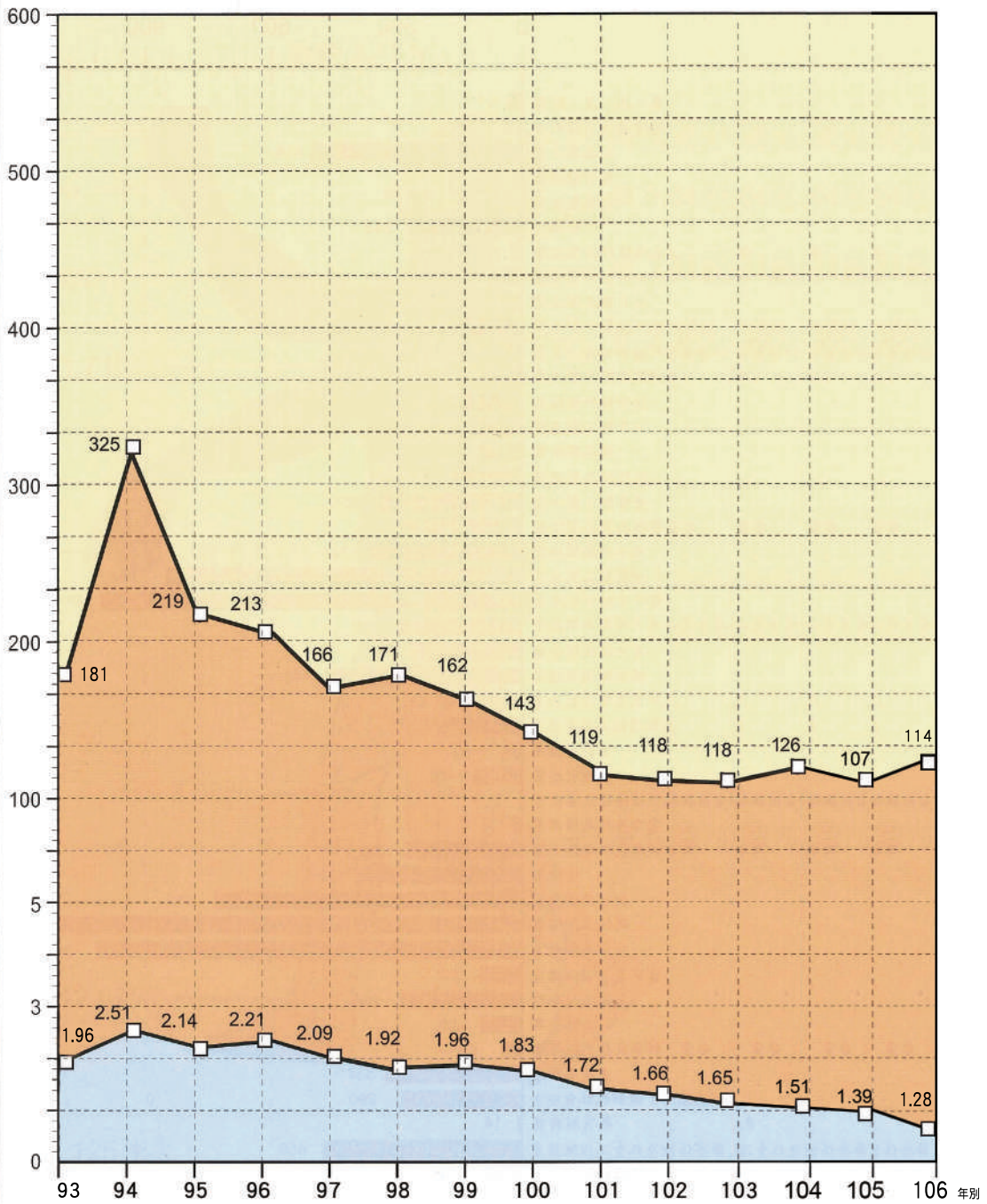

備註:詳見表8-1。

圖15 .106年職業災害失能傷害頻率分析
(50人以上事業單位)

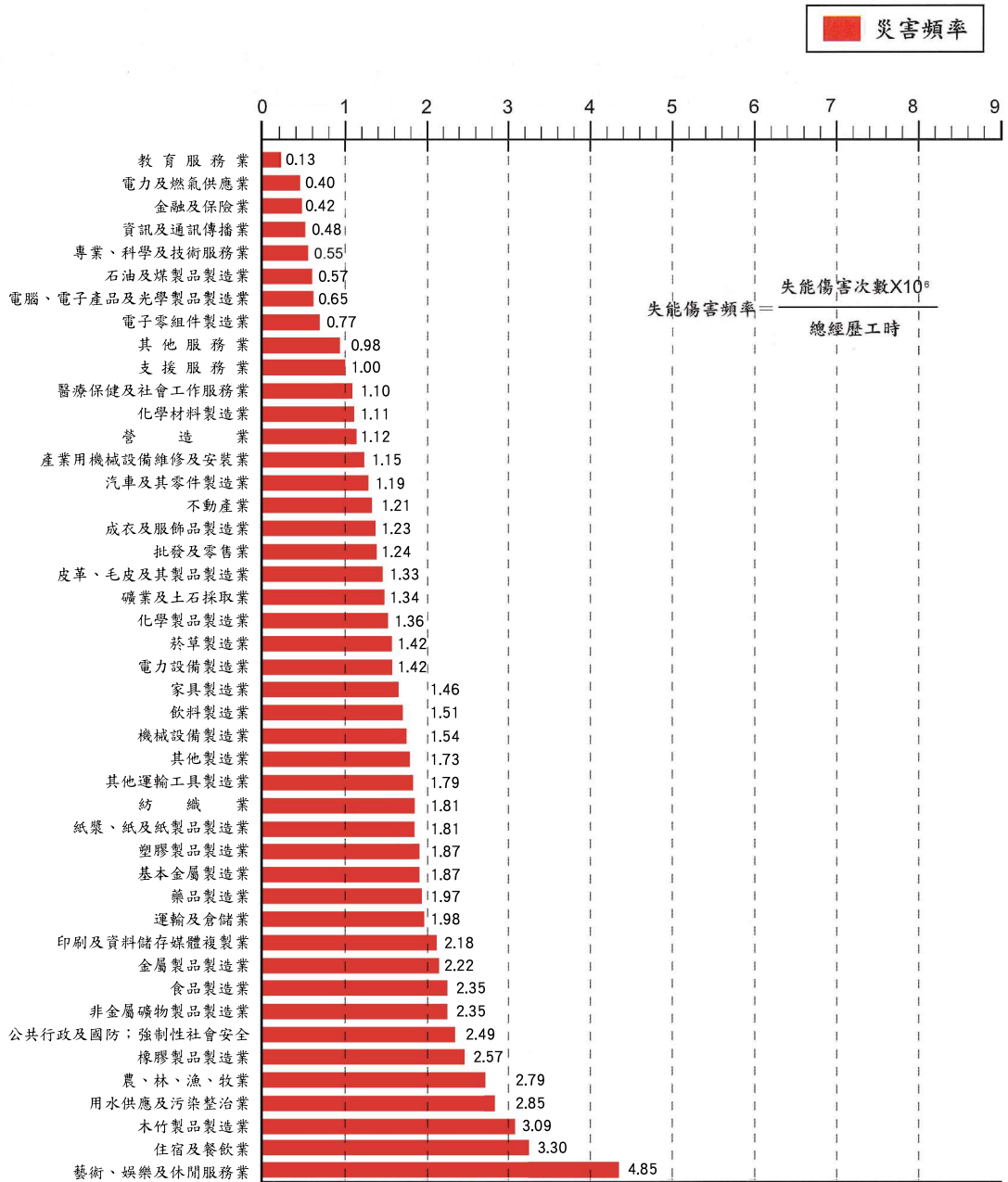

備註：詳見表8-1。

圖 16 .106年職業災害失能傷害嚴重率分析 (50人以上事業單位)

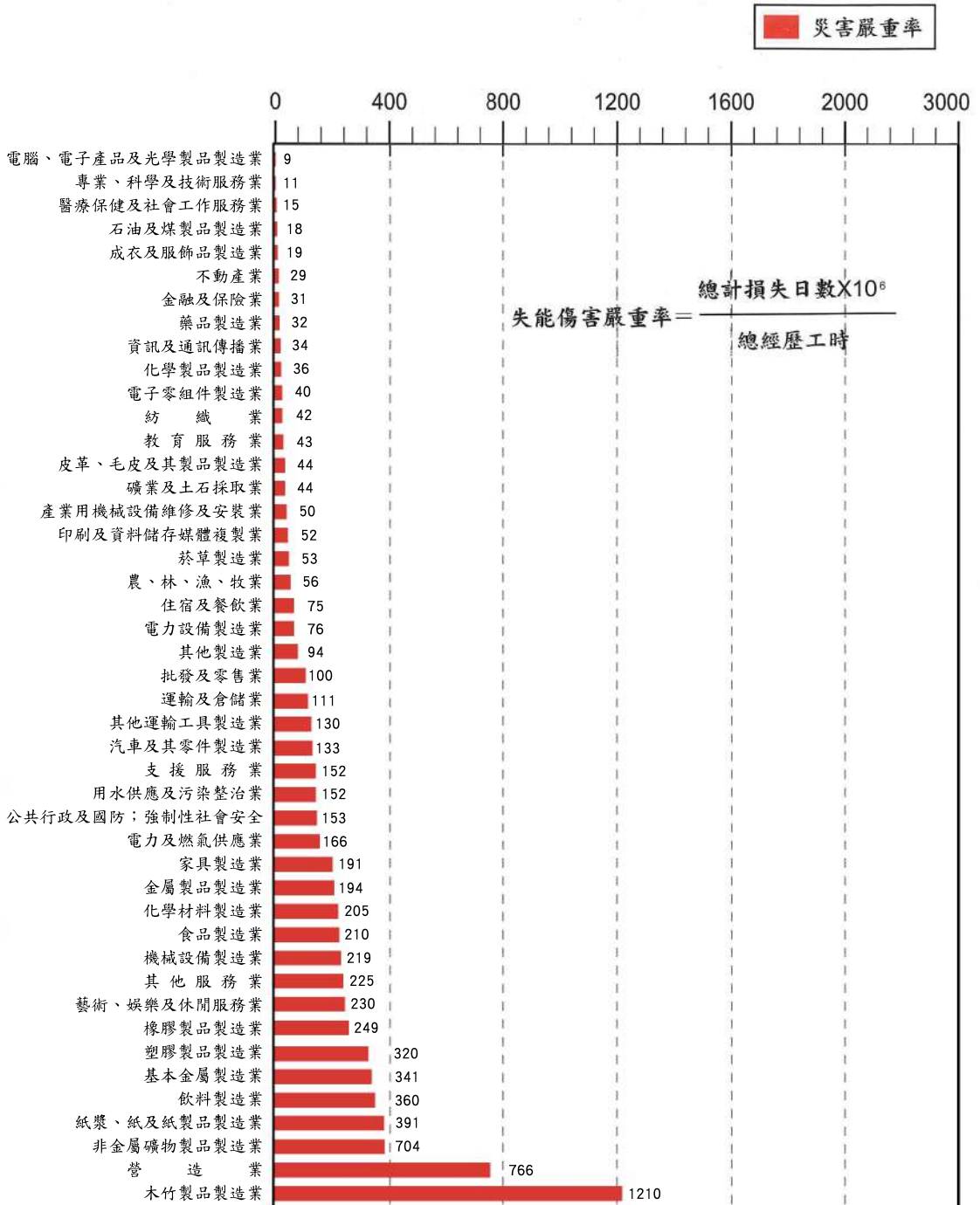

備註：詳見表8-1。

圖17. 歷年工作場所重大職災死亡人數統計圖



圖18. 歷年勞工保險職業災害死亡百萬人率



圖19. 106年度營造業、製造業與其他行業重大職災死亡人數比較

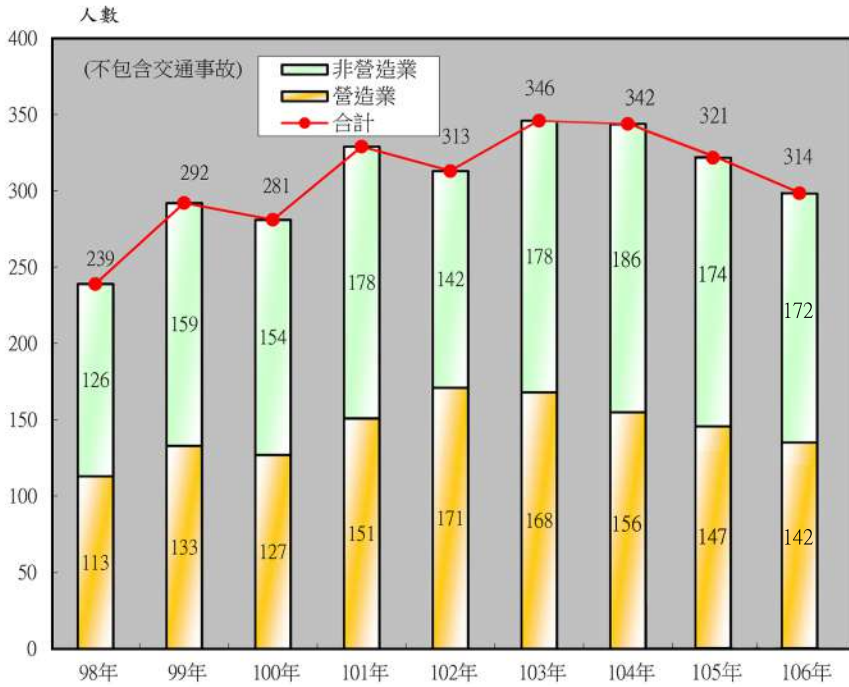

圖20.106年度災害類型比較

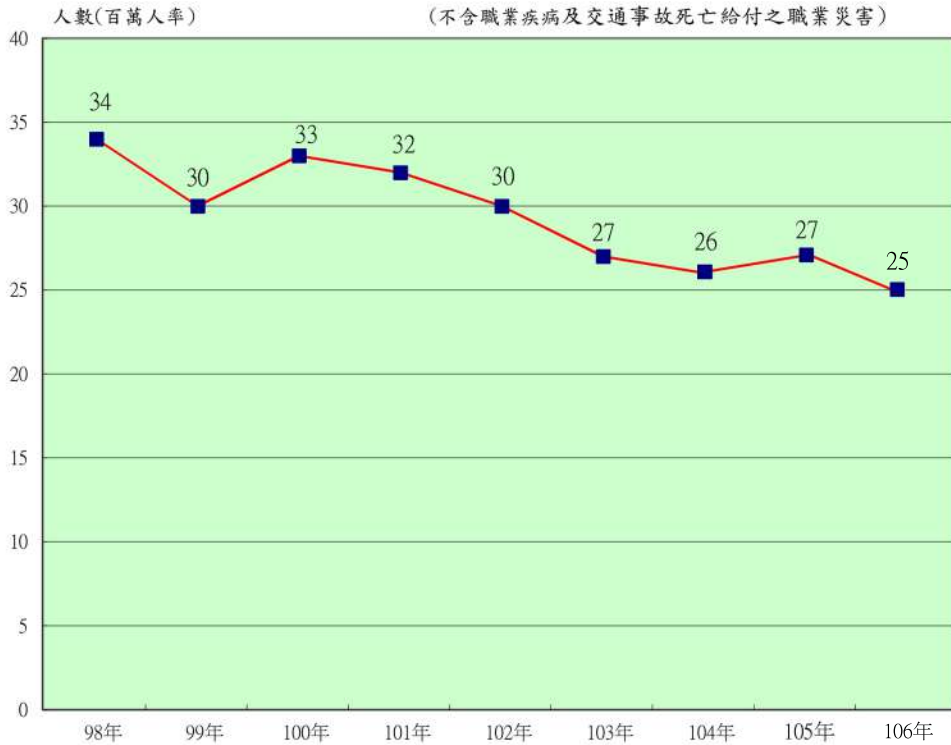

備注：其他為其餘13類災害類型，且均低於4%。

目 錄

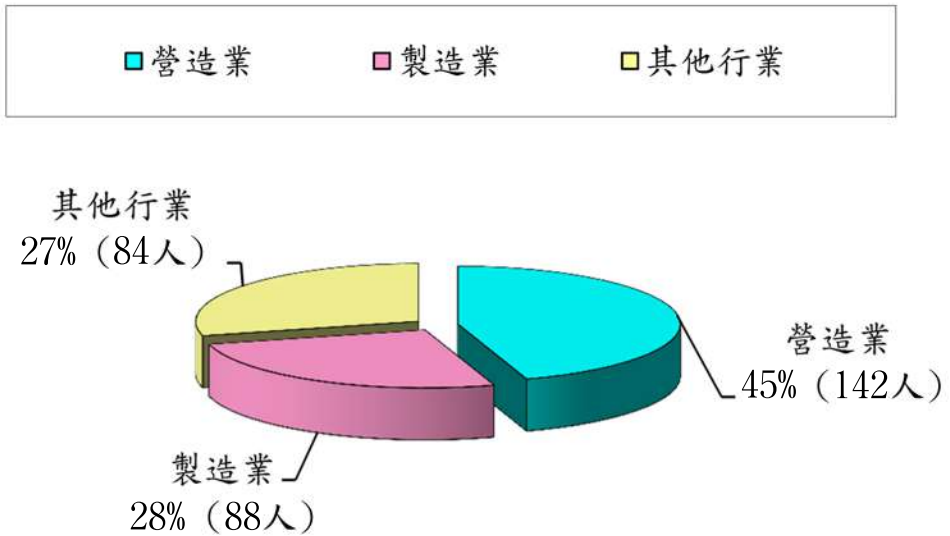
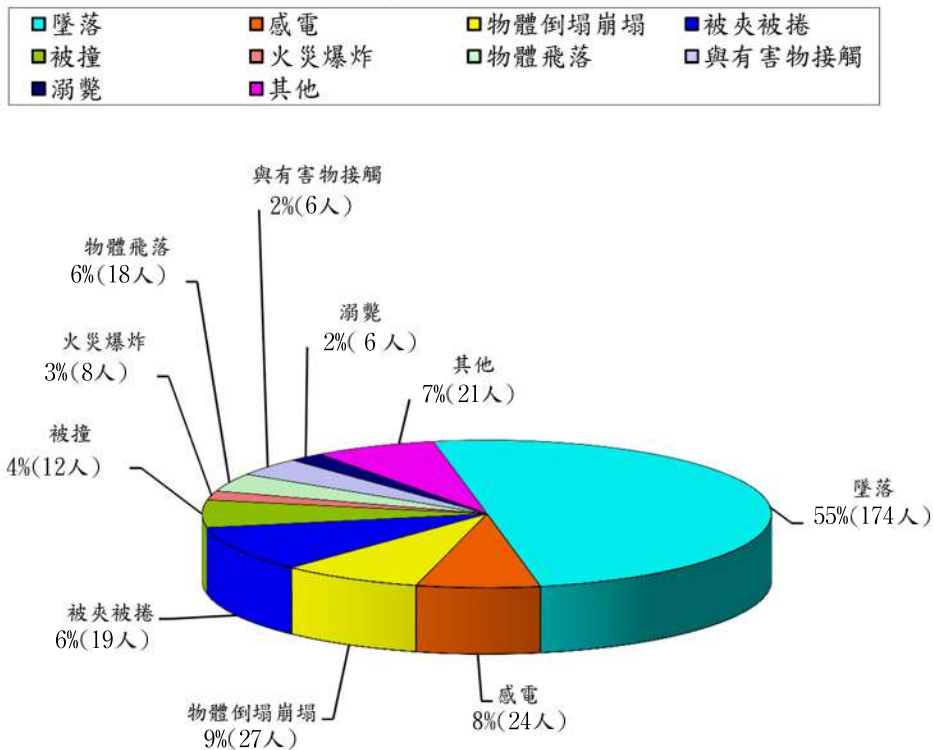
壹、總說明	(1)
貳、提要分析	
106 年度勞動檢查執行情形	1
參、統計表	
一、勞動狀況	
1-1 台灣地區僱有勞工事業單位按行業及地區分	2
1-2 台灣地區事業單位按行業及地區分	6
二、勞動檢查	
2-1 勞動檢查事業單位違反勞動基準法移送處分情形	12
2-2 勞動檢查次數	14
2-3-1 實施檢查事業單位按行業與地區分(總表-事業單位家次)	20
2-3-2 實施檢查事業單位按行業與地區分(總表-事業單位家數)	24
2-4-1 實施勞動條件檢查事業單位按行業與地區分(事業單位家次)	28
2-4-2 實施勞動條件檢查事業單位按行業與地區分(事業單位家數)	32
2-5-1 實施職業安全衛生檢查事業單位按行業與地區分(事業單位家次)	36
2-5-2 實施職業安全衛生檢查事業單位按行業與地區分(事業單位家數)	38
2-6 勞工分業勞動條件檢查次數	40
2-7 勞工勞動條件檢查違反法令情形按行業分	42
2-8 勞工勞動條件檢查初查不合格情形按行業分	54
2-9 勞工勞動條件檢查複查不合格情形按行業分	60
2-10 勞工勞動條件檢查違反法令情形按區域分	66
2-11 勞工勞動條件檢查初查不合格情形按區域分	72
2-12 勞工勞動條件檢查複查不合格情形按區域分	78
2-13 勞工勞動條件檢查申訴案檢查不合格情形按行業分	84
2-14 勞工勞動條件檢查申訴案檢查不合格情形按區域分	90
2-15 勞動檢查事業單位違反職業安全衛生法移送處分情形	96
2-16 職業安全衛生檢查次數	97
2-17 職業安全衛生檢查初查不合格情形按行業分	98
2-18 職業安全衛生檢查複查不合格情形按行業分	116
2-19 勞工申訴陳情案件處理情形按行業分	134
2-20 106 年度勞動條件專案檢查情形	136

2-21	106 年度勞動條件專案檢查童工及青少年人數 及違反情形	142
2-22	106 年度職業安全衛生專案檢查情形	146
2-23	督導設置安全衛生組織人員實施自動檢查情形	154
三、危險性機械設備檢查		
3-1	危險性機械及設備各行業設置數	160
3-2	起重升降機具檢查次數	162
3-3	危險性機械定期檢查統計表按合格、不合格與地區分	170
3-4	危險性機械設置數統計表按型式與地區分	174
3-5	危險性設備檢查次數	178
3-6	危險性設備定期檢查統計表按合格、不合格與地區分	186
3-7	鍋爐設置數統計表按型式與地區分	190
3-8	壓力容器設置數統計表按型式與地區分	194
3-9	高壓氣體特定設備設置數統計表按型式與地區分	198
3-10	高壓氣體容器設置數統計表按型式與地區分	202
四、特殊危害作業檢查		
4-1	有機溶劑作業檢查情形	208
4-2	特定化學物質作業檢查情形	210
4-3	鉛作業檢查情形	212
4-4	粉塵作業檢查情形	214
4-5	缺氧/局限空間作業檢查情形	216
五、危險性工作場所審查暨檢查		
5-1	危險性工作場所審查暨檢查	220
六、礦場安全檢查		
6-1	礦場安全檢查次數	222
七、工作場所重大職業災害分析		
7-1	職業安全衛生法重大職業災害各項資料統計分析	224
7-2	職業安全衛生法適用行業工作場所重大職業災害死亡千人率	227
7-3	職業安全衛生法適用行業工作場所重大職業災害死亡人數	228
八、勞工職業災害月報表分析		
8-1	職業災害統計概況按全產業分	230

8-2	職業災害統計災害類型按行業分	234
8-3	職業災害統計行業別與媒介物之關係按全產業分	236
8-4	職業災害統計災害類型與媒介物之關係按全產業分	238
8-5	職業災害統計災害類型與媒介物之關係按製造業分	240
8-6	職業災害統計災害類型與受傷部位之關係按全產業分	242
8-7	職業災害統計災害類型與受傷部位之關係按製造業分	244
8-8	職業災害統計行業別與受傷部位之關係按全產業分	246
九、其他統計有關參考資料		
9-1	勞工職業傷害傷病、失能、死亡之類型	250
9-2	勞工職業病傷病、失能、死亡之成因	254
9-3	勞工職業傷害人次及千人率按行業別分	258
9-4	歷年來全產業勞工職業傷害人次及千人率	259
9-5	歷年來農、林、漁、牧業勞工職業傷害人次及千人率	260
9-6	歷年來礦業及土石採取業勞工職業傷害人次及千人率	261
9-7	歷年來製造業勞工職業傷害人次及千人率	262
9-8	歷年來營造業勞工職業傷害人次及千人率	263
9-9	歷年來全產業勞工因工災害保險給付件數及金額	264
9-10	歷年來農、林、漁、牧業勞工因工災害保險給付件數及金額	266
9-11	歷年來礦業及土石採取業勞工因工災害保險給付件數及金額	268
9-12	歷年來製造業勞工因工災害保險給付件數及金額	270
9-13	歷年來營造業勞工因工災害保險給付件數及金額	272
肆、附錄		
	106年勞動檢查大事紀	274

總 說 明

壹、勞動檢查之沿革

一、檢查範圍：

工廠及礦場之檢查，於民國 60 年以前，因政府勞動檢查機構人員及經費不足，著重於僱用勞工 30 人以上適用工廠法之工廠，及僱用勞工 50 人以上之礦場實施檢查。自民國 63 年 4 月 16 日勞工安全衛生法公布施行，其適用範圍已由製造業及礦業擴大至營造業、土石採取業、水電燃氣業、交通運輸業及其他經中央主管機關指定之事業等，檢查範圍隨之擴大。民國 73 年 7 月 30 日勞動基準法公布施行後，其適用範圍除前述外，更將農、林、漁、牧業、運輸、倉儲及通信業、大眾傳播業等之勞動條件納入檢查範圍。

民國 80 年 5 月 17 日勞工安全衛生法修正公布，原行業適用範圍，由 6 種增為 15 種，將國防事業含括在內；為加強保護勞工，勞工委員會先後於 80 年 8 月 28 日、82 年 12 月 20 日、85 年 2 月 14 日、90 年 3 月 28 日、94 年 8 月 26 日、95 年 12 月 11 日、97 年 8 月 4 日及 101 年 1 月 3 日等 8 次擴大指定適用勞工安全衛生法之事業，90 年 3 月 28 日為強化對危險及涉及公共安全事業勞工之安全衛生工作保障，指定銀行業、建築及工程技術服務業、保全服務業、遊樂園業、環境檢測服務業、高中(職)學校之實驗室、實習工場或試驗工場、批發業、零售業中具有冷凍(藏)設備、使勞工從事荷重 1 公噸以上之堆高機操作及儲存貨物高度 3 公尺以上之工作場所等適用該法。

民國 94 年 8 月 26 日為對批發、零售業等其有可能涉及製造加工或設備安裝行為，與先前已指定或適用勞工安全衛生法事業之勞工性質相同，為保障其工作之安全衛生，指定家庭電器批發業、建材批發業、機械器具批發業、回收物料批發業、家庭電器零售業、

建材零售業、機械器具零售業、浴室業、金融及保險業（業已指定之銀行業除外）、不動產投資業、不動產管理業、建築物清潔服務業、病媒防治業、汽車美容業、綜合商品零售業、技藝表演業、休閒服務業（業已指定之遊樂園業除外）、環境衛生及污染防治服務業、燃料批發業、燃料零售業（車用燃料油零售業業已指定之工作場所除外）、公共行政業從事營造作業之事業、公共行政業從事廢棄物清除、處理、廢（污）水處理之工作場所（公共行政服務業業已指定從事垃圾、污水、工業廢水、水肥等清運處理之工作場所除外）等適用該法。

民國 95 年 12 月 11 日為加強公共行政業從事與營造有關工作者之保護及動物園內之勞工工作安全，公告指定公共行政業組織條例或組織規程明定組織任務為從事工程規劃、設計、施工、品質管制、進度管控及竣工驗收等之工務機關（構）及動物園業等適用該法。

民國 97 年 8 月 4 日公告指定一、教育訓練服務業之大專校院有從事工程施工、品質管制、進度管控及竣工驗收等之工作場所。二、國防部軍備局有從事工程施工品質管制、進度管控及竣工驗收等工作場所，適用該法。

民國 101 年 1 月 3 日公告指定教育訓練服務業之國民中學之實驗室、試驗室、實習工場或試驗工場等部分工作場所適用該法，並自民國 101 年 1 月 1 日生效。

民國 102 年 7 月 3 日勞工安全衛生法修正更名為職業安全衛生法，適用範圍擴大至各業，並分兩階段施行，第一階段於民國 103 年 7 月 3 日施行，第二階段新增制度於 104 年 1 月 1 日施行。

二、勞動檢查機構：

實施勞動檢查之目的，旨在貫徹勞動法令，保障勞工權益，維護勞工安全與健康，增進勞資和諧，提高勞動生產力，促進社會建

設及經濟發展。我國勞工行政機關早在民初北京政府時代隸屬內政部，後改隸工商部，民國 16 年國民政府設勞工局，處理勞工及農民保護事宜，民國 17 年勞工局併入工商部。民國 20 年工商部改為實業部，設置勞工司處理勞工行政業務，公布工廠檢查法，同時設置工礦檢查人員養成所，並公布檢查員任用及獎懲規定，為我國確立工礦檢查制度之始。

民國 22 年實業部設置工礦檢查處，辦理工礦檢查業務。民國 26 年實業部改為經濟部，勞工行政乃歸隸於經濟部，由該部設勞工科辦理。民國 29 年行政院設置社會部，勞工行政改隸社會部，由該部成立工礦檢查處，並在上海等地區設立工礦檢查所辦理工礦檢查業務。民國 38 年大陸淪陷，政府遷臺，中央政府為精簡人力，於民國 39 年授權臺灣省政府組設工礦檢查委員會，辦理工廠及礦場之檢查。民國 54 年經濟部在高雄成立加工出口區管理處，嗣後又在楠梓、臺中分別成立加工區分處，各該處之工廠檢查業務，由內政部授權加工出口區管理處成立勞工科辦理。

民國 56 年臺北市改制為院轄市，其工礦檢查業由內政部授權臺北市政府設置臺北市政府社會局工礦檢查所辦理。民國 59 年臺灣省政府建設廳設置礦務局，礦場安全檢查交由礦務局接辦，其餘衛生及一般勞動條件檢查仍由臺灣省工礦檢查委員會辦理。民國 62 年內政部與經濟部協調，礦場安全檢查改由經濟部指揮監督。

民國 68 年高雄市改制為院轄市，其工礦檢查業務亦由內政部授權高雄市政府設置高雄市政府社會局工礦檢查所辦理，於民國 69 年 7 月 1 日開始執行轄區內之工礦檢查業務。民國 69 年行政院國家科學委員會在新竹設立科學園區管理局，該園區內之工廠檢查業務由內政部授權該管理局辦理。

民國 75 年 7 月 1 日依行政院「加強工礦檢查機構功能、提高檢查效率方案」，臺灣省政府工礦檢查委員會更名為臺灣省政府勞工檢查委員會，臺北市政府社會局工礦檢查所及高雄市政府社會局工

礦檢查所亦更名為臺北市政府勞工局勞工檢查所及高雄市政府勞工局勞工檢查所，各該機關有關勞動檢查工作，在中央由內政部指揮監督。

民國 76 年 8 月 1 日行政院設置勞工委員會處理全國勞工行政事務，有關勞動檢查工作除礦場安全檢查仍由經濟部指揮監督臺灣省政府建設廳礦務局辦理外，餘均由勞工委員會指揮監督各級勞動檢查機構辦理。民國 77 年 1 月 15 日省（市）政府依據中央政策，將社會處（局）原勞工行政部門與勞動檢查機構合併，設立勞工處（局）掌理勞工行政暨檢查事權。

民國 85 年臺北市政府為加強勞動檢查事權，將該府勞工局之勞工檢查所更名為「臺北市政府勞工局勞動檢查處」。民國 86 年行政院國家科學委員會在臺南設立臺南科學工業園區開發籌備處，民國 88 年 8 月該園區勞動檢查業務由勞工委員會授權該處辦理，民國 92 年改制為南部科學工業園區管理局。

民國 88 年 1 月經濟部加工出口區管理處為提高事權功能，將勞工科改為第四組並設勞動檢查科，辦理勞動檢查業務。政府再造精省後，臺灣省政府勞工處及所屬勞工檢查所等自 88 年 7 月 1 日均歸併行政院勞工委員會為中部辦公室、北區勞動檢查所、中區勞動檢查所、南區勞動檢查所；臺灣省政府建設廳礦務局亦歸併為經濟部礦務局。

民國 91 年 9 月行政院國家科學委員會在臺中設立中部科學工業園區開發籌備處，民國 95 年 7 月 1 日該園區之工廠檢查業務由行政院勞工委員會授權辦理，民國 96 年 1 月 9 日改制為中部科學工業園區管理局。

民國 98 年 1 月 1 日高雄市政府為加強勞動檢查事權，將該府勞工局之勞工檢查所更名為「高雄市政府勞工局勞動檢查處」。

民國 99 年 12 月 25 日直轄市改制，考量勞工安全衛生與勞動條

件採專業分工，已成為國際趨勢，勞動檢查體制之變革，攸關政府組織效能及勞工權益甚鉅，又適逢中央政府組織再造啟動在即，應本勞工最有利、機關功能最適、五都一致性、中央與地方資源不重複等原則，規劃出最適合我國之體制。

民國 101 年 12 月勞工委員會考量我國政經情勢發展、多個縣市已改制直轄市、中央與地方互動已產生變化、中央勞動檢查人力長期嚴重不足且無法合理增加、檢查經費未能隨業務調整、多數立法委員強烈要求等因素，經重新檢討直轄市政府勞動檢查授權模式，同意在不影響本會改制勞動部組織員額之前提下，直轄市政府自籌勞動檢查機構之組織員額及經費，得授權其辦理部分或全部勞動檢查。

臺北市政府及高雄市政府之勞動檢查，基於歷史因素，維持現行授權模式。原高雄縣轄區部分，高雄市政府勞工局勞動檢查處已增設足夠人力，勞工委員會已於民國 102 年 1 月 11 日公告自即日起授權高雄市政府執行所轄行政區域勞動檢查業務，以解決高雄市一市兩制之問題。

新北市、臺中市、臺南市及未來新成立之直轄市政府，在人力及經費到位前，由中央與直轄市政府妥適分工，採分階段授權方式處理。勞工委員會並已於民國 102 年 1 月 11 日及 3 月 8 日公告授權新北市政府及臺中市政府，分別自 2 月 1 日及 3 月 15 日起辦理部分勞動檢查業務。

民國 103 年 2 月 17 日行政院勞工委員會改制為勞動部，另整併原勞工委員會勞工安全衛生處、勞動檢查處、北區、中區、南區勞動檢查所及勞工保險局職災勞工保護室等相關單位，成立勞動部職業安全衛生署。

民國 104 年 4 月 9 日勞動部公告擴大授權臺中市政府辦理工業區以外之所有製造業勞動檢查業務，並自同年 5 月 1 日生效；另同年 6 月 30 日勞動部公告擴大授權新北市政府辦理除危險性工作場所

及危險性機械及設備之審查、檢查外之其餘勞動檢查業務，並自同年 7 月 1 日生效。

民國 105 年 12 月 20 日勞動部公告授權桃園市政府所設勞動檢查處辦理部分勞動檢查業務，並自中華民國 106 年 2 月 1 日生效；另民國 106 年 8 月 30 日勞動部公告授權臺南市政府所設勞動檢查中心辦理部分勞動檢查業務，並自同年 9 月 1 日生效。

三、委託代行檢查：

有關危險性機械設備委託代行檢查部分，依職業安全衛生法第 16 條規定，經中央主管機關指定具有危險性之機械或設備，非經檢查機構或中央主管機關指定之代行檢查機構檢查合格，不得使用，其使用超過規定期間者，非經再檢查合格，不得繼續使用。前述檢查，中央主管機關得指定代行檢查機構為之。又依職業安全衛生法施行細則第 22 條及第 23 條指定之危險性機械或設備有：鍋爐、壓力容器、高壓氣體特定設備、高壓氣體容器、固定式起重機、移動式起重機、人字臂起重桿、營建用升降機、營建用提升機、吊籠等 10 種。

基於檢查人力不足及企業經營分擔安全責任之理念，內政部前於民國 64 年指定台糖、台電、中油、台肥、台船、台鋁、台機、中華工程、台碱、中鋼、中化、中磷等 12 公營單位為第一批之代行檢查機構，負責所屬事業單位自用鍋爐之定期檢查；於民國 68 年指定台灣省鍋爐協會辦理民間事業單位及未經指定代行檢查之公營事業單位之鍋爐定期檢查；之後又指定菸酒公賣局為代行檢查機構，政府檢查機構則全力規劃辦理及推動壓力容器之檢查工作。

到了民國 69 年又將國防事業單位之聯勤總司令部指定為鍋爐代行檢查機構，並於民國 71 年陸續指定海軍後勤司令部、空軍後勤司令部及陸軍總司令部為代行檢查機構，辦理國防事業中鍋爐之定期檢查業務。隨後於民國 73 年起，又指定上述之國營事業單位

及國防事業單位，實施所屬之第一種壓力容器之定期檢查工作，並增列中山科學研究院為代行檢查機構；不過由於國營事業單位部分改組，初指定之單位改變為中鋼、中船、中化、中油、中華工程、台機、台電、台肥、台糖等 9 單位。

民國 74 年指定非營利法人辦理民間事業單位所有之鍋爐及第一種壓力容器之定期檢查，依區域及種類分由中華民國工業安全衛生協會、中華民國壓力容器協會、台灣省鍋爐協會、台北市鍋爐技術協會等單位辦理。

民國 76 年 8 月勞工委員會成立後，更積極推動代行檢查業務，於民國 77 年 7 月將原指定之中鋼等 9 家公營事業單位增列起重升降機具之定期檢查為其責任範圍，並將定期檢查工作延伸至清查检查工作，即舊有之第一種壓力容器，舊有起重升降機具亦指定其自行辦理；另亦指定中華民國工業安全衛生協會及中華民國壓力容器協會實施民營事業單位使用之舊有第一種壓力容器清查工作。

民國 78 年再指定行政院退除役官兵輔導委員會榮民工程處、台灣省政府交通處基隆港務局、台中港務局、高雄港務局實施所屬事業單位之起重機具定期檢查及清查檢查，並指定中華民國起重機協會與中華民國升降設備安全協會為代行檢查機構，負責起重升降機具之代行檢查業務，並將原指定之中華民國工業安全衛生協會增加起重機之代行檢查業務。民國 84 年增加指定公營事業單位及非營利法人辦理危險性機械設備重新檢查及變更檢查的代行檢查業務，於民國 85 年指定財團法人金屬工業研究發展中心試辦危險性設備之熔接檢查及構造檢查業務 2 年，並於 87 年改由中華民國鍋爐協會接辦。

91 年度起非營利法人代檢機構代檢業務預算，由統收統支改以收支併列方式，由勞動部（前勞工委員會）編列預算支應，檢查費收入繳交國庫。另因公營事業、政府機關及國防事業之代檢機構有「球員兼裁判」之嫌，為維持檢查之公平性、客觀性，自 91 年起停

止中油、台糖、公賣局、台機、高雄、台中及基隆三港務局、海軍、陸軍、空軍三總司令部等 10 家代檢機構之代檢業務，92 年停止台電、中船、榮工公司、聯勤、中科院等 5 家代檢機構代檢業務，原有之危險性機械設備轉由非營利法人代檢機構接續辦理。

92 年起改以評選方式辦理，92 年評選 8 家非營利法人代檢機構分區辦理代檢業務，96 年終止其中 1 家委託，並於契約屆滿後，另於 97 年底重新辦理評選，由中華鍋爐協會、中華壓力容器協會、中華民國工業安全衛生協會等 3 家非營利法人代檢機構分區辦理代檢業務，且為監督管理危險性機械或設備代行檢查機構規劃執行業務情形，以提升危險性機械設備檢查品質，健全代行檢查監督管理，於 98 年起由勞動部所屬 3 區檢查所派員進駐，對危險性機械設備檢查品質管理實施查核。另為有效管理全國 11 萬餘座危險性機械及設備，配合代檢制度更革，勞動部整併危險性機械及設備檢查資料庫，建構自型式、熔接、構造、竣工、使用、重新、變更、定期檢查及替代方案，迄危險性機械及設備之停、廢用，完整管理危險性機械及設備之使用歷程，即時瞭解檢查結果，強化統計分析功能，以提升危險性機械及設備檢查效能。

四、勞動條件檢查：

勞動基準法係規定勞動條件最低標準之特別法，屬於公法，直轄市、縣市政府乃該法之地方主管機關，直接面對雇主與勞工，關係最為密切，自應有執行該法之公權力，包括監督、檢查與處罰。鑒於近年勞動條件申訴案件以倍數成長，為使各勞動檢查機構與各地方主管機關分工合作，加強勞動條件檢查，維護勞工基本權益，有關勞動條件申訴案之分工方式，依勞工委員會 96 年 4 月 3 日「研商縣市政府與本會各區勞動檢查所勞動檢查分工會議」決議，勞動條件申訴案件如係勞工直接向縣市政府申訴者，即由縣市政府受理查處，如向勞工委員會及勞動檢查機構申訴者，則由勞動檢查機構

查處。

為擴大勞動條件檢查層面，於 103 年下半年推動執行「補助直轄市、縣市政府督促事業單位遵守勞動條件相關法令實施計畫」，直轄市、縣市政府新增進用 102 名約用勞動條件檢查員，至 104 年起改為補助地方政府 325 名聘用勞動條件檢查員，執行轄內申訴檢查、一般檢查或專案檢查，檢查範圍包含勞動基準法、性別工作平等法、勞工退休金條例及勞資爭議處理法（協助調查事實部分）等其他勞動條件相關法令，檢查重點對象包含常態性違規企業、違反勞動條件法令比例較高之行業及僱用弱勢族群（母性、青少年、派遣工等）較多之相關事業單位。

105 年勞動部除依上開檢查重點對象賡續督促事業單位遵守勞動條件法令外，另 6 月 30 日起設置 24 小時 1955 申訴專線，受理勞工檢舉雇主違反勞動基準法案件，並責由當地勞政主管機關儘速派員到場實施檢查，即時保障勞工權益。

貳、勞動檢查機構組織

一、勞動檢查機構組織概況：

勞動檢查業務，民國 75 年時在中央係由內政部勞工司掌理，自 76 年 8 月 1 日勞工司人力、業務移撥行政院勞工委員會，由該會勞工檢查處掌理，分科辦理勞工安全衛生、勞動條件及勞動檢查等相關業務之規劃、督導等事項，該處已於 103 年 2 月 17 日組織改制後納編勞動部職業安全衛生署；另原行政院勞工委員會北區、中區、南區勞動檢查所於組織改制後，亦納編為勞動部職業安全衛生署之北區、中區、南區職業安全衛生中心。

為落實總統勞動檢查人力增加至 1,000 人之政策主張，完備職業災害預防機制並督促事業單位遵守勞動法令，勞動部職業安全衛生署於 106 年 1 月擬具「落實保障勞工權益檢查人力提升計畫」，

並報經勞動部轉陳行政院，嗣於 106 年 4 月奉該院同意核增 177 名安全衛生檢查人力，除其中 43 名配置於該署，使其現有編制檢查人力增至 255 人外，另考量我國事業單位大多集中於各直轄市轄內，為充實各直轄市勞動檢查人力，並核定勞動部補助各直轄市政府所屬勞動檢查機構增聘 134 名安全衛生檢查人力。

經濟部礦務局置礦場保安組。分課辦理礦場保安行政及檢查業務。另設瑞芳、嘉義、三峽、頭份、宜蘭 5 處保安中心及東區辦事處，現置各級主管及礦場安全監督員共 34 人。

臺北市政府勞動局，除由勞動基準科及職業安全衛生科主管勞動檢查業務外，下設勞動檢查處分科辦事，現有檢查員編制檢查人力 76 人。

新北市政府勞工局，設立勞動檢查處分科辦事，現有檢查員編制檢查人力 73 人。

桃園市政府勞動局，設立勞動檢查處分科辦事，現有檢查員編制檢查人力 46 人。

臺中市政府勞工局，設立勞動檢查處分科辦事，現有檢查員編制檢查人力 40 人。

臺南市政府勞工局，設立勞動檢查中心分科辦事，現有檢查員編制檢查人力 7 人。

高雄市政府勞工局，除由勞動條件科主管勞動檢查業務外，下設勞動檢查處分科辦事，編制檢查人力 83 人。

經濟部加工出口區管理處設勞動檢查中心，其下另在高雄、臺中、中港及屏東分處分課辦事，現有編制檢查人力 16 人（管理處勞動檢查科 4 人，高雄分處 4 人，臺中分處 3 人，中港分處 3 人，屏東分處 2 人）。

原行政院國家科學委員會於 103 年 2 月 17 日改制為科技部，所屬新竹科學工業園區管理局分組辦事，勞動檢查業務係由勞動

檢查中心辦理，編制檢查人力 6 人；中部科學工業園區管理局分組辦事，勞動檢查業務係由勞動檢查中心辦理，編制檢查人力 5 人；南部科學工業園區管理局分組辦事，勞動檢查業務係由勞動檢查中心辦理，編制檢查人力 4 人。

二、代行檢查機構組織概況：

危險性機械設備之代檢機構由「指定代檢」改以「公開評選」方式辦理遴選，經委託之非營利法人代行檢查機構有：中華民國工業安全衛生協會、中華鍋爐協會及社團法人中華產業機械設備協會(106年3月1日至106年12月31日)等單位，辦理本(106)年度全國約 11 萬座危險性機械及設備指定之代行檢查，種類包括危險性機械之竣工檢查、定期檢查、變更檢查、重新檢查、既有檢查，危險性設備之熔接檢查、構造檢查、竣工檢查、定期檢查、變更檢查、重新檢查、既有檢查。代檢機構之專任代行檢查員計 130 人。

三、組織系統：

現有勞動檢查機構組織系統及編制檢查人力如下所示：

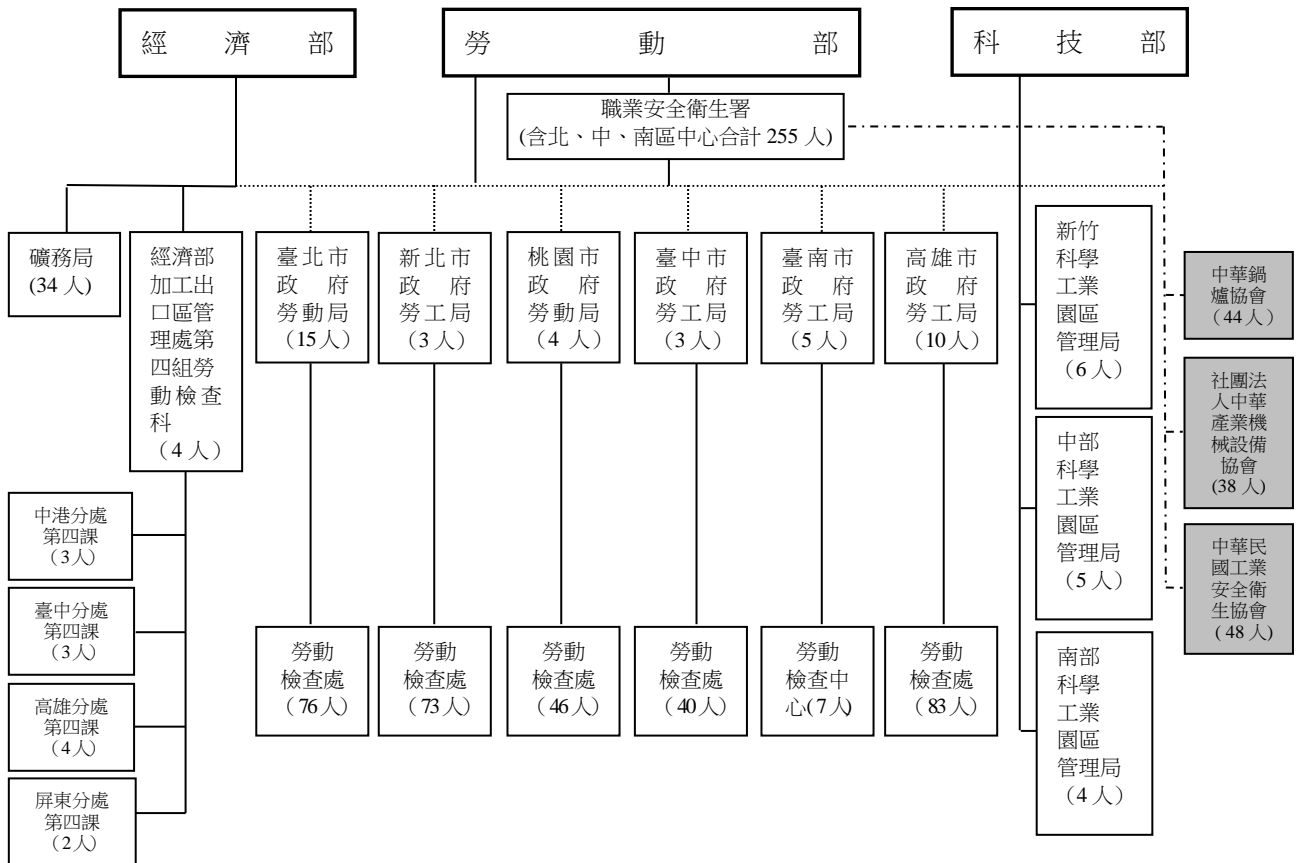

【——直接隸屬 授權辦理 - - - - -委託代行檢查】

說明：

1. 新竹、中部與南部科學工業園區管理局及經濟部加工出口區管理處分別直隸於科技部及經濟部，但勞動檢查業務由勞動部規劃督導。
2. 經濟部礦務局辦理礦場安全檢查由經濟部規劃督導。礦場衛生及勞動條件檢查仍由勞動部職業安全衛生署北區、中區、南區職業安全衛生中心及直轄市檢查機構辦理。
3. 上述直轄市勞動檢查機構編制檢查人力，不含勞動部補助之聘用勞動檢查人力。另臺南市政府勞工局勞動檢查中心係自 106 年 9 月 1 日起，方獲勞動部授權辦理部分勞動檢查業務，將配合授權範圍逐步增加編制人力。

參、勞動檢查有關法令

執行勞動檢查業務所依據之法令，茲列舉其中重要部分如下：

一、勞動條件相關法規：

1. 勞動基準法：

73 年 7 月 30 日 總統令公布。

73 年 8 月 1 日 起生效施行。

106 年 12 月 27 日 總統令第 17 次修正公布。

107 年 1 月 31 日 總統令第 18 次修正公布。

2. 勞動基準法施行細則：

74 年 2 月 27 日 內政部發布施行。

106 年 6 月 16 日 勞動部第 13 次修正公布。

3. 性別工作平等法：

91 年 1 月 16 日 總統令制定公布。

91 年 3 月 8 日 起施行。

97 年 1 月 16 日 總統令第 1 次修正公布，名稱修正為「性別工作平等法」。

105 年 5 月 18 日 總統令第 7 次修正公布。

4. 性別工作平等法施行細則：

91 年 3 月 6 日 行政院勞工委員會發布施行。

97 年 7 月 11 日 行政院勞工委員會第 1 次修正發布，名稱修正為「性別工作平等法施行細則」。

104 年 3 月 27 日 勞動部第 5 次修正公布。

5. 勞工請假規則：

74 年 3 月 20 日 內政部發布施行。

100 年 10 月 14 日 行政院勞工委員會第 4 次修正發布。

6. 勞工退休準備金提撥及管理辦法：

74 年 7 月 1 日 內政部發布施行。

104 年 11 月 19 日 勞動部第 6 次修正公布。

7. 勞工退休金條例：

93 年 6 月 30 日 總統令公布。

94 年 7 月 1 日 施行。

104 年 7 月 1 日 總統令第 3 次修正公布。

105 年 11 月 16 日 總統令第 4 次修正公布。

8. 勞工退休金條例施行細則：

94 年 1 月 19 日 行政院勞工委員會發布。

94 年 7 月 1 日 施行。

106 年 1 月 5 日 勞動部第 9 次修正發布。

二、職業安全衛生相關法規：

1. 職業安全衛生法：

63 年 4 月 16 日 總統令公布。

91 年 6 月 12 日 總統令第 3 次修正公布。

102 年 7 月 3 日 總統令第 4 次修正公布，並更名為職業安全衛生法。

2. 職業安全衛生法施行細則：

63 年 6 月 28 日 內政部發布。

103 年 6 月 26 日 勞動部第 5 次修正發布，並更名為職業安全衛生法施行細則。

3. 職業安全衛生設施規則：

63 年 10 月 30 日 內政部發布。

103 年 7 月 1 日 勞動部第 9 次修正發布，並更名為職業安全衛生法設施規則。

4. 營造安全衛生設施標準：

64 年 3 月 31 日 內政部發布。

- 103年6月26日 勞動部第7次修正發布。
5. 職業安全衛生管理辦法：
64年5月24日 內政部發布。
105年2月19日 勞動部第10次修正發布。
6. 職業安全衛生教育訓練規則：
64年6月12日 內政部發布。
105年9月22日 勞動部第16次修正發布。
7. 勞工健康保護規則：
65年2月16日 內政部發布。
106年11月13日 勞動部第13次修正發布。
8. 勞工作業環境監測實施辦法：
81年2月14日 行政院勞工委員會發布。
103年7月2日 勞動部第5次修正發布，並更名為勞工作業環境監測實施辦法。
105年11月2日 勞動部第7次修正發布。
9. 危險性機械及設備安全檢查規則：
84年12月13日 行政院勞工委員會發布。
105年11月21日 勞動部第8次修正發布。
10. 機械設備器具安全標準：
81年7月27日 行政院勞工委員會發布。
105年8月5日 勞動部第6次修正發布。
11. 辦理勞工體格與健康檢查醫療機構認可及管理辦法：
85年10月4日 行政院勞工委員會與行政院衛生署會銜發布。
106年9月7日 勞動部第8次修正發布。
12. 危害性化學品標示及通識規則：
96年10月19日 行政院勞工委員會發布。
103年6月27日 勞動部第1次修正發布，並更名為危害性化學品標示及通識規則。

13. 危險物及有害物通識規則：
 - 81 年 12 月 28 日 行政院勞工委員會發布。
 - 88 年 6 月 29 日 行政院勞工委員會修正發布。
 - 106 年 3 月 21 日 勞動部發布廢止。
14. 起重升降機具安全規則：
 - 64 年 2 月 18 日 內政部發布。
 - 103 年 6 月 25 日 勞動部第 5 次修正發布。
15. 壓力容器安全檢查構造標準：
 - 97 年 11 月 7 日 行政院勞工委員會發布。
 - 103 年 6 月 27 日 勞動部修正發布。
16. 鍋爐及壓力容器安全規則：
 - 63 年 12 月 21 日 內政部發布。
 - 103 年 7 月 1 日 勞動部第 6 次修正發布。
17. 高壓氣體勞工安全規則：
 - 77 年 6 月 29 日 行政院勞工委員會發布。
 - 103 年 6 月 27 日 勞動部第 3 次修正發布。
18. 高架作業勞工保護措施標準：
 - 71 年 7 月 15 日 內政部發布。
 - 103 年 6 月 25 日 勞動部第 2 次修正發布。
19. 職業安全衛生標示設置準則：
 - 60 年 11 月 8 日 內政部發布。
 - 103 年 7 月 2 日 勞動部第 4 次修正發布，並更名為職業安全衛生標示設置準則。
20. 特定化學物質危害預防標準：
 - 65 年 2 月 16 日 內政部發布。
 - 105 年 1 月 30 日 勞動部第 5 次修正發布。
21. 四烷基鉛中毒預防規則：
 - 63 年 9 月 6 日 內政部發布。

- 103年6月30日 勞動部第3次修正發布。
22. 有機溶劑中毒預防規則：
63年6月20日 內政部發布。
103年6月25日 勞動部第6次修正發布。
23. 鉛中毒預防規則：
63年6月20日 內政部發布。
103年6月30日 勞動部第4次修正發布。
24. 粉塵危害預防標準：
70年7月27日 內政部發布。
103年6月25日 勞動部第3次修正發布。
25. 缺氧症預防規則：
63年9月6日 內政部發布。
103年6月26日 勞動部第2次修發布。
26. 固定式起重機安全檢查構造標準：
94年5月12日 行政院勞工委員會發布。
103年6月27日 勞動部修正發布。
27. 移動式起重機安全檢查構造標準：
94年5月12日 行政院勞工委員會發布。
103年6月27日 勞動部修正發布。
28. 升降機安全檢查構造標準：
95年2月20日 行政院勞工委員會發布。
103年6月27日 勞動部修正發布。
29. 吊籠安全檢查構造標準：
94年5月12日 行政院勞工委員會發布。
103年6月27日 勞動部修正發布。
30. 人字臂起重桿安全檢查構造標準：
73年9月12日 內政部發布。
31. 既有危險性機械及設備安全檢查規則：

- 95年1月11日 行政院勞工委員會發布。
103年7月3日 勞動部第2次修正發布。
32. 異常氣壓危害預防標準：
76年5月18日 內政部發布。
103年6月25日 勞動部第3次修正發布。
33. 勞工作業場所容許暴露標準：
63年8月7日 內政部發布。
103年6月27日 勞動部第7次修正發布，並更名為勞工作業場所容許暴露標準。
34. 精密作業勞工視機能保護設施標準：
64年2月7日 內政部發布。
103年6月30日 勞動部第3次修正發布。
35. 重體力勞動作業勞工保護措施標準：
67年6月27日 內政部發布。
103年6月30日 勞動部第2次修正發布。
36. 高溫作業勞工作息時間標準：
63年8月28日 內政部發布。
103年7月1日 勞動部第2次修正發布。
37. 妊娠與分娩後女性及未滿十八歲勞工禁止從事危險性或有害性工作認定標準：
80年11月27日 行政院勞工委員會發布。
106年8月10日 勞動部第2次修正發布。
38. 工業用機器人危害預防標準：
76年1月19日 內政部發布。
103年6月30日 勞動部第2次修正發布。
39. 林場安全衛生設施規則：
63年12月21日 內政部發布。
103年7月1日 勞動部第2次修正發布。

40. 碼頭裝卸安全衛生設施標準：
64年6月10日 內政部與交通部會銜發布。
103年9月5日 勞動部與交通部第4次會銜修正發布。
41. 礦場職業衛生設施標準：
64年7月3日 內政部發布。
103年6月25日 勞動部第2次修正發布，並更名為礦場職業衛生設施標準。
42. 船舶清艙解體勞工安全規則：
79年2月7日 行政院勞工委員會發布。
103年7月2日 勞動部第2次修正發布。
43. 促進職業安全衛生文化獎勵及補助辦法：
81年8月31日 行政院勞工委員會發布。
103年11月28日 勞動部第3次修正發布，並更名為促進職業安全衛生文化獎勵及補助辦法。
44. 勞動部職業安全衛生諮詢會設置要點：
103年8月20日 勞動部第1次修正發布，並更名為勞動部職業安全衛生諮詢會設置要點。
45. 機械設備器具安全資訊申報登錄辦法：
103年10月22日 勞動部發布。
106年9月22日 勞動部第2次修正發布。
46. 機械類產品申請先行放行辦法：
103年10月22日 勞動部發布。
47. 安全標示與驗證合格標章使用及管理辦法：
103年11月10日 勞動部發布。
48. 構造規格特殊產品安全評估報告及檢驗辦法：
103年11月21日 勞動部發布。
49. 機械類產品申請免驗證辦法：
103年11月21日 勞動部發布。

50. 機械類產品型式驗證實施及監督管理辦法：
103 年 11 月 28 日 勞動部發布。
51. 機械設備器具監督管理辦法：
103 年 12 月 22 日 勞動部發布。
52. 產品安全資訊申報登錄及型式驗證規費收費標準：
103 年 12 月 31 日 勞動部發布。
53. 製程安全評估定期實施辦法：
103 年 12 月 31 日 勞動部發布。
54. 女性勞工母性健康保護實施辦法：
103 年 12 月 30 日 勞動部發布。
55. 危害性化學品評估及分級管理辦法：
103 年 12 月 31 日 勞動部發布。
56. 新化學物質登記管理辦法：
103 年 12 月 31 日 勞動部發布。
104 年 8 月 19 日 勞動部修正發布。
57. 管制性化學品之指定及運作許可管理辦法：
103 年 12 月 31 日 勞動部發布。
58. 優先管理化學品之指定及運作管理辦法：
103 年 12 月 30 日 勞動部發布。
59. 新化學物質登記及管制性化學品許可申請收費標準：
104 年 1 月 30 日 勞動部發布。

三、勞動檢查相關法規：

1. 勞動檢查法：
82 年 2 月 3 日 總統令公布施行。
104 年 2 月 4 日 總統令第 5 次修正公布。
2. 勞動檢查法施行細則：

- 82 年 8 月 25 日 發布施行。
- 103 年 6 月 26 日 勞動部第 5 次修正發布。
3. 直轄市勞動檢查機構組織準則：
74 年 5 月 10 日 內政部發布施行。
90 年 3 月 7 日 行政院勞工委員會修正發布。
4. 勞動檢查員遴用及專業訓練辦法：
83 年 4 月 20 日 行政院勞工委員會發布施行。
91 年 1 月 2 日 行政院勞工委員會第 2 次修正發布。
5. 勞動檢查員執行職務迴避辦法：
82 年 12 月 29 日 行政院勞工委員會發布施行。
91 年 1 月 9 日 行政院勞工委員會修正發布。
6. 危險性工作場所審查及檢查辦法：
83 年 5 月 2 日 行政院勞工委員會發布施行。
106 年 12 月 1 日 勞動部第 8 次修正發布。
7. 危險性機械及設備檢查費收費標準：
96 年 6 月 11 日 行政院勞工委員會發布施行。
105 年 10 月 3 日 勞動部第 2 次修正發布。
8. 勞工申訴公告書格式：
82 年 5 月 31 日 行政院勞工委員會公告發布。
9. 危險性機械或設備代行檢查機構管理規則：
63 年 10 月 21 日 內政部發布施行。
106 年 10 月 2 日 勞動部第 9 次修正發布。
10. 勞動檢查法第 28 條所定勞工有立即發生危險之虞認定標準：
91 年 12 月 31 日 行政院勞工委員會發布施行。
94 年 6 月 10 日 行政院勞工委員會修正發布。

四、其他相關法規：

1. 職業災害勞工保護法：

90年10月31日 總統令制定公布；並自91年4月28日起施行。

2. 勞工保險條例：

47年7月21日 總統令公布施行。

49年2月24日 行政院令施行。

100年4月27日 總統令修正公布。

101年12月5日 總統令修正公布第6、9條條文；並增訂第29條之1條文。

101年12月19日 總統令修正公布第30條條文。

102年5月8日 總統令修正公布第54條之1條文。

103年1月8日 總統令修正公布第29條條文。

103年5月28日 總統令修正公布第32條條文。

104年7月1日 總統令修正公布第4條條文；並增訂第17條之1條文。

3. 就業保險法：

91年5月15日 總統令公布。

92年1月1日 施行。

101年12月19日 總統令修正公布第44條條文；並增訂第22條之1條文。

103年6月4日 總統令修正公布第22條條文。

104年2月4日 總統令修正公布第2、19-2條條文。

4. 職工福利金條例：

32年1月26日 國民政府公布施行。

104年7月1日 總統令第3次修正公布。

5. 就業服務法：

81年5月8日 總統令公布施行。

104年6月17日 總統令第14次修正公布。

104年10月7日 總統令第15次修正公布。

105年11月3日 總統令第16次修正公布。

6. 工會法：

18 年 10 月 21 日 國民政府制定公布全文 53 條；並自 18 年 11 月 1 日起施行。

100 年 4 月 26 日 行政院令發布自 100 年 5 月 1 日施行。

104 年 7 月 1 日總統令修正公布第 3 條條文；施行日期，由行政院定之。

104 年 10 月 5 日行政院令發布定自 104 年 7 月 3 日施行。

105 年 11 月 16 日總統令修正公布第 26 條條文；行政院定自 106 年 1 月 16 日施行。

7. 團體協約法：

19 年 10 月 28 日 國民政府制定公布全文 31 條；並自 21 年 11 月 1 日施行。

97 年 1 月 9 日 總統令修正公布全文 34 條；施行日期，由行政院定之。

100 年 4 月 26 日 行政院令發布自 100 年 5 月 1 日施行。

103 年 6 月 4 日總統令修正公布第 6 條條文；施行日期，由行政院定之。

103 年 6 月 27 日行政院令發布定自 103 年 7 月 1 日施行。

104 年 7 月 1 日總統華總一義字第 10400077131 號令修正公布第 5 條條文；施行日期，由行政院定之。

104 年 10 月 5 日行政院臺勞字第 1040046667 號令發布定自 104 年 7 月 3 日施行。

8. 勞資爭議處理法：

17 年 6 月 9 日 國民政府公布施行。

100 年 4 月 26 日 行政院令發布自 100 年 5 月 1 日施行。

104 年 7 月 1 日總統令修正公布第 4 條條文；施行日期，由行政院定之。

104 年 10 月 5 日行政院令發布定自 104 年 7 月 3 日施行。

106 年 1 月 18 日總統令修正公布第 6 條、 43 條條文；施行日

期，由行政院定之。

106年4月21日行政院令發布定自106年5月1日施行。

9. 大量解僱勞工保護法：

92年2月7日 總統令公布施行。

97年5月23日 總統令修正公布。

103年6月4日 總統令修正公布第2條條文。

104年7月1日 總統令修正公布第3、11條條文。

提要分析

106 年度勞動檢查執行情形

壹、勞動狀況

依行政院主計處 100 年工商及服務業普查為基準、根據財政部營利事業總登記家數資料分析，臺灣地區目前已登記僱有勞工之事業單位總計 867,337 家。(詳見表 1-1)

已登記適用勞動基準法僱有勞工人數事業單位共計 867,337 家，勞工人數計 863 萬 3 千餘人，其中臺灣省 192,260 家，占 22.167%，新北市 154,942 家，占 17.864%，臺北市 154,089 家，占 17.766%，桃園市 72,808 家，占 8.394%，臺中市 133,135 家，占 15.350%，臺南市 60,545 家，占 6.981%，高雄市 99,558 家，占 11.479% (新竹、中部、南部科學工業園區及臺中、中港、屏東、高雄及楠梓加工出口區併入臺灣省及各直轄市)。(詳見表 1-1)

依業別分，主要適用職業安全衛生法之行業，計農、林、漁、牧業有 2,520 家，礦業及土石採取業有 280 家，製造業有 134,893 家，電力及燃氣供應業有 764 家，用水供應及污染整治業有 4,195 家，營造業有 90,436 家，運輸及倉儲業有 18,021 家。(有關各行業細別詳見表 1-1)

貳、勞動檢查執行情形

一、總檢查場次

勞動檢查實施方式包括勞動條件專案檢查、職業安全衛生專案檢查、交叉檢查、申訴陳情案檢查、職業災害案檢查及一般檢查(勞動條件及職業安全衛生設施同時實施)。

106 年全國執行勞動條件檢查總受檢 40,282 廠次，違反件數 8,317 次，處分率 20.65%，罰鍰金額 33,249 萬元。(詳見表 2-1)

勞動條件實施檢查 40,282 廠次，其中臺北市檢查 6,122 廠，違反 2,191

件次；新北市檢查 5,938 廠；違反 1,346 件次；桃園市檢查 3,898 廠，違反 992 件次；臺中市檢查 4,628 廠，違反 954 件次；臺南市檢查 4,111 廠，違反 644 件次；高雄市檢查 4,357 廠，違反 1,212 件次；宜蘭縣檢查 599 廠，違反 48 件次；新竹縣檢查 783 廠，違反 45 件次；苗栗縣檢查 747 廠，違反 36 件次；彰化縣檢查 728 廠，違反 300 件次；南投縣檢查 260 廠，違反 38 件次；雲林縣檢查 818 廠，違反 37 件次；嘉義縣檢查 690 廠，違反 22 件次；屏東縣檢查 1,157 廠，違反 151 件次；臺東縣檢查 172 廠，違反 23 件次；花蓮縣檢查 403 廠，違反 11 件次；澎湖縣檢查 224 廠，違反 5 件次；基隆市檢查 364 廠，違反 72 件次；新竹市檢查 869 廠，違反 7 件次；嘉義市檢查 909 廠，違反 32 件次；金門縣檢查 97 廠，違反 2 件次；連江縣檢查 137 廠，違反 7 件次；加工出口區檢查 301 廠，違反 46 件次；新竹科學工業園區檢查 211 廠，違反 54 件次；中部科學工業園區檢查 80 廠，違反 16 件次；南部科學工業園區檢查 101 廠，違反 26 件次；職安署北區中心檢查 1,330 廠，移送主管機關 186 件次；職安署中區中心檢查 121 廠，移送主管機關 50 件次；職安署南區中心檢查 127 廠，移送主管機關 80 件次。(詳見表 2-1)

106 年檢查機構對事業單位實施職業安全衛生檢查 114,912 廠次，起重升降機具檢查 31,533 座次(內含代行檢查機構之定期檢查 28,144 座次)，鍋爐檢查 6,743 座次(內含代行檢查機構之定期檢查 5,837 座次)，壓力容器檢查 29,767 座次(內含代行檢查機構之定期檢查 25,351 座次)，高壓氣體特定設備檢查 31,150 座次(內含代行檢查機構之定期檢查 27,795 座次)，高壓氣體容器檢查 4,639 座次(內含代行檢查機構之定期檢查 4,291 座次)。礦場方面，檢查範圍擴及所有煤礦，以坑內之安全檢查為重點檢查 1,337 次；106 年計實施勞動條件檢查 12 次，衛生檢查 72 廠次。(詳見表 3-2 及表 3-5)

二、實施檢查之事業單位情形

106 年實施檢查之事業單位共計 109,120 單位；各地區實施檢查之事業單位，分別為臺北市 17,121 單位占 15.69%、高雄市 16,094 單位占 14.75%、新北市 11,519 單位占 10.56%、臺中市 7,071 單位占 6.48%。(詳見表 2-3-1)

按其業別分，以營造業 35,113 單位、占 32.18% 為最多；其次為製造業 31,784 單位、占 29.13%；再次為批發及零售業 10,401 單位、占 9.53%；金屬製品製造業 5,816 單位、占 5.33%。(詳見表 2-3-1)

(一) 勞動條件檢查部分：

勞動條件檢查，主要為工時、工資、休息假日、女工童工及技術生保護、退休、職業災害補償、工作規則、就業服務、勞工保險及勞工福利事項等為檢查之重點事項。

1. 106 年實施勞動條件檢查為 40,282 廠次(初查 35,235 廠次，複查 5,047 廠次)，初查比率 87.47%，複查比率 12.53%，複查率 14.32%，事業單位抽查率占 4.64%。其中本署三區中心檢查 1,578 廠次；加工出口區檢查 301 廠次；新竹科學工業園區檢查 211 廠次；中部科學工業園區檢查 80 廠次；南部科學工業園區檢查 101 廠次。(詳見表 2-2 及表 2-6)。
2. 實施勞動條件檢查總廠次為 40,282 廠次，違反法令廠次為 8,659 廠次，違反法令總項數為 12,889 項。其中違反勞動基準法者為 12,807 項，違反就業服務法者為 24 項，違反職工福利金條例者為 6 項，違反勞工保險條例者為 22 項，違反勞工退休金條例者為 8 項，違反勞動檢查法者為 22 項。(詳見表 2-7)
3. 另按其業別分析，農林漁牧業檢查 144 廠，違反 21 廠、27 項；礦業及土石採取業檢查 12 廠，違反 2 廠、5 項；製造業檢查 9,331 廠，違反 1,918 廠、2,599 項；電力及燃氣供應業檢查 117 廠，違反 22 廠、30 項；用水供應及污染整治業檢查 155 廠，違反 39 廠、62 項；營造業檢查 1,237 廠，違反 337 廠、464 項；批發及零售業檢查 7,079 廠，違反 1,865 廠、2,859 項；運輸及倉儲業檢查 3,231 廠，違反 545 廠、798 項；住宿及餐飲業檢查 4,783 廠，違反 1,243 廠、2,038 項；資訊及通訊傳播業檢查 661 廠，違反 200 廠、296 項；金融及保險業檢查 730 廠，違反 142 廠、175 項；不動產業檢查 365 廠，違反 90 廠、123 項；專業、科學及技術服務業檢查 1,205 廠，違反 318 廠、507 項；支援服務業檢查 2,952 廠，違反 725 廠、1100 項；公共行政及國防；強制性社會安全檢查 460 廠，違反 13 廠、14 項；教育服務業檢查 2,022 廠，違反 200 廠、287 項；醫療保健及社會工作服務業檢查 3,619 廠，違反 492 廠、

733 項；藝術、娛樂及休閒服務業檢查 843 廠，違反 124 廠、175 項；其他服務業檢查 1,336 廠，違反 363 廠、597 項。(詳見表 2-7)

4. 按區域分析，臺北市檢查 6,122 廠，違反 3,807 項；新北市檢查 5,938 廠，違反 1,921 項；桃園市檢查 3,898 廠，違反 1,227 項；臺中市檢查 4,628 廠，違反 1,326 項；臺南市檢查 4,111 廠，違反 932 項；高雄市檢查 4,357 廠，違反 2,036 項；宜蘭縣檢查 599 廠，違反 65 項；新竹縣檢查 783 廠，違反 60 項；苗栗縣檢查 747 廠，違反 42 項；彰化縣檢查 728 廠，違反 394 項；南投縣檢查 260 廠，違反 50 項；雲林縣檢查 818 廠，違反 50 項；嘉義縣檢查 690 廠，違反 28 項；屏東縣檢查 1,157 廠，違反 179 項；臺東縣檢查 172 廠，違反 25 項；花蓮縣檢查 403 廠，違反 14 項；澎湖縣檢查 224 廠，違反 8 項；基隆市檢查 364 廠，違反 84 項；新竹市檢查 869 廠，違反 10 項；嘉義市檢查 909 廠，違反 61 項；金門縣檢查 97 廠，違反 2 項；連江縣檢查 137 廠，違反 15 項；加工出口區檢查 301 廠，違反 54 項；新竹科學工業園區檢查 211 廠，違反 66 項；中部科學工業園區檢查 80 廠，違反 21 項；南部科學工業園區檢查 101 廠，違反 32 項。(詳見表 2-10)
5. 於違反勞動基準法之狀況中，違反第 24 條延長工時工資事項者 2,735 項、占 21.22% 為最多；違反第 30 條正常工作時間事項者 2,095 項、占 16.25% 次之；違反第 32 條延長工作時間事項者 1,848 項、占 14.34% 居三；違反第 36 條未依規定使勞工每七日中至少應有一日之休息，作為例假者 1,396 項、占 10.83%。(詳見表 2-7)
6. 實施勞動條件檢查初查之事業單位為 35,235 廠次，檢查發現不合格違反法令項數共計 11,691 項。其中違反勞動基準法者為 11,619 項，違反就業服務法者為 20 項，違反職工福利金條例者為 5 項，違反勞工保險條例者為 21 項，違反勞工退休金條例者 8 項，違反勞動檢查法者為 18 項。(詳見表 2-8)
7. 於違反勞動基準法之初查不合格事項中，以違反第 21 至 28 條工資事項者為 3,790 廠占 10.76%、4,317 項為最多；違反該法第 30 至 34 條工作時間事項者為 3,452 廠占 9.80%、3,619 項居次；違反第 35 至 43 條休息休假事項者為 2,651 廠占 7.52%、3,133 項居三；違反第 74、83 條其他事項者為 132 廠占 0.37%、132 項。(詳見表 2-8)

8. 實施勞動條件檢查複查之事業單位為 5,047 廠次，檢查發現不合格違反法令項數總計 1,198 項。其中違反勞動基準法者為 1,188 項，違反就業服務法者為 4 項，違反職工福利金條例者為 1 項，違反勞工保險條例者為 1 項，違反勞工退休金條例者為 0 項，違反勞動檢查法者為 4 項。
(詳見表 2-9)
9. 於違反勞動基準法之複查不合格事項中，以違反該法第 21 至 28 條工資事項者 415 廠占 8.22%、459 項為最多；違反第 30 至 34 條工作時間事項者 333 廠占 6.60%、345 項居次；違反第 35 至 43 條休息休假事項者為 291 廠占 5.77%、341 項居三。(詳見表 2-9)
10. 實施勞動條件申訴案檢查事業單位為 14,738 廠次，違反法令總項數為 9,259 項。其中違反勞動基準法者為 9,224 項，違反就業服務法者為 18 項，違反職工福利金條例者為 5 項，違反勞工保險條例者為 4 項，違反勞工退休金條例者為 2 項，違反勞動檢查法者為 6 項。(詳見表 2-13)
11. 於申訴案檢查違反勞動基準法之不合格事項中，以違反該法第 21 至 28 條工資事項者為 3,124 廠占 21.2%、3,597 項為最多；違反第 30 至 34 條工作時間事項者為 2,580 廠占 17.51%、2,719 項次之；違反第 35 至 43 條休息休假事項者為 2,093 廠占 14.20%、2,493 項居三(詳見表 2-13)

(二) 職業安全衛生檢查結果部分：

1. 106 年事業單位職業安全衛生檢查共實施 114,912 廠次(初查 90,584 廠次，複查 24,328 廠次)，初查比率 78.83%，複查比率 21.17%，複查率 26.86%。其中本署三區中心檢查 55,031 廠次(初查 46,277 廠次，複查 8,754 廠次)；臺北市勞檢處檢查 22,111 廠次(初查 14,634 廠次，複查 7,477 廠次)；新北市政府勞檢處檢查 5,865 廠次(初查 4,502 廠次，複查 1,363 廠次)；桃園市政府勞檢處檢查 4,443 廠次(初查 3,756 廠次，複查 687 廠次)；臺中市勞檢處檢查 4,869 廠次(初查 3,384 廠次，複查 1,485 廠次)；臺南市政府勞工局勞檢中心檢查 24 廠次；高雄市政府勞檢處檢查 18,931 廠次(初查 15,110 廠次，複查 3,821 廠次)；加工出口區檢查 1,664 廠次(初查 1,320 廠次，複查 344 廠次)；新竹科學工業園區檢查 981 廠次(初查 719 廠次，複查 262 廠次)；中部科學工業園區檢查 565 廠次(初查 496 廠次，複查 69 廠次)；南部科學工業園區檢查 428

廠次（初查 362 廠次，複查 66 廠次）。（詳見表 2-2 及表 2-16）

2. 事業單位職業安全衛生檢查實施初查之事業單位 90,583 廠次中，違反法令項數計 118,544 項，其中以違反職業安全衛生法第 23 條第 1 項者 22,339 廠占 24.66%、33,824 項為最多；違反職業安全衛生法第 6 條者 21,587 廠占 23.83%、42,714 項次之；違反職業安全衛生法第 32 條者 14,021 廠占 15.48%、17,464 項居三；違反職業安全衛生法第 34 條者 8,492 廠占 9.37%、8,498 項第四；其餘依次為違反職業安全衛生法第 10 條者 5,478 廠占 6.05%、7,819 項；違反職業安全衛生法第 20 條者 3,300 廠占 3.64%、3,585 項；違反職業安全衛生法第 12 條者 732 廠占 0.81%、811 項；違反職業安全衛生法第 11 條者 722 廠占 0.80%、735 項。（詳見表 2-17）
3. 於違反職業安全衛生法第 6 條之初查不合格事項中，以其他不良者 11,357 廠占 12.54%、15,340 項為最多；勞工身心健康保護措施不良者 3,744 廠占 4.13%、5,723 項次之；墜落、物體飛落災害防止安全設施不良者 2,667 廠占 2.94%、3,067 項為居三；特殊危險機具安全設備不良者 2,581 廠占 2.85%、3,151 項列第四；電氣設備安全設施不良者 2,220 廠占 2.45%、2,595 項列第五；其餘依次為一般機械安全設備不良者 2,027 廠占 2.24%、2,252 項；其他防止危害設備不良者 1,828 廠占 2.02%、2,000 項；勞工身體防護不良者 1,095 廠占 1.21%、1,133 項；施工架及施工構台安全不良者 807 廠占 0.89%、1,101 項；危險場所爆炸、火災、腐蝕防止安全設備不良者 666 廠占 0.74%、751 項；起重升降機具安全設備不良者 582 廠占 0.64%、745 項；離心機械、粉碎機、混合機、滾碾機等安全設備不良者 532 廠占 0.59%、542 項；工作機械、木材加工機械安全設備不良者 506 廠占 0.56%、516 項；鍋爐、壓力容器（蒸氣類）安全設備不良者 483 廠占 0.53%、538 項；模板支撐不良者 227 廠占 0.25%、245 項。（詳見表 2-17）
4. 事業單位職業安全衛生檢查實施複查之事業單位 24,328 廠次，初查不合格通知改善事項 15,842 項中、複查已改善 14,886 項，其改善率 93.97%。而其中以違反職業安全衛生法第 14 條管制性化學品者通知改善 10 項、已改善 10 項、改善率 100.00%，違反職業安全衛生法第 21 條健康管理措施、檢查手冊內容及其他應遵行事項者通知改善 65 項、已改善

65 項、改善率 100.00% ，違反職業安全衛生法第 31 條妊娠或分娩後女性勞工依醫師適性評估並採取健康保護措施者通知改善 7 項、已改善 7 項、改善率 100.00% ，違反職業安全衛生法第 33 條宣導安全衛生規定使勞工周知者通知改善 1 項、已改善 1 項、改善率 100.00% ，違反職業安全衛生法第 38 條陳報職業災害統計事項者通知改善 20 項、已改善 20 項、改善率 100.00% 均為最高；違反職業安全衛生法第 26 條交付承攬應告知安全衛生事項者通知改善 39 項、已改善 38 項、改善率 97.44% 為次之，違反職業安全衛生法第 12 條危害化學物質或噪音、震動容許暴露標準及作業環境監測者通知改善 153 項、已改善 149 項、改善率 97.39% 居三，違反職業安全衛生法第 10 條作業環境測定、危險物、有害物標示者通知改善 1,188 項、已改善 1,153 項、改善率 97.05% 居四，違反職業安全衛生法第 6 條者通知改善 6,745 項、已改善 6,332 項、改善率 93.88% 第五，違反職業安全衛生法第 27 條共同作業應採規定之必要措施者通知改善 487 項、已改善 448 項、改善率 91.99% ，違反職業安全衛生法第 22 條僱用或特約醫護人員辦理健康管理、職業病預防及健康促進者通知改善 62 項、已改善 56 項、改善率 90.32% ，違反職業安全衛生法違反職業安全衛生法第 29 條童工從事危險性或有害性工作者通知改善 0 項、已改善 0 項、改善率 0% 。職業安全衛生法第 6 條再細分 5 個改善率最高者為衝壓機械及剪斷機械安全設備不良者通知改善 17 項、已改善 17 項、改善率 100.00% ，高壓氣體容器及設備安全設備不良者通知改善 9 項、已改善 9 項、改善率 100.00% ，噪音處理及防止不良者通知改善 17 項、已改善 17 項、改善率 100.00% ，採光照明不良者通知改善 14 項、已改善 14 項、改善率 100.00% ，盥洗設備及廁所不良者通知改善 1 項、已改善 1 項、改善率 100.00% 。違反職業安全衛生法第 24 條危險性機械設備操作人員應由合格人員擔任者通知改善 5 項、已改善 4 項、改善率 80.00% 改善率最低，違反職業安全衛生法第 34 條安全衛生工作守則者通知改善 626 項、已改善 539 項、改善率 86.10% 改善率次低，職業安全衛生法第 6 條再細分 2 個改善率最低者，改善率最低為飲用水不良者通知改善 6 項、已改善 5 項、改善率 83.33% ，危害物及有害物之處理不良者通知改善 8 項、已改善 7 項、改善率 87.50% 次低。(詳見表 2-18)

(三)勞工申訴、陳情案件處理情形：

1. 106 年勞工申訴案件數為 6,941 件次；以申訴內容區分有關勞動基準申訴為 5,585 項，職業安全衛生申訴為 1,182 項，就業服務申訴為 15 項，職工福利申訴為 172 項，勞工保險申訴為 263 項，綜合問題申訴為 394 項（詳見表 2-19）。
2. 檢查結果處理情形：勞動基準法行政罰鍰 2,653 件次，司法偵辦 2 件次；職業安全衛生法行政罰鍰 24 件次，局部停工 2 件次，全部停工 0 次，司法偵辦 0 次；就業服務法行政罰鍰 0 件次，司法偵辦 0 件次；其他法律（勞工保險、職工福利 勞動檢查）行政罰鍰 3 件次，司法偵辦 0 次。（詳見表 2-19）

(四)勞動條件專案檢查情形：

1. 106 年度已完成之專案檢查，總計實施檢查 1,479 廠次。其中旅行社及遊覽車客運業聯合專案檢查 171 廠次，儲配運輸物流與汽車貨運業勞動條件專案檢查 100 廠次，保全服務業勞動條件專案檢查 60 廠次，物業管理事業勞動條件檢查 59 廠次，醫療院所勞動條件專案檢查 150 廠次，私立幼兒園勞動條件專案檢查 104 廠次，養護機構勞動條件檢查 60 廠次，部分工時勞工勞動條件專案檢查 151 廠次，工讀生勞動條件專案檢查 150 廠次，漁船作業勞工勞動條件專案檢查 31 廠次，航空及鐵道運輸業勞動條件專案檢查 11 廠次，勞動派遣專案檢查 100 廠次，國道客運駕駛員工工時專案檢查 30 廠次，金融保險業勞動條件檢查 100 廠次，製造業(電子業)工作時間專案檢查 202 廠次。（詳見表 2-20）
2. 事業單位勞動條件專案檢查違反法令項數計 363 項。其中以違反勞動基準法者 296 項，違反勞基法施行細則者 0 項，違反性別工作平等法者 0 項，違反勞工退休金條例者 43 項，違反職工福利金條例者 0 項，違反勞工保險條例者 8 項，違反就業保險法者 16 項，違反勞動檢查法者 0 項。（詳見表 2-20）
3. 檢查結果處理情形：違反件數計 234 件次，罰鍰處分 234 件次，司法偵辦 0 件次，處分率 15.82%。（詳見表 2-20）

(五)勞動條件專案檢查童工及青少年情形：

1. 106 年度已完成之專案檢查中工讀生勞動條件專案檢查違反 124 人，勞動派遣專案檢查違反 20 人，總計 144 人違反童工及青少年情形；其中違反未滿 15 歲者 0 人，違反 15 歲以上未滿 16 歲者 4 人，違反 16 歲以上未滿 18 歲者 140 人。(詳見表 2-21)
2. 事業單位勞動條件專案檢查違反法令項數計 2 項，其中以違反勞動檢查法第 15 條拒絕、規避或阻撓檢查員執行職務者 2 項最多。(詳見表 2-21)

(六) 職業安全衛生專案檢查：

1. 106 年度已完成之專案檢查，總計實施檢查 98,230 廠次(初查 77,236 廠次，複查 20,994 廠次)。其中部會聯合稽查計畫 354 廠次，公共安全方案-安衛管理 7,654 廠次，春安檢查計畫 7,527 廠次，危險物品運輸相關事業單位安全衛生專案計畫 185 廠次，使用或鄰接道路作業檢查 3,260 廠次，職業殘廢災害預防策略 21,057 廠次，安全伙伴聯合稽查 10 廠次，屋頂墜落預防策略 11,522 廠次，外牆清洗安全衛生檢查 196 廠次，高風險事業單位宣導輔導計畫 10,132 廠次，火災爆炸預防 6,745 廠次，建教合作機構職業安全衛生專案檢查 117 廠次，作業環境監測業務專案檢查計畫 972 廠次，實習機構職業安全衛生監督檢查 875 廠次，動態稽查計畫 11,252 廠次，EEP 專案計畫 966 廠次，裝修工程專案檢查 2,521 廠次，營造墜落預防策略 11,686 廠次，高科技廠房新建工程專案檢查 119 廠次，竣工後大樓裝修檢查 16 廠次，中小型營造工地檢查輔導改善計畫 14,545 廠次，公共工程工安百分百計畫 1,531 廠次，獵鷹計畫 335 廠次，甲乙丙類危險性工作場所現場複查計畫 369 廠次，鄰水作業計畫 669 廠次，職業病預防專案計畫 10,362 廠次，全民工安意識促進計畫 3,864 廠次，夏季戶外作業高氣溫熱危害預防檢查 5,175 廠次，醫療機構勞工身心健康保護專案檢查精準檢查計畫 210 廠次，石綿作業專案檢查計畫 27 廠次，事業單位僱用從事勞工健康服務護理人員辦理健康服務專案檢查 486 廠次，精準檢查計畫 4,052 廠次，危險性機械或設備檢查品管督導計畫 179 廠次，危險性機械設備專案計畫 1,399 廠次，高壓氣體專案計畫 49 廠次，代檢機構品質督導檢查 2,635 廠次，危險性設備延長、替代申請 38 廠次，起重機具作業安全管理計畫查核 1,401 廠次，槽車灌裝及卸載安全專案

計畫 8 廠次，升降機清查及監督檢查 2,428 廠次，部分工時勞工勞動條件專案檢查 41 廠次，災區重建計畫 12 廠次，協助雇主改善勞工安全衛生設施與工作環境提升就業意願創造在地工作計畫 22,203 廠次，廢棄物清除、處理及資源回收業專案計畫 147 廠次。

2. 事業單位職業安全衛生專案檢查違反法令項數計 115,180 項，其中以違反職業安全衛生法第 6 條者 45,544 項為最多；違反安全衛生法第 23 條者 32,419 項居次；違反職業安全衛生法第 32 條者 14,964 項居三。(詳見表 2-22)

三、督導設置安全衛生組織及人員情形

目前檢查機構督導設置安全衛生組織人員情形：100 人以上工廠已檢查列管數 1,723 單位，已依規定設置安全衛生組織者 1,339 單位占 77.71%，100 人以上其他事業單位已檢查列管數 3,229 單位，已依規定設置安全衛生組織者 1,735 單位占 53.73%，30 人至 100 人工廠已檢查列管數 2,478 單位，已依規定設置安全衛生管理人員者 1,240 單位占 50.04%，30 人至 100 人其他事業單位已檢查列管數 4,007 單位，已依規定設置安全衛生管理人員者 1,304 單位占 32.54%。(詳見表 2-23)

四、檢查結果處分情形

凡事業單位違反規定事項者，均經通知限期改善，或予以技術上之輔導，並予以必要之處分，106 年檢查機構實施勞動條件檢查總受檢廠次計 40,282 單位，職業安全衛生檢查總受檢廠次計 114,912 單位，違反勞動基準法移送主管機關總計件 8,317 次，其中罰鍰處分 8,633 件次，處分率為 20.65%，移送司法機關偵辦處分者 7 件次；違反職業安全衛生法總計 8,807 件次，處分率為 7.66%，其中罰鍰處分 6,702 件次，局部停工 1,911 件次，全部停工 4 件次；移送司法機關偵辦處分者 190 件次。(詳見表 2-1 及表 2-15)

參、特定項目檢查情形分析

一、危險性機械設備之檢查

危險性機械設備已納入統計者，危險性機械包括：固定式起重機、移動式起重機、人字臂起重桿、營建用升降機、營建用提升機及吊籠，其檢查項目有型式檢查、使用檢查、竣工檢查、既有檢查、重新檢查、變更檢查及定期檢查；危險性設備包括：鍋爐、壓力容器、高壓氣體特定設備及高壓氣體容器，其檢查項目有分型式檢查、熔接檢查、構造檢查、竣工檢查、既有檢查、重新檢查、變更檢查及定期檢查。

106 年起重升降機具檢查 31,533 座次，初查 30,273 座次（其中定期檢查初查 28,144 座次），複查 1,260 座次，複查率 4.16%（其中定期檢查複查 964 座次）。（詳見表 3-2）其中台閩地區檢查 19,390 座次（初查 18,568 座次、複查 822 座次，其中定期檢查初查 16,682 座次、複查 603 座次）；臺北市勞檢處檢查 1,455 座次（初查 1,387 座次、複查 68 座次，其中定期檢查初查 1,138 座次、複查 59 座次）；臺中市政府勞檢處檢查 3,247 座次（初查 3,157 座次、複查 90 座次，其中定期檢查初查 2,866 座次、複查 68 座次）；高雄市政府勞檢處檢查 6,988 座次（初查 6,716 座次、複查 272 座次，其中定期檢查初查 6,114 座次、複查 227 座次）；加工出口區檢查 133 座次（初查 129 座次、複查 4 座次，其中定期檢查初查 114 座次、複查 4 座次）；新竹科學工業園區檢查 35 座次（初查 35 座次、複查 0 座次，其中定期檢查初查 26 座次、複查 0 座次）；中部科學工業園區檢查 160 座次（初查 159 座次、複查 1 座次，其中定期檢查初查 149 座次、複查 1 座次）；南部科學工業園區檢查 125 座次（初查 122 座次、複查 3 座次，其中定期檢查初查 91 座次、複查 2 座次）。（詳見表 3-2）

106 年危險性設備實施檢查 73,397 座次，初查 72,299 座次（其中定期檢查初查 63,274 座次），複查 1,098 座次，複查率 1.52%（其中定期檢查複查 772 座次）。鍋爐實施檢查 6,944 座次，初查 6,743 座次（其中定期檢查初查 5,837 座次），複查 201 座次，（其中定期檢查複查 145 座次）；壓力容器實施檢查 30,209 座次，初查 29,767 座次（其中定期檢查初查 25,351 座次），複查 442 座次，（其中定期檢查複查 296 座次）；高壓氣體特定設備實施檢查 31,506 座次，初查 31,150 座次（其中定期檢查初查 27,795 座次），複查 356 座次，（其中定期檢查

複查 249 座次)；高壓氣體容器實施檢查 4,738 座次，初查 4,639 座次(其中定期檢查初查 4,291 座次)，複查 99 座次，(其中定期檢查複查 82 座次)。(詳見表 3-5)

其中台閩地區檢查 47,910 座次(初查 47,079 座次、複查 831 座次，其中定期檢查初查 40,720 座次、複查 570 座次)；臺北市勞檢處檢查 1,052 座次(初查 1,031 座次、複查 21 座次，其中定期檢查初查 928 座次、複查 16 座次)；臺中市勞檢處檢查 3,051 座次(初查 3,020 座次、複查 31 座次，其中定期檢查初查 2,426 座次、複查 27 座次)；高雄市政府勞檢處檢查 18,819 座次(初查 18,641 座次、複查 178 座次，其中定期檢查初查 16,809 座次、複查 122 座次)；加工出口區檢查 556 座次(初查 546 座次、複查 10 座次，其中定期檢查初查 528 座次、複查 10 座次)；新竹科學工業園區檢查 841 座次(初查 829 座次、複查 12 座次，其中定期檢查初查 795 座次、複查 12 座次)；中部科學工業園區檢查 464 座次(初查 462 座次、複查 2 座次，其中定期檢查初查 396 座次、複查 2 座次)；南部科學工業園區檢查 704 座次(初查 691 座次、複查 13 座次，其中定期檢查初查 672 座次、複查 13 座次)。(詳見表 3-5)

二、特殊危害作業檢查

特殊危害作業檢查分有機溶劑作業檢查，粉塵作業檢查，鉛作業檢查，特定化學物質檢查及局限/缺氧作業檢查等 5 種。

有機溶劑作業檢查、粉塵作業檢查、鉛作業檢查、特定化學物質作業檢查、局限/缺氧作業檢查項目有：甲類物質之製造許可、防範危害設備之設置、防範危害設備之構造性能、防範危害設備之管理、防範危害作業之管理、工作守則、教育訓練、清潔設備及衛生、公告、通告、標示、測定、特殊健康檢查、防護具、避難設備、儲存與空容器之處理等 17 項。

有機溶劑作業檢查，檢查 1,606 廠次(初查 1,343 廠、複查 263 廠)；特定化學物質作業檢查，檢查 1,278 廠次(初查 1,069 廠、複查 209 廠)；鉛作業檢查，檢查 78 廠次(初查 66 廠、複查 12 廠)；粉塵作業檢查，檢查 680 廠次(初查 547 廠、複查 133 廠)；局限/缺氧作業檢查，檢查 5,902 廠次(初查 4,943 廠、複查 959 廠)。(詳見表 4-1 至表 4-5)。

三、危險性工作場所審查暨檢查

依勞動檢查法第二十六條第一項危險性工作場所非經勞動檢查機構審查或檢查合格，不得使勞工於該場所作業；違反規定者可處三年以下有期徒刑、拘役或科或併科新台幣十五萬元以下罰金；本會依同法第二十六條第二項訂定「危險性工作場所審查暨檢查辦法」，其中危險性工作場所需經勞動檢查機構審查合格者包括（依勞動檢查法及施行細則之規定）：

- (一)從事石油產品之裂解反應，以製造石化基本原料之工作場所。
- (二)使用異氰酸甲酯、氯化氫、氨、甲醛、過氧化氫、吡啶之原料從事農葯原體合成之工作場所。
- (三)利用氯酸鹽類、過氯酸鹽類、硝酸鹽類、硫、硫化物、磷化物、木炭粉、金屬粉末及其他原料製造爆竹煙火類物品之爆竹煙火工廠。
- (四)從事以化學物質製造爆炸性物品之火藥類製造工作場所。
- (五)高壓氣體類壓力容器一日之冷凍能力在一百五十公噸以上或處理能力符合下列規定之一之工作場所：
 1. 一千立方公尺以上之氧氣、有毒性及可燃性高壓氣體。
 2. 五千立方公尺以上之前款以外之高壓氣體。
- (六)設置傳熱面積在五百平方公尺以上之蒸汽鍋爐之工作場所。
- (七)製造、處置、使用危險物、有害物之數量達附表二、附表三規定數量之工作場所。
- (八)中央主管機關會商目的事業主管機關指定之營造工程之工作場所。
- (九)其他中央主管機關指定之工作場所。

危險性工作場所申請審查檢查件次計 285 廠次，其中合格者計 269 廠次，不合格者 6 廠次，審核中 10 廠次(為截至 106 年 12 月 31 日止已受理尚未核定者)。(詳見表 5-1)

四、礦場檢查

台灣地區煤礦，因開採甚深，其價值卻因其他能源日廉，已不符其經濟利益，礦場數因而逐漸減少，由民國 59 年的 324 礦場數減少至個位數，而其分佈大部份在北部地區。

(一) 勞動條件檢查：

礦場勞動條件檢查共實施 12 廠次，其中初查 10 廠次，複查 2 廠次。

(二) 衛生檢查：

礦場衛生檢查共實施 72 廠次，其中初查 62 廠次，複查 10 廠次。

(三) 安全檢查：(經濟部礦務局)

礦場安全檢查共實施 1,337 礦次。其中其他礦業及土石採取業 1,277 礦次，砂、石及黏土採取業 0 礦次，石油天然氣礦業 60 礦次。(詳見表 6-1)

肆、職業災害月報表統計分析

勞工職業災害統計為衡量事業單位勞動力損失及安全衛生工作績效之重要評價基準，職業安全衛生法第 38 條及同法施行細則第 51 條均有明確規定，由事業單位每月將災害情況陳報檢查機構，彙轉中央主管機關統計分析，66 年指定 30 人以上之工廠及礦場等，藉以掌握事業單位推行安全衛生概況，供訂定勞動檢查方針參考，以減少職業災害，提高勞動生產力；91 年放寬修正指定為 50 人以上之事業，或未滿 50 人之事業，經中央主管機關指定經檢查機構函知者，事業單位仍應依同法第 37 條第 1 項辦理職業災害調查分析統計。

災害陳報內容包括僱用勞工人數(月平均)、總計工作日數(工作天)、總經歷工時(小時)失能傷害次數(次)、失能傷害頻率、死亡(人)數、永久全失能(人)數、永久部份失能(次)數、暫時全失能(次)數、總計損失日數(日)、失能傷害嚴重率及災害類型與媒介物、受傷部位等。

關於受傷部位分類計有：頭、臉顏、頸、肩、鎖骨、上膊、肘、前膊、腕、胸、肋骨、背、手、指、腹、臀、鼠蹊、股、膝、腿、足、內臟、全身及其他等 24 項。

關於災害類型計分有：墜落、滾落，跌倒，衝撞，物體飛落，物體倒塌崩塌，被撞，被夾、被捲，被刺、割、擦傷，踩踏，溺斃，與高溫低溫之接觸，與有害物等之接觸，感電，爆炸，物體破裂，火災，不當動作，無法歸類者，公路交通事故、鐵路交通事故，船舶航空器交通事故，其他交通事故等 23 項。

媒介物分類有：原動機、動力傳導裝置、木材加工用機械、營運用機械、一般動力機械、起重機械、動力運搬機械、交通工具、壓力容器類、化學設備、熔接設備、爐窯等、電氣設備、人力機械工具、用具、其他設備、營建物及施工

設備、危險物有害物、材料、運搬物體、環境、其他媒介物、無媒介物及不能分類等。

106 年勞工職業災害陳報事業單位 20,898 家，月平均僱用勞工 81,182,360 人，其總計工作日數為 1,056,111,602 日，其總經歷工時為 8,542,879,654 時，失能傷害次數為 11,011 次，其中死亡 104 人，永久全失能 7 人，永久部分失能 199 人，暫時全失能 10,701 次，總計損失日數為 981,482 日。(詳見表 8-1)

一、一般概況

(一) 各業職業災害失能傷害頻率：

106 年職業災害各行業平均失能傷害頻率為 1.28。各業失能傷害頻率中，以藝術、娛樂及休閒服務業為最高 4.85。陳報事業單位數為 243 家，僅占全部陳報事業單位 1.16%，僱用勞工人數 23,081 人，總計工作日數 5,232,324 日，總經歷工時為 40,960,378 小時，失能傷害次數 199 次，總計損失工作日數 9,451 日。各行業依次為住宿及餐飲業為 3.30，用水供應及污染整治業為 2.85，農、林、漁、牧業為 2.79，公共行政及國防；強制性社會安全為 2.49，運輸及倉儲業為 1.98，製造業為 1.37，礦業及土石採取業為 1.34，批發及零售業為 1.24，不動產業為 1.21，營造業為 1.12，醫療保健及社會工作服務業為 1.10，支援服務業為 1.00，其他服務業為 0.98，專業、科學及技術服務業為 0.55，資訊及通訊傳播業為 0.48，金融及保險業為 0.42，電力及燃氣供應業為 0.40，教育服務業為 0.13。(詳見表 8-1)

製造業中以木竹製品製造業為最高 3.09。陳報事業單位數為 39 家，僅占全部陳報事業單位 0.19%，僱用勞工人數 2,928 人，總計工作日數 723,867 日，總經歷工時為 5,815,501 小時，失能傷害次數 18 次，總計損失工作日數 7,038 日。其次為橡膠製品製造業 2.57，食品製造業 2.35，非金屬礦物製品製造業 2.35，金屬製品製造業 2.22，印刷及資料儲存媒體複製業 2.18，藥品製造業 1.97，塑膠製品製造業 1.87，基本金屬製造業 1.87，紡織業 1.81，紙漿、紙及紙製品製造業 1.81，其他運輸工具製造業 1.79，其他製造業 1.73，機械設備製造業 1.54，飲料製造業 1.51。

(詳見表 8-1)

其計算採用公式：

$$\text{失能傷害頻率} = \frac{\text{失能傷害次數} \times 10^6}{\text{總經歷工時}} \quad (\text{取小數點二位})$$

(二) 各業職業災害失能傷害嚴重率

106年各行業平均失能傷害嚴重率為114，以木竹製品製造業之失能傷害嚴重率1,210為最高。其次為營造業766，非金屬礦物製品製造業704，紙漿、紙及紙製品製造業391，飲料製造業360，基本金屬製造業341，塑膠製品製造業320，橡膠製品製造業249，藝術、娛樂及休閒服務業230。(詳見表8-1)

其計算採用公式：

$$\text{失能傷害嚴重率} = \frac{\text{總計損失日數} \times 10^6}{\text{總經歷工時}} \quad (\text{取整數})$$

二、職業災害統計各業災害類型分析

- (一) 農、林、漁、牧業主要之災害類型為跌倒、被夾被捲、被刺割擦傷、衝撞、其他、不當動作、被撞、物體飛落、墜落滾落、公路交通事故等。
- (二) 礦業及土石採取業主要之災害類型為被夾被捲、物體倒塌崩塌、跌倒、與高溫低溫之接觸等。
- (三) 製造業：就失能傷害頻率較高之行業說明如下(詳見表8-1、表8-2)：

業 別	主 要 災 害 類 型
木竹製品製造業	被夾被捲、被刺割擦傷、跌倒、墜落滾落、被撞、與高溫低溫之接觸等。
橡膠製品製造業	被夾被捲、被刺割擦傷、其他、跌倒、被撞、衝撞、物體飛落、不當動作、物體倒塌崩塌、與高溫低溫之接觸、墜落滾落、與有害物等之接觸、火災、感電、公路交通事故、其他等。
食品製造業	跌倒、被夾被捲、被刺割擦傷、與高溫低溫之接觸、被撞、墜落滾落、不當動作、衝撞、其他、物體倒塌崩塌、物體飛落、踩踏、與有害物等之接觸、公路交通事故、感電等。
非金屬礦物製品製	被刺割擦傷、被夾被捲、跌倒、墜落滾落、物體飛落、被撞、與高

造業	溫低溫之接觸、其他、不當動作、物體倒塌崩塌、衝撞、其他、踩踏、感電、物體破裂等。
金屬製品製造業	被夾被捲、被刺割擦傷、跌倒、不當動作、被撞、其他、物體飛落、物體倒塌崩塌、與有害物等之接觸、墜落滾落、與高溫低溫之接觸、衝撞、踩踏、物體破裂、公路交通事故、火災、感電、爆炸、其他等。
印刷及資料儲存媒體複製業	被夾被捲、被刺割擦傷、跌倒、不當動作、被撞、物體飛落、物體倒塌崩塌、墜落滾落、與高溫低溫之接觸、衝撞、踩踏等。

- (四) 電力及燃氣供應業：主要之災害類型為公路交通事故、墜落滾落、物體飛落、跌倒、與高溫低溫之接觸、被夾被捲、被刺割擦傷、感電、其他、不當動作、衝撞、被撞、與有害物等之接觸等。
- (五) 用水供應及污染整治業：主要之災害類型為跌倒、被刺割擦傷、墜落滾落、其他、衝撞、被夾被捲、被撞、不當動作、其他、與高溫低溫之接觸、公路交通事故、物體飛落、踩踏、與有害物等之接觸、物體破裂、爆炸等。
- (六) 營造業：主要之災害類型為墜落滾落、跌倒、被夾被捲、被刺割擦傷、其他、物體飛落、物體倒塌崩塌、不當動作、公路交通事故、被撞、踩踏、與高溫低溫之接觸、與有害物等之接觸、感電、物體破裂、衝撞、爆炸、其他等。
- (七) 運輸及倉儲業：主要之災害類型為跌倒、公路交通事故、被撞、其他、不當動作、被夾被捲、衝撞、被刺割擦傷、物體飛落、墜落滾落、與高溫低溫之接觸、其他、物體倒塌崩塌、踩踏、與有害物等之接觸、感電、鐵路交通事故、爆炸、物體破裂、火災等。
- (八) 全產業：主要災害類型為跌倒占 21.24% ，被刺割擦傷占 14.29% ，被夾被捲占 14.06% ，被撞占 7.12% ，其他占 7.12% ，不當動作占 5.78% ，與高溫、低溫之接觸占 5.13% 。（詳見表 8-2）

三、行業別與媒介物關係分析

全產業之媒介物以裝卸運搬機械之交通工具最高占 12.63% 、其次為一般動力機械占 9.00% 、營建物及施工設備占 7.42% 、用具占 5.27% 、動力搬運機械占 4.68% 、人力機械工具占 3.33% 、動力傳導裝置占 3.12% 、其他設備占 2.71% 、起重機械占 1.38% 、電氣設備占 0.92% 、壓力容器占 0.74% 、木材加工機械占 0.66% 。（詳見表 8-3）

- (一) 農、林、漁、牧業：主要媒介物為不能分類、環境、裝卸運搬機械之交通工具、材料、用具、其他媒介物、一般動力機械、電器設備、人力機械工具、營建物及施工設備等。
- (二) 礦業及土石採取業：主要媒介物為營建物及施工設備、裝卸運搬機械之交通工具、無媒介物、不能分類等。
- (三) 製造業之媒介物關係茲以傷害次數較高者依序說明如下：

業 別	主 要 媒 介 物
電子零組件製造業	其他媒介物、環境、營建物及施工設備、一般動力機械、其他設備、材料、不能分類、危險物有害物、用具等。
金屬製品製造業	一般動力機械、材料、環境、人力機械工具、其他媒介物、危險物有害物、其他設備、動力傳導裝置、用具、動力搬運機械等。
食品製造業	環境、動力運搬機械、營建物及施工設備、一般動力機械、其他媒介物、動力傳導裝置、人力機械工具、裝卸運搬機械之交通工具等。
機械設備製造業	一般動力機械、材料、人力機械工具、動力傳導裝置、用具、環境、不能分類、營建物及施工設備、裝卸運搬機械之交通工具、動力搬運機械、其他媒介物等。
塑膠製品製造業	一般動力機械、不能分類、動力傳導裝置、其他媒介物、動力搬運機械、人力機械工具、用具、環境、裝卸運搬機械之交通工具、材料、營建物及施工設備等。
電腦、電子產品及光學製品製造業	一般動力機械、其他媒介物、裝卸運搬機械之交通工具、環境、營建物及施工設備、用具、材料、人力機械工具、動力傳導裝置等。
紡織業	一般動力機械、動力傳導裝置、動力搬運機械、人力機械工具、用具、其他設備、材料、環境、其他媒介物、不能分類、其他設備、營建物及施工設備、起重機械、壓力容器等。

- (四) 電力及燃氣供應業：主要之媒介物為電氣設備、裝卸運搬機械之交通工具、環境、裝卸運搬機械之起重機械、動力搬運機械、營建物及施工設備、人力機械工具、用具、材料、營造機械、危險物有害物、不能分類等。
- (五) 用水供應及污染整治業：主要之媒介物為裝卸運搬機械之交通工具，材料，環境，不能分類，其他媒介物，無媒介物，動力搬運機械，用具、營建物及施工設備等。
- (六) 營造業：主要之媒介物為營建物及施工設備，材料，用具，裝卸運搬機械之交通工具，其他媒介物，一般動力機械，環境，無媒介物等。

(七) 運輸及倉儲業：主要之媒介物為裝卸運搬機械之交通工具，其他媒介物，環境，營建物及施工設備，動力運搬機械，運搬物體，無媒介物，用具等。

四、災害類型與媒介物關係分析（製造業）

106 年製造業全年就災害類型比較，以被夾被捲占 24.58% 為最高，其次為被刺割擦傷占 16.46%，跌倒占 14.97%，被撞占 6.91%，不當動作占 6.16%，其他占 5.16%。（詳見表 8-5）茲就災害次數較高之災害類型與媒介物之關係分析如下：

災 害 類 型	主 要 媒 介 物
被夾、被捲	一般動力機械、動力傳導裝置、動力搬運機械、其他設備、材料、其他媒介物、用具、環境等。
被刺、割、擦傷	一般動力機械、材料、人力機械工具、其他媒介物、環境、用具、其他設備、不能分類、動力傳導裝置等。
跌 倒	環境、營建物及施工設備、其他媒介物、無媒介物、不能分類、裝卸運搬機械之交通工具、用具、材料、一般動力機械等。
被 撞	動力搬運機械、裝卸運搬機械之交通工具、一般動力機械、人力機械工具、用具、其他設備、材料、其他媒介物等。
不當動作	一般動力機械，運搬物體，其他媒介物，材料，無媒介物，環境，不能分類，用具等。
其 他	其他媒介物、一般動力機械、環境、材料、不能分類、無媒介物、人力機械工具、動力搬運機械、裝卸運搬機械之交通工具等。

五、災害類型與受傷部位關係分析（製造業）

106 年製造業中受傷部位最高者為指占 26.15%，手占 16.59%，足占 11.97%，腿占 6.14%，頭占 6.14%，其他占 4.75%，臉顏占 3.90%。（詳見表 8-7）茲就災害類型比率較高者與受傷部位分析說明如下：

災 害 類 型	受 傷 部 位
被夾、被捲	指、手、足、前膊、腕、肘、腿、上膊等。
跌 倒	足、膝、手、頭、腿、臀、肘、腕、其他等。
被刺、割、擦傷	指、手、腿、足、臉顏、其他、腕、頭、前膊等。
被 撞	足、頭、腿、指、膝、手、臉顏、肘、胸等。
與高溫、低溫之接觸	指、足、臉顏、手、胸、前膊、腿、背等。
不當動作	指、足、手、其他、背、頭、腿、臉顏等。

六、行業別與受傷部位分析

由於全產業中係以製造業為主，受傷部位情形略同前節。茲就災害次數較高者之業別與受傷部位之關係分析如下。(詳見表 8-8)

業 別	受 傷 部 位
運輸及倉儲業	足、手、膝、腿、指、頭、肘、其他、背、肩等。
批發及零售業	指、足、手、腿、頭、膝、其他、肘等。
住宿及餐飲業	手、指、足、腿、頭、膝、其他、臉顏、背等。
電子零組件製造業	指、足、手、頭、其他、膝、腿、臉顏、背等。
醫療保健及社會工作服務業	手、指、足、膝、其他、頭、臉顏、腿、肩、背等。
金屬製品製造業	指、手、足、腿、其他、頭、臉顏、膝、肘等。
食品製造業	指、手、足、頭、腿、背、其他、肘、臉顏、腕等。
支援服務業	足、膝、腿、手、指、頭、背、臉顏、其他等。

伍、補充說明：

我國職業災害統計資料主要有下列三項來源：

- 一、依據職業安全衛生法第 37 條：事業單位勞動場所發生職業災害死亡 1 人以上、受傷 3 人以上或受傷人數 1 人以上且需住院治療者依該條文規定，雇主應於 8 小時內通報勞動檢查機構，勞動檢查機構對工作場所發生死亡或重傷之災害應即實施災害檢查並作成報告。
- 二、依據職業安全衛生法第 38 條：該條文規定經中央主管機關指定之事業，包括僱用勞工人數在 50 人以上者及其他經中央主管機關指定並經檢查機構函告者，由各檢查機構稽催轄內之事業單位按月陳報（96 年度起改採網路申報，以節省行政成本）；職業災害內容及統計月報表之陳報，主要目的係藉由抽樣調查的方式，獲取更進一步之災害資訊，以推估各業之職災發生情形，包括失能傷害次數、失能傷害頻率、失能傷害嚴重率，以及災害類型與媒介物、受傷部位等，此一指標並可衡量事業單位勞動力損失及作為安全衛生工作績效之重要評價基準。惟各事業單位對於職業災害之陳報，因 50 人以下小規模事業單位之抽樣家數有限，以此計算出之數據精確度似稍有不足。
- 三、依據勞工保險條例職業災害給付資料統計：勞工保險被保險人職業災害傷病、失能、死亡申請給付資料之統計數據雖能精確反應職業災害給付情形，

惟勞工保險條例以僱用 5 人以上之產業勞工、公司行號勞工及漁民、參加職業工會之自營者、不得參加公保之政府機關員工等為適用對象，其係以災害給付為主要目的，而職業安全衛生法適用於各業，係以規範勞動場所災害預防責任為主要目的，故兩者適用範圍不同，適用勞工人數亦不同，另其計算方法，在勞保部分係以當年辦理給付為準，與前二者職業災害統計以職業災害發生時間，並不相同，故統計結果自有其差異性。

以 106 年為例，106 年適用職業安全衛生法第 37 條第 2 項之重大職業災害案件，勞工計死亡 314 人，如依勞工保險職業災害死亡給付資料顯示，則有 256 人（不含交通事故及職業病），其間之差異如上所述。另為確實掌握重大職業災害案件，勞動部職安署已採取將勞保局核發職業災害死亡給付而事業單位未依職業安全衛生法第 37 條陳報當地勞動檢查機構之案件，函轉各勞動檢查機構查處，以減少事業單位發生職災死亡事故卻隱匿不報之情事。

統計表

一、勞動狀況

表 1-1 台灣地區僱有勞工事業

中華民國106

行 業 別	總 計	新 北 市	臺 北 市	桃 園 市	臺 中 市
總 計	867,337	154,942	154,089	72,808	133,135
農、林、漁、牧業	2,520	51	41	103	180
礦業及土石採取業	280	16	15	18	33
製 造 業	134,893	32,303	6,630	13,601	27,378
食品製造業	5,671	837	342	406	650
飲料製造業	474	53	37	51	46
菸草製造業	4	-	2	-	-
紡 織 業	4,592	1,169	252	794	378
成衣及服飾品製造業	2,643	782	337	131	217
皮革、毛皮及其製品製造業	1,325	209	40	24	498
木竹製品製造業	1,903	199	54	179	495
紙漿、紙及紙製品製造業	3,106	829	138	323	528
印刷及資料儲存媒體複製業	7,268	2,952	1,220	357	1,158
石油及煤製品製造業	142	23	8	20	22
化學材料製造業	1,654	265	167	215	238
化學製品製造業	2,364	486	245	369	349
藥品製造業	490	86	73	56	48
橡膠製品製造業	1,670	493	54	158	257
塑膠製品製造業	9,882	2,592	271	913	2,055
非金屬礦物製品製造業	2,991	653	136	281	290
基本金屬製造業	4,264	1,007	111	557	852
金屬製品製造業	34,516	8,301	628	2,759	8,532
電子零組件製造業	5,726	2,141	423	1,205	353
電腦、電子產品及光學製品製造業	3,416	1,400	430	422	353
電力設備製造業	5,779	1,855	380	687	982
機械設備製造業	17,392	3,352	436	2,112	5,805
汽車及其零件製造業	3,108	536	101	468	530
其他運輸工具製造業	2,543	176	50	99	701
家具製造業	2,299	437	89	139	607
其他製造業	3,633	856	274	251	699
產業用機械設備維修及安裝業	6,038	614	332	625	735
電力及燃氣供應業	764	51	96	34	72
用水供應及污染整治業	4,195	654	311	568	601
營 造 業	90,436	17,872	8,730	8,622	12,591
批發及零售業	289,854	54,782	62,565	23,575	44,703
運輸及倉儲業	18,021	2,339	3,920	1,720	2,057
住宿及餐飲業	96,074	12,066	13,500	7,328	13,431
資訊及通訊傳播業	15,593	2,897	7,629	657	1,706
金融及保險業	20,165	2,700	9,143	1,091	2,080
不動產業	26,858	4,104	6,386	2,315	4,257
專業、科學及技術服務業	40,117	6,516	14,794	2,500	5,739
支 援 服 務 業	19,447	2,929	4,290	1,862	2,864
公共行政及國防；強制性社會安全	-	-	-	-	-
教育服務業	19,552	2,965	3,097	1,512	2,923
醫療保健及社會工作服務業	24,399	3,629	3,662	1,791	3,618
藝術、娛樂及休閒服務業	13,465	2,005	2,532	1,286	1,544
其他服務業	50,704	7,063	6,748	4,225	7,358

資料來源：1.事業單位以105年工商及服務業普查資料為基準、根據財政部營利事業登記總家數之成長率推估得之。

單位按行業及地區分

年12月

單位：家

臺南市	高雄市	宜蘭縣	新竹縣	苗栗縣
60,545	99,558	13,078	16,866	13,322
272	454	115	73	119
9	23	20	11	22
12,173	11,498	1,444	2,759	2,160
550	578	137	82	86
40	54	17	16	16
-	-	-	-	2
379	101	33	28	50
285	132	126	5	42
166	48	7	2	47
118	195	66	37	58
295	192	40	44	103
386	443	36	45	50
8	18	2	1	5
184	146	14	43	40
200	259	24	52	55
70	36	8	24	10
116	138	9	30	14
1,303	560	67	143	105
192	244	110	86	185
460	426	27	83	72
2,995	3,402	240	448	453
266	284	28	460	103
151	147	14	174	42
551	430	47	159	101
1,189	1,329	124	367	274
578	184	12	71	27
385	260	9	34	33
177	169	18	22	44
680	186	43	45	32
449	1,537	186	258	111
74	74	22	26	3
327	661	45	109	75
5,635	12,091	2,290	2,242	2,343
18,051	33,307	3,128	4,756	3,294
828	3,046	342	246	249
8,198	12,655	2,421	2,101	1,805
492	977	72	221	75
1,153	1,781	72	395	101
1,771	2,573	501	683	452
1,900	3,498	371	698	346
1,073	2,487	290	337	297
-	-	-	-	-
1,550	2,381	315	505	351
2,048	3,215	410	474	424
987	1,442	300	204	260
4,004	7,395	920	1,026	946

表 1-1 台灣地區僱有勞工事業單位

中華民國106

行 業 別	彰化縣	南投縣	雲林縣	嘉義縣
總 計	40,047	11,582	14,382	10,411
農、林、漁、牧業	209	138	183	167
礦業及土石採取業	2	23	11	7
製 造 業	14,085	1,468	1,922	1,932
食品製造業	423	170	421	393
飲料製造業	31	30	21	13
菸草製造業	-	-	-	-
紡 織 業	1,131	41	132	42
成衣及服飾品製造業	398	12	46	45
皮革、毛皮及其製品製造業	182	27	28	27
木竹製品製造業	172	96	45	53
紙漿、紙及紙製品製造業	387	51	52	58
印刷及資料儲存媒體複製業	280	53	37	36
石油及煤製品製造業	11	1	10	5
化學材料製造業	140	33	42	48
化學製品製造業	113	43	42	46
藥品製造業	28	7	11	8
橡膠製品製造業	280	36	17	23
塑膠製品製造業	1,211	96	120	150
非金屬礦物製品製造業	184	56	55	80
基本金屬製造業	419	45	44	49
金屬製品製造業	4,803	316	318	310
電子零組件製造業	77	21	11	7
電腦、電子產品及光學製品製造業	83	10	11	11
電力設備製造業	272	30	44	39
機械設備製造業	1,437	101	142	211
汽車及其零件製造業	431	27	18	54
其他運輸工具製造業	696	24	4	13
家具製造業	360	40	38	78
其他製造業	339	42	30	52
產業用機械設備維修及安裝業	197	60	183	81
電力及燃氣供應業	63	9	86	36
用水供應及污染整治業	228	64	99	75
營 造 業	3,595	1,546	2,378	1,581
批發及零售業	11,018	3,125	4,015	2,693
運輸及倉儲業	556	231	253	156
住宿及餐飲業	3,080	2,069	1,983	1,636
資訊及通訊傳播業	164	67	51	37
金融及保險業	485	80	142	82
不動產業	871	264	355	219
專業、科學及技術服務業	786	305	294	152
支援服務業	441	195	219	174
公共行政及國防；強制性社會安全	-	-	-	-
教育服務業	839	358	403	275
醫療保健及社會工作服務業	1,125	452	555	330
藝術、娛樂及休閒服務業	454	201	296	148
其他服務業	2,046	987	1,137	711

按行業及地區分(續完)

年12月

單位：家

屏東縣	臺東縣	花蓮縣	澎湖縣	基隆市	新竹市	嘉義市
20,502	4,808	8,709	2,644	10,423	15,849	9,637
225	84	62	10	12	11	11
14	18	34	-	-	3	1
1,514	179	526	110	607	1,932	672
299	43	57	40	58	44	55
21	5	11	4	1	7	-
-	-	-	-	-	-	-
29	1	3	2	10	11	6
22	1	2	1	23	16	20
7	-	-	-	-	5	8
58	6	6	-	7	24	35
18	-	4	1	2	31	10
29	19	16	6	28	72	45
3	-	4	1	-	-	-
39	1	6	-	2	22	9
25	1	1	-	5	39	10
14	-	-	-	-	9	2
6	-	-	-	-	35	4
92	7	13	2	18	114	50
66	25	235	10	17	78	8
47	7	5	-	10	29	14
329	38	54	17	95	316	162
29	-	-	-	35	280	3
5	-	1	-	18	135	9
34	-	3	-	25	122	18
76	1	21	2	39	265	109
27	-	-	-	5	27	12
31	-	1	7	8	7	5
34	1	7	-	5	11	23
32	-	2	1	7	53	9
142	23	74	16	189	180	46
65	7	7	4	3	19	13
118	9	39	11	80	91	30
2,608	617	1,106	358	1,500	1,836	895
6,059	1,126	2,323	666	2,912	4,682	3,074
273	83	244	86	1,030	201	161
4,406	1,335	2,083	655	1,452	2,221	1,649
62	18	51	17	90	247	63
155	30	56	7	56	447	109
326	110	275	75	174	700	447
374	113	240	34	304	766	387
394	174	267	265	215	441	233
-	-	-	-	-	-	-
607	152	232	39	280	477	291
753	206	320	106	339	511	431
571	127	157	66	419	235	231
1,978	420	687	135	950	1,029	939

表 1-2 台灣地區事業

中華民國106

行 業 別	總 計	新 北 市	臺 北 市	桃 園 市	臺 中 市
總 計	1,320,237	215,718	192,146	107,285	182,543
農、林、漁、牧業	2,605	54	46	103	181
礦業及土石採取業	281	16	15	18	33
製 造 業	161,455	35,969	7,277	15,129	32,294
食品製造業	7,661	1,027	411	508	824
飲料製造業	578	58	38	58	59
菸草製造業	4	-	2	-	-
紡 織 業	5,519	1,292	269	837	439
成衣及服飾品製造業	3,667	955	407	174	308
皮革、毛皮及其製品製造業	1,578	235	43	27	544
木竹製品製造業	2,718	255	71	225	659
紙漿、紙及紙製品製造業	3,538	905	153	341	605
印刷及資料儲存媒體複製業	9,588	3,307	1,383	496	1,562
石油及煤製品製造業	143	23	8	20	22
化學材料製造業	1,746	279	169	219	257
化學製品製造業	2,509	521	251	383	369
藥品製造業	509	88	73	56	49
橡膠製品製造業	1,869	543	55	166	280
塑膠製品製造業	11,486	2,810	295	1,002	2,340
非金屬礦物製品製造業	3,412	715	143	308	334
基本金屬製造業	4,743	1,101	125	607	964
金屬製品製造業	43,266	9,725	756	3,261	10,413
電子零組件製造業	5,920	2,206	424	1,230	376
電腦、電子產品及光學製品製造業	3,489	1,420	431	429	365
電力設備製造業	6,217	1,936	384	714	1,104
機械設備製造業	19,336	3,604	456	2,231	6,602
汽車及其零件製造業	3,429	577	105	497	578
其他運輸工具製造業	2,872	191	51	103	767
家具製造業	2,725	487	96	159	682
其他製造業	4,567	981	323	295	805
產業用機械設備維修及安裝業	8,366	728	355	783	987
電力及燃氣供應業	805	51	97	34	72
用水供應及污染整治業	5,377	807	357	664	738
營 造 業	111,892	21,271	9,544	10,769	15,054
批發及零售業	513,305	81,227	80,877	40,038	68,429
運輸及倉儲業	47,808	12,717	8,671	3,941	4,106
住宿及餐飲業	150,323	17,349	18,138	11,516	18,306
資訊及通訊傳播業	17,235	3,264	7,923	781	1,905
金融及保險業	21,572	2,942	9,291	1,197	2,262
不動產業	29,020	4,342	6,544	2,543	4,507
專業、科學及技術服務業	53,886	8,541	16,560	3,528	7,613
支 援 服 務 業	25,431	3,654	4,649	2,380	3,410
公共行政及國防；強制性社會安全	-	-	-	-	-
教 育 服 務 業	23,720	3,404	3,449	1,856	3,401
醫療保健及社會工作服務業	28,185	3,983	4,271	2,034	4,034
藝術、娛樂及休閒服務業	20,919	3,293	3,412	1,951	2,353
其他服務業	106,418	12,834	11,025	8,803	13,845

資料來源：1.事業單位以105年工商及服務業普查資料為基準、根據財政部營利事業登記總家數之成長率推估得之。

單位按行業及地區分

年12月

單位：家

臺南市	高雄市	宜蘭縣	新竹縣	苗栗縣
108,362	160,228	24,916	26,502	24,007
276	498	117	73	120
9	23	20	11	22
15,745	13,707	1,969	3,198	2,687
765	773	199	127	140
45	64	18	19	20
-	-	-	-	2
493	161	51	32	61
416	212	169	12	64
257	57	9	2	57
179	271	95	51	90
368	214	41	48	125
688	741	85	75	99
8	19	2	1	5
199	151	15	45	41
216	269	25	56	56
72	41	8	24	10
137	159	10	36	17
1,637	685	93	170	127
221	275	117	102	221
505	445	30	96	80
4,085	4,015	360	589	584
301	298	30	467	105
166	149	14	176	44
632	462	52	166	106
1,396	1,434	144	389	293
665	193	13	79	32
449	280	11	36	35
220	203	31	29	50
898	303	54	57	46
727	1,833	293	314	177
79	76	23	27	6
435	845	68	152	117
7,755	14,579	2,941	2,882	2,969
42,474	64,717	8,929	9,346	9,028
2,067	5,536	838	629	584
14,543	20,490	4,373	3,466	2,926
630	1,182	94	251	101
1,263	2,030	92	409	119
2,060	2,746	562	737	498
3,298	5,182	660	960	621
1,765	3,311	460	478	430
-	-	-	-	-
2,006	3,009	435	612	450
2,441	3,869	501	559	479
1,581	2,205	435	364	435
9,935	16,223	2,399	2,348	2,415

表 1-2 台灣地區事業單位

中華民國106

行 業 別	彰化縣	南投縣	雲林縣	嘉義縣
總 計	67,024	23,679	30,422	21,441
農、林、漁、牧業	211	142	185	169
礦業及土石採取業	2	23	11	7
製 造 業	18,303	2,049	2,780	2,674
食品製造業	657	242	596	551
飲料製造業	56	33	29	19
菸草製造業	-	-	-	-
紡 織 業	1,491	56	173	60
成衣及服飾品製造業	610	24	69	55
皮革、毛皮及其製品製造業	228	30	30	33
木竹製品製造業	262	165	85	81
紙漿、紙及紙製品製造業	462	61	62	63
印刷及資料儲存媒體複製業	459	95	90	67
石油及煤製品製造業	11	1	10	5
化學材料製造業	157	34	46	51
化學製品製造業	126	47	47	52
藥品製造業	30	8	12	10
橡膠製品製造業	325	39	19	25
塑膠製品製造業	1,472	129	158	167
非金屬礦物製品製造業	209	72	70	89
基本金屬製造業	507	52	49	52
金屬製品製造業	6,527	454	482	495
電子零組件製造業	82	24	11	8
電腦、電子產品及光學製品製造業	90	10	13	12
電力設備製造業	305	36	50	45
機械設備製造業	1,684	117	160	246
汽車及其零件製造業	505	27	20	57
其他運輸工具製造業	829	27	4	15
家具製造業	435	55	55	100
其他製造業	400	66	52	88
產業用機械設備維修及安裝業	384	145	388	228
電力及燃氣供應業	73	12	92	42
用水供應及污染整治業	316	96	149	116
營 造 業	4,805	2,316	3,132	2,254
批發及零售業	24,501	9,378	13,469	8,262
運輸及倉儲業	1,068	569	614	651
住宿及餐飲業	5,302	3,867	3,530	2,970
資訊及通訊傳播業	208	96	71	48
金融及保險業	560	116	182	100
不動產業	967	310	426	319
專業、科學及技術服務業	1,485	559	672	383
支 援 服 務 業	771	349	361	326
公共行政及國防；強制性社會安全	-	-	-	-
教 育 服 務 業	1,061	452	546	352
醫療保健及社會工作服務業	1,343	556	653	388
藝術、娛樂及休閒服務業	895	413	513	278
其他服務業	5,153	2,376	3,036	2,102

按行業及地區分(續完)

年12月

單位：家

屏東縣	臺東縣	花蓮縣	澎湖縣	基隆市	新竹市	嘉義市
39,986	10,820	18,187	5,469	18,842	24,328	18,332
228	89	64	11	16	11	11
14	19	34	-	-	3	1
2,101	360	803	212	757	2,421	1,020
365	71	86	83	82	73	81
27	7	12	8	1	7	-
-	-	-	-	-	-	-
52	2	5	3	13	13	16
53	7	23	2	35	36	36
7	1	2	-	-	6	10
94	13	17	2	8	37	58
22	-	5	1	4	43	15
89	40	36	6	48	121	101
3	-	4	1	-	-	-
40	1	6	-	2	23	11
32	2	1	-	5	41	10
16	-	-	-	1	9	2
8	-	-	-	-	46	4
112	15	32	3	22	146	71
80	36	265	18	18	104	15
52	7	6	-	10	34	21
440	70	100	27	140	491	252
31	-	-	-	36	288	3
5	-	1	-	18	136	10
35	-	4	-	25	142	19
86	1	26	2	41	298	126
28	-	-	-	6	30	17
36	-	1	9	10	10	8
45	3	16	-	5	20	34
66	11	13	2	20	60	27
277	73	142	45	207	207	73
68	7	7	4	3	19	13
177	21	55	15	94	113	42
3,242	882	1,707	474	1,818	2,317	1,181
16,611	4,212	6,947	2,089	6,690	8,801	7,280
705	266	900	255	2,860	493	338
7,501	2,535	3,774	1,161	2,343	3,275	2,958
94	29	66	26	107	277	82
192	36	72	16	71	479	143
438	139	340	113	191	761	477
814	215	422	77	470	1,051	775
751	313	395	395	286	578	369
-	-	-	-	-	-	-
784	202	303	58	319	587	434
895	226	372	117	379	557	528
836	309	304	92	532	378	340
4,535	960	1,622	354	1,906	2,207	2,340

二、勞 動 檢 查

表 2-1 勞動檢查事業單位

中華民國

機 關 別	違 反 勞		
	總受檢 廠 次	違	
		計	處分率 (%)
總 計	40,282	8,324	20.66
臺 北 市 政 府	6,122	2,193	35.82
新 北 市 政 府	5,938	1,347	22.68
桃 園 市 政 府	3,898	993	25.47
臺 中 市 政 府	4,628	955	20.64
臺 南 市 政 府	4,111	644	15.67
高 雄 市 政 府	4,357	1,213	27.84
宜 蘭 縣 政 府	599	48	8.01
新 竹 縣 政 府	783	45	5.75
苗 栗 縣 政 府	747	36	4.82
彰 化 縣 政 府	728	300	41.21
南 投 縣 政 府	260	38	14.62
雲 林 縣 政 府	818	37	4.52
嘉 義 縣 政 府	690	22	3.19
屏 東 縣 政 府	1,157	151	13.05
臺 東 縣 政 府	172	23	13.37
花 蓮 縣 政 府	403	11	2.73
澎 湖 縣 政 府	224	5	2.23
基 隆 市 政 府	364	72	19.78
新 竹 市 政 府	869	7	0.81
嘉 義 市 政 府	909	32	3.52
金 門 縣 政 府	97	2	2.06
連 江 縣 政 府	137	7	5.11
經 濟 部 加 工 出 口 區 管 理 處	301	46	15.28
科 技 部 新 竹 科 學 工 業 園 區 管 理 局	211	54	25.59
科 技 部 中 部 科 學 工 業 園 區 管 理 局	80	16	20.00
科 技 部 南 部 科 學 工 業 園 區 管 理 局	101	26	25.74
職 安 署 (三 區 職 業 安 全 衛 生 中 心)	1,578	1	-

說明：1.告發率=告發件次÷總受檢廠次×100。

2.直轄市政府檢查廠次含其所設置之檢查機構檢查量。

3.職安署三區中心移送涉及違法案件請各地方主管機關處理共316件。

違反勞動基準法移送處分情形

106年

動 基 準 法			
反 件		數 (件次)	
罰鍰告發	移送參辦	罰鍰金額 (萬元)	
	8,317	7	33,249.1
	2,191	2	7129
	1,346	1	6670
	992	1	5401
	954	1	3129.1
	644	-	2825.2
	1,212	1	4560
	48	-	210
	45	-	170
	36	-	81
	300	-	1039.2
	38	-	62
	37	-	121
	22	-	76
	151	-	505
	23	-	44
	11	-	102
	5	-	18.5
	72	-	450
	7	-	65
	32	-	149
	2	-	4
	7	-	3
	46	-	133
	54	-	168.1
	16	-	56
	26	-	78
	-	1	-

表 2-2 勞動

中華民國

行 業 別	勞 動 條					
	總 計	臺 北 市	新 北 市	桃 園 市	臺 中 市	臺 南 市
總 計	40,282	6,122	5,938	3,898	4,628	4,111
農、林、漁、牧業	144	-	9	7	16	21
礦業及土石採取業	12	-	3	3	-	-
製 造 業	9,331	301	1,762	1,203	888	1,319
食品製造業	909	58	159	104	74	97
飲料製造業	49	4	4	1	-	9
菸草製造業	1	-	-	-	-	-
紡 織 業	330	11	64	69	4	68
成衣及服飾品製造業	124	13	38	14	9	26
皮革、毛皮及其製品製造業	54	-	7	2	16	11
木竹製品製造業	79	-	10	5	13	9
紙漿、紙及紙製品製造業	186	4	34	23	20	17
印刷及資料儲存媒體複製業	185	5	98	8	25	20
石油及煤製品製造業	42	2	1	2	1	4
化學材料製造業	255	2	5	30	7	28
化學製品製造業	323	12	37	38	17	30
藥品製造業	114	5	21	11	8	28
橡膠製品製造業	133	1	18	16	4	18
塑膠製品製造業	615	6	143	54	42	160
非金屬礦物製品製造業	422	4	57	30	9	33
基本金屬製造業	316	3	38	39	44	72
金屬製品製造業	1,278	18	265	86	173	243
電子零組件製造業	1,271	34	237	349	45	53
電腦、電子產品及光學製品製造業	499	48	168	92	37	26
電力設備製造業	333	22	84	40	22	42
機械設備製造業	892	21	144	110	191	113
汽車及其零件製造業	254	2	43	38	23	83
其他運輸工具製造業	204	1	5	13	44	37
家具製造業	111	7	15	12	21	12
其他製造業	305	17	65	16	29	79
產業用機械設備維修及安裝業	47	1	2	1	10	1
電力及燃氣供應業	117	7	10	11	6	23
用水供應及污染整治業	155	15	20	32	8	21
營 造 業	1,237	184	196	104	120	202
批發及零售業	7,079	1,357	1,301	545	845	709
運輸及倉儲業	3,231	250	237	314	532	308
住宿及餐飲業	4,783	1,161	605	462	673	308
資訊及通訊傳播業	661	255	147	44	80	25
金融及保險業	730	227	61	56	72	66
不動產業	365	81	50	27	70	46
專業、科學及技術服務業	1,205	498	142	113	155	81
支 援 服 務 業	2,952	505	625	377	321	182
公共行政及國防；強制性社會安全	460	25	36	28	30	52
教 育 服 務 業	2,022	449	154	98	203	175
醫療保健及社會工作服務業	3,619	494	349	267	325	442
藝術、娛樂及休閒服務業	843	61	58	70	67	36
其 他 服 務 業	1,336	252	173	137	217	95

檢查次數

106年

單位：次

件 檢 查								
高雄市	宜蘭縣	新竹縣	苗栗縣	彰化縣	南投縣	雲林縣	嘉義縣	屏東縣
4,357	599	783	747	728	260	818	690	1,157
15	5	-	3	3	2	8	5	27
-	1	-	-	-	-	-	-	-
649	146	165	147	282	52	371	237	224
87	35	9	15	19	10	62	37	65
2	5	-	-	-	1	2	-	8
-	-	-	1	-	-	-	-	-
10	3	1	3	22	-	24	14	3
4	1	-	1	5	-	2	1	3
3	1	-	-	5	2	2	1	-
17	1	-	3	1	-	-	6	1
10	6	-	12	16	5	6	11	6
13	-	1	1	-	-	-	4	1
6	-	-	-	1	-	16	-	-
27	4	4	1	1	-	90	5	15
20	5	4	6	5	1	30	19	11
3	2	-	-	1	3	1	1	5
4	7	1	1	20	3	14	7	2
33	2	10	9	27	5	16	25	25
19	13	2	11	8	3	18	13	7
38	5	7	6	5	1	5	5	10
156	9	11	20	83	5	32	27	31
34	16	68	27	7	4	7	3	2
7	2	11	4	2	-	4	2	1
26	3	11	3	4	-	6	-	4
51	18	14	9	11	6	15	25	10
6	4	1	4	8	-	1	8	5
40	-	8	1	18	-	1	5	4
9	1	-	3	9	2	3	10	2
9	3	2	6	4	1	12	8	1
15	-	-	-	-	-	2	-	2
8	2	3	-	-	2	5	9	3
27	1	-	1	1	1	5	4	3
142	8	17	15	7	2	36	22	34
669	126	86	61	124	43	97	144	174
663	61	55	26	102	27	61	38	70
379	92	137	52	47	35	33	60	140
24	1	8	1	3	2	3	4	3
102	2	16	11	22	3	11	6	9
41	5	5	2	7	2	2	-	6
69	7	14	3	4	3	9	8	12
357	32	48	39	26	10	17	32	61
33	25	18	12	18	9	27	16	17
264	14	29	9	19	9	32	22	99
697	33	36	55	40	43	85	70	205
55	11	63	301	8	7	2	6	38
163	27	83	9	15	8	14	7	32

表 2-2 勞動

中華民國

行 業 別	勞 動 條					
	臺東縣	花蓮縣	澎湖縣	基隆市	新竹市	嘉義市
總 計	172	403	224	364	869	909
農、林、漁、牧業	1	1	12	2	1	1
礦業及土石採取業	-	-	-	-	-	-
製 造 業	13	65	1	44	105	86
食品製造業	3	8	1	6	4	6
飲料製造業	-	1	-	-	2	-
菸草製造業	-	-	-	-	-	-
紡 織 業	-	-	-	3	-	-
成衣及服飾品製造業	-	-	-	-	-	2
皮革、毛皮及其製品製造業	-	-	-	-	-	2
木竹製品製造業	-	-	-	-	-	2
紙漿、紙及紙製品製造業	1	-	-	-	-	3
印刷及資料儲存媒體複製業	-	-	-	-	-	9
石油及煤製品製造業	1	-	-	1	-	-
化學材料製造業	-	-	-	-	1	-
化學製品製造業	-	-	-	-	5	4
藥品製造業	-	-	-	-	-	2
橡膠製品製造業	-	-	-	-	6	-
塑膠製品製造業	-	-	-	2	4	11
非金屬礦物製品製造業	-	53	-	-	6	1
基本金屬製造業	1	-	-	1	-	2
金屬製品製造業	5	1	-	1	6	7
電子零組件製造業	-	-	-	9	31	2
電腦、電子產品及光學製品製造業	-	-	-	7	9	8
電力設備製造業	-	-	-	3	2	4
機械設備製造業	-	1	-	3	18	16
汽車及其零件製造業	-	-	-	1	-	-
其他運輸工具製造業	-	-	-	5	5	-
家具製造業	-	1	-	-	-	1
其他製造業	-	-	-	2	-	3
產業用機械設備維修及安裝業	2	-	-	-	6	1
電力及燃氣供應業	2	4	-	5	-	6
用水供應及污染整治業	-	5	1	-	2	2
營 造 業	11	4	6	4	23	24
批發及零售業	22	35	89	28	149	134
運輸及倉儲業	19	70	15	71	85	101
住宿及餐飲業	36	43	26	31	122	147
資訊及通訊傳播業	-	-	-	6	23	10
金融及保險業	4	6	3	10	18	21
不動產業	-	1	-	3	17	-
專業、科學及技術服務業	-	9	2	3	26	8
支 援 服 務 業	8	23	1	28	79	43
公共行政及國防；強制性社會安全	15	15	15	21	16	10
教 育 服 務 業	4	10	36	34	89	169
醫療保健及社會工作服務業	28	95	17	50	82	100
藝術、娛樂及休閒服務業	3	6	-	11	10	22
其 他 服 務 業	6	11	-	13	22	25

檢查次數（續一）

106年

單位：次

件		檢 查						
金門縣	連江縣	經濟部加工出口區管理處	科技部新竹科學工業園區管理局	科技部中部科學工業園區管理局	科技部南部科學工業園區管理局	職安署北區職業安全衛生中心	職安署中區職業安全衛生中心	職安署南區職業安全衛生中心
97	137	301	211	80	101	1,330	121	127
-	-	-	2	-	-	1	-	2
-	-	-	-	-	-	4	-	1
7	-	255	150	62	93	622	67	15
1	-	2	1	-	1	39	5	1
3	-	-	-	-	1	6	-	-
-	-	-	-	-	-	-	-	-
-	-	1	-	-	-	27	3	-
-	-	2	-	-	-	2	1	-
-	-	1	-	-	-	1	-	-
-	-	9	-	-	-	-	1	1
-	-	-	-	-	-	6	6	-
-	-	-	-	-	-	-	-	-
-	-	-	-	-	-	6	1	-
-	-	4	1	1	-	23	6	-
-	-	4	9	2	7	55	1	1
-	-	1	4	1	7	9	1	-
-	-	3	-	-	-	2	6	-
-	-	22	-	-	1	15	3	-
2	-	10	-	5	1	109	5	3
1	-	-	-	-	4	25	1	3
-	-	13	1	6	2	61	13	3
-	-	105	81	17	43	96	-	1
-	-	25	22	2	3	19	-	-
-	-	15	9	2	3	26	2	-
-	-	25	7	16	11	50	6	1
-	-	5	-	2	3	13	3	1
-	-	1	-	-	-	15	1	-
-	-	2	-	-	-	-	1	-
-	-	5	13	8	6	15	1	-
-	-	-	2	-	-	2	-	-
-	2	-	1	-	-	8	-	-
-	-	-	1	-	-	5	-	-
3	2	2	4	7	1	38	12	7
21	28	11	6	1	-	272	-	2
12	7	5	3	-	-	47	19	33
15	56	-	1	1	1	108	4	8
1	-	7	7	-	1	6	-	-
1	-	2	-	-	-	-	-	1
-	-	-	-	-	-	-	-	-
2	-	6	24	2	-	5	-	-
9	-	10	8	4	2	38	16	51
7	15	-	-	-	-	-	-	-
4	11	-	1	-	-	87	-	1
11	4	-	-	-	-	84	3	4
-	3	-	-	-	-	3	-	2
4	9	3	3	3	3	2	-	-

表 2-2 勞動

中華民國

行 業 別	安 全 衛					
	總 計	臺北市勞動檢 查處	新北市政府勞 動檢查處	桃園市政府勞 動檢查處	臺中市勞動檢 查處	臺南市政府勞 工局勞動檢查 中心
總 計	114,912	22,111	5,865	4,443	4,869	24
農、林、漁、牧業	351	6	17	21	-	-
礦業及土石採取業	72	2	-	4	1	-
製 造 業	39,953	771	2,547	1,868	2,379	16
食品製造業	2,908	44	360	72	119	1
飲料製造業	318	2	7	2	16	-
菸草製造業	27	-	4	-	-	-
紡 織 業	1,526	2	79	178	55	-
成衣及服飾品製造業	133	6	32	16	1	-
皮革、毛皮及其製品製造業	278	-	10	8	21	-
木竹製品製造業	185	-	11	5	13	-
紙漿、紙及紙製品製造業	759	3	32	30	47	-
印刷及資料儲存媒體複製業	298	14	43	9	72	-
石油及煤製品製造業	322	1	4	3	13	-
化學材料製造業	2,711	13	15	82	171	2
化學製品製造業	2,982	6	139	244	184	-
藥品製造業	462	14	22	24	33	-
橡膠製品製造業	840	3	38	17	42	-
塑膠製品製造業	2,634	26	226	103	157	2
非金屬礦物製品製造業	1,663	23	128	45	47	-
基本金屬製造業	2,086	45	74	101	191	2
金屬製品製造業	7,359	169	510	215	510	4
電子零組件製造業	3,067	35	254	256	19	4
電腦、電子產品及光學製品製造業	831	126	102	57	21	-
電力設備製造業	1,030	97	133	67	34	-
機械設備製造業	4,015	70	193	224	414	1
汽車及其零件製造業	966	11	35	29	42	-
其他運輸工具製造業	1,031	-	12	36	56	-
家具製造業	346	6	15	11	42	-
其他製造業	875	19	58	29	39	-
產業用機械設備維修及安裝業	301	36	11	5	20	-
電力及燃氣供應業	1,614	225	9	10	9	-
用水供應及污染整治業	949	60	47	99	15	-
營 造 業	51,270	15,381	2,325	1,559	2,226	7
批發及零售業	6,016	1,010	410	314	80	-
運輸及倉儲業	2,906	391	125	181	43	1
住宿及餐飲業	1,908	782	104	64	4	-
資訊及通訊傳播業	608	307	31	6	-	-
金融及保險業	186	115	1	4	1	-
不動產業	505	232	17	4	1	-
專業、科學及技術服務業	1,592	416	74	97	9	-
支 援 服 務 業	2,833	869	63	59	20	-
公共行政及國防；強制性社會安全	532	87	11	13	56	-
教育服務業	384	45	10	31	3	-
醫療保健及社會工作服務業	1,577	485	30	75	6	-
藝術、娛樂及休閒服務業	348	195	12	11	4	-
其他服務業	1,308	732	32	23	12	-

檢查次數 (續二完)

106年

單位：次

高雄市政府勞工局勞動檢查處	生			檢			查
	經濟部加工出口區管理處	科技部新竹科學工業園區管理局	科技部中部科學工業園區管理局	科技部南部科學工業園區管理局	職安署北區職業安全衛生中心	職安署中區職業安全衛生中心	職安署南區職業安全衛生中心
18,931	1,664	981	565	428	16,921	19,179	18,931
72	-	4	-	-	86	48	97
2	-	-	-	-	17	32	14
6,188	1,156	563	299	307	5,525	8,873	9,461
324	12	-	3	8	406	535	1,024
22	19	-	-	-	48	99	103
-	-	-	-	-	1	11	11
24	4	-	2	-	306	563	313
10	4	-	-	-	14	26	24
28	1	-	-	-	10	98	102
58	2	-	-	1	19	27	49
89	4	-	-	-	139	251	164
61	16	-	-	-	3	8	72
100	-	-	-	-	30	155	16
672	42	12	10	6	250	969	467
411	61	30	9	18	398	876	606
29	6	42	20	30	66	62	114
61	9	-	-	-	83	497	90
173	68	1	2	6	251	667	952
219	24	-	16	2	379	513	267
505	1	6	-	22	275	249	615
1,764	84	6	43	19	601	1,437	1,997
222	483	350	89	87	645	289	334
27	106	33	5	6	181	110	57
134	49	22	4	-	160	95	235
651	93	36	75	64	822	614	758
61	10	-	8	8	139	257	366
321	7	-	-	-	164	181	254
61	6	1	-	-	5	81	118
53	44	23	12	29	84	161	324
108	1	1	1	1	46	42	29
316	16	2	-	-	292	496	239
194	20	15	9	-	147	248	95
8,065	336	246	226	100	7,824	7,230	5,745
1,043	47	10	7	7	1,196	732	1,160
878	24	2	2	-	391	484	384
269	-	-	4	-	247	139	295
119	3	9	2	1	55	56	19
27	1	-	-	-	17	15	5
88	-	-	-	-	59	35	69
290	34	105	4	6	222	148	187
596	25	13	2	4	481	290	411
206	-	1	-	-	32	45	81
142	-	1	2	-	45	44	61
249	-	-	3	-	164	136	429
40	-	-	-	-	23	27	36
147	2	10	5	3	98	101	143

表 2-3-1 實施檢查事業單位按行

中華民國

行 業 別	總受檢 廠 數	行業受 檢比率 (%)	地 方 政 府			
			臺 北 市	新 北 市	桃 園 市	臺 中 市
總 計	109,120		17,121	11,519	7,676	7,071
地區受檢比率(%)		100.00	15.69	10.56	7.03	6.48
農、林、漁、牧業	417	0.38	4	26	24	14
礦業及土石採取業	59	0.05	1	3	6	1
製 造 業	31,784	29.13	608	4,261	2,773	2,089
食品製造業	2,545	2.33	67	508	161	129
飲料製造業	206	0.19	4	11	3	7
菸草製造業	15	0.01	-	4	-	-
紡 織 業	1,196	1.10	12	142	223	30
成衣及服飾品製造業	222	0.20	14	68	28	9
皮革、毛皮及其製品製造業	183	0.17	-	17	9	25
木竹製品製造業	205	0.19	-	21	9	18
紙漿、紙及紙製品製造業	614	0.56	5	66	47	44
印刷及資料儲存媒體複製業	356	0.33	8	141	16	57
石油及煤製品製造業	220	0.20	3	5	4	6
化學材料製造業	1,595	1.46	10	20	102	78
化學製品製造業	1,849	1.69	11	174	242	97
藥品製造業	344	0.32	9	42	31	24
橡膠製品製造業	538	0.49	2	56	32	22
塑膠製品製造業	2,059	1.89	20	367	137	120
非金屬礦物製品製造業	1,229	1.13	17	181	67	38
基本金屬製造業	1,608	1.47	24	112	134	153
金屬製品製造業	5,816	5.33	100	771	273	429
電子零組件製造業	2,760	2.53	38	485	550	50
電腦、電子產品及光學製品製造業	878	0.80	77	265	134	49
電力設備製造業	930	0.85	63	216	94	37
機械設備製造業	3,529	3.23	72	330	301	438
汽車及其零件製造業	752	0.69	6	77	63	42
其他運輸工具製造業	811	0.74	1	17	44	76
家具製造業	325	0.30	10	30	23	41
其他製造業	743	0.68	18	122	40	45
產業用機械設備維修及安裝業	256	0.23	17	13	6	25
電力及燃氣供應業	1,296	1.19	183	19	19	12
用水供應及污染整治業	812	0.74	36	67	118	17
營 造 業	35,113	32.18	8,644	2,520	1,583	1,378
批發及零售業	10,401	9.53	1,700	1,665	774	864
運輸及倉儲業	4,911	4.50	460	342	446	518
住宿及餐飲業	5,459	5.00	1,306	694	492	640
資訊及通訊傳播業	1,047	0.96	444	171	48	75
金融及保險業	742	0.68	269	56	51	70
不動產業	723	0.66	229	62	30	68
專業、科學及技術服務業	2,226	2.04	656	194	203	157
支援服務業	4,643	4.25	1,076	597	423	317
公共行政及國防；強制性社會安全	826	0.76	80	42	38	66
教育服務業	1,849	1.69	300	162	104	180
醫療保健及社會工作服務業	3,925	3.60	552	365	311	317
藝術、娛樂及休閒服務業	1,011	0.93	153	70	77	67
其他服務業	1,876	1.72	420	203	156	221

說明：1.行業受檢比率=行業受檢廠數÷總受檢廠數×100。

2.地區受檢比率=地區受檢廠數÷總受檢廠數×100。

業與地區分（總表－事業單位家次）

106年

單位：事業單位家次

(含 直 轄 市 檢 查 機 構)								
臺南市	高雄市	宜蘭縣	新竹縣	苗栗縣	彰化縣	南投縣	雲林縣	嘉義縣
4,064	16,094	584	779	739	725	253	799	678
3.72	14.75	0.54	0.71	0.68	0.66	0.23	0.73	0.62
18	57	5	-	3	3	2	7	5
-	2	1	-	-	-	-	-	-
1,298	5,109	143	162	144	282	50	364	232
96	302	34	9	15	19	9	58	37
8	19	5	-	-	-	1	2	-
-	-	-	-	1	-	-	-	-
64	27	3	1	3	22	-	24	14
26	14	1	-	1	5	-	2	1
11	22	1	-	-	5	2	2	1
9	61	1	-	3	1	-	-	6
16	80	6	-	12	16	5	6	11
20	65	-	1	1	-	-	-	4
4	80	-	-	-	1	-	16	-
28	465	4	3	1	1	-	89	5
29	326	5	4	5	5	1	30	19
26	27	2	-	-	1	3	1	1
18	54	7	1	1	20	3	14	7
157	159	2	10	9	27	5	15	23
33	175	13	2	11	8	3	18	13
69	412	5	7	5	5	1	5	5
244	1,443	9	11	20	83	5	32	26
56	170	15	66	26	7	3	7	3
25	27	2	11	4	2	-	4	2
42	116	3	11	3	4	-	5	-
112	528	17	14	9	11	6	15	24
81	51	4	1	4	8	-	1	8
36	290	-	8	1	18	-	1	4
11	50	1	-	3	9	2	3	10
76	48	3	2	6	4	1	12	8
1	98	-	-	-	-	-	2	-
23	249	2	3	-	-	2	5	9
21	185	1	-	1	1	1	5	4
208	4,921	8	17	15	7	2	36	22
705	1,190	122	86	60	123	41	96	144
306	1,127	61	54	26	102	27	58	38
307	528	88	137	52	47	34	33	60
25	116	1	8	1	3	2	2	3
66	83	2	16	11	20	3	11	6
46	99	5	5	2	7	2	2	-
80	283	7	14	3	4	3	9	7
176	686	32	48	37	26	10	17	31
51	202	21	18	12	18	9	23	13
171	313	14	29	9	19	8	32	22
434	648	33	36	53	40	42	83	70
34	68	11	63	301	8	7	2	6
95	228	27	83	9	15	8	14	6

表 2-3-1 實施檢查事業單位按行

中華民國

行 業 別	地 方 政 府 (含 直 轄 市)					
	屏東縣	臺東縣	花蓮縣	澎湖縣	基隆市	新竹市
總 計	1,156	171	307	136	335	478
地區受檢比率(%)	1.06	0.16	0.28	0.12	0.31	0.44
農、林、漁、牧業	27	1	1	7	2	1
礦業及土石採取業	-	-	-	-	-	-
製 造 業	224	13	49	1	39	55
食品製造業	65	3	5	1	6	2
飲料製造業	8	-	1	-	-	1
菸草製造業	-	-	-	-	-	-
紡 織 業	3	-	-	-	2	-
成衣及服飾品製造業	3	-	-	-	-	-
皮革、毛皮及其製品製造業	-	-	-	-	-	-
木竹製品製造業	1	-	-	-	-	-
紙漿、紙及紙製品製造業	6	1	-	-	-	-
印刷及資料儲存媒體複製業	1	-	-	-	-	-
石油及煤製品製造業	-	1	-	-	1	-
化學材料製造業	15	-	-	-	-	1
化學製品製造業	11	-	-	-	-	3
藥品製造業	5	-	-	-	-	-
橡膠製品製造業	2	-	-	-	-	3
塑膠製品製造業	25	-	-	-	1	2
非金屬礦物製品製造業	7	-	40	-	-	3
基本金屬製造業	10	1	-	-	1	-
金屬製品製造業	31	5	1	-	1	3
電子零組件製造業	2	-	-	-	7	16
電腦、電子產品及光學製品製造業	1	-	-	-	7	5
電力設備製造業	4	-	-	-	3	1
機械設備製造業	10	-	1	-	3	9
汽車及其零件製造業	5	-	-	-	1	-
其他運輸工具製造業	4	-	-	-	5	3
家具製造業	2	-	1	-	-	-
其他製造業	1	-	-	-	1	-
產業用機械設備維修及安裝業	2	2	-	-	-	3
電力及燃氣供應業	3	2	3	-	5	-
用水供應及污染整治業	3	-	3	1	-	1
營 造 業	34	11	4	3	4	12
批發及零售業	174	22	29	44	27	81
運輸及倉儲業	70	19	47	14	69	50
住宿及餐飲業	140	36	32	20	31	69
資訊及通訊傳播業	3	-	-	-	6	12
金融及保險業	9	4	4	1	9	9
不動產業	6	-	1	-	3	9
專業、科學及技術服務業	12	-	8	1	3	13
支 援 服 務 業	61	8	17	1	25	43
公共行政及國防；強制性社會安全	17	14	15	7	14	13
教 育 服 務 業	99	4	9	24	28	48
醫療保健及社會工作服務業	204	28	71	12	48	43
藝術、娛樂及休閒服務業	38	3	5	-	9	6
其 他 服 務 業	32	6	9	-	13	13

業與地區分（總表－事業單位家次）（續完）

106年

單位：事業單位家次

檢 查 機 構)			經濟部加工 出口區管理 處	科技部新竹 科學工業園 區管理局	科技部中部 科學工業園 區管理局	科技部南部 科學工業園 區管理局	職安署北區 職業安全衛 生中心	職安署中區 職業安全衛 生中心	職安署南區 職業安全衛 生中心
嘉義市	金門縣	連江縣							
537	97	59	1,094	913	389	371	11,290	10,833	12,852
0.49	0.09	0.05	1.00	0.84	0.36	0.34	10.35	9.93	11.78
1	-	-	-	5	-	-	80	35	89
-	-	-	-	-	-	-	16	18	11
58	7	-	628	463	184	262	3,655	3,911	4,720
4	1	-	9	1	1	4	293	237	469
-	3	-	5	-	-	1	32	40	55
-	-	-	-	-	-	-	1	3	6
-	-	-	4	-	1	-	219	239	163
2	-	-	3	-	-	-	13	14	18
1	-	-	1	-	-	-	8	41	37
1	-	-	10	-	-	1	13	18	32
2	-	-	2	-	-	-	78	121	90
6	-	-	5	-	-	-	2	5	24
-	-	-	-	-	-	-	27	65	7
-	-	-	20	8	5	3	166	392	179
2	-	-	26	28	5	16	247	320	243
1	-	-	3	28	8	21	38	29	44
-	-	-	6	-	-	-	55	185	50
8	-	-	43	1	1	3	159	277	488
1	2	-	16	-	10	3	249	183	136
2	1	-	1	6	-	13	204	118	314
5	-	-	46	6	23	10	415	750	1,074
1	-	-	245	257	57	99	379	107	114
4	-	-	49	43	4	7	90	37	29
3	-	-	32	18	3	3	98	48	123
11	-	-	64	37	50	59	581	351	476
-	-	-	9	-	3	5	92	105	186
-	-	-	4	-	-	-	106	76	117
1	-	-	5	1	-	-	4	46	72
2	-	-	19	26	12	13	53	76	155
1	-	-	1	3	1	1	33	28	19
3	-	1	13	2	-	-	238	315	185
2	-	-	13	13	4	-	110	128	77
14	3	1	313	250	170	86	4,643	4,957	5,247
74	21	12	37	14	5	5	960	457	869
68	12	4	20	5	2	-	332	328	306
82	15	22	-	1	3	1	236	93	260
2	1	-	9	14	1	2	41	43	14
11	1	-	2	-	-	-	13	11	4
-	-	-	-	-	-	-	50	30	67
6	2	-	23	113	4	6	175	90	150
23	9	-	32	21	6	4	388	204	325
9	7	8	-	1	-	-	27	26	75
101	4	4	-	2	1	-	96	26	40
54	11	3	-	-	1	-	142	76	248
12	-	1	-	-	-	-	16	17	37
17	4	3	4	9	8	5	72	68	128

表 2-3-2 實施檢查事業單位按行

中華民國

行 業 別	總受檢 廠 數	行業受 檢比率 (%)	地 方 政 府			
			臺 北 市	新 北 市	桃 園 市	臺 中 市
總 計	73,503		10,017	8,330	5,475	3,890
地區受檢比率(%)		100.00	13.63	11.33	7.45	5.29
農、林、漁、牧業	358	0.49	4	26	22	10
礦業及土石採取業	41	0.06	1	2	4	1
製 造 業	21,160	28.79	436	3,050	1,839	1,388
食品製造業	1,643	2.24	44	302	110	87
飲料製造業	130	0.18	4	10	3	6
菸草製造業	8	0.01	-	1	-	-
紡 織 業	864	1.18	8	98	145	28
成衣及服飾品製造業	180	0.24	12	51	21	5
皮革、毛皮及其製品製造業	131	0.18	-	12	5	21
木竹製品製造業	161	0.22	-	19	9	13
紙漿、紙及紙製品製造業	428	0.58	5	57	35	26
印刷及資料儲存媒體複製業	269	0.37	6	108	14	39
石油及煤製品製造業	93	0.13	3	4	3	4
化學材料製造業	669	0.91	6	13	52	54
化學製品製造業	1,084	1.47	9	128	151	56
藥品製造業	227	0.31	8	20	22	15
橡膠製品製造業	345	0.47	2	41	24	18
塑膠製品製造業	1,545	2.10	15	278	96	96
非金屬礦物製品製造業	839	1.14	15	118	46	27
基本金屬製造業	930	1.27	13	81	95	64
金屬製品製造業	4,122	5.61	67	558	207	312
電子零組件製造業	1,683	2.29	31	342	309	30
電腦、電子產品及光學製品製造業	589	0.80	48	189	79	23
電力設備製造業	672	0.91	41	161	74	28
機械設備製造業	2,538	3.45	59	253	217	297
汽車及其零件製造業	531	0.72	5	59	42	25
其他運輸工具製造業	498	0.68	1	14	31	39
家具製造業	255	0.35	9	23	17	29
其他製造業	568	0.77	17	103	27	31
產業用機械設備維修及安裝業	158	0.21	8	7	5	15
電力及燃氣供應業	654	0.89	65	14	13	6
用水供應及污染整治業	559	0.76	19	43	90	13
營 造 業	21,742	29.58	4,058	1,504	1,172	552
批發及零售業	8,328	11.33	1,309	1,370	632	493
運輸及倉儲業	2,921	3.97	298	234	271	229
住宿及餐飲業	4,194	5.71	957	557	375	358
資訊及通訊傳播業	717	0.98	303	127	38	38
金融及保險業	506	0.69	143	48	37	33
不動產業	558	0.76	170	52	24	38
專業、科學及技術服務業	1,805	2.46	552	163	178	91
支援服務業	2,989	4.07	576	452	292	160
公共行政及國防；強制性社會安全	649	0.88	65	37	28	44
教育服務業	1,521	2.07	253	140	82	102
醫療保健及社會工作服務業	2,606	3.55	356	271	187	173
藝術、娛樂及休閒服務業	713	0.97	134	60	62	36
其他服務業	1,482	2.02	318	180	129	125

說明：1.行業受檢比率=行業受檢廠數÷總受檢廠數×100。

2.地區受檢比率=地區受檢廠數÷總受檢廠數×100。

業與地區分（總表—事業單位家數）

106年

單位：事業單位家數

(含 直 轄 市 檢 查 機 構)								
臺南市	高雄市	宜蘭縣	新竹縣	苗栗縣	彰化縣	南投縣	雲林縣	嘉義縣
3,255	10,007	500	640	519	628	211	632	479
4.43	13.61	0.68	0.87	0.71	0.85	0.29	0.86	0.65
16	46	5	-	2	3	2	6	4
-	2	1	-	-	-	-	-	-
1,024	2,872	121	136	114	253	45	269	155
73	196	29	9	10	18	7	48	22
5	12	5	-	-	-	1	1	-
-	-	-	-	1	-	-	-	-
49	18	3	1	3	19	-	18	7
22	10	1	-	1	5	-	2	1
8	9	1	-	-	4	2	2	1
9	41	1	-	3	1	-	-	6
13	46	5	-	8	14	4	6	7
16	46	-	1	1	-	-	-	2
2	16	-	-	-	1	-	10	-
23	102	4	3	1	1	-	57	4
26	160	5	4	5	4	1	19	9
16	19	2	-	-	1	2	1	1
16	37	4	1	1	11	3	8	4
114	117	2	8	7	25	5	12	20
27	104	12	2	10	8	3	12	7
48	189	4	6	5	4	1	5	4
206	928	9	10	18	79	4	30	20
40	91	8	54	15	5	3	4	1
19	23	2	10	3	2	-	1	1
34	72	3	8	2	3	-	3	-
90	349	14	10	9	11	6	14	16
68	37	4	1	3	8	-	1	5
29	129	-	6	1	17	-	1	4
10	37	1	-	2	8	2	2	7
60	29	2	2	5	4	1	10	6
1	55	-	-	-	-	-	2	-
20	70	2	2	-	-	1	5	7
17	95	1	-	1	1	1	5	4
185	3,334	8	15	12	7	2	34	16
632	929	116	73	42	112	37	82	110
147	542	30	40	20	63	10	35	29
268	380	80	119	37	46	29	31	41
23	42	1	5	1	3	2	2	2
60	61	2	12	7	16	3	9	5
41	76	5	5	1	7	2	2	-
75	216	7	11	2	4	2	8	7
127	376	30	38	28	25	8	13	19
48	110	21	18	12	17	9	23	11
143	256	13	23	8	17	8	26	15
322	383	24	31	42	31	38	67	47
29	47	9	41	182	8	4	1	2
78	170	24	71	8	15	8	14	5

表 2-3-2 實施檢查事業單位按行

中華民國

行 業 別	地 方 政 府 (含 直 轄 市)					
	屏東縣	臺東縣	花蓮縣	澎湖縣	基隆市	新竹市
總 計	865	141	253	124	276	448
地區受檢比率(%)	1.18	0.19	0.34	0.17	0.38	0.61
農、林、漁、牧業	22	1	1	6	2	1
礦業及土石採取業	-	-	-	-	-	-
製 造 業	160	12	48	1	32	52
食品製造業	37	3	5	1	6	1
飲料製造業	5	-	1	-	-	1
菸草製造業	-	-	-	-	-	-
紡 織 業	3	-	-	-	2	-
成衣及服飾品製造業	3	-	-	-	-	-
皮革、毛皮及其製品製造業	-	-	-	-	-	-
木竹製品製造業	1	-	-	-	-	-
紙漿、紙及紙製品製造業	5	1	-	-	-	-
印刷及資料儲存媒體複製業	1	-	-	-	-	-
石油及煤製品製造業	-	1	-	-	1	-
化學材料製造業	10	-	-	-	-	1
化學製品製造業	6	-	-	-	-	3
藥品製造業	5	-	-	-	-	-
橡膠製品製造業	1	-	-	-	-	3
塑膠製品製造業	13	-	-	-	1	2
非金屬礦物製品製造業	6	-	39	-	-	3
基本金屬製造業	9	1	-	-	1	-
金屬製品製造業	28	5	1	-	1	3
電子零組件製造業	2	-	-	-	5	14
電腦、電子產品及光學製品製造業	1	-	-	-	4	5
電力設備製造業	3	-	-	-	2	1
機械設備製造業	9	-	1	-	3	9
汽車及其零件製造業	4	-	-	-	1	-
其他運輸工具製造業	4	-	-	-	4	3
家具製造業	2	-	1	-	-	-
其他製造業	1	-	-	-	1	-
產業用機械設備維修及安裝業	1	1	-	-	-	3
電力及燃氣供應業	2	2	3	-	5	-
用水供應及污染整治業	2	-	3	1	-	1
營 造 業	20	11	3	3	4	12
批發及零售業	149	19	25	44	26	80
運輸及倉儲業	31	10	29	11	51	34
住宿及餐飲業	126	32	31	18	27	67
資訊及通訊傳播業	2	-	-	-	5	12
金融及保險業	9	4	4	1	7	9
不動產業	6	-	1	-	3	9
專業、科學及技術服務業	11	-	7	1	3	13
支 援 服 務 業	51	8	16	1	23	41
公共行政及國防；強制性社會安全	16	11	14	7	13	13
教 育 服 務 業	92	4	6	23	24	47
醫療保健及社會工作服務業	128	19	48	7	32	38
藝術、娛樂及休閒服務業	13	2	5	-	7	6
其他服務業	25	6	9	-	12	13

業與地區分（總表－事業單位家數）（續完）

106年

單位：事業單位家數

檢 查 機 構)			經濟部加工 出口區管理 處	科技部新竹 科學工業園 區管理局	科技部中部 科學工業園 區管理局	科技部南部 科學工業園 區管理局	職安署北區 職業安全衛 生中心	職安署中區 職業安全衛 生中心	職安署南區 職業安全衛 生中心
嘉義市	金門縣	連江縣							
442	87	57	579	554	240	240	7,758	7,171	9,685
0.60	0.12	0.08	0.79	0.75	0.33	0.33	10.55	9.76	13.18
1	-	-	-	2	-	-	69	30	77
-	-	-	-	-	-	-	9	13	8
49	5	-	310	256	109	151	2,477	2,368	3,428
4	1	-	6	1	1	4	147	157	314
-	1	-	2	-	-	1	25	20	27
-	-	-	-	-	-	-	1	2	3
-	-	-	4	-	1	-	179	162	116
2	-	-	3	-	-	-	13	13	15
1	-	-	1	-	-	-	6	32	26
1	-	-	2	-	-	1	11	14	29
2	-	-	1	-	-	-	44	81	68
4	-	-	4	-	-	-	2	3	22
-	-	-	-	-	-	-	13	30	5
-	-	-	8	3	2	3	76	159	87
1	-	-	15	13	4	11	164	157	133
1	-	-	3	14	7	9	29	24	28
-	-	-	2	-	-	-	32	99	38
6	-	-	23	1	1	1	126	189	387
1	2	-	10	-	4	2	168	113	100
1	1	-	1	2	-	3	126	70	196
5	-	-	24	5	11	7	286	470	828
1	-	-	110	134	30	55	264	61	74
2	-	-	21	30	3	7	64	24	28
3	-	-	16	10	3	3	67	33	102
10	-	-	33	23	31	29	435	233	377
-	-	-	3	-	3	3	65	62	132
-	-	-	3	-	-	-	76	50	86
1	-	-	3	1	-	-	4	36	60
2	-	-	11	17	7	11	37	51	133
1	-	-	1	2	1	1	17	23	14
3	-	1	5	2	-	-	143	174	109
2	-	-	11	11	4	-	89	90	55
13	2	1	165	135	97	66	2,933	3,360	4,018
70	21	12	29	14	5	5	834	354	704
33	11	3	16	5	2	-	281	220	236
77	15	22	-	1	3	1	200	79	217
2	1	-	6	10	1	2	38	37	14
10	1	-	1	-	-	-	10	10	4
-	-	-	-	-	-	-	40	26	50
6	2	-	14	91	4	6	117	81	133
14	8	-	20	18	5	4	222	166	248
7	6	8	-	1	-	-	23	21	66
89	4	4	-	2	1	-	88	18	33
42	8	2	-	-	1	-	107	51	151
10	-	1	-	-	-	-	11	14	29
14	3	3	2	6	8	5	67	59	105

表 2-4-1 實施勞動條件檢查事業單位

中華民國

行 業 別	總受檢 廠 數	行業受 檢比率 (%)	地 方 政 府			
			臺 北 市	新 北 市	桃 園 市	臺 中 市
總 計	35,516		4,884	5,661	3,858	4,399
地區受檢比率(%)		100.00	13.75	15.94	10.86	12.39
農、林、漁、牧業	131	0.37	-	9	7	14
礦業及土石採取業	10	0.03	-	3	3	-
製 造 業	8,496	23.92	237	1,717	1,199	850
食品製造業	827	2.33	46	149	104	71
飲料製造業	44	0.12	3	4	1	-
菸草製造業	1	0.00	-	-	-	-
紡 織 業	307	0.86	10	63	68	4
成衣及服飾品製造業	120	0.34	11	37	14	8
皮革、毛皮及其製品製造業	50	0.14	-	7	2	14
木竹製品製造業	72	0.20	-	10	5	13
紙漿、紙及紙製品製造業	178	0.50	3	34	23	19
印刷及資料儲存媒體複製業	178	0.50	4	98	8	24
石油及煤製品製造業	36	0.10	2	1	2	1
化學材料製造業	232	0.65	2	5	30	6
化學製品製造業	272	0.77	9	35	37	17
藥品製造業	104	0.29	5	20	11	6
橡膠製品製造業	126	0.35	1	18	16	4
塑膠製品製造業	579	1.63	6	141	54	40
非金屬礦物製品製造業	329	0.93	4	53	30	8
基本金屬製造業	284	0.80	2	38	39	42
金屬製品製造業	1,180	3.32	14	261	86	169
電子零組件製造業	1,154	3.25	24	231	347	41
電腦、電子產品及光學製品製造業	457	1.29	33	163	92	34
電力設備製造業	302	0.85	18	83	40	21
機械設備製造業	820	2.31	18	138	110	187
汽車及其零件製造業	240	0.68	2	42	38	21
其他運輸工具製造業	185	0.52	1	5	13	44
家具製造業	103	0.29	6	15	12	19
其他製造業	280	0.79	12	64	16	28
產業用機械設備維修及安裝業	36	0.10	1	2	1	9
電力及燃氣供應業	107	0.30	6	10	11	6
用水供應及污染整治業	140	0.39	14	20	32	8
營 造 業	1,156	3.25	166	196	104	113
批發及零售業	6,230	17.54	1,107	1,256	543	814
運輸及倉儲業	2,821	7.94	215	217	309	497
住宿及餐飲業	4,177	11.76	909	590	458	637
資訊及通訊傳播業	586	1.65	221	141	44	75
金融及保險業	620	1.75	198	55	49	69
不動產業	333	0.94	70	45	27	67
專業、科學及技術服務業	990	2.79	354	120	112	148
支 援 服 務 業	2,589	7.29	426	534	371	303
公共行政及國防；強制性社會安全	412	1.16	23	31	28	30
教 育 服 務 業	1,595	4.49	274	153	93	178
醫療保健及社會工作服務業	3,093	8.71	396	335	262	312
藝術、娛樂及休閒服務業	795	2.24	49	58	70	64
其他服務業	1,235	3.48	219	171	136	214

說明：1.行業受檢比率=行業受檢廠數÷總受檢廠數×100。

2.地區受檢比率=地區受檢廠數÷總受檢廠數×100。

按行業與地區分（事業單位家次）

106年

單位：事業單位家次

(含 直 轄 市 檢 查 機 構)								
臺南市	高雄市	宜蘭縣	新竹縣	苗栗縣	彰化縣	南投縣	雲林縣	嘉義縣
4,040	3,208	584	779	739	725	253	799	678
11.38	9.03	1.64	2.19	2.08	2.04	0.71	2.25	1.91
18	14	5	-	3	3	2	7	5
-	-	1	-	-	-	-	-	-
1,282	462	143	162	144	282	50	364	232
95	60	34	9	15	19	9	58	37
8	2	5	-	-	-	1	2	-
-	-	-	-	1	-	-	-	-
64	6	3	1	3	22	-	24	14
26	4	1	-	1	5	-	2	1
11	2	1	-	-	5	2	2	1
9	12	1	-	3	1	-	-	6
16	8	6	-	12	16	5	6	11
20	11	-	1	1	-	-	-	4
4	3	-	-	-	1	-	16	-
26	21	4	3	1	1	-	89	5
29	13	5	4	5	5	1	30	19
26	3	2	-	-	1	3	1	1
18	3	7	1	1	20	3	14	7
155	23	2	10	9	27	5	15	23
33	11	13	2	11	8	3	18	13
67	28	5	7	5	5	1	5	5
240	111	9	11	20	83	5	32	26
52	24	15	66	26	7	3	7	3
25	4	2	11	4	2	-	4	2
42	19	3	11	3	4	-	5	-
111	40	17	14	9	11	6	15	24
81	5	4	1	4	8	-	1	8
36	29	-	8	1	18	-	1	4
11	5	1	-	3	9	2	3	10
76	7	3	2	6	4	1	12	8
1	8	-	-	-	-	-	2	-
23	8	2	3	-	-	2	5	9
21	18	1	-	1	1	1	5	4
201	116	8	17	15	7	2	36	22
705	497	122	86	60	123	41	96	144
305	476	61	54	26	102	27	58	38
307	305	88	137	52	47	34	33	60
25	19	1	8	1	3	2	2	3
66	63	2	16	11	20	3	11	6
46	36	5	5	2	7	2	2	-
80	51	7	14	3	4	3	9	7
176	284	32	48	37	26	10	17	31
51	31	21	18	12	18	9	23	13
171	204	14	29	9	19	8	32	22
434	451	33	36	53	40	42	83	70
34	45	11	63	301	8	7	2	6
95	128	27	83	9	15	8	14	6

表 2-4-1 實施勞動條件檢查事業單位

中華民國

行 業 別	地 方 政 府 (含 直 轄 市					
	屏東縣	臺東縣	花蓮縣	澎湖縣	基隆市	新竹市
總 計	1,156	171	307	136	335	478
地區受檢比率(%)	3.25	0.48	0.86	0.38	0.94	1.35
農、林、漁、牧業	27	1	1	7	2	1
礦業及土石採取業	-	-	-	-	-	-
製 造 業	224	13	49	1	39	55
食品製造業	65	3	5	1	6	2
飲料製造業	8	-	1	-	-	1
菸草製造業	-	-	-	-	-	-
紡 織 業	3	-	-	-	2	-
成衣及服飾品製造業	3	-	-	-	-	-
皮革、毛皮及其製品製造業	-	-	-	-	-	-
木竹製品製造業	1	-	-	-	-	-
紙漿、紙及紙製品製造業	6	1	-	-	-	-
印刷及資料儲存媒體複製業	1	-	-	-	-	-
石油及煤製品製造業	-	1	-	-	1	-
化學材料製造業	15	-	-	-	-	1
化學製品製造業	11	-	-	-	-	3
藥品製造業	5	-	-	-	-	-
橡膠製品製造業	2	-	-	-	-	3
塑膠製品製造業	25	-	-	-	1	2
非金屬礦物製品製造業	7	-	40	-	-	3
基本金屬製造業	10	1	-	-	1	-
金屬製品製造業	31	5	1	-	1	3
電子零組件製造業	2	-	-	-	7	16
電腦、電子產品及光學製品製造業	1	-	-	-	7	5
電力設備製造業	4	-	-	-	3	1
機械設備製造業	10	-	1	-	3	9
汽車及其零件製造業	5	-	-	-	1	-
其他運輸工具製造業	4	-	-	-	5	3
家具製造業	2	-	1	-	-	-
其他製造業	1	-	-	-	1	-
產業用機械設備維修及安裝業	2	2	-	-	-	3
電力及燃氣供應業	3	2	3	-	5	-
用水供應及污染整治業	3	-	3	1	-	1
營 造 業	34	11	4	3	4	12
批發及零售業	174	22	29	44	27	81
運輸及倉儲業	70	19	47	14	69	50
住宿及餐飲業	140	36	32	20	31	69
資訊及通訊傳播業	3	-	-	-	6	12
金融及保險業	9	4	4	1	9	9
不動產業	6	-	1	-	3	9
專業、科學及技術服務業	12	-	8	1	3	13
支 援 服 務 業	61	8	17	1	25	43
公共行政及國防；強制性社會安全	17	14	15	7	14	13
教 育 服 務 業	99	4	9	24	28	48
醫療保健及社會工作服務業	204	28	71	12	48	43
藝術、娛樂及休閒服務業	38	3	5	-	9	6
其他服務業	32	6	9	-	13	13

按行業與地區分（事業單位家次）（續完）

106年

單位：事業單位家次

檢 查 機 構)			經濟部加工 出口區管理 處	科技部新竹 科學工業園 區管理局	科技部中部 科學工業園 區管理局	科技部南部 科學工業園 區管理局	職安署北區 職業安全衛 生中心	職安署中區 職業安全衛 生中心	職安署南區 職業安全衛 生中心
嘉義市	金門縣	連江縣							
537	97	59	264	201	61	96	769	120	122
1.51	0.27	0.17	0.74	0.57	0.17	0.27	2.17	0.34	0.34
1	-	-	-	2	-	-	1	-	1
-	-	-	-	-	-	-	2	-	1
58	7	-	225	142	43	88	347	67	14
4	1	-	2	1	-	1	24	5	1
-	3	-	-	-	-	1	4	-	-
-	-	-	-	-	-	-	-	-	-
-	-	-	1	-	-	-	16	3	-
2	-	-	2	-	-	-	2	1	-
1	-	-	1	-	-	-	1	-	-
1	-	-	8	-	-	-	-	1	1
2	-	-	-	-	-	-	4	6	-
6	-	-	-	-	-	-	-	-	-
-	-	-	-	-	-	-	3	1	-
-	-	-	3	1	1	-	12	6	-
2	-	-	4	8	1	7	25	1	1
1	-	-	1	4	1	7	5	1	-
-	-	-	1	-	-	-	1	6	-
8	-	-	18	-	-	1	11	3	-
1	2	-	6	-	3	1	52	5	2
2	1	-	-	-	-	3	13	1	3
5	-	-	12	1	5	2	31	13	3
1	-	-	93	76	14	39	59	-	1
4	-	-	23	21	2	3	15	-	-
3	-	-	14	8	1	3	14	2	-
11	-	-	24	7	9	11	28	6	1
-	-	-	4	-	1	3	7	3	1
-	-	-	1	-	-	-	11	1	-
1	-	-	2	-	-	-	-	1	-
2	-	-	5	13	5	6	7	1	-
1	-	-	-	2	-	-	2	-	-
3	-	1	-	1	-	-	4	-	-
2	-	-	-	1	-	-	3	-	-
14	3	1	2	4	7	1	34	12	7
74	21	12	9	6	1	-	134	-	2
68	12	4	3	3	-	-	25	19	33
82	15	22	-	1	1	1	58	4	8
2	1	-	6	7	-	1	3	-	-
11	1	-	2	-	-	-	-	-	1
-	-	-	-	-	-	-	-	-	-
6	2	-	6	22	2	-	3	-	-
23	9	-	8	8	4	2	22	15	48
9	7	8	-	-	-	-	-	-	-
101	4	4	-	1	-	-	66	-	1
54	11	3	-	-	-	-	65	3	4
12	-	1	-	-	-	-	1	-	2
17	4	3	3	3	3	3	1	-	-

表 2-4-2 實施勞動條件檢查事業單位

中華民國

行 業 別	總受檢 廠 數	行業受 檢比率 (%)	地 方 政 府			
			臺北市	新北市	桃園市	臺中市
總 計	27,420		3,942	4,744	2,902	2,410
地區受檢比率(%)		100.00	14.38	17.30	10.58	8.79
農、林、漁、牧業	112	0.41	-	9	7	10
礦業及土石採取業	8	0.03	-	2	2	-
製 造 業	6,620	24.14	198	1,440	868	514
食品製造業	614	2.24	33	115	74	43
飲料製造業	35	0.13	3	4	1	-
菸草製造業	1	0.00	-	-	-	-
紡 織 業	244	0.89	7	53	51	3
成衣及服飾品製造業	103	0.38	9	32	12	4
皮革、毛皮及其製品製造業	42	0.15	-	7	2	10
木竹製品製造業	60	0.22	-	9	5	10
紙漿、紙及紙製品製造業	148	0.54	3	33	19	12
印刷及資料儲存媒體複製業	142	0.52	4	81	7	15
石油及煤製品製造業	27	0.10	2	1	1	1
化學材料製造業	169	0.62	2	5	22	3
化學製品製造業	204	0.74	7	32	28	8
藥品製造業	75	0.27	5	10	9	4
橡膠製品製造業	93	0.34	1	15	12	3
塑膠製品製造業	453	1.65	5	117	44	27
非金屬礦物製品製造業	282	1.03	4	43	23	6
基本金屬製造業	222	0.81	2	35	30	24
金屬製品製造業	992	3.62	12	227	75	99
電子零組件製造業	827	3.02	21	186	221	24
電腦、電子產品及光學製品製造業	327	1.19	26	129	54	18
電力設備製造業	238	0.87	16	68	32	14
機械設備製造業	646	2.36	16	121	86	118
汽車及其零件製造業	195	0.71	2	35	29	12
其他運輸工具製造業	139	0.51	1	5	10	21
家具製造業	85	0.31	5	15	9	12
其他製造業	230	0.84	11	60	11	18
產業用機械設備維修及安裝業	27	0.10	1	2	1	5
電力及燃氣供應業	87	0.32	4	7	9	3
用水供應及污染整治業	107	0.39	7	17	24	4
營 造 業	977	3.56	134	177	90	72
批發及零售業	5,112	18.64	907	1,091	455	455
運輸及倉儲業	1,649	6.01	160	165	189	212
住宿及餐飲業	3,359	12.25	744	507	360	356
資訊及通訊傳播業	436	1.59	168	102	36	38
金融及保險業	442	1.61	118	48	35	32
不動產業	264	0.96	56	39	21	37
專業、科學及技術服務業	827	3.02	317	100	97	83
支 援 服 務 業	1,870	6.82	309	408	266	150
公共行政及國防；強制性社會安全	377	1.37	22	29	23	22
教 育 服 務 業	1,344	4.90	238	135	76	100
醫療保健及社會工作服務業	2,286	8.34	326	265	177	171
藝術、娛樂及休閒服務業	539	1.97	42	52	56	33
其他服務業	1,004	3.66	192	151	111	118

說明：1.行業受檢比率=行業受檢廠數÷總受檢廠數×100。

2.地區受檢比率=地區受檢廠數÷總受檢廠數×100。

按行業與地區分（事業單位家數）

106年

單位：事業單位家數

(含 直 轄 市 檢 查 機 構)								
臺南市	高雄市	宜蘭縣	新竹縣	苗栗縣	彰化縣	南投縣	雲林縣	嘉義縣
3,244	2,467	500	640	519	628	211	632	479
11.83	9.00	1.82	2.33	1.89	2.29	0.77	2.30	1.75
16	11	5	-	2	3	2	6	4
-	-	1	-	-	-	-	-	-
1,017	375	121	136	114	253	45	269	155
73	43	29	9	10	18	7	48	22
5	2	5	-	-	-	1	1	-
-	-	-	-	1	-	-	-	-
49	6	3	1	3	19	-	18	7
22	4	1	-	1	5	-	2	1
8	2	1	-	-	4	2	2	1
9	10	1	-	3	1	-	-	6
13	7	5	-	8	14	4	6	7
16	10	-	1	1	-	-	-	2
2	3	-	-	-	1	-	10	-
22	12	4	3	1	1	-	57	4
26	10	5	4	5	4	1	19	9
16	3	2	-	-	1	2	1	1
16	3	4	1	1	11	3	8	4
113	21	2	8	7	25	5	12	20
27	10	12	2	10	8	3	12	7
48	22	4	6	5	4	1	5	4
203	99	9	10	18	79	4	30	20
38	15	8	54	15	5	3	4	1
19	4	2	10	3	2	-	1	1
34	14	3	8	2	3	-	3	-
90	34	14	10	9	11	6	14	16
68	5	4	1	3	8	-	1	5
29	20	-	6	1	17	-	1	4
10	5	1	-	2	8	2	2	7
60	5	2	2	5	4	1	10	6
1	6	-	-	-	-	-	2	-
20	6	2	2	-	-	1	5	7
17	12	1	-	1	1	1	5	4
181	95	8	15	12	7	2	34	16
632	410	116	73	42	112	37	82	110
147	257	30	40	20	63	10	35	29
268	263	80	119	37	46	29	31	41
23	18	1	5	1	3	2	2	2
60	48	2	12	7	16	3	9	5
41	29	5	5	1	7	2	2	-
75	43	7	11	2	4	2	8	7
127	191	30	38	28	25	8	13	19
48	27	21	18	12	17	9	23	11
143	182	13	23	8	17	8	26	15
322	354	24	31	42	31	38	67	47
29	33	9	41	182	8	4	1	2
78	113	24	71	8	15	8	14	5

表 2-4-2 實施勞動條件檢查事業單位

中華民國

行 業 別	地 方 政 府 (含 直 轄 市					
	屏東縣	臺東縣	花蓮縣	澎湖縣	基隆市	新竹市
總 計	865	141	253	124	276	448
地區受檢比率(%)	3.15	0.51	0.92	0.45	1.01	1.63
農、林、漁、牧業	22	1	1	6	2	1
礦業及土石採取業	-	-	-	-	-	-
製 造 業	160	12	48	1	32	52
食品製造業	37	3	5	1	6	1
飲料製造業	5	-	1	-	-	1
菸草製造業	-	-	-	-	-	-
紡 織 業	3	-	-	-	2	-
成衣及服飾品製造業	3	-	-	-	-	-
皮革、毛皮及其製品製造業	-	-	-	-	-	-
木竹製品製造業	1	-	-	-	-	-
紙漿、紙及紙製品製造業	5	1	-	-	-	-
印刷及資料儲存媒體複製業	1	-	-	-	-	-
石油及煤製品製造業	-	1	-	-	1	-
化學材料製造業	10	-	-	-	-	1
化學製品製造業	6	-	-	-	-	3
藥品製造業	5	-	-	-	-	-
橡膠製品製造業	1	-	-	-	-	3
塑膠製品製造業	13	-	-	-	1	2
非金屬礦物製品製造業	6	-	39	-	-	3
基本金屬製造業	9	1	-	-	1	-
金屬製品製造業	28	5	1	-	1	3
電子零組件製造業	2	-	-	-	5	14
電腦、電子產品及光學製品製造業	1	-	-	-	4	5
電力設備製造業	3	-	-	-	2	1
機械設備製造業	9	-	1	-	3	9
汽車及其零件製造業	4	-	-	-	1	-
其他運輸工具製造業	4	-	-	-	4	3
家具製造業	2	-	1	-	-	-
其他製造業	1	-	-	-	1	-
產業用機械設備維修及安裝業	1	1	-	-	-	3
電力及燃氣供應業	2	2	3	-	5	-
用水供應及污染整治業	2	-	3	1	-	1
營 造 業	20	11	3	3	4	12
批發及零售業	149	19	25	44	26	80
運輸及倉儲業	31	10	29	11	51	34
住宿及餐飲業	126	32	31	18	27	67
資訊及通訊傳播業	2	-	-	-	5	12
金融及保險業	9	4	4	1	7	9
不動產業	6	-	1	-	3	9
專業、科學及技術服務業	11	-	7	1	3	13
支 援 服 務 業	51	8	16	1	23	41
公共行政及國防；強制性社會安全	16	11	14	7	13	13
教 育 服 務 業	92	4	6	23	24	47
醫療保健及社會工作服務業	128	19	48	7	32	38
藝術、娛樂及休閒服務業	13	2	5	-	7	6
其他服務業	25	6	9	-	12	13

按行業與地區分（事業單位家數）（續完）

106年

單位：事業單位家數

檢 查 機 構)			經濟部加工 出口區管理 處	科技部新竹 科學工業園 區管理局	科技部中部 科學工業園 區管理局	科技部南部 科學工業園 區管理局	職安署北區 職業安全衛 生中心	職安署中區 職業安全衛 生中心	職安署南區 職業安全衛 生中心
嘉義市	金門縣	連江縣							
442	87	57	170	151	53	73	729	117	116
1.61	0.32	0.21	0.62	0.55	0.19	0.27	2.66	0.43	0.42
1	-	-	-	1	-	-	1	-	1
-	-	-	-	-	-	-	2	-	1
49	5	-	142	101	36	65	333	65	14
4	1	-	2	1	-	1	22	5	1
-	1	-	-	-	-	1	4	-	-
-	-	-	-	-	-	-	-	-	-
-	-	-	1	-	-	-	15	3	-
2	-	-	2	-	-	-	2	1	-
1	-	-	1	-	-	-	1	-	-
1	-	-	2	-	-	-	-	1	1
2	-	-	-	-	-	-	3	6	-
4	-	-	-	-	-	-	-	-	-
-	-	-	-	-	-	-	3	1	-
-	-	-	3	1	1	-	11	6	-
1	-	-	4	3	1	5	21	1	1
1	-	-	1	3	1	4	5	1	-
-	-	-	1	-	-	-	1	5	-
6	-	-	10	-	-	1	11	3	-
1	2	-	3	-	3	1	50	5	2
1	1	-	-	-	-	2	13	1	3
5	-	-	10	1	4	2	31	13	3
1	-	-	59	54	12	26	58	-	1
2	-	-	11	15	2	3	15	-	-
3	-	-	7	6	1	3	13	2	-
10	-	-	15	6	7	8	27	5	1
-	-	-	3	-	1	2	7	3	1
-	-	-	1	-	-	-	11	1	-
1	-	-	2	-	-	-	-	1	-
2	-	-	4	10	3	6	7	1	-
1	-	-	-	1	-	-	2	-	-
3	-	1	-	1	-	-	4	-	-
2	-	-	-	1	-	-	3	-	-
13	2	1	2	4	7	1	32	12	7
70	21	12	8	6	1	-	127	-	2
33	11	3	3	3	-	-	24	18	31
77	15	22	-	1	1	1	49	4	7
2	1	-	4	5	-	1	3	-	-
10	1	-	1	-	-	-	-	-	1
-	-	-	-	-	-	-	-	-	-
6	2	-	4	19	2	-	3	-	-
14	8	-	5	5	3	2	21	15	45
7	6	8	-	-	-	-	-	-	-
89	4	4	-	1	-	-	65	-	1
42	8	2	-	-	-	-	60	3	4
10	-	1	-	-	-	-	1	-	2
14	3	3	1	3	3	3	1	-	-

表 2-5-1 實施職業安全衛生檢查事業單位

中華民國

行 業 別	總受檢 廠 數	行業受 檢比率 (%)	臺北市勞動檢 查處	新北市政府勞 動檢查處	桃園市政府勞 動檢查處	臺中市勞動檢 查處
總 計	74,477		12,334	5,861	3,818	2,758
地區受檢比率(%)		100.00	16.56	7.87	5.13	3.70
農、林、漁、牧業	289	0.39	4	17	17	-
礦業及土石採取業	50	0.07	1	-	3	1
製 造 業	23,593	31.68	374	2,545	1,574	1,315
食品製造業	1,737	2.33	22	359	57	62
飲料製造業	162	0.22	1	7	2	7
菸草製造業	14	0.02	-	4	-	-
紡 織 業	894	1.20	2	79	155	26
成衣及服飾品製造業	105	0.14	3	32	14	1
皮革、毛皮及其製品製造業	135	0.18	-	10	7	12
木竹製品製造業	140	0.19	-	11	4	7
紙漿、紙及紙製品製造業	443	0.59	2	32	24	28
印刷及資料儲存媒體複製業	179	0.24	4	43	8	34
石油及煤製品製造業	186	0.25	1	4	2	5
化學材料製造業	1,381	1.85	8	15	72	73
化學製品製造業	1,591	2.14	2	139	205	84
藥品製造業	243	0.33	4	22	20	18
橡膠製品製造業	420	0.56	1	38	16	19
塑膠製品製造業	1,488	2.00	14	226	83	80
非金屬礦物製品製造業	910	1.22	13	128	37	30
基本金屬製造業	1,333	1.79	22	74	95	115
金屬製品製造業	4,684	6.29	86	510	187	282
電子零組件製造業	1,653	2.22	14	254	203	10
電腦、電子產品及光學製品製造業	430	0.58	44	102	42	15
電力設備製造業	647	0.87	46	133	54	19
機械設備製造業	2,742	3.68	55	192	191	266
汽車及其零件製造業	517	0.69	4	35	25	22
其他運輸工具製造業	633	0.85	-	12	31	35
家具製造業	226	0.30	4	15	11	25
其他製造業	477	0.64	6	58	24	22
產業用機械設備維修及安裝業	223	0.30	16	11	5	18
電力及燃氣供應業	1,193	1.60	178	9	8	6
用水供應及污染整治業	676	0.91	22	47	86	9
營 造 業	34,007	45.66	8,480	2,324	1,479	1,267
批發及零售業	4,291	5.76	619	410	231	51
運輸及倉儲業	2,215	2.97	252	125	137	23
住宿及餐飲業	1,337	1.80	426	104	34	3
資訊及通訊傳播業	468	0.63	226	30	4	-
金融及保險業	129	0.17	74	1	2	1
不動產業	392	0.53	160	17	3	1
專業、科學及技術服務業	1,248	1.68	303	74	91	9
支援服務業	2,179	2.93	665	63	52	18
公共行政及國防；強制性社會安全	419	0.56	57	11	10	36
教育服務業	263	0.35	26	10	11	2
醫療保健及社會工作服務業	840	1.13	159	30	49	5
藝術、娛樂及休閒服務業	229	0.31	105	12	7	3
其他服務業	659	0.88	203	32	20	8

說明：1.行業受檢比率=行業受檢廠數÷總受檢廠數×100。

2.地區受檢比率=地區受檢廠數÷總受檢廠數×100。

按行業與地區分（事業單位家次）

106年

單位：事業單位家次

臺南市政府勞工局勞動檢查中心	高雄市政府勞工局勞動檢查處	經濟部加工出口區管理處	科技部新竹科學工業園區管理局	科技部中部科學工業園區管理局	科技部南部科學工業園區管理局	職安署北區職業安全衛生中心	職安署中區職業安全衛生中心	職安署南區職業安全衛生中心
24	13,232	900	747	328	275	10,587	10,802	12,811
0.03	17.77	1.21	1.00	0.44	0.37	14.22	14.50	17.20
-	46	-	3	-	-	79	35	88
-	2	-	-	-	-	14	18	11
16	4,688	465	348	141	174	3,338	3,897	4,718
1	248	7	-	1	3	272	236	469
-	17	5	-	-	-	28	40	55
-	-	-	-	-	-	1	3	6
-	21	3	-	1	-	206	238	163
-	10	3	-	-	-	11	13	18
-	20	1	-	-	-	7	41	37
-	53	2	-	-	1	13	17	32
-	72	2	-	-	-	74	119	90
-	54	5	-	-	-	2	5	24
-	77	-	-	-	-	25	65	7
2	452	18	8	4	3	155	392	179
-	314	25	21	4	9	226	320	242
-	24	3	25	7	14	33	29	44
-	51	6	-	-	-	54	185	50
2	137	29	1	1	2	148	277	488
-	164	10	-	7	2	202	182	135
2	384	1	6	-	10	192	118	314
4	1,339	39	5	18	8	384	748	1,074
4	146	176	196	43	60	326	107	114
-	23	33	23	2	4	76	37	29
-	103	22	12	2	-	86	47	123
1	492	48	30	41	48	554	348	476
-	46	5	-	2	2	85	105	186
-	263	3	-	-	-	96	76	117
-	46	3	1	-	-	4	45	72
-	41	15	19	7	7	47	76	155
-	91	1	1	1	1	31	28	19
-	243	13	2	-	-	234	315	185
-	169	13	12	4	-	109	128	77
7	4,829	313	246	163	85	4,616	4,953	5,245
-	774	32	9	4	5	831	457	868
1	728	18	2	2	-	317	322	288
-	242	-	-	2	-	179	92	255
-	98	3	8	1	1	40	43	14
-	22	1	-	-	-	13	11	4
-	64	-	-	-	-	50	30	67
-	237	17	96	2	6	173	90	150
-	449	24	13	2	2	374	201	316
-	176	-	1	-	-	27	26	75
-	116	-	1	1	-	30	26	40
-	199	-	-	1	-	77	73	247
-	35	-	-	-	-	15	17	35
-	115	1	6	5	2	71	68	128

表 2-5-2 實施職業安全衛生檢查事業單位

中華民國

行 業 別	總受檢 廠 數	行業受 檢比率 (%)	臺北市勞動檢 查處	新北市政府勞 動檢查處	桃園市政府勞 動檢查處	臺中市勞動檢 查處
總 計	48,757		6,550	3,977	2,891	1,659
地區受檢比率(%)		100.00	13.43	8.16	5.93	3.40
農、林、漁、牧業	253	0.52	4	17	16	-
礦業及土石採取業	36	0.07	1	-	3	1
製 造 業	15,780	32.36	275	1,873	1,128	1,027
食品製造業	1,122	2.30	18	223	42	54
飲料製造業	96	0.20	1	6	2	6
菸草製造業	7	0.01	-	1	-	-
紡 織 業	654	1.34	2	57	101	26
成衣及服飾品製造業	86	0.18	3	23	11	1
皮革、毛皮及其製品製造業	95	0.19	-	7	4	12
木竹製品製造業	112	0.23	-	11	4	6
紙漿、紙及紙製品製造業	299	0.61	2	24	20	19
印刷及資料儲存媒體複製業	144	0.30	3	34	7	29
石油及煤製品製造業	71	0.15	1	3	2	3
化學材料製造業	541	1.11	5	9	39	52
化學製品製造業	933	1.91	2	108	131	53
藥品製造業	170	0.35	4	12	15	12
橡膠製品製造業	264	0.54	1	29	13	16
塑膠製品製造業	1,148	2.35	10	182	61	73
非金屬礦物製品製造業	604	1.24	12	89	26	21
基本金屬製造業	757	1.55	12	51	71	49
金屬製品製造業	3,326	6.82	56	381	148	249
電子零組件製造業	1,092	2.24	14	190	139	8
電腦、電子產品及光學製品製造業	324	0.66	31	79	33	11
電力設備製造業	484	0.99	31	103	47	19
機械設備製造業	2,000	4.10	46	146	139	213
汽車及其零件製造業	364	0.75	3	31	19	16
其他運輸工具製造業	387	0.79	-	10	23	24
家具製造業	187	0.38	4	11	9	24
其他製造業	374	0.77	6	48	18	20
產業用機械設備維修及安裝業	139	0.29	8	5	4	11
電力及燃氣供應業	581	1.19	65	8	5	3
用水供應及污染整治業	470	0.96	14	28	74	9
營 造 業	20,851	42.77	3,943	1,330	1,087	482
批發及零售業	3,484	7.15	474	321	208	44
運輸及倉儲業	1,515	3.11	179	92	120	22
住宿及餐飲業	1,009	2.07	310	68	29	3
資訊及通訊傳播業	330	0.68	173	29	4	-
金融及保險業	94	0.19	49	1	2	1
不動產業	299	0.61	116	14	3	1
專業、科學及技術服務業	1,021	2.09	245	66	85	9
支援服務業	1,337	2.74	327	54	50	16
公共行政及國防；強制性社會安全	282	0.58	45	8	6	23
教育服務業	208	0.43	19	9	11	2
醫療保健及社會工作服務業	506	1.04	78	19	35	5
藝術、娛樂及休閒服務業	191	0.39	96	10	6	3
其他服務業	510	1.05	137	30	19	8

說明：1.行業受檢比率=行業受檢廠數÷總受檢廠數×100。

2.地區受檢比率=地區受檢廠數÷總受檢廠數×100。

按行業與地區分（事業單位家數）

106年

單位：事業單位家數

臺南市政府勞工局勞動檢查中心	高雄市政府勞工局勞動檢查處	經濟部加工出口區管理處	科技部新竹科學工業園區管理局	科技部中部科學工業園區管理局	科技部南部科學工業園區管理局	職安署北區職業安全衛生中心	職安署中區職業安全衛生中心	職安署南區職業安全衛生中心
20	8,181	547	480	211	197	7,231	7,158	9,655
0.04	16.78	1.12	0.98	0.43	0.40	14.83	14.68	19.80
-	39	-	2	-	-	68	30	77
-	2	-	-	-	-	8	13	8
15	2,692	293	215	97	116	2,257	2,364	3,428
1	171	6	-	1	3	132	157	314
-	11	2	-	-	-	21	20	27
-	-	-	-	-	-	1	2	3
-	16	3	-	1	-	170	162	116
-	7	3	-	-	-	11	12	15
-	8	1	-	-	-	5	32	26
-	36	1	-	-	1	11	13	29
-	42	1	-	-	-	43	80	68
-	40	4	-	-	-	2	3	22
-	15	-	-	-	-	12	30	5
1	100	8	3	2	3	73	159	87
-	154	15	12	4	7	157	157	133
-	17	3	14	7	8	26	24	28
-	34	2	-	-	-	32	99	38
2	103	21	1	1	1	117	189	387
-	99	9	-	3	2	130	113	100
2	183	1	2	-	3	117	70	196
4	885	24	5	9	6	261	470	828
4	87	104	114	26	42	229	61	74
-	19	20	20	2	4	53	24	28
-	67	14	7	2	-	59	33	102
1	326	31	20	29	26	414	232	377
-	34	3	-	2	2	60	62	132
-	122	3	-	-	-	69	50	86
-	35	3	1	-	-	4	36	60
-	27	10	15	7	7	32	51	133
-	54	1	1	1	1	16	23	14
-	69	5	2	-	-	141	174	109
-	87	11	10	4	-	88	90	55
4	3,270	165	131	90	65	2,910	3,357	4,017
-	596	27	9	4	5	739	354	703
1	371	14	2	2	-	271	219	222
-	145	-	-	2	-	162	78	212
-	25	2	7	1	1	37	37	14
-	16	1	-	-	-	10	10	4
-	49	-	-	-	-	40	26	50
-	182	12	83	2	6	117	81	133
-	240	16	13	2	2	211	165	241
-	89	-	1	-	-	23	21	66
-	91	-	1	1	-	23	18	33
-	120	-	-	1	-	49	48	151
-	24	-	-	-	-	11	14	27
-	74	1	4	5	2	66	59	105

表 2-6 勞工分業勞動

中華民國

行 業 別	總受檢廠次	初 查	
		廠 次	初查比率(%)
總 計	40,282	35,235	87.47
農、林、漁、牧業	144	135	93.75
礦業及土石採取業	12	10	83.33
製 造 業	9,331	8,339	89.37
食品製造業	909	787	86.58
飲料製造業	49	43	87.76
菸草製造業	1	1	100.00
紡 織 業	330	296	89.70
成衣及服飾品製造業	124	119	95.97
皮革、毛皮及其製品製造業	54	53	98.15
木竹製品製造業	79	72	91.14
紙漿、紙及紙製品製造業	186	170	91.40
印刷及資料儲存媒體複製業	185	166	89.73
石油及煤製品製造業	42	33	78.57
化學材料製造業	255	208	81.57
化學製品製造業	323	286	88.54
藥品製造業	114	105	92.11
橡膠製品製造業	133	109	81.95
塑膠製品製造業	615	551	89.59
非金屬礦物製品製造業	422	392	92.89
基本金屬製造業	316	295	93.35
金屬製品製造業	1,278	1,166	91.24
電子零組件製造業	1,271	1,109	87.25
電腦、電子產品及光學製品製造業	499	437	87.58
電力設備製造業	333	289	86.79
機械設備製造業	892	805	90.25
汽車及其零件製造業	254	230	90.55
其他運輸工具製造業	204	178	87.25
家具製造業	111	103	92.79
其他製造業	305	290	95.08
產業用機械設備維修及安裝業	47	46	97.87
電力及燃氣供應業	117	105	89.74
用水供應及污染整治業	155	133	85.81
營 造 業	1,237	1,146	92.64
批發及零售業	7,079	6,445	91.04
運輸及倉儲業	3,231	2,272	70.32
住宿及餐飲業	4,783	4,332	90.57
資訊及通訊傳播業	661	570	86.23
金融及保險業	730	626	85.75
不動產業	365	331	90.68
專業、科學及技術服務業	1,205	1,118	92.78
支 援 服 務 業	2,952	2,477	83.91
公共行政及國防；強制性社會安全	460	439	95.43
教 育 服 務 業	2,022	1,865	92.24
醫療保健及社會工作服務業	3,619	3,067	84.75
藝術、娛樂及休閒服務業	843	628	74.50
其他服務業	1,336	1,197	89.60

說明：1.初查比率=初查廠次÷總受檢廠次×100。

2.複查比率=複查廠次÷總受檢廠次×100。

3.複查率=複查廠次÷初查廠次×100。

條件檢查次數

106年

單位：廠次

複		查	
廠	次	複查比率(%)	複查率(%)
	5,047	12.53	14.32
	9	6.25	6.67
	2	16.67	20.00
	992	10.63	11.90
	122	13.42	15.50
	6	12.24	13.95
	-	-	-
	34	10.30	11.49
	5	4.03	4.20
	1	1.85	1.89
	7	8.86	9.72
	16	8.60	9.41
	19	10.27	11.45
	9	21.43	27.27
	47	18.43	22.60
	37	11.46	12.94
	9	7.89	8.57
	24	18.05	22.02
	64	10.41	11.62
	30	7.11	7.65
	21	6.65	7.12
	112	8.76	9.61
	162	12.75	14.61
	62	12.42	14.19
	44	13.21	15.22
	87	9.75	10.81
	24	9.45	10.43
	26	12.75	14.61
	8	7.21	7.77
	15	4.92	5.17
	1	2.13	2.17
	12	10.26	11.43
	22	14.19	16.54
	91	7.36	7.94
	634	8.96	9.84
	959	29.68	42.21
	451	9.43	10.41
	91	13.77	15.96
	104	14.25	16.61
	34	9.32	10.27
	87	7.22	7.78
	475	16.09	19.18
	21	4.57	4.78
	157	7.76	8.42
	552	15.25	18.00
	215	25.50	34.24
	139	10.40	11.61

表 2-7 勞工勞動條件檢查違

中華民國

行 業 別	實施 檢查 廠次	違反 法令 廠次	違反 法令 項數	違 反					
				勞 動					
				第5條		第6條		第7條	
				強制勞動		中間剝削		勞工名卡	
				項數	百分率 (%)	項數	百分率 (%)	項數	百分率 (%)
總 計	40,282	8,659	12,889	-	-	-	-	59	0.46
農、林、漁、牧業	144	21	27	-	-	-	-	-	-
礦業及土石採取業	12	2	5	-	-	-	-	-	-
製 造 業	9,331	1,918	2,599	-	-	-	-	4	0.15
食品製造業	909	183	278	-	-	-	-	-	-
飲料製造業	49	7	11	-	-	-	-	-	-
菸草製造業	1	-	-	-	-	-	-	-	-
紡 織 業	330	62	77	-	-	-	-	-	-
成衣及服飾品製造業	124	31	46	-	-	-	-	-	-
皮革、毛皮及其製品製造業	54	12	21	-	-	-	-	-	-
木竹製品製造業	79	21	36	-	-	-	-	-	-
紙漿、紙及紙製品製造業	186	44	53	-	-	-	-	-	-
印刷及資料儲存媒體複製業	185	40	53	-	-	-	-	-	-
石油及煤製品製造業	42	4	7	-	-	-	-	-	-
化學材料製造業	255	33	43	-	-	-	-	-	-
化學製品製造業	323	53	75	-	-	-	-	-	-
藥品製造業	114	21	25	-	-	-	-	-	-
橡膠製品製造業	133	29	31	-	-	-	-	-	-
塑膠製品製造業	615	139	197	-	-	-	-	-	-
非金屬礦物製品製造業	422	87	125	-	-	-	-	-	-
基本金屬製造業	316	62	88	-	-	-	-	-	-
金屬製品製造業	1,278	284	382	-	-	-	-	1	0.26
電子零組件製造業	1,271	220	276	-	-	-	-	-	-
電腦、電子產品及光學製品製造業	499	112	155	-	-	-	-	-	-
電力設備製造業	333	66	79	-	-	-	-	-	-
機械設備製造業	892	204	272	-	-	-	-	-	-
汽車及其零件製造業	254	47	65	-	-	-	-	2	3.08
其他運輸工具製造業	204	56	66	-	-	-	-	-	-
家具製造業	111	29	48	-	-	-	-	-	-
其他製造業	305	66	81	-	-	-	-	1	1.23
產業用機械設備維修及安裝業	47	6	9	-	-	-	-	-	-
電力及燃氣供應業	117	22	30	-	-	-	-	-	-
用水供應及污染整治業	155	39	62	-	-	-	-	-	-
營 造 業	1,237	337	464	-	-	-	-	2	0.43
批發及零售業	7,079	1,865	2,859	-	-	-	-	12	0.42
運輸及倉儲業	3,231	545	798	-	-	-	-	8	1.00
住宿及餐飲業	4,783	1,243	2,038	-	-	-	-	23	1.13
資訊及通訊傳播業	661	200	296	-	-	-	-	-	-
金融及保險業	730	142	175	-	-	-	-	-	-
不動產業	365	90	123	-	-	-	-	-	-
專業、科學及技術服務業	1,205	318	507	-	-	-	-	-	-
支 援 服 務 業	2,952	725	1,100	-	-	-	-	5	0.45
公共行政及國防；強制性社會安全	460	13	14	-	-	-	-	-	-
教 育 服 務 業	2,022	200	287	-	-	-	-	1	0.35
醫療保健及社會工作服務業	3,619	492	733	-	-	-	-	-	-
藝術、娛樂及休閒服務業	843	124	175	-	-	-	-	-	-
其他服務業	1,336	363	597	-	-	-	-	4	0.67

說明：檢查各項不合格百分率=各項不合格項數÷檢查不合格總項數×100。

反法令情形按行業分

106年

單位：廠（場）、項

狀 況									
基 準					法				
第 9 條 勞動契約訂定		第 13 條 非法終止契約		第 16 條 預告期間		第 17 條 資遣費給付		第 19 條 服務證明書	
項數	百分率 (%)	項數	百分率 (%)	項數	百分率 (%)	項數	百分率 (%)	項數	百分率 (%)
30	0.23	11	0.09	38	0.29	1	0.01	5	0.04
-	-	-	-	-	-	-	-	-	-
6	0.23	5	0.19	3	0.12	1	0.04	1	0.04
1	0.36	1	0.36	1	0.36	-	-	-	-
-	-	-	-	-	-	-	-	-	-
-	-	-	-	-	-	-	-	-	-
-	-	-	-	-	-	-	-	-	-
-	-	-	-	-	-	-	-	-	-
-	-	-	-	-	-	-	-	-	-
-	-	-	-	-	-	-	-	-	-
-	-	-	-	-	-	-	-	-	-
-	-	-	-	-	-	-	-	-	-
-	-	-	-	-	-	-	-	-	-
-	-	-	-	-	-	-	-	-	-
1	1.33	1	1.33	-	-	-	-	-	-
-	-	-	-	-	-	-	-	-	-
-	-	-	-	-	-	-	-	-	-
-	-	1	0.80	-	-	-	-	-	-
-	-	-	-	-	-	-	-	-	-
2	0.52	-	-	1	0.26	1	0.26	-	-
-	-	-	-	-	-	-	-	-	-
-	-	1	1.27	-	-	-	-	-	-
-	-	-	-	1	0.37	-	-	-	-
-	-	-	-	-	-	-	-	-	-
1	1.52	-	-	-	-	-	-	1	1.52
1	2.08	-	-	-	-	-	-	-	-
-	-	1	1.23	-	-	-	-	-	-
-	-	-	-	-	-	-	-	-	-
-	-	-	-	-	-	-	-	-	-
1	0.22	-	-	1	0.22	-	-	1	0.22
3	0.10	1	0.03	11	0.38	-	-	1	0.03
1	0.13	-	-	1	0.13	-	-	1	0.13
-	-	3	0.15	3	0.15	-	-	-	-
-	-	-	-	2	0.68	-	-	1	0.34
1	0.57	-	-	-	-	-	-	-	-
-	-	-	-	-	-	-	-	-	-
3	0.59	-	-	6	1.18	-	-	-	-
5	0.45	2	0.18	4	0.36	-	-	-	-
-	-	-	-	-	-	-	-	-	-
6	2.09	-	-	3	1.05	-	-	-	-
1	0.14	-	-	1	0.14	-	-	-	-
-	-	-	-	-	-	-	-	-	-
3	0.50	-	-	3	0.50	-	-	-	-

表 2-7 勞工勞動條件檢查違

中華民國

行 業 別	違				反			
	勞				動			
	第 21 條		第 22 條		第 23 條		第 24 條	
	基本工資		全額直接給付		工資清冊		延長工時工資	
	項數	百分率 (%)	項數	百分率 (%)	項數	百分率 (%)	項數	百分率 (%)
總 計	367	2.85	949	7.36	697	5.41	2,735	21.22
農、林、漁、牧業	1	3.70	2	7.41	1	3.70	4	14.81
礦業及土石採取業	-	-	-	-	-	-	1	20.00
製 造 業	75	2.89	170	6.54	96	3.69	610	23.47
食品製造業	8	2.88	13	4.68	9	3.24	58	20.86
飲料製造業	1	9.09	1	9.09	1	9.09	1	9.09
菸草製造業	-	-	-	-	-	-	-	-
紡 織 業	1	1.30	4	5.19	1	1.30	19	24.68
成衣及服飾品製造業	2	4.35	2	4.35	1	2.17	9	19.57
皮革、毛皮及其製品製造業	3	14.29	1	4.76	1	4.76	8	38.10
木竹製品製造業	1	2.78	2	5.56	3	8.33	8	22.22
紙漿、紙及紙製品製造業	1	1.89	5	9.43	1	1.89	14	26.42
印刷及資料儲存媒體複製業	2	3.77	2	3.77	3	5.66	16	30.19
石油及煤製品製造業	-	-	-	-	1	14.29	3	42.86
化學材料製造業	1	2.33	2	4.65	2	4.65	9	20.93
化學製品製造業	1	1.33	6	8.00	2	2.67	11	14.67
藥品製造業	1	4.00	1	4.00	-	-	11	44.00
橡膠製品製造業	4	12.90	-	-	1	3.23	4	12.90
塑膠製品製造業	7	3.55	18	9.14	10	5.08	48	24.37
非金屬礦物製品製造業	1	0.80	4	3.20	3	2.40	17	13.60
基本金屬製造業	3	3.41	2	2.27	1	1.14	21	23.86
金屬製品製造業	14	3.66	24	6.28	16	4.19	99	25.92
電子零組件製造業	2	0.72	11	3.99	6	2.17	71	25.72
電腦、電子產品及光學製品製造業	2	1.29	12	7.74	6	3.87	45	29.03
電力設備製造業	2	2.53	6	7.59	5	6.33	21	26.58
機械設備製造業	3	1.10	26	9.56	6	2.21	61	22.43
汽車及其零件製造業	4	6.15	7	10.77	4	6.15	11	16.92
其他運輸工具製造業	2	3.03	5	7.58	5	7.58	13	19.70
家具製造業	2	4.17	4	8.33	3	6.25	14	29.17
其他製造業	7	8.64	11	13.58	5	6.17	14	17.28
產業用機械設備維修及安裝業	-	-	1	11.11	-	-	4	44.44
電力及燃氣供應業	-	-	2	6.67	1	3.33	7	23.33
用水供應及污染整治業	4	6.45	4	6.45	3	4.84	9	14.52
營 造 業	4	0.86	45	9.70	27	5.82	61	13.15
批發及零售業	61	2.13	234	8.18	170	5.95	634	22.18
運輸及倉儲業	4	0.50	41	5.14	35	4.39	127	15.91
住宿及餐飲業	84	4.12	130	6.38	170	8.34	390	19.14
資訊及通訊傳播業	2	0.68	28	9.46	14	4.73	68	22.97
金融及保險業	3	1.71	15	8.57	9	5.14	53	30.29
不動產業	3	2.44	12	9.76	5	4.07	28	22.76
專業、科學及技術服務業	7	1.38	50	9.86	22	4.34	109	21.50
支援服務業	55	5.00	90	8.18	55	5.00	199	18.09
公共行政及國防；強制性社會安全	-	-	-	-	1	7.14	-	-
教育服務業	8	2.79	20	6.97	16	5.57	73	25.44
醫療保健及社會工作服務業	24	3.27	37	5.05	26	3.55	215	29.33
藝術、娛樂及休閒服務業	8	4.57	18	10.29	14	8.00	40	22.86
其他服務業	24	4.02	51	8.54	32	5.36	107	17.92

反法令情形按行業分(續一)

106年

單位：廠(場)、項

狀 況											
基 準				法							
第 25 條		第 26 條		第 27 條		第 28 條		第 30 條		第 32 條	
男女同工同酬		預扣工資		工資按期給付		工資墊償基金		正常工作時間		延長工作時間	
項數	百分率 (%)	項數	百分率 (%)	項數	百分率 (%)	項數	百分率 (%)	項數	百分率 (%)	項數	百分率 (%)
-	-	2	0.02	21	0.16	5	0.04	2,095	16.25	1,848	14.34
-	-	-	-	1	3.70	-	-	9	33.33	1	3.70
-	-	-	-	-	-	-	-	-	-	1	20.00
-	-	-	-	5	0.19	1	0.04	195	7.50	761	29.28
-	-	-	-	-	-	-	-	32	11.51	75	26.98
-	-	-	-	-	-	-	-	-	-	2	18.18
-	-	-	-	-	-	-	-	-	-	-	-
-	-	-	-	-	-	-	-	6	7.79	27	35.06
-	-	-	-	-	-	-	-	6	13.04	6	13.04
-	-	-	-	-	-	-	-	-	-	6	28.57
-	-	-	-	-	-	-	-	3	8.33	8	22.22
-	-	-	-	-	-	-	-	6	11.32	16	30.19
-	-	-	-	-	-	-	-	4	7.55	15	28.30
-	-	-	-	-	-	-	-	2	28.57	-	-
-	-	-	-	-	-	-	-	1	2.33	17	39.53
-	-	-	-	1	1.33	-	-	6	8.00	19	25.33
-	-	-	-	-	-	-	-	1	4.00	8	32.00
-	-	-	-	-	-	-	-	1	3.23	11	35.48
-	-	-	-	-	-	-	-	11	5.58	56	28.43
-	-	-	-	-	-	-	-	9	7.20	44	35.20
-	-	-	-	-	-	-	-	8	9.09	25	28.41
-	-	-	-	-	-	1	0.26	30	7.85	86	22.51
-	-	-	-	1	0.36	-	-	14	5.07	128	46.38
-	-	-	-	1	0.65	-	-	15	9.68	44	28.39
-	-	-	-	-	-	-	-	4	5.06	21	26.58
-	-	-	-	-	-	-	-	18	6.62	78	28.68
-	-	-	-	-	-	-	-	6	9.23	21	32.31
-	-	-	-	2	3.03	-	-	4	6.06	17	25.76
-	-	-	-	-	-	-	-	2	4.17	11	22.92
-	-	-	-	-	-	-	-	6	7.41	19	23.46
-	-	-	-	-	-	-	-	-	-	1	11.11
-	-	-	-	-	-	-	-	7	23.33	3	10.00
-	-	-	-	-	-	-	-	15	24.19	3	4.84
-	-	-	-	2	0.43	2	0.43	107	23.06	47	10.13
-	-	1	0.03	5	0.17	2	0.07	530	18.54	273	9.55
-	-	1	0.13	2	0.25	-	-	137	17.17	183	22.93
-	-	-	-	2	0.10	-	-	341	16.73	127	6.23
-	-	-	-	-	-	-	-	73	24.66	30	10.14
-	-	-	-	-	-	-	-	31	17.71	27	15.43
-	-	-	-	-	-	-	-	27	21.95	11	8.94
-	-	-	-	1	0.20	-	-	98	19.33	69	13.61
-	-	-	-	-	-	-	-	174	15.82	136	12.36
-	-	-	-	-	-	-	-	3	21.43	3	21.43
-	-	-	-	-	-	-	-	66	23.00	21	7.32
-	-	-	-	1	0.14	-	-	116	15.83	95	12.96
-	-	-	-	1	0.57	-	-	25	14.29	17	9.71
-	-	-	-	1	0.17	-	-	141	23.62	40	6.70

表 2-7 勞工勞動條件檢查違

中華民國

行 業 別	違 反							
	勞				動			
	第 33 條		第 34 條		第 35 條		第 36 條	
	調整工作時間		輪班工作更換		休息時間		例假日	
	項數	百分率 (%)	項數	百分率 (%)	項數	百分率 (%)	項數	百分率 (%)
總 計	-	-	21	0.16	73	0.57	1,396	10.83
農、林、漁、牧業	-	-	-	-	-	-	5	18.52
礦業及土石採取業	-	-	-	-	-	-	1	20.00
製 造 業	-	-	2	0.08	7	0.27	218	8.39
食品製造業	-	-	-	-	3	1.08	37	13.31
飲料製造業	-	-	-	-	-	-	1	9.09
菸草製造業	-	-	-	-	-	-	-	-
紡 織 業	-	-	-	-	-	-	6	7.79
成衣及服飾品製造業	-	-	-	-	-	-	7	15.22
皮革、毛皮及其製品製造業	-	-	-	-	-	-	-	-
木竹製品製造業	-	-	-	-	-	-	2	5.56
紙漿、紙及紙製品製造業	-	-	-	-	-	-	3	5.66
印刷及資料儲存媒體複製業	-	-	-	-	-	-	7	13.21
石油及煤製品製造業	-	-	-	-	-	-	1	14.29
化學材料製造業	-	-	-	-	-	-	5	11.63
化學製品製造業	-	-	-	-	-	-	10	13.33
藥品製造業	-	-	-	-	-	-	-	-
橡膠製品製造業	-	-	-	-	-	-	4	12.90
塑膠製品製造業	-	-	-	-	-	-	18	9.14
非金屬礦物製品製造業	-	-	1	0.80	-	-	18	14.40
基本金屬製造業	-	-	-	-	-	-	3	3.41
金屬製品製造業	-	-	-	-	3	0.79	28	7.33
電子零組件製造業	-	-	1	0.36	-	-	25	9.06
電腦、電子產品及光學製品製造業	-	-	-	-	-	-	12	7.74
電力設備製造業	-	-	-	-	-	-	6	7.59
機械設備製造業	-	-	-	-	1	0.37	11	4.04
汽車及其零件製造業	-	-	-	-	-	-	4	6.15
其他運輸工具製造業	-	-	-	-	-	-	2	3.03
家具製造業	-	-	-	-	-	-	2	4.17
其他製造業	-	-	-	-	-	-	5	6.17
產業用機械設備維修及安裝業	-	-	-	-	-	-	1	11.11
電力及燃氣供應業	-	-	-	-	-	-	2	6.67
用水供應及污染整治業	-	-	-	-	-	-	6	9.68
營 造 業	-	-	-	-	1	0.22	60	12.93
批發及零售業	-	-	2	0.07	18	0.63	280	9.79
運輸及倉儲業	-	-	10	1.25	5	0.63	120	15.04
住宿及餐飲業	-	-	-	-	18	0.88	304	14.92
資訊及通訊傳播業	-	-	-	-	-	-	19	6.42
金融及保險業	-	-	-	-	3	1.71	8	4.57
不動產業	-	-	-	-	1	0.81	13	10.57
專業、科學及技術服務業	-	-	-	-	2	0.39	42	8.28
支 援 服 務 業	-	-	1	0.09	3	0.27	112	10.18
公共行政及國防；強制性社會安全	-	-	-	-	-	-	-	-
教 育 服 務 業	-	-	-	-	3	1.05	26	9.06
醫療保健及社會工作服務業	-	-	5	0.68	8	1.09	74	10.10
藝術、娛樂及休閒服務業	-	-	-	-	1	0.57	25	14.29
其他服務業	-	-	1	0.17	3	0.50	81	13.57

反法令情形按行業分(續二)

106年

單位：廠(場)、項

狀 況											
基 準						法					
第37條 休假日		第38條 特別休假		第39條 假日工資		第40條 停止假日		第41條 停止休假規定		第42條 強制延長工時	
項數	百分率 (%)	項數	百分率 (%)	項數	百分率 (%)	項數	百分率 (%)	項數	百分率 (%)	項數	百分率 (%)
211	1.64	647	5.02	1,099	8.53	4	0.03	-	-	-	-
-	-	1	3.70	1	3.70	-	-	-	-	-	-
-	-	-	-	1	20.00	-	-	-	-	-	-
27	1.04	147	5.66	138	5.31	1	0.04	-	-	-	-
1	0.36	9	3.24	24	8.63	-	-	-	-	-	-
-	-	1	9.09	2	18.18	-	-	-	-	-	-
-	-	-	-	-	-	-	-	-	-	-	-
2	2.60	6	7.79	3	3.90	-	-	-	-	-	-
-	-	3	6.52	6	13.04	-	-	-	-	-	-
-	-	1	4.76	1	4.76	-	-	-	-	-	-
-	-	4	11.11	2	5.56	-	-	-	-	-	-
1	1.89	4	7.55	-	-	-	-	-	-	-	-
-	-	3	5.66	1	1.89	-	-	-	-	-	-
-	-	-	-	-	-	-	-	-	-	-	-
1	2.33	-	-	1	2.33	1	2.33	-	-	-	-
2	2.67	2	2.67	4	5.33	-	-	-	-	-	-
-	-	-	-	1	4.00	-	-	-	-	-	-
1	3.23	2	6.45	3	9.68	-	-	-	-	-	-
1	0.51	11	5.58	9	4.57	-	-	-	-	-	-
2	1.60	2	1.60	8	6.40	-	-	-	-	-	-
-	-	7	7.95	6	6.82	-	-	-	-	-	-
7	1.83	33	8.64	20	5.24	-	-	-	-	-	-
1	0.36	6	2.17	4	1.45	-	-	-	-	-	-
1	0.65	6	3.87	5	3.23	-	-	-	-	-	-
-	-	7	8.86	2	2.53	-	-	-	-	-	-
3	1.10	28	10.29	19	6.99	-	-	-	-	-	-
1	1.54	1	1.54	2	3.08	-	-	-	-	-	-
1	1.52	1	1.52	6	9.09	-	-	-	-	-	-
1	2.08	4	8.33	4	8.33	-	-	-	-	-	-
1	1.23	5	6.17	4	4.94	-	-	-	-	-	-
-	-	1	11.11	1	11.11	-	-	-	-	-	-
-	-	2	6.67	3	10.00	-	-	-	-	-	-
3	4.84	6	9.68	7	11.29	-	-	-	-	-	-
4	0.86	22	4.74	26	5.60	2	0.43	-	-	-	-
63	2.20	165	5.77	269	9.41	-	-	-	-	-	-
11	1.38	40	5.01	47	5.89	1	0.13	-	-	-	-
36	1.77	62	3.04	273	13.40	-	-	-	-	-	-
2	0.68	20	6.76	12	4.05	-	-	-	-	-	-
-	-	6	3.43	3	1.71	-	-	-	-	-	-
2	1.63	4	3.25	15	12.20	-	-	-	-	-	-
11	2.17	25	4.93	32	6.31	-	-	-	-	-	-
28	2.55	78	7.09	110	10.00	-	-	-	-	-	-
1	7.14	1	7.14	3	21.43	-	-	-	-	-	-
1	0.35	10	3.48	21	7.32	-	-	-	-	-	-
9	1.23	31	4.23	72	9.82	-	-	-	-	-	-
1	0.57	2	1.14	17	9.71	-	-	-	-	-	-
12	2.01	25	4.19	49	8.21	-	-	-	-	-	-

表 2-7 勞工勞動條件檢查違

中華民國

行 業 別	違 反							
	勞				動			
	第 43 條		第 44 條		第 45 條		第 46 條	
	請 假		童工繁重危險 工作禁止		違反僱用童工		童工同意及證明書	
	項數	百分率 (%)	項數	百分率 (%)	項數	百分率 (%)	項數	百分率 (%)
總 計	44	0.34	-	-	3	0.02	6	0.05
農、林、漁、牧業	-	-	-	-	-	-	-	-
礦業及土石採取業	-	-	-	-	-	-	-	-
製 造 業	20	0.77	-	-	-	-	-	-
食品製造業	-	-	-	-	-	-	-	-
飲料製造業	-	-	-	-	-	-	-	-
菸草製造業	-	-	-	-	-	-	-	-
紡 織 業	-	-	-	-	-	-	-	-
成衣及服飾品製造業	-	-	-	-	-	-	-	-
皮革、毛皮及其製品製造業	-	-	-	-	-	-	-	-
木竹製品製造業	1	2.78	-	-	-	-	-	-
紙漿、紙及紙製品製造業	-	-	-	-	-	-	-	-
印刷及資料儲存媒體複製業	-	-	-	-	-	-	-	-
石油及煤製品製造業	-	-	-	-	-	-	-	-
化學材料製造業	1	2.33	-	-	-	-	-	-
化學製品製造業	1	1.33	-	-	-	-	-	-
藥品製造業	-	-	-	-	-	-	-	-
橡膠製品製造業	-	-	-	-	-	-	-	-
塑膠製品製造業	3	1.52	-	-	-	-	-	-
非金屬礦物製品製造業	2	1.60	-	-	-	-	-	-
基本金屬製造業	2	2.27	-	-	-	-	-	-
金屬製品製造業	3	0.79	-	-	-	-	-	-
電子零組件製造業	-	-	-	-	-	-	-	-
電腦、電子產品及光學製品製造業	1	0.65	-	-	-	-	-	-
電力設備製造業	1	1.27	-	-	-	-	-	-
機械設備製造業	3	1.10	-	-	-	-	-	-
汽車及其零件製造業	-	-	-	-	-	-	-	-
其他運輸工具製造業	-	-	-	-	-	-	-	-
家具製造業	-	-	-	-	-	-	-	-
其他製造業	2	2.47	-	-	-	-	-	-
產業用機械設備維修及安裝業	-	-	-	-	-	-	-	-
電力及燃氣供應業	-	-	-	-	-	-	-	-
用水供應及污染整治業	-	-	-	-	-	-	-	-
營 造 業	2	0.43	-	-	-	-	-	-
批發及零售業	8	0.28	-	-	1	0.03	1	0.03
運輸及倉儲業	-	-	-	-	-	-	-	-
住宿及餐飲業	1	0.05	-	-	2	0.10	4	0.20
資訊及通訊傳播業	3	1.01	-	-	-	-	-	-
金融及保險業	1	0.57	-	-	-	-	-	-
不動產業	2	1.63	-	-	-	-	-	-
專業、科學及技術服務業	-	-	-	-	-	-	-	-
支 援 服 務 業	4	0.36	-	-	-	-	-	-
公共行政及國防；強制性社會安全	-	-	-	-	-	-	-	-
教 育 服 務 業	-	-	-	-	-	-	-	-
醫療保健及社會工作服務業	-	-	-	-	-	-	-	-
藝術、娛樂及休閒服務業	1	0.57	-	-	-	-	-	-
其他服務業	2	0.34	-	-	-	-	1	0.17

反法令情形按行業分(續三)

106年

單位：廠(場)、項

狀 況											
基				準				法			
第 47 條		第 48 條		第 49 條		第 50 條		第 51 條		第 55 條	
童工延時工作		童工夜間工作		女工夜間工作		產假及產假工資		妊娠工作改調		退休金給付	
項數	百分率 (%)	項數	百分率 (%)	項數	百分率 (%)	項數	百分率 (%)	項數	百分率 (%)	項數	百分率 (%)
1	0.01	5	0.04	85	0.66	11	0.09	-	-	11	0.09
-	-	-	-	-	-	-	-	-	-	-	-
-	-	-	-	-	-	-	-	-	-	-	-
-	-	-	-	8	0.31	1	0.04	-	-	4	0.15
-	-	-	-	-	-	-	-	-	-	-	-
-	-	-	-	-	-	-	-	-	-	-	-
-	-	-	-	1	1.30	-	-	-	-	-	-
-	-	-	-	1	2.17	-	-	-	-	1	2.17
-	-	-	-	-	-	-	-	-	-	-	-
-	-	-	-	1	1.89	-	-	-	-	-	-
-	-	-	-	-	-	-	-	-	-	-	-
-	-	-	-	-	-	-	-	-	-	-	-
-	-	-	-	2	2.67	-	-	-	-	-	-
-	-	-	-	-	-	1	4.00	-	-	-	-
-	-	-	-	-	-	-	-	-	-	-	-
-	-	-	-	1	0.80	-	-	-	-	-	-
-	-	-	-	-	-	-	-	-	-	-	-
-	-	-	-	-	-	-	-	-	-	1	0.26
-	-	-	-	1	0.36	-	-	-	-	-	-
-	-	-	-	-	-	-	-	-	-	-	-
-	-	-	-	-	-	-	-	-	-	2	0.74
-	-	-	-	1	1.52	-	-	-	-	-	-
-	-	-	-	-	-	-	-	-	-	-	-
-	-	-	-	-	-	-	-	-	-	-	-
-	-	1	3.33	-	-	-	-	-	-	2	6.67
-	-	-	-	2	0.43	-	-	-	-	-	-
-	-	-	-	26	0.91	5	0.17	-	-	2	0.07
-	-	-	-	1	0.13	-	-	-	-	-	-
1	0.05	4	0.20	12	0.59	-	-	-	-	-	-
-	-	-	-	4	1.35	-	-	-	-	1	0.34
-	-	-	-	6	3.43	-	-	-	-	-	-
-	-	-	-	-	-	-	-	-	-	-	-
-	-	-	-	9	1.78	1	0.20	-	-	1	0.20
-	-	-	-	3	0.27	1	0.09	-	-	-	-
-	-	-	-	-	-	-	-	-	-	-	-
-	-	-	-	1	0.35	1	0.35	-	-	-	-
-	-	-	-	7	0.95	2	0.27	-	-	1	0.14
-	-	-	-	3	1.71	-	-	-	-	-	-
-	-	-	-	3	0.50	-	-	-	-	-	-

表 2-7 勞工勞動條件檢查違

中華民國

行 業 別	違 反							
	勞				動			
	第 56 條		第 59 條		第 64 條		第 65 條	
	退休準備金		職業災害補償		違法招收技術生		技術生訓練契約	
	項數	百分率 (%)	項數	百分率 (%)	項數	百分率 (%)	項數	百分率 (%)
總 計	11	0.09	103	0.80	-	-	3	0.02
農、林、漁、牧業	-	-	-	-	-	-	-	-
礦業及土石採取業	-	-	-	-	-	-	-	-
製 造 業	7	0.27	33	1.27	-	-	1	0.04
食品製造業	1	0.36	1	0.36	-	-	-	-
飲料製造業	-	-	-	-	-	-	-	-
菸草製造業	-	-	-	-	-	-	-	-
紡 織 業	-	-	-	-	-	-	-	-
成衣及服飾品製造業	1	2.17	-	-	-	-	-	-
皮革、毛皮及其製品製造業	-	-	-	-	-	-	-	-
木竹製品製造業	-	-	2	5.56	-	-	-	-
紙漿、紙及紙製品製造業	-	-	-	-	-	-	-	-
印刷及資料儲存媒體複製業	-	-	-	-	-	-	-	-
石油及煤製品製造業	-	-	-	-	-	-	-	-
化學材料製造業	-	-	2	4.65	-	-	-	-
化學製品製造業	-	-	1	1.33	-	-	-	-
藥品製造業	-	-	-	-	-	-	-	-
橡膠製品製造業	-	-	-	-	-	-	-	-
塑膠製品製造業	1	0.51	2	1.02	-	-	-	-
非金屬礦物製品製造業	-	-	4	3.20	-	-	-	-
基本金屬製造業	1	1.14	8	9.09	-	-	-	-
金屬製品製造業	-	-	7	1.83	-	-	-	-
電子零組件製造業	-	-	-	-	-	-	-	-
電腦、電子產品及光學製品製造業	2	1.29	-	-	-	-	-	-
電力設備製造業	-	-	-	-	-	-	-	-
機械設備製造業	1	0.37	3	1.10	-	-	1	0.37
汽車及其零件製造業	-	-	1	1.54	-	-	-	-
其他運輸工具製造業	-	-	2	3.03	-	-	-	-
家具製造業	-	-	-	-	-	-	-	-
其他製造業	-	-	-	-	-	-	-	-
產業用機械設備維修及安裝業	-	-	-	-	-	-	-	-
電力及燃氣供應業	-	-	-	-	-	-	-	-
用水供應及污染整治業	-	-	-	-	-	-	-	-
營 造 業	1	0.22	32	6.90	-	-	-	-
批發及零售業	1	0.03	10	0.35	-	-	1	0.03
運輸及倉儲業	-	-	6	0.75	-	-	-	-
住宿及餐飲業	1	0.05	6	0.29	-	-	-	-
資訊及通訊傳播業	-	-	1	0.34	-	-	-	-
金融及保險業	-	-	-	-	-	-	-	-
不動產業	-	-	-	-	-	-	-	-
專業、科學及技術服務業	-	-	-	-	-	-	1	0.20
支 援 服 務 業	1	0.09	10	0.91	-	-	-	-
公共行政及國防；強制性社會安全	-	-	-	-	-	-	-	-
教 育 服 務 業	-	-	2	0.70	-	-	-	-
醫療保健及社會工作服務業	-	-	-	-	-	-	-	-
藝術、娛樂及休閒服務業	-	-	-	-	-	-	-	-
其他服務業	-	-	3	0.50	-	-	-	-

反法令情形按行業分(續四)

106年

單位：廠(場)、項

狀況											
基 準						法					
第 66 條		第 67 條		第 68 條		第 70 條		第 74 條		第 83 條	
技術生訓練費		技術生留用		技術生招收人數		工作規則		勞工申訴處分		未舉辦勞資會議	
項數	百分率 (%)	項數	百分率 (%)	項數	百分率 (%)	項數	百分率 (%)	項數	百分率 (%)	項數	百分率 (%)
-	-	-	-	-	-	71	0.55	2	0.02	137	1.06
-	-	-	-	-	-	-	-	-	-	-	-
-	-	-	-	-	-	1	20.00	-	-	-	-
-	-	-	-	-	-	16	0.62	1	0.04	22	0.85
-	-	-	-	-	-	1	0.36	-	-	1	0.36
-	-	-	-	-	-	-	-	-	-	1	9.09
-	-	-	-	-	-	-	-	-	-	-	-
-	-	-	-	-	-	-	-	-	-	-	-
-	-	-	-	-	-	-	-	-	-	1	2.17
-	-	-	-	-	-	-	-	-	-	-	-
-	-	-	-	-	-	-	-	1	1.89	-	-
-	-	-	-	-	-	-	-	-	-	-	-
-	-	-	-	-	-	-	-	-	-	-	-
-	-	-	-	-	-	1	1.33	-	-	3	4.00
-	-	-	-	-	-	1	4.00	-	-	-	-
-	-	-	-	-	-	-	-	-	-	-	-
-	-	-	-	-	-	2	1.02	-	-	-	-
-	-	-	-	-	-	1	0.80	-	-	7	5.60
-	-	-	-	-	-	-	-	-	-	1	1.14
-	-	-	-	-	-	2	0.52	-	-	-	-
-	-	-	-	-	-	2	0.72	-	-	1	0.36
-	-	-	-	-	-	1	0.65	-	-	2	1.29
-	-	-	-	-	-	1	1.27	-	-	1	1.27
-	-	-	-	-	-	2	0.74	-	-	3	1.10
-	-	-	-	-	-	-	-	-	-	-	-
-	-	-	-	-	-	2	3.03	-	-	1	1.52
-	-	-	-	-	-	-	-	-	-	-	-
-	-	-	-	-	-	-	-	-	-	-	-
-	-	-	-	-	-	-	-	-	-	-	-
-	-	-	-	-	-	1	1.61	-	-	1	1.61
-	-	-	-	-	-	3	0.65	-	-	6	1.29
-	-	-	-	-	-	10	0.35	-	-	38	1.33
-	-	-	-	-	-	6	0.75	-	-	4	0.50
-	-	-	-	-	-	11	0.54	-	-	23	1.13
-	-	-	-	-	-	4	1.35	-	-	7	2.36
-	-	-	-	-	-	4	2.29	-	-	4	2.29
-	-	-	-	-	-	-	-	-	-	-	-
-	-	-	-	-	-	4	0.79	-	-	8	1.58
-	-	-	-	-	-	7	0.64	-	-	10	0.91
-	-	-	-	-	-	1	7.14	-	-	1	7.14
-	-	-	-	-	-	1	0.35	-	-	2	0.70
-	-	-	-	-	-	1	0.14	1	0.14	4	0.55
-	-	-	-	-	-	1	0.57	-	-	1	0.57
-	-	-	-	-	-	-	-	-	-	6	1.01

表 2-7 勞工勞動條件檢查違

中華民國

行 業 別	違				反			
	就 業 服 務 法				職 工 福 利 金			
	第 5 條		第 33 條		第 2.3 條		第 5 條	
	就業平等		資遣通報		未提撥職工福利金		未組織職工福利委員會	
	項數	百分率 (%)	項數	百分率 (%)	項數	百分率 (%)	項數	百分率 (%)
總 計	-	-	24	0.19	4	0.03	2	0.02
農、林、漁、牧業	-	-	-	-	-	-	-	-
礦業及土石採取業	-	-	-	-	-	-	-	-
製 造 業	-	-	2	0.08	1	0.04	1	0.04
食品製造業	-	-	1	0.36	-	-	-	-
飲料製造業	-	-	-	-	-	-	-	-
菸草製造業	-	-	-	-	-	-	-	-
紡 織 業	-	-	-	-	-	-	-	-
成衣及服飾品製造業	-	-	-	-	-	-	-	-
皮革、毛皮及其製品製造業	-	-	-	-	-	-	-	-
木竹製品製造業	-	-	-	-	-	-	-	-
紙漿、紙及紙製品製造業	-	-	-	-	-	-	-	-
印刷及資料儲存媒體複製業	-	-	-	-	-	-	-	-
石油及煤製品製造業	-	-	-	-	-	-	-	-
化學材料製造業	-	-	-	-	-	-	-	-
化學製品製造業	-	-	-	-	-	-	1	1.33
藥品製造業	-	-	-	-	-	-	-	-
橡膠製品製造業	-	-	-	-	-	-	-	-
塑膠製品製造業	-	-	-	-	-	-	-	-
非金屬礦物製品製造業	-	-	-	-	-	-	-	-
基本金屬製造業	-	-	-	-	-	-	-	-
金屬製品製造業	-	-	-	-	-	-	-	-
電子零組件製造業	-	-	1	0.36	1	0.36	-	-
電腦、電子產品及光學製品製造業	-	-	-	-	-	-	-	-
電力設備製造業	-	-	-	-	-	-	-	-
機械設備製造業	-	-	-	-	-	-	-	-
汽車及其零件製造業	-	-	-	-	-	-	-	-
其他運輸工具製造業	-	-	-	-	-	-	-	-
家具製造業	-	-	-	-	-	-	-	-
其他製造業	-	-	-	-	-	-	-	-
產業用機械設備維修及安裝業	-	-	-	-	-	-	-	-
電力及燃氣供應業	-	-	-	-	-	-	-	-
用水供應及污染整治業	-	-	-	-	-	-	-	-
營 造 業	-	-	-	-	-	-	-	-
批發及零售業	-	-	6	0.21	1	0.03	1	0.03
運輸及倉儲業	-	-	1	0.13	-	-	-	-
住宿及餐飲業	-	-	1	0.05	-	-	-	-
資訊及通訊傳播業	-	-	5	1.69	-	-	-	-
金融及保險業	-	-	-	-	-	-	-	-
不動產業	-	-	-	-	-	-	-	-
專業、科學及技術服務業	-	-	4	0.79	-	-	-	-
支 援 服 務 業	-	-	2	0.18	2	0.18	-	-
公共行政及國防；強制性社會安全	-	-	-	-	-	-	-	-
教 育 服 務 業	-	-	1	0.35	-	-	-	-
醫療保健及社會工作服務業	-	-	1	0.14	-	-	-	-
藝術、娛樂及休閒服務業	-	-	-	-	-	-	-	-
其他服務業	-	-	1	0.17	-	-	-	-

反法令情形按行業分(續五完)

106年

單位：廠(場)、項

狀 況													
條 例		勞 工 保 險 條 例				勞 工 退 休 金 條 例						勞 動 檢 查 法 第14.15. 26.32條	
細則第7條		第6.7.8.9.10.11條		第 14 條		第13條		第14條第1項		第15條第2項			
福利金未提存 公營銀行		未依法投保		未按實申報 投保薪資		提撥勞退準備金		提繳退休金		月提繳工資			
項數	百分率 (%)	項數	百分率 (%)	項數	百分率 (%)	項數	百分率 (%)	項數	百分率 (%)	項數	百分率 (%)	項數	百分率 (%)
-	-	15	0.12	7	0.05	1	0.01	7	0.05	-	-	22	0.17
-	-	1	3.70	-	-	-	-	-	-	-	-	-	-
-	-	-	-	-	-	-	-	-	-	-	-	-	-
-	-	2	0.08	2	0.08	-	-	2	0.08	-	-	3	0.12
-	-	1	0.36	-	-	-	-	-	-	-	-	-	-
-	-	-	-	-	-	-	-	-	-	-	-	-	-
-	-	-	-	-	-	-	-	-	-	-	-	1	1.30
-	-	-	-	-	-	-	-	-	-	-	-	-	-
-	-	-	-	-	-	-	-	-	-	-	-	-	-
-	-	-	-	-	-	-	-	-	-	-	-	-	-
-	-	-	-	-	-	-	-	-	-	-	-	-	-
-	-	-	-	-	-	-	-	-	-	-	-	-	-
-	-	-	-	-	-	-	-	-	-	-	-	-	-
-	-	-	-	-	-	-	-	-	-	-	-	-	-
-	-	-	-	1	0.26	-	-	2	0.52	-	-	-	-
-	-	-	-	-	-	-	-	-	-	-	-	-	-
-	-	-	-	-	-	-	-	-	-	-	-	1	1.27
-	-	1	0.37	-	-	-	-	-	-	-	-	1	0.37
-	-	-	-	1	1.54	-	-	-	-	-	-	-	-
-	-	-	-	-	-	-	-	-	-	-	-	-	-
-	-	-	-	-	-	-	-	-	-	-	-	-	-
-	-	-	-	-	-	-	-	-	-	-	-	-	-
-	-	-	-	-	-	-	-	-	-	-	-	-	-
-	-	-	-	-	-	-	-	-	-	-	-	-	-
-	-	2	0.43	1	0.22	-	-	-	-	-	-	-	-
-	-	3	0.10	3	0.10	1	0.03	2	0.07	-	-	4	0.14
-	-	1	0.13	-	-	-	-	-	-	-	-	4	0.50
-	-	1	0.05	-	-	-	-	1	0.05	-	-	4	0.20
-	-	-	-	-	-	-	-	-	-	-	-	-	-
-	-	-	-	-	-	-	-	-	-	-	-	1	0.57
-	-	-	-	-	-	-	-	-	-	-	-	-	-
-	-	-	-	-	-	-	-	-	-	-	-	2	0.39
-	-	1	0.09	1	0.09	-	-	1	0.09	-	-	-	-
-	-	-	-	-	-	-	-	-	-	-	-	-	-
-	-	1	0.35	-	-	-	-	-	-	-	-	3	1.05
-	-	1	0.14	-	-	-	-	-	-	-	-	-	-
-	-	-	-	-	-	-	-	-	-	-	-	-	-
-	-	2	0.34	-	-	-	-	1	0.17	-	-	1	0.17

表 2-8 勞工勞動條件檢查

中華民國

行 業 別	實施 檢查 廠次	違反 法令 項數	勞					
			總 則 第5.6.7條			勞 動 契 約 第9.13.16.17.19條		
			廠次	百分率 (%)	項數	廠次	百分率 (%)	項數
總 計	35,235	11,691	56	0.16	56	74	0.21	74
農、林、漁、牧業	135	26	-	-	-	-	-	-
礦業及土石採取業	10	5	-	-	-	-	-	-
製 造 業	8,339	2,370	4	0.05	4	14	0.17	14
食品製造業	787	253	-	-	-	3	0.38	3
飲料製造業	43	11	-	-	-	-	-	-
菸草製造業	1	-	-	-	-	-	-	-
紡 織 業	296	74	-	-	-	-	-	-
成衣及服飾品製造業	119	42	-	-	-	-	-	-
皮革、毛皮及其製品製造業	53	20	-	-	-	-	-	-
木竹製品製造業	72	36	-	-	-	-	-	-
紙漿、紙及紙製品製造業	170	47	-	-	-	-	-	-
印刷及資料儲存媒體複製業	166	47	-	-	-	-	-	-
石油及煤製品製造業	33	4	-	-	-	-	-	-
化學材料製造業	208	41	-	-	-	-	-	-
化學製品製造業	286	70	-	-	-	1	0.35	1
藥品製造業	105	22	-	-	-	-	-	-
橡膠製品製造業	109	28	-	-	-	-	-	-
塑膠製品製造業	551	179	-	-	-	-	-	-
非金屬礦物製品製造業	392	114	-	-	-	-	-	-
基本金屬製造業	295	87	-	-	-	-	-	-
金屬製品製造業	1,166	351	1	0.09	1	4	0.34	4
電子零組件製造業	1,109	237	-	-	-	-	-	-
電腦、電子產品及光學製品製造業	437	146	-	-	-	-	-	-
電力設備製造業	289	68	-	-	-	1	0.35	1
機械設備製造業	805	242	-	-	-	1	0.12	1
汽車及其零件製造業	230	57	2	0.87	2	-	-	-
其他運輸工具製造業	178	61	-	-	-	2	1.12	2
家具製造業	103	48	-	-	-	1	0.97	1
其他製造業	290	76	1	0.34	1	1	0.34	1
產業用機械設備維修及安裝業	46	9	-	-	-	-	-	-
電力及燃氣供應業	105	28	-	-	-	-	-	-
用水供應及污染整治業	133	54	-	-	-	-	-	-
營 造 業	1,146	437	2	0.17	2	2	0.17	2
批發及零售業	6,445	2,666	12	0.19	12	16	0.25	16
運輸及倉儲業	2,272	673	7	0.31	7	2	0.09	2
住宿及餐飲業	4,332	1,878	22	0.51	22	4	0.09	4
資訊及通訊傳播業	570	264	-	-	-	2	0.35	2
金融及保險業	626	156	-	-	-	1	0.16	1
不動產業	331	115	-	-	-	-	-	-
專業、科學及技術服務業	1,118	472	-	-	-	9	0.81	9
支 援 服 務 業	2,477	943	4	0.16	4	11	0.44	11
公共行政及國防；強制性社會安全	439	14	-	-	-	-	-	-
教 育 服 務 業	1,865	258	1	0.05	1	8	0.43	8
醫療保健及社會工作服務業	3,067	623	-	-	-	1	0.03	1
藝術、娛樂及休閒服務業	628	156	-	-	-	-	-	-
其 他 服 務 業	1,197	553	4	0.33	4	4	0.33	4

說明：初查各項不合格百分率=初查不合格廠次÷實施檢查廠次×100。

初查不合格情形按行業分

106年

單位：廠(場)、項

動			基			準			法		
工資 第21~28條			工作時間 第30.32.33.34條			休息休假 第35~43條			童工 第44~48條		
廠次	百分率 (%)	項數	廠次	百分率 (%)	項數	廠次	百分率 (%)	項數	廠次	百分率 (%)	項數
3,790	10.76	4,317	3,452	9.80	3,619	2,651	7.52	3,133	12	0.03	15
6	4.44	8	10	7.41	10	7	5.19	7	-	-	-
1	10.00	1	1	10.00	1	2	20.00	2	-	-	-
796	9.55	865	853	10.23	874	449	5.38	510	-	-	-
71	9.02	78	96	12.20	98	58	7.37	68	-	-	-
4	9.30	4	2	4.65	2	3	6.98	4	-	-	-
-	-	-	-	-	-	-	-	-	-	-	-
21	7.09	23	32	10.81	33	15	5.07	16	-	-	-
13	10.92	14	11	9.24	11	12	10.08	16	-	-	-
9	16.98	12	6	11.32	6	2	3.77	2	-	-	-
13	18.06	14	10	13.89	11	8	11.11	9	-	-	-
19	11.18	19	20	11.76	20	6	3.53	6	-	-	-
18	10.84	19	17	10.24	18	9	5.42	10	-	-	-
2	6.06	2	1	3.03	1	1	3.03	1	-	-	-
13	6.25	14	17	8.17	17	8	3.85	8	-	-	-
16	5.59	19	22	7.69	24	17	5.94	18	-	-	-
11	10.48	11	8	7.62	8	1	0.95	1	-	-	-
8	7.34	8	10	9.17	10	9	8.26	10	-	-	-
67	12.16	74	59	10.71	59	35	6.35	41	-	-	-
20	5.10	21	48	12.24	51	25	6.38	29	-	-	-
24	8.14	27	33	11.19	33	13	4.41	17	-	-	-
136	11.66	144	104	8.92	105	71	6.09	84	-	-	-
70	6.31	75	122	11.00	124	30	2.71	32	-	-	-
53	12.13	63	52	11.90	54	23	5.26	24	-	-	-
31	10.73	31	19	6.57	20	12	4.15	13	-	-	-
78	9.69	84	87	10.81	89	50	6.21	54	-	-	-
20	8.70	22	24	10.43	24	6	2.61	7	-	-	-
24	13.48	24	17	9.55	19	9	5.06	10	-	-	-
19	18.45	23	12	11.65	13	9	8.74	11	-	-	-
32	11.03	35	23	7.93	23	14	4.83	16	-	-	-
4	8.70	5	1	2.17	1	3	6.52	3	-	-	-
10	9.52	10	7	6.67	8	6	5.71	7	1	0.95	1
13	9.77	16	15	11.28	16	14	10.53	20	-	-	-
118	10.30	132	136	11.87	146	96	8.38	108	-	-	-
907	14.07	1,038	718	11.14	751	621	9.64	745	2	0.03	2
162	7.13	180	260	11.44	285	152	6.69	180	-	-	-
606	13.99	710	427	9.86	441	514	11.87	633	8	0.18	11
89	15.61	99	88	15.44	95	48	8.42	50	-	-	-
61	9.74	67	52	8.31	54	19	3.04	19	-	-	-
41	12.39	45	33	9.97	35	31	9.37	35	-	-	-
154	13.77	173	147	13.15	160	87	7.78	103	-	-	-
284	11.47	341	255	10.29	270	239	9.65	282	-	-	-
1	0.23	1	6	1.37	6	4	0.91	5	-	-	-
92	4.93	107	77	4.13	79	44	2.36	53	-	-	-
227	7.40	256	174	5.67	181	154	5.02	169	-	-	-
60	9.55	71	35	5.57	37	38	6.05	43	-	-	-
162	13.53	197	158	13.20	170	126	10.53	162	1	0.08	1

表 2-8 勞工勞動條件檢查

中華民國

行 業 別	勞 動 基								
	女 工 第49.50.51條			退 休 第55.56條			職業災害補償 第59條		
	廠 次	百分率 (%)	項 數	廠 次	百分率 (%)	項 數	廠 次	百分率 (%)	項 數
總 計	90	0.26	90	21	0.06	21	82	0.23	92
農、林、漁、牧業	-	-	-	-	-	-	-	-	-
礦業及土石採取業	-	-	-	-	-	-	-	-	-
製 造 業	8	0.10	8	10	0.12	10	28	0.34	33
食品製造業	-	-	-	1	0.13	1	1	0.13	1
飲料製造業	-	-	-	-	-	-	-	-	-
菸草製造業	-	-	-	-	-	-	-	-	-
紡 織 業	1	0.34	1	-	-	-	-	-	-
成衣及服飾品製造業	-	-	-	1	0.84	1	-	-	-
皮革、毛皮及其製品製造業	-	-	-	-	-	-	-	-	-
木竹製品製造業	-	-	-	-	-	-	2	2.78	2
紙漿、紙及紙製品製造業	1	0.59	1	-	-	-	-	-	-
印刷及資料儲存媒體複製業	-	-	-	-	-	-	-	-	-
石油及煤製品製造業	-	-	-	-	-	-	-	-	-
化學材料製造業	-	-	-	-	-	-	2	0.96	2
化學製品製造業	2	0.70	2	-	-	-	1	0.35	1
藥品製造業	1	0.95	1	-	-	-	-	-	-
橡膠製品製造業	-	-	-	-	-	-	-	-	-
塑膠製品製造業	-	-	-	1	0.18	1	1	0.18	2
非金屬礦物製品製造業	1	0.26	1	-	-	-	4	1.02	4
基本金屬製造業	-	-	-	1	0.34	1	6	2.03	8
金屬製品製造業	-	-	-	1	0.09	1	6	0.51	7
電子零組件製造業	1	0.09	1	-	-	-	-	-	-
電腦、電子產品及光學製品製造業	-	-	-	2	0.46	2	-	-	-
電力設備製造業	-	-	-	-	-	-	-	-	-
機械設備製造業	-	-	-	3	0.37	3	2	0.25	3
汽車及其零件製造業	-	-	-	-	-	-	1	0.43	1
其他運輸工具製造業	1	0.56	1	-	-	-	2	1.12	2
家具製造業	-	-	-	-	-	-	-	-	-
其他製造業	-	-	-	-	-	-	-	-	-
產業用機械設備維修及安裝業	-	-	-	-	-	-	-	-	-
電力及燃氣供應業	-	-	-	2	1.90	2	-	-	-
用水供應及污染整治業	-	-	-	-	-	-	-	-	-
營 造 業	2	0.17	2	1	0.09	1	29	2.53	32
批發及零售業	29	0.45	29	3	0.05	3	5	0.08	6
運輸及倉儲業	1	0.04	1	-	-	-	3	0.13	4
住宿及餐飲業	12	0.28	12	1	0.02	1	4	0.09	4
資訊及通訊傳播業	3	0.53	3	1	0.18	1	1	0.18	1
金融及保險業	6	0.96	6	-	-	-	-	-	-
不動產業	-	-	-	-	-	-	-	-	-
專業、科學及技術服務業	9	0.81	9	1	0.09	1	-	-	-
支援服務業	4	0.16	4	1	0.04	1	8	0.32	8
公共行政及國防；強制性社會安全	-	-	-	-	-	-	-	-	-
教育服務業	1	0.05	1	-	-	-	2	0.11	2
醫療保健及社會工作服務業	9	0.29	9	1	0.03	1	-	-	-
藝術、娛樂及休閒服務業	3	0.48	3	-	-	-	-	-	-
其他服務業	3	0.25	3	-	-	-	2	0.17	2

初查不合格情形按行業分(續一)

106年

單位：廠(場)、項

準			法						就業服務法		
技術生 第64~68條			工作規則 第70條			其 他 第74.83條			第5.33條		
廠次	百分率 (%)	項數	廠次	百分率 (%)	項數	廠次	百分率 (%)	項數	廠次	百分率 (%)	項數
3	0.01	3	67	0.19	67	132	0.37	132	20	0.06	20
-	-	-	-	-	-	-	-	-	-	-	-
-	-	-	1	10.00	1	-	-	-	-	-	-
1	0.01	1	16	0.19	16	22	0.26	22	2	0.02	2
-	-	-	1	0.13	1	1	0.13	1	1	0.13	1
-	-	-	-	-	-	1	2.33	1	-	-	-
-	-	-	-	-	-	-	-	-	-	-	-
-	-	-	-	-	-	-	-	-	-	-	-
-	-	-	-	-	-	-	-	-	-	-	-
-	-	-	-	-	-	-	-	-	-	-	-
-	-	-	-	-	-	1	0.59	1	-	-	-
-	-	-	-	-	-	-	-	-	-	-	-
-	-	-	-	-	-	-	-	-	-	-	-
-	-	-	1	0.35	1	3	1.05	3	-	-	-
-	-	-	1	0.95	1	-	-	-	-	-	-
-	-	-	-	-	-	-	-	-	-	-	-
-	-	-	2	0.36	2	-	-	-	-	-	-
-	-	-	1	0.26	1	7	1.79	7	-	-	-
-	-	-	-	-	-	1	0.34	1	-	-	-
-	-	-	2	0.17	2	-	-	-	-	-	-
-	-	-	2	0.18	2	1	0.09	1	1	0.09	1
-	-	-	1	0.23	1	2	0.46	2	-	-	-
-	-	-	1	0.35	1	1	0.35	1	-	-	-
1	0.12	1	2	0.25	2	3	0.37	3	-	-	-
-	-	-	-	-	-	-	-	-	-	-	-
-	-	-	2	1.12	2	1	0.56	1	-	-	-
-	-	-	-	-	-	-	-	-	-	-	-
-	-	-	-	-	-	-	-	-	-	-	-
-	-	-	-	-	-	-	-	-	-	-	-
-	-	-	1	0.75	1	1	0.75	1	-	-	-
-	-	-	3	0.26	3	6	0.52	6	-	-	-
1	0.02	1	8	0.12	8	35	0.54	35	5	0.08	5
-	-	-	6	0.26	6	4	0.18	4	-	-	-
-	-	-	11	0.25	11	23	0.53	23	1	0.02	1
-	-	-	4	0.70	4	6	1.05	6	3	0.53	3
-	-	-	4	0.64	4	4	0.64	4	-	-	-
-	-	-	-	-	-	-	-	-	-	-	-
1	0.09	1	3	0.27	3	8	0.72	8	4	0.36	4
-	-	-	6	0.24	6	10	0.40	10	2	0.08	2
-	-	-	1	0.23	1	1	0.23	1	-	-	-
-	-	-	1	0.05	1	2	0.11	2	1	0.05	1
-	-	-	1	0.03	1	4	0.13	4	1	0.03	1
-	-	-	1	0.16	1	1	0.16	1	-	-	-
-	-	-	-	-	-	5	0.42	5	1	0.08	1

表 2-8 勞工勞動條件檢查初查不合格情形按行業分(續二完)

中華民國106年

單位：廠(場)、項

行 業 別	職工福利金條例			勞工保險條例			勞工退休金條例			勞動檢查法		
	第2.3.5.細7條			第6.7.8.9.10.11.14條			第13.14.15條			第14.15.26.32條		
	廠次	百分率 (%)	項數	廠次	百分率 (%)	項數	廠次	百分率 (%)	項數	廠次	百分率 (%)	項數
總 計	4	0.01	5	21	0.06	21	8	0.02	8	18	0.05	18
農、林、漁、牧業	-	-	-	1	0.74	1	-	-	-	-	-	-
礦業及土石採取業	-	-	-	-	-	-	-	-	-	-	-	-
製 造 業	2	0.02	2	4	0.05	4	2	0.02	2	3	0.04	3
食品製造業	-	-	-	1	0.13	1	-	-	-	-	-	-
飲料製造業	-	-	-	-	-	-	-	-	-	-	-	-
菸草製造業	-	-	-	-	-	-	-	-	-	-	-	-
紡 織 業	-	-	-	-	-	-	-	-	-	1	0.34	1
成衣及服飾品製造業	-	-	-	-	-	-	-	-	-	-	-	-
皮革、毛皮及其製品製造業	-	-	-	-	-	-	-	-	-	-	-	-
木竹製品製造業	-	-	-	-	-	-	-	-	-	-	-	-
紙漿、紙及紙製品製造業	-	-	-	-	-	-	-	-	-	-	-	-
印刷及資料儲存媒體複製業	-	-	-	-	-	-	-	-	-	-	-	-
石油及煤製品製造業	-	-	-	-	-	-	-	-	-	-	-	-
化學材料製造業	-	-	-	-	-	-	-	-	-	-	-	-
化學製品製造業	1	0.35	1	-	-	-	-	-	-	-	-	-
藥品製造業	-	-	-	-	-	-	-	-	-	-	-	-
橡膠製品製造業	-	-	-	-	-	-	-	-	-	-	-	-
塑膠製品製造業	-	-	-	-	-	-	-	-	-	-	-	-
非金屬礦物製品製造業	-	-	-	-	-	-	-	-	-	-	-	-
基本金屬製造業	-	-	-	-	-	-	-	-	-	-	-	-
金屬製品製造業	-	-	-	1	0.09	1	2	0.17	2	-	-	-
電子零組件製造業	1	0.09	1	-	-	-	-	-	-	-	-	-
電腦、電子產品及光學製品製造業	-	-	-	-	-	-	-	-	-	-	-	-
電力設備製造業	-	-	-	-	-	-	-	-	-	1	0.35	1
機械設備製造業	-	-	-	1	0.12	1	-	-	-	1	0.12	1
汽車及其零件製造業	-	-	-	1	0.43	1	-	-	-	-	-	-
其他運輸工具製造業	-	-	-	-	-	-	-	-	-	-	-	-
家具製造業	-	-	-	-	-	-	-	-	-	-	-	-
其他製造業	-	-	-	-	-	-	-	-	-	-	-	-
產業用機械設備維修及安裝業	-	-	-	-	-	-	-	-	-	-	-	-
電力及燃氣供應業	-	-	-	-	-	-	-	-	-	-	-	-
用水供應及污染整治業	-	-	-	-	-	-	-	-	-	-	-	-
營 造 業	-	-	-	3	0.26	3	-	-	-	-	-	-
批發及零售業	1	0.02	2	6	0.09	6	3	0.05	3	4	0.06	4
運輸及倉儲業	-	-	-	1	0.04	1	-	-	-	3	0.13	3
住宿及餐飲業	-	-	-	1	0.02	1	1	0.02	1	3	0.07	3
資訊及通訊傳播業	-	-	-	-	-	-	-	-	-	-	-	-
金融及保險業	-	-	-	-	-	-	-	-	-	1	0.16	1
不動產業	-	-	-	-	-	-	-	-	-	-	-	-
專業、科學及技術服務業	-	-	-	-	-	-	-	-	-	1	0.09	1
支 援 服 務 業	1	0.04	1	2	0.08	2	1	0.04	1	-	-	-
公共行政及國防；強制性社會安全	-	-	-	-	-	-	-	-	-	-	-	-
教育服務業	-	-	-	1	0.05	1	-	-	-	2	0.11	2
醫療保健及社會工作服務業	-	-	-	-	-	-	-	-	-	-	-	-
藝術、娛樂及休閒服務業	-	-	-	-	-	-	-	-	-	-	-	-
其他服務業	-	-	-	2	0.17	2	1	0.08	1	1	0.08	1

表 2-9 勞工勞動條件檢查

中華民國

行 業 別	實 施 檢 查 廠 次	違 反 法 令 項 數	勞					
			總 則 第5.6.7條			勞 動 契 約 第9.13.16.17.19條		
			廠 次	百 分 率 (%)	項 數	廠 次	百 分 率 (%)	項 數
總 計	5,047	1,198	3	0.06	3	11	0.22	11
農、林、漁、牧業	9	1	-	-	-	-	-	-
礦業及土石採取業	2	-	-	-	-	-	-	-
製 造 業	992	229	-	-	-	2	0.20	2
食品製造業	122	25	-	-	-	-	-	-
飲料製造業	6	-	-	-	-	-	-	-
菸草製造業	-	-	-	-	-	-	-	-
紡 織 業	34	3	-	-	-	-	-	-
成衣及服飾品製造業	5	4	-	-	-	-	-	-
皮革、毛皮及其製品製造業	1	1	-	-	-	-	-	-
木竹製品製造業	7	-	-	-	-	-	-	-
紙漿、紙及紙製品製造業	16	6	-	-	-	-	-	-
印刷及資料儲存媒體複製業	19	6	-	-	-	-	-	-
石油及煤製品製造業	9	3	-	-	-	-	-	-
化學材料製造業	47	2	-	-	-	-	-	-
化學製品製造業	37	5	-	-	-	1	2.70	1
藥品製造業	9	3	-	-	-	-	-	-
橡膠製品製造業	24	3	-	-	-	-	-	-
塑膠製品製造業	64	18	-	-	-	-	-	-
非金屬礦物製品製造業	30	11	-	-	-	1	3.33	1
基本金屬製造業	21	1	-	-	-	-	-	-
金屬製品製造業	112	31	-	-	-	-	-	-
電子零組件製造業	162	39	-	-	-	-	-	-
電腦、電子產品及光學製品製造業	62	9	-	-	-	-	-	-
電力設備製造業	44	11	-	-	-	-	-	-
機械設備製造業	87	30	-	-	-	-	-	-
汽車及其零件製造業	24	8	-	-	-	-	-	-
其他運輸工具製造業	26	5	-	-	-	-	-	-
家具製造業	8	-	-	-	-	-	-	-
其他製造業	15	5	-	-	-	-	-	-
產業用機械設備維修及安裝業	1	-	-	-	-	-	-	-
電力及燃氣供應業	12	2	-	-	-	-	-	-
用水供應及污染整治業	22	8	-	-	-	-	-	-
營 造 業	91	27	-	-	-	1	1.10	1
批發及零售業	634	193	-	-	-	-	-	-
運輸及倉儲業	959	125	1	0.10	1	1	0.10	1
住宿及餐飲業	451	160	1	0.22	1	2	0.44	2
資訊及通訊傳播業	91	32	-	-	-	1	1.10	1
金融及保險業	104	19	-	-	-	-	-	-
不動產業	34	8	-	-	-	-	-	-
專業、科學及技術服務業	87	35	-	-	-	-	-	-
支 援 服 務 業	475	157	1	0.21	1	-	-	-
公共行政及國防；強制性社會安全	21	-	-	-	-	-	-	-
教 育 服 務 業	157	29	-	-	-	1	0.64	1
醫療保健及社會工作服務業	552	110	-	-	-	1	0.18	1
藝術、娛樂及休閒服務業	215	19	-	-	-	-	-	-
其 他 服 務 業	139	44	-	-	-	2	1.44	2

說明：複查各項不合格百分率=複查不合格廠次÷實施檢查廠次×100。

複查不合格情形按行業分

106年

單位：廠(場)、項

動 基 準 法											
工 資 第21~28條			工作時間 第30.32.33.34條			休息休假 第35~43條			童 工 第44~48條		
廠次	百分率 (%)	項數	廠次	百分率 (%)	項數	廠次	百分率 (%)	項數	廠次	百分率 (%)	項數
415	8.22	459	333	6.60	345	291	5.77	341	-	-	-
1	11.11	1	-	-	-	-	-	-	-	-	-
-	-	-	-	-	-	-	-	-	-	-	-
84	8.47	92	84	8.47	84	43	4.33	48	-	-	-
8	6.56	10	9	7.38	9	5	4.10	6	-	-	-
-	-	-	-	-	-	-	-	-	-	-	-
-	-	-	-	-	-	-	-	-	-	-	-
2	5.88	2	-	-	-	1	2.94	1	-	-	-
-	-	-	1	20.00	1	-	-	-	-	-	-
1	100.00	1	-	-	-	-	-	-	-	-	-
-	-	-	-	-	-	-	-	-	-	-	-
2	12.50	2	2	12.50	2	1	6.25	2	-	-	-
4	21.05	4	1	5.26	1	1	5.26	1	-	-	-
1	11.11	2	1	11.11	1	-	-	-	-	-	-
-	-	-	1	2.13	1	1	2.13	1	-	-	-
2	5.41	2	1	2.70	1	1	2.70	1	-	-	-
2	22.22	2	1	11.11	1	-	-	-	-	-	-
1	4.17	1	2	8.33	2	-	-	-	-	-	-
8	12.50	9	8	12.50	8	1	1.56	1	-	-	-
4	13.33	4	3	10.00	3	3	10.00	3	-	-	-
-	-	-	-	-	-	1	4.76	1	-	-	-
10	8.93	10	11	9.82	11	8	7.14	10	-	-	-
14	8.64	16	19	11.73	19	4	2.47	4	-	-	-
3	4.84	3	5	8.06	5	1	1.61	1	-	-	-
3	6.82	3	5	11.36	5	3	6.82	3	-	-	-
11	12.64	12	7	8.05	7	10	11.49	11	-	-	-
3	12.50	4	3	12.50	3	1	4.17	1	-	-	-
3	11.54	3	2	7.69	2	-	-	-	-	-	-
-	-	-	-	-	-	-	-	-	-	-	-
2	13.33	2	2	13.33	2	1	6.67	1	-	-	-
-	-	-	-	-	-	-	-	-	-	-	-
-	-	-	2	16.67	2	-	-	-	-	-	-
3	13.64	4	2	9.09	2	1	4.55	2	-	-	-
7	7.69	9	7	7.69	8	7	7.69	9	-	-	-
63	9.94	69	51	8.04	54	46	7.26	58	-	-	-
28	2.92	30	44	4.59	45	42	4.38	44	-	-	-
63	13.97	66	26	5.76	27	50	11.09	61	-	-	-
10	10.99	13	7	7.69	8	5	5.49	6	-	-	-
13	12.50	13	4	3.85	4	2	1.92	2	-	-	-
2	5.88	3	3	8.82	3	2	5.88	2	-	-	-
16	18.39	16	7	8.05	7	9	10.34	9	-	-	-
49	10.32	58	38	8.00	41	46	9.68	53	-	-	-
-	-	-	-	-	-	-	-	-	-	-	-
10	6.37	10	8	5.10	8	8	5.10	8	-	-	-
42	7.61	47	33	5.98	35	18	3.26	25	-	-	-
9	4.19	10	5	2.33	5	4	1.86	4	-	-	-
15	10.79	18	12	8.63	12	8	5.76	10	-	-	-

表 2-9 勞工勞動條件檢查

中華民國

行 業 別	勞 動 基								
	女 工 第49.50.51條			退 休 第55.56條			職業災害補償 第59條		
	廠 次	百分率 (%)	項 數	廠 次	百分率 (%)	項 數	廠 次	百分率 (%)	項 數
總 計	6	0.12	6	1	0.02	1	8	0.16	11
農、林、漁、牧業	-	-	-	-	-	-	-	-	-
礦業及土石採取業	-	-	-	-	-	-	-	-	-
製 造 業	1	0.10	1	1	0.10	1	-	-	-
食品製造業	-	-	-	-	-	-	-	-	-
飲料製造業	-	-	-	-	-	-	-	-	-
菸草製造業	-	-	-	-	-	-	-	-	-
紡 織 業	-	-	-	-	-	-	-	-	-
成衣及服飾品製造業	1	20.00	1	1	20.00	1	-	-	-
皮革、毛皮及其製品製造業	-	-	-	-	-	-	-	-	-
木竹製品製造業	-	-	-	-	-	-	-	-	-
紙漿、紙及紙製品製造業	-	-	-	-	-	-	-	-	-
印刷及資料儲存媒體複製業	-	-	-	-	-	-	-	-	-
石油及煤製品製造業	-	-	-	-	-	-	-	-	-
化學材料製造業	-	-	-	-	-	-	-	-	-
化學製品製造業	-	-	-	-	-	-	-	-	-
藥品製造業	-	-	-	-	-	-	-	-	-
橡膠製品製造業	-	-	-	-	-	-	-	-	-
塑膠製品製造業	-	-	-	-	-	-	-	-	-
非金屬礦物製品製造業	-	-	-	-	-	-	-	-	-
基本金屬製造業	-	-	-	-	-	-	-	-	-
金屬製品製造業	-	-	-	-	-	-	-	-	-
電子零組件製造業	-	-	-	-	-	-	-	-	-
電腦、電子產品及光學製品製造業	-	-	-	-	-	-	-	-	-
電力設備製造業	-	-	-	-	-	-	-	-	-
機械設備製造業	-	-	-	-	-	-	-	-	-
汽車及其零件製造業	-	-	-	-	-	-	-	-	-
其他運輸工具製造業	-	-	-	-	-	-	-	-	-
家具製造業	-	-	-	-	-	-	-	-	-
其他製造業	-	-	-	-	-	-	-	-	-
產業用機械設備維修及安裝業	-	-	-	-	-	-	-	-	-
電力及燃氣供應業	-	-	-	-	-	-	-	-	-
用水供應及污染整治業	-	-	-	-	-	-	-	-	-
營 造 業	-	-	-	-	-	-	-	-	-
批發及零售業	2	0.32	2	-	-	-	2	0.32	4
運輸及倉儲業	-	-	-	-	-	-	1	0.10	2
住宿及餐飲業	-	-	-	-	-	-	2	0.44	2
資訊及通訊傳播業	1	1.10	1	-	-	-	-	-	-
金融及保險業	-	-	-	-	-	-	-	-	-
不動產業	-	-	-	-	-	-	-	-	-
專業、科學及技術服務業	1	1.15	1	-	-	-	-	-	-
支 援 服 務 業	-	-	-	-	-	-	2	0.42	2
公共行政及國防；強制性社會安全	-	-	-	-	-	-	-	-	-
教 育 服 務 業	1	0.64	1	-	-	-	-	-	-
醫療保健及社會工作服務業	-	-	-	-	-	-	-	-	-
藝術、娛樂及休閒服務業	-	-	-	-	-	-	-	-	-
其 他 服 務 業	-	-	-	-	-	-	1	0.72	1

複查不合格情形按行業分(續一)

106年

單位：廠(場)、項

準			法			就業服務法					
技術生 第64~68條			工作規則 第70條			其 他 第74,83條			第5.33條		
廠次	百分率 (%)	項數	廠次	百分率 (%)	項數	廠次	百分率 (%)	項數	廠次	百分率 (%)	項數
-	-	-	4	0.08	4	7	0.14	7	4	0.08	4
-	-	-	-	-	-	-	-	-	-	-	-
-	-	-	-	-	-	-	-	-	-	-	-
-	-	-	-	-	-	1	0.10	1	-	-	-
-	-	-	-	-	-	-	-	-	-	-	-
-	-	-	-	-	-	-	-	-	-	-	-
-	-	-	-	-	-	-	-	-	-	-	-
-	-	-	-	-	-	1	20.00	1	-	-	-
-	-	-	-	-	-	-	-	-	-	-	-
-	-	-	-	-	-	-	-	-	-	-	-
-	-	-	-	-	-	-	-	-	-	-	-
-	-	-	-	-	-	-	-	-	-	-	-
-	-	-	-	-	-	-	-	-	-	-	-
-	-	-	-	-	-	-	-	-	-	-	-
-	-	-	-	-	-	-	-	-	-	-	-
-	-	-	-	-	-	-	-	-	-	-	-
-	-	-	-	-	-	-	-	-	-	-	-
-	-	-	-	-	-	-	-	-	-	-	-
-	-	-	-	-	-	-	-	-	-	-	-
-	-	-	-	-	-	-	-	-	-	-	-
-	-	-	-	-	-	-	-	-	-	-	-
-	-	-	-	-	-	-	-	-	-	-	-
-	-	-	-	-	-	-	-	-	-	-	-
-	-	-	-	-	-	-	-	-	-	-	-
-	-	-	-	-	-	-	-	-	-	-	-
-	-	-	-	-	-	-	-	-	-	-	-
-	-	-	-	-	-	-	-	-	-	-	-
-	-	-	-	-	-	-	-	-	-	-	-
-	-	-	-	-	-	-	-	-	-	-	-
-	-	-	-	-	-	-	-	-	-	-	-
-	-	-	-	-	-	-	-	-	-	-	-
-	-	-	-	-	-	-	-	-	-	-	-
-	-	-	-	-	-	-	-	-	-	-	-
-	-	-	-	-	-	-	-	-	-	-	-
-	-	-	-	-	-	-	-	-	-	-	-
-	-	-	2	0.32	2	3	0.47	3	1	0.16	1
-	-	-	-	-	-	-	-	-	1	0.10	1
-	-	-	-	-	-	-	-	-	-	-	-
-	-	-	-	-	-	1	1.10	1	2	2.20	2
-	-	-	-	-	-	-	-	-	-	-	-
-	-	-	-	-	-	-	-	-	-	-	-
-	-	-	1	1.15	1	-	-	-	-	-	-
-	-	-	1	0.21	1	-	-	-	-	-	-
-	-	-	-	-	-	-	-	-	-	-	-
-	-	-	-	-	-	-	-	-	-	-	-
-	-	-	-	-	-	1	0.18	1	-	-	-
-	-	-	-	-	-	-	-	-	-	-	-
-	-	-	-	-	-	1	0.72	1	-	-	-

表 2-9 勞工勞動條件檢查複查不合格情形按行業分(續二完)

中華民國106年

單位：廠(場)、項

行 業 別	職工福利金條例			勞工保險條例			勞工退休金條例			勞動檢查法		
	第2.3.5細7條			第6.7.8.9.10.11.14條			第13.14.15條			第14.15.26.32條		
	廠次	百分率 (%)	項數	廠次	百分率 (%)	項數	廠次	百分率 (%)	項數	廠次	百分率 (%)	項數
總 計	1	0.02	1	1	0.02	1	-	-	-	4	0.08	4
農、林、漁、牧業	-	-	-	-	-	-	-	-	-	-	-	-
礦業及土石採取業	-	-	-	-	-	-	-	-	-	-	-	-
製 造 業	-	-	-	-	-	-	-	-	-	-	-	-
食品製造業	-	-	-	-	-	-	-	-	-	-	-	-
飲料製造業	-	-	-	-	-	-	-	-	-	-	-	-
菸草製造業	-	-	-	-	-	-	-	-	-	-	-	-
紡 織 業	-	-	-	-	-	-	-	-	-	-	-	-
成衣及服飾品製造業	-	-	-	-	-	-	-	-	-	-	-	-
皮革、毛皮及其製品製造業	-	-	-	-	-	-	-	-	-	-	-	-
木竹製品製造業	-	-	-	-	-	-	-	-	-	-	-	-
紙漿、紙及紙製品製造業	-	-	-	-	-	-	-	-	-	-	-	-
印刷及資料儲存媒體複製業	-	-	-	-	-	-	-	-	-	-	-	-
石油及煤製品製造業	-	-	-	-	-	-	-	-	-	-	-	-
化學材料製造業	-	-	-	-	-	-	-	-	-	-	-	-
化學製品製造業	-	-	-	-	-	-	-	-	-	-	-	-
藥品製造業	-	-	-	-	-	-	-	-	-	-	-	-
橡膠製品製造業	-	-	-	-	-	-	-	-	-	-	-	-
塑膠製品製造業	-	-	-	-	-	-	-	-	-	-	-	-
非金屬礦物製品製造業	-	-	-	-	-	-	-	-	-	-	-	-
基本金屬製造業	-	-	-	-	-	-	-	-	-	-	-	-
金屬製品製造業	-	-	-	-	-	-	-	-	-	-	-	-
電子零組件製造業	-	-	-	-	-	-	-	-	-	-	-	-
電腦、電子產品及光學製品製造業	-	-	-	-	-	-	-	-	-	-	-	-
電力設備製造業	-	-	-	-	-	-	-	-	-	-	-	-
機械設備製造業	-	-	-	-	-	-	-	-	-	-	-	-
汽車及其零件製造業	-	-	-	-	-	-	-	-	-	-	-	-
其他運輸工具製造業	-	-	-	-	-	-	-	-	-	-	-	-
家具製造業	-	-	-	-	-	-	-	-	-	-	-	-
其他製造業	-	-	-	-	-	-	-	-	-	-	-	-
產業用機械設備維修及安裝業	-	-	-	-	-	-	-	-	-	-	-	-
電力及燃氣供應業	-	-	-	-	-	-	-	-	-	-	-	-
用水供應及污染整治業	-	-	-	-	-	-	-	-	-	-	-	-
營 造 業	-	-	-	-	-	-	-	-	-	-	-	-
批發及零售業	-	-	-	-	-	-	-	-	-	-	-	-
運輸及倉儲業	-	-	-	-	-	-	-	-	-	1	0.10	1
住宿及餐飲業	-	-	-	-	-	-	-	-	-	1	0.22	1
資訊及通訊傳播業	-	-	-	-	-	-	-	-	-	-	-	-
金融及保險業	-	-	-	-	-	-	-	-	-	-	-	-
不動產業	-	-	-	-	-	-	-	-	-	-	-	-
專業、科學及技術服務業	-	-	-	-	-	-	-	-	-	1	1.15	1
支 援 服 務 業	1	0.21	1	-	-	-	-	-	-	-	-	-
公共行政及國防；強制性社會安全	-	-	-	-	-	-	-	-	-	-	-	-
教 育 服 務 業	-	-	-	-	-	-	-	-	-	1	0.64	1
醫療保健及社會工作服務業	-	-	-	1	0.18	1	-	-	-	-	-	-
藝術、娛樂及休閒服務業	-	-	-	-	-	-	-	-	-	-	-	-
其 他 服 務 業	-	-	-	-	-	-	-	-	-	-	-	-

表 2-10 勞工勞動條件檢查違

中華民國

區 域 別	實 施 檢 查 廠 次	違 反 法 令 項 數	勞					
			總 則 第5.6.7條			勞 動 契 約 第9.13.16.17.19條		
			廠 次	百 分 率 (%)	項 數	廠 次	百 分 率 (%)	項 數
總 計	40,282	12,889	59	0.15	59	85	0.21	85
臺 北 市 政 府	6,122	3,807	22	0.36	22	45	0.74	45
新 北 市 政 府	5,938	1,921	6	0.10	6	3	0.05	3
桃 園 市 政 府	3,898	1,227	2	0.05	2	8	0.21	8
臺 中 市 政 府	4,628	1,326	3	0.06	3	6	0.13	6
臺 南 市 政 府	4,111	932	11	0.27	11	4	0.10	4
高 雄 市 政 府	4,357	2,036	6	0.14	6	11	0.25	11
宜 蘭 縣 政 府	599	65	-	-	-	-	-	-
新 竹 縣 政 府	783	60	-	-	-	1	0.13	1
苗 栗 縣 政 府	747	42	-	-	-	-	-	-
彰 化 縣 政 府	728	394	-	-	-	3	0.41	3
南 投 縣 政 府	260	50	-	-	-	1	0.38	1
雲 林 縣 政 府	818	50	-	-	-	1	0.12	1
嘉 義 縣 政 府	690	28	-	-	-	-	-	-
屏 東 縣 政 府	1,157	179	1	0.09	1	-	-	-
臺 東 縣 政 府	172	25	-	-	-	-	-	-
花 蓮 縣 政 府	403	14	-	-	-	-	-	-
澎 湖 縣 政 府	224	8	-	-	-	-	-	-
基 隆 市 政 府	364	84	-	-	-	1	0.27	1
新 竹 市 政 府	869	10	-	-	-	-	-	-
嘉 義 市 政 府	909	61	2	0.22	2	1	0.11	1
金 門 縣 政 府	97	2	-	-	-	-	-	-
連 江 縣 政 府	137	15	1	0.73	1	-	-	-
經 濟 部 加 工 出 口 區 管 理 處	301	54	-	-	-	-	-	-
科 技 部 新 竹 科 學 工 業 園 區 管 理 局	211	66	-	-	-	-	-	-
科 技 部 中 部 科 學 工 業 園 區 管 理 局	80	21	-	-	-	-	-	-
科 技 部 南 部 科 學 工 業 園 區 管 理 局	101	32	-	-	-	-	-	-
職 安 署 (三 區 職 業 安 全 衛 生 中 心)	1,578	380	5	0.32	5	-	-	-

說明：檢查各項不合格百分率=檢查不合格廠次÷實施檢查廠次×100。

反法令情形按區域分

106年

單位：廠(場)、項

動			基			準			法		
工資 第21~28條			工作時間 第30.32.33.34條			休息休假 第35~43條			童工 第44~48條		
廠次	百分率 (%)	項數	廠次	百分率 (%)	項數	廠次	百分率 (%)	項數	廠次	百分率 (%)	項數
4,205	10.44	4,776	3,785	9.40	3,964	2,942	7.30	3,474	12	0.03	15
1,116	18.23	1,346	956	15.62	1,045	879	14.36	1,082	3	0.05	5
619	10.42	688	672	11.32	684	444	7.48	524	2	0.03	2
383	9.83	416	494	12.67	498	255	6.54	277	3	0.08	4
529	11.43	585	318	6.87	325	312	6.74	362	1	0.02	1
318	7.74	348	322	7.83	330	184	4.48	215	-	-	-
705	16.18	812	539	12.37	582	479	10.99	591	1	0.02	1
7	1.17	9	35	5.84	35	15	2.50	16	-	-	-
24	3.07	27	19	2.43	19	11	1.40	13	-	-	-
11	1.47	13	17	2.28	17	11	1.47	11	-	-	-
173	23.76	190	78	10.71	78	104	14.29	120	1	0.14	1
21	8.08	22	11	4.23	11	14	5.38	15	-	-	-
18	2.20	19	16	1.96	16	13	1.59	14	-	-	-
13	1.88	13	7	1.01	7	7	1.01	7	-	-	-
53	4.58	62	61	5.27	62	45	3.89	48	-	-	-
13	7.56	13	6	3.49	6	1	0.58	1	-	-	-
3	0.74	3	6	1.49	6	4	0.99	4	-	-	-
3	1.34	3	2	0.89	2	2	0.89	2	-	-	-
32	8.79	33	27	7.42	28	20	5.49	20	-	-	-
1	0.12	1	6	0.69	6	3	0.35	3	-	-	-
23	2.53	26	9	0.99	9	15	1.65	19	-	-	-
2	2.06	2	-	-	-	-	-	-	-	-	-
1	0.73	2	2	1.46	3	3	2.19	3	-	-	-
19	6.31	19	25	8.31	25	9	2.99	9	-	-	-
24	11.37	25	22	10.43	22	8	3.79	8	-	-	-
5	6.25	5	13	16.25	13	2	2.50	2	-	-	-
13	12.87	14	12	11.88	13	5	4.95	5	-	-	-
76	4.82	80	110	6.97	122	97	6.15	103	1	0.06	1

表 2-10 勞工勞動條件檢查違

中華民國

區 域 別	勞 動								
	女 工 第49.50.51條			退 休 第55.56條			職業災害補償 第59條		
	廠次	百分率 (%)	項數	廠次	百分率 (%)	項數	廠次	百分率 (%)	項數
總 計	96	0.24	96	22	0.05	22	90	0.22	103
臺 北 市 政 府	60	0.98	60	5	0.08	5	11	0.18	12
新 北 市 政 府	3	0.05	3	1	0.02	1	7	0.12	7
桃 園 市 政 府	6	0.15	6	1	0.03	1	7	0.18	8
臺 中 市 政 府	13	0.28	13	2	0.04	2	17	0.37	24
臺 南 市 政 府	7	0.17	7	-	-	-	10	0.24	10
高 雄 市 政 府	3	0.07	3	5	0.11	5	14	0.32	14
宜 蘭 縣 政 府	-	-	-	-	-	-	-	-	-
新 竹 縣 政 府	-	-	-	-	-	-	-	-	-
苗 栗 縣 政 府	1	0.13	1	-	-	-	-	-	-
彰 化 縣 政 府	-	-	-	1	0.14	1	-	-	-
南 投 縣 政 府	-	-	-	-	-	-	-	-	-
雲 林 縣 政 府	-	-	-	-	-	-	-	-	-
嘉 義 縣 政 府	-	-	-	-	-	-	-	-	-
屏 東 縣 政 府	-	-	-	3	0.26	3	2	0.17	2
臺 東 縣 政 府	-	-	-	-	-	-	-	-	-
花 蓮 縣 政 府	-	-	-	-	-	-	-	-	-
澎 湖 縣 政 府	1	0.45	1	-	-	-	-	-	-
基 隆 市 政 府	-	-	-	1	0.27	1	-	-	-
新 竹 市 政 府	-	-	-	-	-	-	-	-	-
嘉 義 市 政 府	2	0.22	2	1	0.11	1	-	-	-
金 門 縣 政 府	-	-	-	-	-	-	-	-	-
連 江 縣 政 府	-	-	-	-	-	-	-	-	-
經濟部加工出口區管理處	-	-	-	-	-	-	-	-	-
科技部新竹科學工業園區管理局	-	-	-	2	0.95	2	-	-	-
科技部中部科學工業園區管理局	-	-	-	-	-	-	-	-	-
科技部南部科學工業園區管理局	-	-	-	-	-	-	-	-	-
職安署(三區職業安全衛生中心)	-	-	-	-	-	-	22	1.39	26

反法令情形按區域分（續一）

106年

單位：廠（場）、項

基 準 法									就 業 服 務 法		
技 術 生 第64~68條			工 作 規 則 第70條			其 他 第74.83條			第5.33條		
廠 次	百 分 率 (%)	項 數	廠 次	百 分 率 (%)	項 數	廠 次	百 分 率 (%)	項 數	廠 次	百 分 率 (%)	項 數
3	0.01	3	71	0.18	71	139	0.35	139	24	0.06	24
3	0.05	3	31	0.51	31	110	1.80	110	16	0.26	16
-	-	-	1	0.02	1	-	-	-	-	-	-
-	-	-	6	0.15	6	1	0.03	1	-	-	-
-	-	-	4	0.09	4	1	0.02	1	-	-	-
-	-	-	7	0.17	7	-	-	-	-	-	-
-	-	-	8	0.18	8	1	0.02	1	1	0.02	1
-	-	-	-	-	-	-	-	-	-	-	-
-	-	-	-	-	-	-	-	-	-	-	-
-	-	-	1	0.14	1	-	-	-	-	-	-
-	-	-	1	0.38	1	-	-	-	-	-	-
-	-	-	-	-	-	-	-	-	-	-	-
-	-	-	1	0.14	1	-	-	-	-	-	-
-	-	-	-	-	-	-	-	-	-	-	-
-	-	-	-	-	-	4	2.33	4	-	-	-
-	-	-	-	-	-	1	0.25	1	-	-	-
-	-	-	-	-	-	-	-	-	-	-	-
-	-	-	1	0.27	1	-	-	-	-	-	-
-	-	-	-	-	-	-	-	-	-	-	-
-	-	-	-	-	-	-	-	-	1	0.11	1
-	-	-	-	-	-	-	-	-	-	-	-
-	-	-	1	0.73	1	4	2.92	4	-	-	-
-	-	-	1	0.33	1	-	-	-	-	-	-
-	-	-	1	0.47	1	-	-	-	6	2.84	6
-	-	-	-	-	-	-	-	-	-	-	-
-	-	-	-	-	-	-	-	-	-	-	-
-	-	-	7	0.44	7	17	1.08	17	-	-	-

表 2-10 勞工勞動條件檢查違反法令情形按區域分 (續二完)

中華民國106年

單位：廠(場)、項

區 域 別	職工福利金條例			勞工保險條例			勞工退休金條例			勞動檢查法		
	第2.3.5.細7條			第6.7.8.9.10.11.14條			第13.14.15條			第14.15.26.32條		
	廠次	百分率 (%)	項數	廠次	百分率 (%)	項數	廠次	百分率 (%)	項數	廠次	百分率 (%)	項數
總 計	5	0.01	6	22	0.05	22	8	0.02	8	22	0.05	22
臺 北 市 政 府	4	0.07	5	1	0.02	1	-	-	-	19	0.31	19
新 北 市 政 府	-	-	-	-	-	-	-	-	-	2	0.03	2
桃 園 市 政 府	-	-	-	-	-	-	-	-	-	-	-	-
臺 中 市 政 府	-	-	-	-	-	-	-	-	-	-	-	-
臺 南 市 政 府	-	-	-	-	-	-	-	-	-	-	-	-
高 雄 市 政 府	-	-	-	1	0.02	1	-	-	-	-	-	-
宜 蘭 縣 政 府	-	-	-	3	0.50	3	2	0.33	2	-	-	-
新 竹 縣 政 府	-	-	-	-	-	-	-	-	-	-	-	-
苗 栗 縣 政 府	-	-	-	-	-	-	-	-	-	-	-	-
彰 化 縣 政 府	-	-	-	-	-	-	-	-	-	-	-	-
南 投 縣 政 府	-	-	-	-	-	-	-	-	-	-	-	-
雲 林 縣 政 府	-	-	-	-	-	-	-	-	-	-	-	-
嘉 義 縣 政 府	-	-	-	-	-	-	-	-	-	-	-	-
屏 東 縣 政 府	-	-	-	-	-	-	1	0.09	1	-	-	-
臺 東 縣 政 府	-	-	-	1	0.58	1	-	-	-	-	-	-
花 蓮 縣 政 府	-	-	-	-	-	-	-	-	-	-	-	-
澎 湖 縣 政 府	-	-	-	-	-	-	-	-	-	-	-	-
基 隆 市 政 府	-	-	-	-	-	-	-	-	-	-	-	-
新 竹 市 政 府	-	-	-	-	-	-	-	-	-	-	-	-
嘉 義 市 政 府	-	-	-	-	-	-	-	-	-	-	-	-
金 門 縣 政 府	-	-	-	-	-	-	-	-	-	-	-	-
連 江 縣 政 府	-	-	-	-	-	-	-	-	-	1	0.73	1
經濟部加工出口區管理處	-	-	-	-	-	-	-	-	-	-	-	-
科技部新竹科學工業園區管理局	1	0.47	1	1	0.47	1	-	-	-	-	-	-
科技部中部科學工業園區管理局	-	-	-	1	1.25	1	-	-	-	-	-	-
科技部南部科學工業園區管理局	-	-	-	-	-	-	-	-	-	-	-	-
職安署(三區職業安全衛生中心)	-	-	-	14	0.89	14	5	0.32	5	-	-	-

表 2-11 勞工勞動條件檢查

中華民國

區 域 別	實 施 檢 查 廠 次	違 反 法 令 項 數	勞					
			總 則 第5.6.7條			勞 動 契 約 第9.13.16.17.19條		
			廠 次	百 分 率 (%)	項 數	廠 次	百 分 率 (%)	項 數
總 計	35,235	11,691	56	0.16	56	74	0.21	74
臺 北 市 政 府	5,709	3,555	22	0.39	22	41	0.72	41
新 北 市 政 府	5,111	1,710	6	0.12	6	3	0.06	3
桃 園 市 政 府	3,495	1,128	2	0.06	2	5	0.14	5
臺 中 市 政 府	3,407	957	2	0.06	2	5	0.15	5
臺 南 市 政 府	3,725	879	10	0.27	10	4	0.11	4
高 雄 市 政 府	3,910	1,945	6	0.15	6	10	0.26	10
宜 蘭 縣 政 府	539	55	-	-	-	-	-	-
新 竹 縣 政 府	682	59	-	-	-	1	0.15	1
苗 栗 縣 政 府	545	24	-	-	-	-	-	-
彰 化 縣 政 府	658	382	-	-	-	3	0.46	3
南 投 縣 政 府	232	49	-	-	-	1	0.43	1
雲 林 縣 政 府	664	38	-	-	-	-	-	-
嘉 義 縣 政 府	533	25	-	-	-	-	-	-
屏 東 縣 政 府	965	158	1	0.10	1	-	-	-
臺 東 縣 政 府	152	24	-	-	-	-	-	-
花 蓮 縣 政 府	358	13	-	-	-	-	-	-
澎 湖 縣 政 府	216	8	-	-	-	-	-	-
基 隆 市 政 府	334	80	-	-	-	-	-	-
新 竹 市 政 府	836	10	-	-	-	-	-	-
嘉 義 市 政 府	801	61	2	0.25	2	1	0.12	1
金 門 縣 政 府	90	2	-	-	-	-	-	-
連 江 縣 政 府	132	15	1	0.76	1	-	-	-
經 濟 部 加 工 出 口 區 管 理 處	235	34	-	-	-	-	-	-
科 技 部 新 竹 科 學 工 業 園 區 管 理 局	198	58	-	-	-	-	-	-
科 技 部 中 部 科 學 工 業 園 區 管 理 局	72	20	-	-	-	-	-	-
科 技 部 南 部 科 學 工 業 園 區 管 理 局	98	31	-	-	-	-	-	-
職 安 署 (三 區 職 業 安 全 衛 生 中 心)	1,538	371	4	0.26	4	-	-	-

說明：初查各項不合格百分率＝初查不合格廠次÷實施檢查廠次×100。

初查不合格情形按區域分

106年

單位：廠（場）、項

動			基			準			法		
工資 第21~28條			工作時間 第30.32.33.34條			休息休假 第35~43條			童工 第44~48條		
廠次	百分率 (%)	項數	廠次	百分率 (%)	項數	廠次	百分率 (%)	項數	廠次	百分率 (%)	項數
3,790	10.76	4,317	3,452	9.80	3,619	2,651	7.52	3,133	12	0.03	15
1,035	18.13	1,250	905	15.85	988	815	14.28	1,007	3	0.05	5
539	10.55	603	613	11.99	623	395	7.73	461	2	0.04	2
351	10.04	379	452	12.93	456	241	6.90	263	3	0.09	4
396	11.62	444	227	6.66	233	205	6.02	236	1	0.03	1
300	8.05	328	302	8.11	310	174	4.67	204	-	-	-
677	17.31	781	511	13.07	551	457	11.69	564	1	0.03	1
6	1.11	7	30	5.57	30	12	2.23	13	-	-	-
24	3.52	27	19	2.79	19	10	1.47	12	-	-	-
5	0.92	6	11	2.02	11	6	1.10	6	-	-	-
166	25.23	183	75	11.40	75	102	15.50	118	1	0.15	1
21	9.05	22	11	4.74	11	14	6.03	15	-	-	-
13	1.96	14	14	2.11	14	9	1.36	10	-	-	-
11	2.06	11	7	1.31	7	6	1.13	6	-	-	-
44	4.56	50	53	5.49	54	44	4.56	47	-	-	-
13	8.55	13	6	3.95	6	1	0.66	1	-	-	-
3	0.84	3	6	1.68	6	3	0.84	3	-	-	-
3	1.39	3	2	0.93	2	2	0.93	2	-	-	-
31	9.28	32	26	7.78	27	19	5.69	19	-	-	-
1	0.12	1	6	0.72	6	3	0.36	3	-	-	-
23	2.87	26	9	1.12	9	15	1.87	19	-	-	-
2	2.22	2	-	-	-	-	-	-	-	-	-
1	0.76	2	2	1.52	3	3	2.27	3	-	-	-
15	6.38	15	13	5.53	13	6	2.55	6	-	-	-
19	9.60	20	21	10.61	21	7	3.54	7	-	-	-
5	6.94	5	12	16.67	12	2	2.78	2	-	-	-
13	13.27	14	11	11.22	12	5	5.10	5	-	-	-
73	4.75	76	108	7.02	120	95	6.18	101	1	0.07	1

表 2-11 勞工勞動條件檢查

中華民國

區 域 別	勞 動								
	女 工 第49.50.51條			退 休 第55.56條			職業災害補償 第59條		
	廠次	百分率 (%)	項數	廠次	百分率 (%)	項數	廠次	百分率 (%)	項數
總 計	90	0.26	90	21	0.06	21	82	0.23	92
臺 北 市 政 府	57	1.00	57	5	0.09	5	9	0.16	10
新 北 市 政 府	3	0.06	3	1	0.02	1	5	0.10	5
桃 園 市 政 府	6	0.17	6	1	0.03	1	6	0.17	6
臺 中 市 政 府	11	0.32	11	1	0.03	1	14	0.41	19
臺 南 市 政 府	6	0.16	6	-	-	-	10	0.27	10
高 雄 市 政 府	3	0.08	3	5	0.13	5	14	0.36	14
宜 蘭 縣 政 府	-	-	-	-	-	-	-	-	-
新 竹 縣 政 府	-	-	-	-	-	-	-	-	-
苗 栗 縣 政 府	1	0.18	1	-	-	-	-	-	-
彰 化 縣 政 府	-	-	-	1	0.15	1	-	-	-
南 投 縣 政 府	-	-	-	-	-	-	-	-	-
雲 林 縣 政 府	-	-	-	-	-	-	-	-	-
嘉 義 縣 政 府	-	-	-	-	-	-	-	-	-
屏 東 縣 政 府	-	-	-	3	0.31	3	2	0.21	2
臺 東 縣 政 府	-	-	-	-	-	-	-	-	-
花 蓮 縣 政 府	-	-	-	-	-	-	-	-	-
澎 湖 縣 政 府	1	0.46	1	-	-	-	-	-	-
基 隆 市 政 府	-	-	-	1	0.30	1	-	-	-
新 竹 市 政 府	-	-	-	-	-	-	-	-	-
嘉 義 市 政 府	2	0.25	2	1	0.12	1	-	-	-
金 門 縣 政 府	-	-	-	-	-	-	-	-	-
連 江 縣 政 府	-	-	-	-	-	-	-	-	-
經濟部加工出口區管理處	-	-	-	-	-	-	-	-	-
科技部新竹科學工業園區管理局	-	-	-	2	1.01	2	-	-	-
科技部中部科學工業園區管理局	-	-	-	-	-	-	-	-	-
科技部南部科學工業園區管理局	-	-	-	-	-	-	-	-	-
職安署(三區職業安全衛生中心)	-	-	-	-	-	-	22	1.43	26

初查不合格情形按區域分（續一）

106年

單位：廠（場）、項

基			準			法			就業服務法		
技術生 第64~68條			工作規則 第70條			其 他 第74.83條			第5.33條		
廠次	百分率 (%)	項數	廠次	百分率 (%)	項數	廠次	百分率 (%)	項數	廠次	百分率 (%)	項數
3	0.01	3	67	0.19	67	132	0.37	132	20	0.06	20
3	0.05	3	30	0.53	30	105	1.84	105	13	0.23	13
-	-	-	1	0.02	1	-	-	-	-	-	-
-	-	-	5	0.14	5	1	0.03	1	-	-	-
-	-	-	4	0.12	4	1	0.03	1	-	-	-
-	-	-	7	0.19	7	-	-	-	-	-	-
-	-	-	8	0.20	8	-	-	-	1	0.03	1
-	-	-	-	-	-	-	-	-	-	-	-
-	-	-	-	-	-	-	-	-	-	-	-
-	-	-	-	-	-	-	-	-	-	-	-
-	-	-	1	0.15	1	-	-	-	-	-	-
-	-	-	-	-	-	-	-	-	-	-	-
-	-	-	-	-	-	-	-	-	-	-	-
-	-	-	1	0.19	1	-	-	-	-	-	-
-	-	-	-	-	-	-	-	-	-	-	-
-	-	-	-	-	-	3	1.97	3	-	-	-
-	-	-	-	-	-	1	0.28	1	-	-	-
-	-	-	-	-	-	-	-	-	-	-	-
-	-	-	1	0.30	1	-	-	-	-	-	-
-	-	-	-	-	-	-	-	-	-	-	-
-	-	-	-	-	-	-	-	-	1	0.12	1
-	-	-	-	-	-	-	-	-	-	-	-
-	-	-	1	0.76	1	4	3.03	4	-	-	-
-	-	-	-	-	-	-	-	-	-	-	-
-	-	-	1	0.51	1	-	-	-	5	2.53	5
-	-	-	-	-	-	-	-	-	-	-	-
-	-	-	-	-	-	-	-	-	-	-	-
-	-	-	7	0.46	7	17	1.11	17	-	-	-

表 2-11 勞工勞動條件檢查初查不合格情形按區域分（續二完）

區 域 別		中華民國106年											
		職工福利金條例			勞工保險條例			勞工退休金條例			勞動檢查法		
		第2.3.5.細7條			第6.7.8.9.10.11.14條			第13.14.15條			第14.15.26.32條		
		廠次	百分率 (%)	項數	廠次	百分率 (%)	項數	廠次	百分率 (%)	項數	廠次	百分率 (%)	項數
總	計	4	0.01	5	21	0.06	21	8	0.02	8	18	0.05	18
	臺 北 市 政 府	3	0.05	4	-	-	-	-	-	-	15	0.26	15
	新 北 市 政 府	-	-	-	-	-	-	-	-	-	2	0.04	2
	桃 園 市 政 府	-	-	-	-	-	-	-	-	-	-	-	-
	臺 中 市 政 府	-	-	-	-	-	-	-	-	-	-	-	-
	臺 南 市 政 府	-	-	-	-	-	-	-	-	-	-	-	-
	高 雄 市 政 府	-	-	-	1	0.03	1	-	-	-	-	-	-
	宜 蘭 縣 政 府	-	-	-	3	0.56	3	2	0.37	2	-	-	-
	新 竹 縣 政 府	-	-	-	-	-	-	-	-	-	-	-	-
	苗 栗 縣 政 府	-	-	-	-	-	-	-	-	-	-	-	-
	彰 化 縣 政 府	-	-	-	-	-	-	-	-	-	-	-	-
	南 投 縣 政 府	-	-	-	-	-	-	-	-	-	-	-	-
	雲 林 縣 政 府	-	-	-	-	-	-	-	-	-	-	-	-
	嘉 義 縣 政 府	-	-	-	-	-	-	-	-	-	-	-	-
	屏 東 縣 政 府	-	-	-	-	-	-	1	0.10	1	-	-	-
	臺 東 縣 政 府	-	-	-	1	0.66	1	-	-	-	-	-	-
	花 蓮 縣 政 府	-	-	-	-	-	-	-	-	-	-	-	-
	澎 湖 縣 政 府	-	-	-	-	-	-	-	-	-	-	-	-
	基 隆 市 政 府	-	-	-	-	-	-	-	-	-	-	-	-
	新 竹 市 政 府	-	-	-	-	-	-	-	-	-	-	-	-
	嘉 義 市 政 府	-	-	-	-	-	-	-	-	-	-	-	-
	金 門 縣 政 府	-	-	-	-	-	-	-	-	-	-	-	-
	連 江 縣 政 府	-	-	-	-	-	-	-	-	-	1	0.76	1
	經濟部加工出口區管理處	-	-	-	-	-	-	-	-	-	-	-	-
	科技部新竹科學工業園區管理局	1	0.51	1	1	0.51	1	-	-	-	-	-	-
	科技部中部科學工業園區管理局	-	-	-	1	1.39	1	-	-	-	-	-	-
	科技部南部科學工業園區管理局	-	-	-	-	-	-	-	-	-	-	-	-
	職安署(三區職業安全衛生中心)	-	-	-	14	0.91	14	5	0.33	5	-	-	-

表 2-12 勞工勞動條件檢查

中華民國

區 域 別	實施 檢 查 廠 次	違反 法 令 項 數	勞					
			總 則 第5.6.7條			勞 動 契 約 第9.13.16.17.19條		
			廠 次	百 分 率 (%)	項 數	廠 次	百 分 率 (%)	項 數
總 計	5,047	1,198	3	0.06	3	11	0.22	11
臺 北 市 政 府	413	252	-	-	-	4	0.97	4
新 北 市 政 府	827	211	-	-	-	-	-	-
桃 園 市 政 府	403	99	-	-	-	3	0.74	3
臺 中 市 政 府	1,221	369	1	0.08	1	1	0.08	1
臺 南 市 政 府	386	53	1	0.26	1	-	-	-
高 雄 市 政 府	447	91	-	-	-	1	0.22	1
宜 蘭 縣 政 府	60	10	-	-	-	-	-	-
新 竹 縣 政 府	101	1	-	-	-	-	-	-
苗 栗 縣 政 府	202	18	-	-	-	-	-	-
彰 化 縣 政 府	70	12	-	-	-	-	-	-
南 投 縣 政 府	28	1	-	-	-	-	-	-
雲 林 縣 政 府	154	12	-	-	-	1	0.65	1
嘉 義 縣 政 府	157	3	-	-	-	-	-	-
屏 東 縣 政 府	192	21	-	-	-	-	-	-
臺 東 縣 政 府	20	1	-	-	-	-	-	-
花 蓮 縣 政 府	45	1	-	-	-	-	-	-
澎 湖 縣 政 府	8	-	-	-	-	-	-	-
基 隆 市 政 府	30	4	-	-	-	1	3.33	1
新 竹 市 政 府	33	-	-	-	-	-	-	-
嘉 義 市 政 府	108	-	-	-	-	-	-	-
金 門 縣 政 府	7	-	-	-	-	-	-	-
連 江 縣 政 府	5	-	-	-	-	-	-	-
經 濟 部 加 工 出 口 區 管 理 處	66	20	-	-	-	-	-	-
科 技 部 新 竹 科 學 工 業 園 區 管 理 局	13	8	-	-	-	-	-	-
科 技 部 中 部 科 學 工 業 園 區 管 理 局	8	1	-	-	-	-	-	-
科 技 部 南 部 科 學 工 業 園 區 管 理 局	3	1	-	-	-	-	-	-
職 安 署 (三 區 職 業 安 全 衛 生 中 心)	40	9	1	2.50	1	-	-	-

說明：複查各項不合格百分率=複查不合格廠次÷實施檢查廠次×100。

複查不合格情形按區域分

106年

單位：廠(場)、項

動			基			準			法		
工資 第21~28條			工作時間 第30.32.33.34條			休息休假 第35~43條			童工 第44~48條		
廠次	百分率 (%)	項數	廠次	百分率 (%)	項數	廠次	百分率 (%)	項數	廠次	百分率 (%)	項數
415	8.22	459	333	6.60	345	291	5.77	341	-	-	-
81	19.61	96	51	12.35	57	64	15.50	75	-	-	-
80	9.67	85	59	7.13	61	49	5.93	63	-	-	-
32	7.94	37	42	10.42	42	14	3.47	14	-	-	-
133	10.89	141	91	7.45	92	107	8.76	126	-	-	-
18	4.66	20	20	5.18	20	10	2.59	11	-	-	-
28	6.26	31	28	6.26	31	22	4.92	27	-	-	-
1	1.67	2	5	8.33	5	3	5.00	3	-	-	-
-	-	-	-	-	-	1	0.99	1	-	-	-
6	2.97	7	6	2.97	6	5	2.48	5	-	-	-
7	10.00	7	3	4.29	3	2	2.86	2	-	-	-
-	-	-	-	-	-	-	-	-	-	-	-
5	3.25	5	2	1.30	2	4	2.60	4	-	-	-
2	1.27	2	-	-	-	1	0.64	1	-	-	-
9	4.69	12	8	4.17	8	1	0.52	1	-	-	-
-	-	-	-	-	-	-	-	-	-	-	-
-	-	-	-	-	-	1	2.22	1	-	-	-
-	-	-	-	-	-	-	-	-	-	-	-
1	3.33	1	1	3.33	1	1	3.33	1	-	-	-
-	-	-	-	-	-	-	-	-	-	-	-
-	-	-	-	-	-	-	-	-	-	-	-
-	-	-	-	-	-	-	-	-	-	-	-
-	-	-	-	-	-	-	-	-	-	-	-
4	6.06	4	12	18.18	12	3	4.55	3	-	-	-
5	38.46	5	1	7.69	1	1	7.69	1	-	-	-
-	-	-	1	12.50	1	-	-	-	-	-	-
-	-	-	1	33.33	1	-	-	-	-	-	-
3	7.50	4	2	5.00	2	2	5.00	2	-	-	-

表 2-12 勞工勞動條件檢查

中華民國

區 域 別	勞 動								
	女 工 第49.50.51條			退 休 第55.56條			職業災害補償 第59條		
	廠次	百分率 (%)	項數	廠次	百分率 (%)	項數	廠次	百分率 (%)	項數
總 計	6	0.12	6	1	0.02	1	8	0.16	11
臺 北 市 政 府	3	0.73	3	-	-	-	2	0.48	2
新 北 市 政 府	-	-	-	-	-	-	2	0.24	2
桃 園 市 政 府	-	-	-	-	-	-	1	0.25	2
臺 中 市 政 府	2	0.16	2	1	0.08	1	3	0.25	5
臺 南 市 政 府	1	0.26	1	-	-	-	-	-	-
高 雄 市 政 府	-	-	-	-	-	-	-	-	-
宜 蘭 縣 政 府	-	-	-	-	-	-	-	-	-
新 竹 縣 政 府	-	-	-	-	-	-	-	-	-
苗 栗 縣 政 府	-	-	-	-	-	-	-	-	-
彰 化 縣 政 府	-	-	-	-	-	-	-	-	-
南 投 縣 政 府	-	-	-	-	-	-	-	-	-
雲 林 縣 政 府	-	-	-	-	-	-	-	-	-
嘉 義 縣 政 府	-	-	-	-	-	-	-	-	-
屏 東 縣 政 府	-	-	-	-	-	-	-	-	-
臺 東 縣 政 府	-	-	-	-	-	-	-	-	-
花 蓮 縣 政 府	-	-	-	-	-	-	-	-	-
澎 湖 縣 政 府	-	-	-	-	-	-	-	-	-
基 隆 市 政 府	-	-	-	-	-	-	-	-	-
新 竹 市 政 府	-	-	-	-	-	-	-	-	-
嘉 義 市 政 府	-	-	-	-	-	-	-	-	-
金 門 縣 政 府	-	-	-	-	-	-	-	-	-
連 江 縣 政 府	-	-	-	-	-	-	-	-	-
經 濟 部 加 工 出 口 區 管 理 處	-	-	-	-	-	-	-	-	-
科 技 部 新 竹 科 學 工 業 園 區 管 理 局	-	-	-	-	-	-	-	-	-
科 技 部 中 部 科 學 工 業 園 區 管 理 局	-	-	-	-	-	-	-	-	-
科 技 部 南 部 科 學 工 業 園 區 管 理 局	-	-	-	-	-	-	-	-	-
職 安 署 (三 區 職 業 安 全 衛 生 中 心)	-	-	-	-	-	-	-	-	-

複查不合格情形按區域分（續一）

106年

單位：廠（場）、項

基			準			法			就業服務法		
技術生 第64~68條			工作規則 第70條			其他 第74.83條			第5.33條		
廠次	百分率 (%)	項數	廠次	百分率 (%)	項數	廠次	百分率 (%)	項數	廠次	百分率 (%)	項數
-	-	-	4	0.08	4	7	0.14	7	4	0.08	4
-	-	-	1	0.24	1	5	1.21	5	3	0.73	3
-	-	-	-	-	-	-	-	-	-	-	-
-	-	-	1	0.25	1	-	-	-	-	-	-
-	-	-	-	-	-	-	-	-	-	-	-
-	-	-	-	-	-	-	-	-	-	-	-
-	-	-	-	-	-	1	0.22	1	-	-	-
-	-	-	-	-	-	-	-	-	-	-	-
-	-	-	-	-	-	-	-	-	-	-	-
-	-	-	-	-	-	-	-	-	-	-	-
-	-	-	1	3.57	1	-	-	-	-	-	-
-	-	-	-	-	-	-	-	-	-	-	-
-	-	-	-	-	-	-	-	-	-	-	-
-	-	-	-	-	-	-	-	-	-	-	-
-	-	-	-	-	-	1	5.00	1	-	-	-
-	-	-	-	-	-	-	-	-	-	-	-
-	-	-	-	-	-	-	-	-	-	-	-
-	-	-	-	-	-	-	-	-	-	-	-
-	-	-	-	-	-	-	-	-	-	-	-
-	-	-	-	-	-	-	-	-	-	-	-
-	-	-	1	1.52	1	-	-	-	-	-	-
-	-	-	-	-	-	-	-	-	1	7.69	1
-	-	-	-	-	-	-	-	-	-	-	-
-	-	-	-	-	-	-	-	-	-	-	-
-	-	-	-	-	-	-	-	-	-	-	-

表 2-12 勞工勞動條件檢查複查不合格情形按區域分 (續二完)

中華民國106年

單位：廠(場)、項

區 域 別	職工福利金條例			勞工保險條例			勞工退休金條例			勞動檢查法		
	第2.3.5.細7條			第6.7.8.9.10.11.14條			第13.14.15條			第14.15.26.32條		
	廠次	百分率 (%)	項數	廠次	百分率 (%)	項數	廠次	百分率 (%)	項數	廠次	百分率 (%)	項數
總 計	1	0.02	1	1	0.02	1	-	-	-	4	0.08	4
臺 北 市 政 府	1	0.24	1	1	0.24	1	-	-	-	4	0.97	4
新 北 市 政 府	-	-	-	-	-	-	-	-	-	-	-	-
桃 園 市 政 府	-	-	-	-	-	-	-	-	-	-	-	-
臺 中 市 政 府	-	-	-	-	-	-	-	-	-	-	-	-
臺 南 市 政 府	-	-	-	-	-	-	-	-	-	-	-	-
高 雄 市 政 府	-	-	-	-	-	-	-	-	-	-	-	-
宜 蘭 縣 政 府	-	-	-	-	-	-	-	-	-	-	-	-
新 竹 縣 政 府	-	-	-	-	-	-	-	-	-	-	-	-
苗 栗 縣 政 府	-	-	-	-	-	-	-	-	-	-	-	-
彰 化 縣 政 府	-	-	-	-	-	-	-	-	-	-	-	-
南 投 縣 政 府	-	-	-	-	-	-	-	-	-	-	-	-
雲 林 縣 政 府	-	-	-	-	-	-	-	-	-	-	-	-
嘉 義 縣 政 府	-	-	-	-	-	-	-	-	-	-	-	-
屏 東 縣 政 府	-	-	-	-	-	-	-	-	-	-	-	-
臺 東 縣 政 府	-	-	-	-	-	-	-	-	-	-	-	-
花 蓮 縣 政 府	-	-	-	-	-	-	-	-	-	-	-	-
澎 湖 縣 政 府	-	-	-	-	-	-	-	-	-	-	-	-
基 隆 市 政 府	-	-	-	-	-	-	-	-	-	-	-	-
新 竹 市 政 府	-	-	-	-	-	-	-	-	-	-	-	-
嘉 義 市 政 府	-	-	-	-	-	-	-	-	-	-	-	-
金 門 縣 政 府	-	-	-	-	-	-	-	-	-	-	-	-
連 江 縣 政 府	-	-	-	-	-	-	-	-	-	-	-	-
經濟部加工出口區管理處	-	-	-	-	-	-	-	-	-	-	-	-
科技部新竹科學工業園區管理局	-	-	-	-	-	-	-	-	-	-	-	-
科技部中部科學工業園區管理局	-	-	-	-	-	-	-	-	-	-	-	-
科技部南部科學工業園區管理局	-	-	-	-	-	-	-	-	-	-	-	-
職安署(三區職業安全衛生中心)	-	-	-	-	-	-	-	-	-	-	-	-

表 2-13 勞工勞動條件檢查申訴案

中華民國

行 業 別	實 施 檢 查 廠 次	違 反 法 令 項 數	勞					
			總 則 第5.6.7條			勞 動 契 約 第9.13.16.17.19條		
			廠 次	百 分 率 (%)	項 數	廠 次	百 分 率 (%)	項 數
總 計	14,738	9,259	39	0.26	39	70	0.47	70
農、林、漁、牧業	55	15	-	-	-	-	-	-
礦業及土石採取業	3	-	-	-	-	-	-	-
製 造 業	3,181	1,676	3	0.09	3	13	0.41	13
食品製造業	317	173	-	-	-	3	0.95	3
飲料製造業	13	8	-	-	-	-	-	-
菸草製造業	-	-	-	-	-	-	-	-
紡 織 業	112	58	-	-	-	-	-	-
成衣及服飾品製造業	51	40	-	-	-	-	-	-
皮革、毛皮及其製品製造業	29	20	-	-	-	-	-	-
木竹製品製造業	41	28	-	-	-	-	-	-
紙漿、紙及紙製品製造業	80	39	-	-	-	-	-	-
印刷及資料儲存媒體複製業	60	27	-	-	-	-	-	-
石油及煤製品製造業	11	6	-	-	-	-	-	-
化學材料製造業	57	22	-	-	-	-	-	-
化學製品製造業	79	42	-	-	-	2	2.53	2
藥品製造業	44	18	-	-	-	-	-	-
橡膠製品製造業	48	19	-	-	-	-	-	-
塑膠製品製造業	222	145	-	-	-	-	-	-
非金屬礦物製品製造業	82	59	-	-	-	-	-	-
基本金屬製造業	118	57	-	-	-	-	-	-
金屬製品製造業	442	247	-	-	-	2	0.45	2
電子零組件製造業	393	169	-	-	-	-	-	-
電腦、電子產品及光學製品製造業	145	80	-	-	-	-	-	-
電力設備製造業	100	47	-	-	-	1	1.00	1
機械設備製造業	373	185	-	-	-	1	0.27	1
汽車及其零件製造業	89	41	2	2.25	2	-	-	-
其他運輸工具製造業	95	39	-	-	-	2	2.11	2
家具製造業	56	43	-	-	-	1	1.79	1
其他製造業	107	55	1	0.93	1	1	0.93	1
產業用機械設備維修及安裝業	17	9	-	-	-	-	-	-
電力及燃氣供應業	34	20	-	-	-	-	-	-
用水供應及污染整治業	66	45	-	-	-	-	-	-
營 造 業	522	329	2	0.38	2	3	0.57	3
批發及零售業	3,241	2,272	8	0.25	8	14	0.43	14
運輸及倉儲業	748	454	1	0.13	1	3	0.40	3
住宿及餐飲業	2,179	1,539	17	0.78	17	2	0.09	2
資訊及通訊傳播業	369	239	-	-	-	2	0.54	2
金融及保險業	348	150	-	-	-	1	0.29	1
不動產業	174	92	-	-	-	-	-	-
專業、科學及技術服務業	502	426	-	-	-	9	1.79	9
支 援 服 務 業	1,167	785	4	0.34	4	8	0.69	8
公共行政及國防；強制性社會安全	45	9	-	-	-	-	-	-
教 育 服 務 業	462	214	-	-	-	8	1.73	8
醫療保健及社會工作服務業	713	383	-	-	-	2	0.28	2
藝術、娛樂及休閒服務業	222	129	-	-	-	-	-	-
其 他 服 務 業	707	482	4	0.57	4	5	0.71	5

說明：1.本表所列實施檢查廠次包括初、複查廠次。

2.申訴案檢查各項不合格百分率=檢查不合格廠次÷實施檢查廠次×100。

檢查不合格情形按行業分

106年

單位：廠（場）、項

動			基			準			法		
工資 第21~28條			工作時間 第30.32.33.34條			休息休假 第35~43條			童工 第44~48條		
廠次	百分率 (%)	項數	廠次	百分率 (%)	項數	廠次	百分率 (%)	項數	廠次	百分率 (%)	項數
3,124	21.20	3,597	2,580	17.51	2,719	2,093	14.20	2,493	7	0.05	10
4	7.27	6	6	10.91	6	3	5.45	3	-	-	-
-	-	-	-	-	-	-	-	-	-	-	-
614	19.30	668	574	18.04	586	314	9.87	359	-	-	-
51	16.09	55	66	20.82	66	40	12.62	45	-	-	-
4	30.77	4	1	7.69	1	2	15.38	3	-	-	-
-	-	-	-	-	-	-	-	-	-	-	-
22	19.64	24	22	19.64	23	9	8.04	10	-	-	-
12	23.53	13	9	17.65	9	11	21.57	15	-	-	-
9	31.03	12	6	20.69	6	2	6.90	2	-	-	-
10	24.39	11	8	19.51	9	5	12.20	6	-	-	-
16	20.00	16	14	17.50	14	6	7.50	7	-	-	-
11	18.33	12	9	15.00	10	5	8.33	5	-	-	-
2	18.18	3	2	18.18	2	1	9.09	1	-	-	-
8	14.04	9	9	15.79	9	2	3.51	2	-	-	-
13	16.46	15	10	12.66	12	10	12.66	10	-	-	-
9	20.45	9	6	13.64	6	1	2.27	1	-	-	-
3	6.25	3	9	18.75	9	6	12.50	7	-	-	-
60	27.03	67	44	19.82	44	25	11.26	30	-	-	-
15	18.29	16	24	29.27	25	12	14.63	14	-	-	-
19	16.10	20	22	18.64	22	10	8.47	13	-	-	-
99	22.40	106	67	15.16	68	55	12.44	67	-	-	-
54	13.74	58	86	21.88	87	19	4.83	20	-	-	-
25	17.24	28	33	22.76	34	15	10.34	15	-	-	-
25	25.00	25	12	12.00	12	9	9.00	9	-	-	-
68	18.23	73	60	16.09	61	42	11.26	46	-	-	-
16	17.98	19	17	19.10	17	3	3.37	3	-	-	-
16	16.84	16	13	13.68	14	4	4.21	4	-	-	-
18	32.14	21	10	17.86	11	8	14.29	10	-	-	-
25	23.36	28	14	13.08	14	9	8.41	11	-	-	-
4	23.53	5	1	5.88	1	3	17.65	3	-	-	-
7	20.59	7	7	20.59	8	3	8.82	3	1	2.94	1
12	18.18	15	15	22.73	16	10	15.15	14	-	-	-
93	17.82	107	94	18.01	104	74	14.18	86	-	-	-
777	23.97	896	592	18.27	624	532	16.41	645	1	0.03	1
126	16.84	140	173	23.13	190	94	12.57	109	-	-	-
509	23.36	605	341	15.65	353	419	19.23	509	5	0.23	8
83	22.49	93	75	20.33	83	41	11.11	42	-	-	-
68	19.54	73	47	13.51	48	16	4.60	16	-	-	-
33	18.97	36	23	13.22	25	27	15.52	31	-	-	-
139	27.69	156	126	25.10	137	82	16.33	97	-	-	-
245	20.99	299	190	16.28	202	206	17.65	248	-	-	-
1	2.22	1	5	11.11	5	2	4.44	3	-	-	-
78	16.88	91	60	12.99	61	37	8.01	46	-	-	-
141	19.78	161	94	13.18	100	92	12.90	107	-	-	-
51	22.97	62	24	10.81	26	33	14.86	38	-	-	-
143	20.23	181	134	18.95	145	108	15.28	137	-	-	-

表 2-13 勞工勞動條件檢查申訴案

中華民國

行 業 別	勞 動								
	女 工 第49.50.51條			退 休 第55.56條			職業災害補償 第59條		
	廠次	百分率 (%)	項數	廠次	百分率 (%)	項數	廠次	百分率 (%)	項數
總 計	82	0.56	82	14	0.09	14	41	0.28	43
農、林、漁、牧業	-	-	-	-	-	-	-	-	-
礦業及土石採取業	-	-	-	-	-	-	-	-	-
製 造 業	8	0.25	8	5	0.16	5	13	0.41	14
食品製造業	-	-	-	-	-	-	1	0.32	1
飲料製造業	-	-	-	-	-	-	-	-	-
菸草製造業	-	-	-	-	-	-	-	-	-
紡 織 業	1	0.89	1	-	-	-	-	-	-
成衣及服飾品製造業	1	1.96	1	1	1.96	1	-	-	-
皮革、毛皮及其製品製造業	-	-	-	-	-	-	-	-	-
木竹製品製造業	-	-	-	-	-	-	2	4.88	2
紙漿、紙及紙製品製造業	1	1.25	1	-	-	-	-	-	-
印刷及資料儲存媒體複製業	-	-	-	-	-	-	-	-	-
石油及煤製品製造業	-	-	-	-	-	-	-	-	-
化學材料製造業	-	-	-	-	-	-	2	3.51	2
化學製品製造業	1	1.27	1	-	-	-	-	-	-
藥品製造業	1	2.27	1	-	-	-	-	-	-
橡膠製品製造業	-	-	-	-	-	-	-	-	-
塑膠製品製造業	-	-	-	-	-	-	1	0.45	2
非金屬礦物製品製造業	1	1.22	1	-	-	-	2	2.44	2
基本金屬製造業	-	-	-	-	-	-	2	1.69	2
金屬製品製造業	-	-	-	1	0.23	1	2	0.45	2
電子零組件製造業	1	0.25	1	-	-	-	-	-	-
電腦、電子產品及光學製品製造業	-	-	-	1	0.69	1	-	-	-
電力設備製造業	-	-	-	-	-	-	-	-	-
機械設備製造業	-	-	-	2	0.54	2	-	-	-
汽車及其零件製造業	-	-	-	-	-	-	-	-	-
其他運輸工具製造業	1	1.05	1	-	-	-	1	1.05	1
家具製造業	-	-	-	-	-	-	-	-	-
其他製造業	-	-	-	-	-	-	-	-	-
產業用機械設備維修及安裝業	-	-	-	-	-	-	-	-	-
電力及燃氣供應業	-	-	-	1	2.94	1	-	-	-
用水供應及污染整治業	-	-	-	-	-	-	-	-	-
營 造 業	2	0.38	2	1	0.19	1	17	3.26	18
批發及零售業	26	0.80	26	2	0.06	2	1	0.03	1
運輸及倉儲業	1	0.13	1	-	-	-	2	0.27	2
住宿及餐飲業	10	0.46	10	1	0.05	1	3	0.14	3
資訊及通訊傳播業	4	1.08	4	1	0.27	1	1	0.27	1
金融及保險業	5	1.44	5	-	-	-	-	-	-
不動產業	-	-	-	-	-	-	-	-	-
專業、科學及技術服務業	10	1.99	10	1	0.20	1	-	-	-
支援服務業	4	0.34	4	1	0.09	1	2	0.17	2
公共行政及國防；強制性社會安全	-	-	-	-	-	-	-	-	-
教育服務業	2	0.43	2	-	-	-	-	-	-
醫療保健及社會工作服務業	7	0.98	7	1	0.14	1	-	-	-
藝術、娛樂及休閒服務業	2	0.90	2	-	-	-	-	-	-
其他服務業	1	0.14	1	-	-	-	2	0.28	2

檢查不合格情形按行業分(續一)

106年

單位：廠(場)、項

基 準 法									就 業 服 務 法		
技 術 生 第64~68條			工 作 規 則 第70條			其 他 第74.83條			第5.33條		
廠 次	百 分 率 (%)	項 數	廠 次	百 分 率 (%)	項 數	廠 次	百 分 率 (%)	項 數	廠 次	百 分 率 (%)	項 數
1	0.01	1	54	0.37	54	102	0.69	102	18	0.12	18
-	-	-	-	-	-	-	-	-	-	-	-
-	-	-	-	-	-	-	-	-	-	-	-
-	-	-	11	0.35	11	7	0.22	7	1	0.03	1
-	-	-	1	0.32	1	1	0.32	1	1	0.32	1
-	-	-	-	-	-	-	-	-	-	-	-
-	-	-	-	-	-	-	-	-	-	-	-
-	-	-	-	-	-	-	-	-	-	-	-
-	-	-	-	-	-	1	1.96	1	-	-	-
-	-	-	-	-	-	-	-	-	-	-	-
-	-	-	-	-	-	-	-	-	-	-	-
-	-	-	-	-	-	1	1.25	1	-	-	-
-	-	-	-	-	-	-	-	-	-	-	-
-	-	-	-	-	-	-	-	-	-	-	-
-	-	-	1	1.27	1	-	-	-	-	-	-
-	-	-	1	2.27	1	-	-	-	-	-	-
-	-	-	-	-	-	-	-	-	-	-	-
-	-	-	2	0.90	2	-	-	-	-	-	-
-	-	-	-	-	-	1	1.22	1	-	-	-
-	-	-	-	-	-	-	-	-	-	-	-
-	-	-	1	0.23	1	-	-	-	-	-	-
-	-	-	2	0.51	2	1	0.25	1	-	-	-
-	-	-	1	0.69	1	1	0.69	1	-	-	-
-	-	-	-	-	-	-	-	-	-	-	-
-	-	-	1	0.27	1	1	0.27	1	-	-	-
-	-	-	-	-	-	-	-	-	-	-	-
-	-	-	1	1.05	1	-	-	-	-	-	-
-	-	-	-	-	-	-	-	-	-	-	-
-	-	-	-	-	-	-	-	-	-	-	-
-	-	-	-	-	-	-	-	-	-	-	-
-	-	-	3	0.57	3	3	0.57	3	-	-	-
-	-	-	10	0.31	10	35	1.08	35	6	0.19	6
-	-	-	4	0.53	4	3	0.40	3	1	0.13	1
-	-	-	8	0.37	8	20	0.92	20	1	0.05	1
-	-	-	4	1.08	4	7	1.90	7	2	0.54	2
-	-	-	3	0.86	3	4	1.15	4	-	-	-
-	-	-	-	-	-	-	-	-	-	-	-
1	0.20	1	4	0.80	4	7	1.39	7	3	0.60	3
-	-	-	5	0.43	5	8	0.69	8	2	0.17	2
-	-	-	-	-	-	-	-	-	-	-	-
-	-	-	1	0.22	1	1	0.22	1	-	-	-
-	-	-	-	-	-	4	0.56	4	1	0.14	1
-	-	-	1	0.45	1	-	-	-	-	-	-
-	-	-	-	-	-	3	0.42	3	1	0.14	1

表 2-13 勞工勞動條件檢查申訴案檢查不合格情形按行業分(續二完)

行 業 別		中華民國106年											
		職工福利金條例			勞工保險條例			勞工退休金條例			勞動檢查法		
		第2.3.5.細7條			第6.7.8.9.10.11.14條			第13.14.15條			第14.15.26.32條		
廠次	百分率 (%)	項數	廠次	百分率 (%)	項數	廠次	百分率 (%)	項數	廠次	百分率 (%)	項數		
總	計	4	0.03	5	4	0.03	4	2	0.01	2	6	0.04	6
農、林、漁、牧業		-	-	-	-	-	-	-	-	-	-	-	-
礦業及土石採取業		-	-	-	-	-	-	-	-	-	-	-	-
製 造 業		1	0.03	1	-	-	-	-	-	-	-	-	-
食品製造業		-	-	-	-	-	-	-	-	-	-	-	-
飲料製造業		-	-	-	-	-	-	-	-	-	-	-	-
菸草製造業		-	-	-	-	-	-	-	-	-	-	-	-
紡 織 業		-	-	-	-	-	-	-	-	-	-	-	-
成衣及服飾品製造業		-	-	-	-	-	-	-	-	-	-	-	-
皮革、毛皮及其製品製造業		-	-	-	-	-	-	-	-	-	-	-	-
木竹製品製造業		-	-	-	-	-	-	-	-	-	-	-	-
紙漿、紙及紙製品製造業		-	-	-	-	-	-	-	-	-	-	-	-
印刷及資料儲存媒體複製業		-	-	-	-	-	-	-	-	-	-	-	-
石油及煤製品製造業		-	-	-	-	-	-	-	-	-	-	-	-
化學材料製造業		-	-	-	-	-	-	-	-	-	-	-	-
化學製品製造業		1	1.27	1	-	-	-	-	-	-	-	-	-
藥品製造業		-	-	-	-	-	-	-	-	-	-	-	-
橡膠製品製造業		-	-	-	-	-	-	-	-	-	-	-	-
塑膠製品製造業		-	-	-	-	-	-	-	-	-	-	-	-
非金屬礦物製品製造業		-	-	-	-	-	-	-	-	-	-	-	-
基本金屬製造業		-	-	-	-	-	-	-	-	-	-	-	-
金屬製品製造業		-	-	-	-	-	-	-	-	-	-	-	-
電子零組件製造業		-	-	-	-	-	-	-	-	-	-	-	-
電腦、電子產品及光學製品製造業		-	-	-	-	-	-	-	-	-	-	-	-
電力設備製造業		-	-	-	-	-	-	-	-	-	-	-	-
機械設備製造業		-	-	-	-	-	-	-	-	-	-	-	-
汽車及其零件製造業		-	-	-	-	-	-	-	-	-	-	-	-
其他運輸工具製造業		-	-	-	-	-	-	-	-	-	-	-	-
家具製造業		-	-	-	-	-	-	-	-	-	-	-	-
其他製造業		-	-	-	-	-	-	-	-	-	-	-	-
產業用機械設備維修及安裝業		-	-	-	-	-	-	-	-	-	-	-	-
電力及燃氣供應業		-	-	-	-	-	-	-	-	-	-	-	-
用水供應及污染整治業		-	-	-	-	-	-	-	-	-	-	-	-
營 造 業		-	-	-	-	-	-	-	-	-	-	-	-
批發及零售業		1	0.03	2	1	0.03	1	1	0.03	1	-	-	-
運輸及倉儲業		-	-	-	-	-	-	-	-	-	-	-	-
住宿及餐飲業		-	-	-	1	0.05	1	-	-	-	1	0.05	1
資訊及通訊傳播業		-	-	-	-	-	-	-	-	-	-	-	-
金融及保險業		-	-	-	-	-	-	-	-	-	-	-	-
不動產業		-	-	-	-	-	-	-	-	-	-	-	-
專業、科學及技術服務業		-	-	-	-	-	-	-	-	-	1	0.20	1
支援服務業		2	0.17	2	-	-	-	-	-	-	-	-	-
公共行政及國防；強制性社會安全		-	-	-	-	-	-	-	-	-	-	-	-
教育服務業		-	-	-	1	0.22	1	-	-	-	3	0.65	3
醫療保健及社會工作服務業		-	-	-	-	-	-	-	-	-	-	-	-
藝術、娛樂及休閒服務業		-	-	-	-	-	-	-	-	-	-	-	-
其他服務業		-	-	-	1	0.14	1	1	0.14	1	1	0.14	1

表 2-14 勞工勞動條件檢查

中華民國

區 域 別	實 施 檢 查 廠 次	違 反 法 令 項 數	勞					
			總 則 第5.6.7條			勞 動 契 約 第9.13.16.17.19條		
			廠 次	百 分 率 (%)	項 數	廠 次	百 分 率 (%)	項 數
總 計	14,738	9,259	39	0.26	39	70	0.47	70
臺 北 市 政 府	3,114	3,410	19	0.61	19	42	1.35	42
新 北 市 政 府	975	610	1	0.10	1	1	0.10	1
桃 園 市 政 府	2,047	920	1	0.05	1	5	0.24	5
臺 中 市 政 府	3,393	1,160	3	0.09	3	6	0.18	6
臺 南 市 政 府	1,164	824	11	0.95	11	4	0.34	4
高 雄 市 政 府	1,364	1,441	3	0.22	3	7	0.51	7
宜 蘭 縣 政 府	247	47	-	-	-	-	-	-
新 竹 縣 政 府	163	34	-	-	-	-	-	-
苗 栗 縣 政 府	51	5	-	-	-	-	-	-
彰 化 縣 政 府	512	359	-	-	-	3	0.59	3
南 投 縣 政 府	130	43	-	-	-	-	-	-
雲 林 縣 政 府	45	13	-	-	-	-	-	-
嘉 義 縣 政 府	124	20	-	-	-	-	-	-
屏 東 縣 政 府	560	148	1	0.18	1	-	-	-
臺 東 縣 政 府	37	13	-	-	-	-	-	-
花 蓮 縣 政 府	22	4	-	-	-	-	-	-
澎 湖 縣 政 府	15	6	-	-	-	-	-	-
基 隆 市 政 府	149	59	-	-	-	1	0.67	1
新 竹 市 政 府	154	10	-	-	-	-	-	-
嘉 義 市 政 府	244	47	-	-	-	1	0.41	1
金 門 縣 政 府	1	-	-	-	-	-	-	-
連 江 縣 政 府	-	-	-	-	-	-	-	-
經 濟 部 加 工 出 口 區 管 理 處	94	35	-	-	-	-	-	-
科 技 部 新 竹 科 學 工 業 園 區 管 理 局	65	18	-	-	-	-	-	-
科 技 部 中 部 科 學 工 業 園 區 管 理 局	9	2	-	-	-	-	-	-
科 技 部 南 部 科 學 工 業 園 區 管 理 局	47	28	-	-	-	-	-	-
職 安 署 (三 區 職 業 安 全 衛 生 中 心)	12	3	-	-	-	-	-	-

說明：申訴案檢查各項不合格百分率＝檢查不合格廠次÷實施檢查廠次×100。

申訴案檢查不合格情形按區域分

106年

單位：廠（場）、項

動			基			準			法		
工資 第21~28條			工作時間 第30.32.33.34條			休息休假 第35~43條			童工 第44~48條		
廠次	百分率 (%)	項數	廠次	百分率 (%)	項數	廠次	百分率 (%)	項數	廠次	百分率 (%)	項數
3,124	21.20	3,597	2,580	17.51	2,719	2,093	14.20	2,493	7	0.05	10
1,014	32.56	1,237	856	27.49	941	765	24.57	942	3	0.10	5
196	20.10	222	210	21.54	214	144	14.77	170	-	-	-
301	14.70	326	360	17.59	364	190	9.28	205	2	0.10	3
483	14.24	533	261	7.69	268	274	8.08	322	1	0.03	1
283	24.31	312	273	23.45	280	170	14.60	201	-	-	-
498	36.51	583	367	26.91	397	338	24.78	420	1	0.07	1
7	2.83	9	25	10.12	25	10	4.05	11	-	-	-
13	7.98	16	12	7.36	12	4	2.45	6	-	-	-
-	-	-	2	3.92	2	3	5.88	3	-	-	-
161	31.45	177	72	14.06	72	94	18.36	107	-	-	-
19	14.62	20	10	7.69	10	12	9.23	13	-	-	-
7	15.56	8	2	4.44	2	3	6.67	3	-	-	-
8	6.45	8	7	5.65	7	4	3.23	4	-	-	-
46	8.21	55	47	8.39	48	39	6.96	41	-	-	-
7	18.92	7	3	8.11	3	1	2.70	1	-	-	-
1	4.55	1	3	13.64	3	-	-	-	-	-	-
2	13.33	2	2	13.33	2	1	6.67	1	-	-	-
25	16.78	25	20	13.42	20	13	8.72	13	-	-	-
1	0.65	1	6	3.90	6	3	1.95	3	-	-	-
21	8.61	22	8	3.28	8	12	4.92	14	-	-	-
-	-	-	-	-	-	-	-	-	-	-	-
-	-	-	-	-	-	-	-	-	-	-	-
12	12.77	12	15	15.96	15	7	7.45	7	-	-	-
7	10.77	8	8	12.31	8	1	1.54	1	-	-	-
-	-	-	1	11.11	1	1	11.11	1	-	-	-
12	25.53	13	10	21.28	11	4	8.51	4	-	-	-
-	-	-	-	-	-	-	-	-	-	-	-

表 2-14 勞工勞動條件檢查

中華民國

區 域 別	勞 動								
	女 工 第49.50.51條			退 休 第55.56條			職業災害補償 第59條		
	廠次	百分率 (%)	項數	廠次	百分率 (%)	項數	廠次	百分率 (%)	項數
總 計	82	0.56	82	14	0.09	14	41	0.28	43
臺 北 市 政 府	56	1.80	56	4	0.13	4	7	0.22	8
新 北 市 政 府	-	-	-	-	-	-	1	0.10	1
桃 園 市 政 府	5	0.24	5	1	0.05	1	3	0.15	3
臺 中 市 政 府	12	0.35	12	2	0.06	2	7	0.21	8
臺 南 市 政 府	6	0.52	6	-	-	-	6	0.52	6
高 雄 市 政 府	1	0.07	1	5	0.37	5	14	1.03	14
宜 蘭 縣 政 府	-	-	-	-	-	-	-	-	-
新 竹 縣 政 府	-	-	-	-	-	-	-	-	-
苗 栗 縣 政 府	-	-	-	-	-	-	-	-	-
彰 化 縣 政 府	-	-	-	-	-	-	-	-	-
南 投 縣 政 府	-	-	-	-	-	-	-	-	-
雲 林 縣 政 府	-	-	-	-	-	-	-	-	-
嘉 義 縣 政 府	-	-	-	-	-	-	-	-	-
屏 東 縣 政 府	-	-	-	1	0.18	1	2	0.36	2
臺 東 縣 政 府	-	-	-	-	-	-	-	-	-
花 蓮 縣 政 府	-	-	-	-	-	-	-	-	-
澎 湖 縣 政 府	1	6.67	1	-	-	-	-	-	-
基 隆 市 政 府	-	-	-	-	-	-	-	-	-
新 竹 市 政 府	-	-	-	-	-	-	-	-	-
嘉 義 市 政 府	1	0.41	1	-	-	-	-	-	-
金 門 縣 政 府	-	-	-	-	-	-	-	-	-
連 江 縣 政 府	-	-	-	-	-	-	-	-	-
經 濟 部 加 工 出 口 區 管 理 處	-	-	-	-	-	-	-	-	-
科 技 部 新 竹 科 學 工 業 園 區 管 理 局	-	-	-	1	1.54	1	-	-	-
科 技 部 中 部 科 學 工 業 園 區 管 理 局	-	-	-	-	-	-	-	-	-
科 技 部 南 部 科 學 工 業 園 區 管 理 局	-	-	-	-	-	-	-	-	-
職 安 署 (三 區 職 業 安 全 衛 生 中 心)	-	-	-	-	-	-	1	8.33	1

申訴案檢查不合格情形按區域分（續一）

106年

單位：廠（場）、項

基 準 法									就 業 服 務 法		
技 術 生 第64~68條			工 作 規 則 第70條			其 他 第74.83條			第5.33條		
廠 次	百 分 率 (%)	項 數	廠 次	百 分 率 (%)	項 數	廠 次	百 分 率 (%)	項 數	廠 次	百 分 率 (%)	項 數
1	0.01	1	54	0.37	54	102	0.69	102	18	0.12	18
1	0.03	1	30	0.96	30	98	3.15	98	16	0.51	16
-	-	-	1	0.10	1	-	-	-	-	-	-
-	-	-	6	0.29	6	1	0.05	1	-	-	-
-	-	-	4	0.12	4	1	0.03	1	-	-	-
-	-	-	4	0.34	4	-	-	-	-	-	-
-	-	-	7	0.51	7	1	0.07	1	1	0.07	1
-	-	-	-	-	-	-	-	-	-	-	-
-	-	-	-	-	-	-	-	-	-	-	-
-	-	-	-	-	-	-	-	-	-	-	-
-	-	-	-	-	-	-	-	-	-	-	-
-	-	-	1	0.81	1	-	-	-	-	-	-
-	-	-	-	-	-	-	-	-	-	-	-
-	-	-	-	-	-	1	2.70	1	-	-	-
-	-	-	-	-	-	-	-	-	-	-	-
-	-	-	-	-	-	-	-	-	-	-	-
-	-	-	-	-	-	-	-	-	-	-	-
-	-	-	-	-	-	-	-	-	1	0.41	1
-	-	-	-	-	-	-	-	-	-	-	-
-	-	-	1	1.06	1	-	-	-	-	-	-
-	-	-	-	-	-	-	-	-	-	-	-
-	-	-	-	-	-	-	-	-	-	-	-
-	-	-	-	-	-	-	-	-	-	-	-
-	-	-	-	-	-	-	-	-	-	-	-

表 2-14 勞工勞動條件檢查申訴案檢查不合格情形按區域分（續二完）

中華民國106年

單位：廠（場）、項

區 域 別	職工福利金條例			勞工保險條例			勞工退休金條例			勞動檢查法		
	第2.3.5.細7條			第6.7.8.9.10.11.14條			第13.14.15條			第14.15.26.32條		
	廠次	百分率 (%)	項數	廠次	百分率 (%)	項數	廠次	百分率 (%)	項數	廠次	百分率 (%)	項數
總 計	4	0.03	5	4	0.03	4	2	0.01	2	6	0.04	6
臺 北 市 政 府	4	0.13	5	-	-	-	-	-	-	6	0.19	6
新 北 市 政 府	-	-	-	-	-	-	-	-	-	-	-	-
桃 園 市 政 府	-	-	-	-	-	-	-	-	-	-	-	-
臺 中 市 政 府	-	-	-	-	-	-	-	-	-	-	-	-
臺 南 市 政 府	-	-	-	-	-	-	-	-	-	-	-	-
高 雄 市 政 府	-	-	-	1	0.07	1	-	-	-	-	-	-
宜 蘭 縣 政 府	-	-	-	1	0.40	1	1	0.40	1	-	-	-
新 竹 縣 政 府	-	-	-	-	-	-	-	-	-	-	-	-
苗 栗 縣 政 府	-	-	-	-	-	-	-	-	-	-	-	-
彰 化 縣 政 府	-	-	-	-	-	-	-	-	-	-	-	-
南 投 縣 政 府	-	-	-	-	-	-	-	-	-	-	-	-
雲 林 縣 政 府	-	-	-	-	-	-	-	-	-	-	-	-
嘉 義 縣 政 府	-	-	-	-	-	-	-	-	-	-	-	-
屏 東 縣 政 府	-	-	-	-	-	-	-	-	-	-	-	-
臺 東 縣 政 府	-	-	-	1	2.70	1	-	-	-	-	-	-
花 蓮 縣 政 府	-	-	-	-	-	-	-	-	-	-	-	-
澎 湖 縣 政 府	-	-	-	-	-	-	-	-	-	-	-	-
基 隆 市 政 府	-	-	-	-	-	-	-	-	-	-	-	-
新 竹 市 政 府	-	-	-	-	-	-	-	-	-	-	-	-
嘉 義 市 政 府	-	-	-	-	-	-	-	-	-	-	-	-
金 門 縣 政 府	-	-	-	-	-	-	-	-	-	-	-	-
連 江 縣 政 府	-	-	-	-	-	-	-	-	-	-	-	-
經 濟 部 加 工 出 口 區 管 理 處	-	-	-	-	-	-	-	-	-	-	-	-
科 技 部 新 竹 科 學 工 業 園 區 管 理 局	-	-	-	-	-	-	-	-	-	-	-	-
科 技 部 中 部 科 學 工 業 園 區 管 理 局	-	-	-	-	-	-	-	-	-	-	-	-
科 技 部 南 部 科 學 工 業 園 區 管 理 局	-	-	-	-	-	-	-	-	-	-	-	-
職 安 署(三 區 職 業 安 全 衛 生 中 心)	-	-	-	1	8.33	1	1	8.33	1	-	-	-

表2-15 勞動檢查事業單位違反職業安全衛生法移送處分情形

		中華民國 106年						單位：廠次
機 關 別		違 反 職 業 安 全 衛 生 法						
		總受檢 廠 次	違 反 件 數 (件次)					
			計	處分率 (%)	罰鍰處分	局部停工	全部停工	移送參辦
總	計	114,912	8,807	7.66	6,702	1,911	4	190
	臺北市勞動檢查處	22,111	2,092	9.46	1,763	317	-	12
	新北市政府勞動檢查處	5,865	372	6.34	256	105	-	11
	桃園市政府勞動檢查處	4,443	536	12.06	388	144	1	3
	臺中市勞動檢查處	4,869	430	8.83	367	51	-	12
	臺南市政府勞工局勞動檢查中心	24	16	66.67	11	3	-	2
	高雄市政府勞工局勞動檢查處	18,931	737	3.89	512	201	-	24
	經濟部加工出口區管理處	1,664	37	2.22	26	11	-	-
	科技部新竹科學工業園區管理局	981	85	8.66	63	22	-	-
	科技部中部科學工業園區管理局	565	68	12.04	47	17	1	3
	科技部南部科學工業園區管理局	428	38	8.88	27	11	-	-
	職安署北區職業安全衛生中心	16,921	1,679	9.92	1,388	228	-	63
	職安署中區職業安全衛生中心	19,179	1,314	6.85	840	448	1	25
	職安署南區職業安全衛生中心	18,931	1,403	7.41	1,014	353	1	35

說明：處分率＝處分件次÷總受檢廠次×100。

表 2-16 職業安全衛生檢查次數

		中華民國106年			單位：廠次		
行 業 別	總受檢 廠 次	初 查		複 查			
		廠 次	初查比率(%)	廠 次	複查比率(%)	複查率	
總 計	114,912	90,584	78.83	24,328	21.17	26.86	
農、林、漁、牧業	351	313	89.17	38	10.83	12.14	
礦業及土石採取業	72	62	86.11	10	13.89	16.13	
製 造 業	39,953	34,135	85.44	5,818	14.56	17.04	
食品製造業	2,908	2,453	84.35	455	15.65	18.55	
飲料製造業	318	279	87.74	39	12.26	13.98	
菸草製造業	27	23	85.19	4	14.81	17.39	
紡 織 業	1,526	1,361	89.19	165	10.81	12.12	
成衣及服飾品製造業	133	120	90.23	13	9.77	10.83	
皮革、毛皮及其製品製造業	278	242	87.05	36	12.95	14.88	
木竹製品製造業	185	169	91.35	16	8.65	9.47	
紙漿、紙及紙製品製造業	759	661	87.09	98	12.91	14.83	
印刷及資料儲存媒體複製業	298	285	95.64	13	4.36	4.56	
石油及煤製品製造業	322	227	70.50	95	29.50	41.85	
化學材料製造業	2,711	2,084	76.87	627	23.13	30.09	
化學製品製造業	2,982	2,494	83.64	488	16.36	19.57	
藥品製造業	462	404	87.45	58	12.55	14.36	
橡膠製品製造業	840	719	85.60	121	14.40	16.83	
塑膠製品製造業	2,634	2,410	91.50	224	8.50	9.29	
非金屬礦物製品製造業	1,663	1,409	84.73	254	15.27	18.03	
基本金屬製造業	2,086	1,643	78.76	443	21.24	26.96	
金屬製品製造業	7,359	6,417	87.20	942	12.80	14.68	
電子零組件製造業	3,067	2,565	83.63	502	16.37	19.57	
電腦、電子產品及光學製品製造業	831	710	85.44	121	14.56	17.04	
電力設備製造業	1,030	917	89.03	113	10.97	12.32	
機械設備製造業	4,015	3,475	86.55	540	13.45	15.54	
汽車及其零件製造業	966	841	87.06	125	12.94	14.86	
其他運輸工具製造業	1,031	876	84.97	155	15.03	17.69	
家具製造業	346	325	93.93	21	6.07	6.46	
其他製造業	875	799	91.31	76	8.69	9.51	
產業用機械設備維修及安裝業	301	227	75.42	74	24.58	32.60	
電力及燃氣供應業	1,614	1,116	69.14	498	30.86	44.62	
用水供應及污染整治業	949	805	84.83	144	15.17	17.89	
營 造 業	51,270	36,810	71.80	14,460	28.20	39.28	
批發及零售業	6,016	5,426	90.19	590	9.81	10.87	
運輸及倉儲業	2,906	2,364	81.35	542	18.65	22.93	
住宿及餐飲業	1,908	1,681	88.10	227	11.90	13.50	
資訊及通訊傳播業	608	477	78.45	131	21.55	27.46	
金融及保險業	186	158	84.95	28	15.05	17.72	
不動產業	505	406	80.40	99	19.60	24.38	
專業、科學及技術服務業	1,592	1,426	89.57	166	10.43	11.64	
支 援 服 務 業	2,833	1,978	69.82	855	30.18	43.23	
公共行政及國防；強制性社會安全	532	422	79.32	110	20.68	26.07	
教育服務業	384	354	92.19	30	7.81	8.47	
醫療保健及社會工作服務業	1,577	1,302	82.56	275	17.44	21.12	
藝術、娛樂及休閒服務業	348	312	89.66	36	10.34	11.54	
其他服務業	1,308	1,037	79.28	271	20.72	26.13	

說明：1.初查比率=初查廠次÷總受檢廠次×100。

2.複查比率=複查廠次÷總受檢廠次×100。

3.複查率=複查廠次÷初查廠次×100。

表 2-17 職業安全衛生檢查

中華民國

行 業 別	實施 檢查 廠次	違反 法令 項數	職 業 安 全					
			職業安全衛生法第6條 計			一般機械安全設備不良 (職業安全衛生設施規則第41 -57條)		
			廠 次	%	項 數	廠 次	%	項 數
總 計	90,584	118,544	21,587	23.83	42,714	2,027	2.24	2,252
農、林、漁、牧業	313	603	54	17.25	80	5	1.60	5
礦業及土石採取業	62	99	22	35.48	36	-	-	-
製 造 業	34,135	52,010	7,816	22.90	16,869	1,690	4.95	1,881
食品製造業	2,453	3,981	639	26.05	1,272	120	4.89	128
飲料製造業	279	318	46	16.49	86	5	1.79	6
菸草製造業	23	21	5	21.74	5	2	8.70	2
紡 織 業	1,361	2,356	398	29.24	789	103	7.57	111
成衣及服飾品製造業	120	284	40	33.33	75	6	5.00	6
皮革、毛皮及其製品製造業	242	329	39	16.12	75	6	2.48	8
木竹製品製造業	169	446	53	31.36	159	21	12.43	22
紙漿、紙及紙製品製造業	661	1,097	182	27.53	351	70	10.59	73
印刷及資料儲存媒體複製業	285	526	74	25.96	132	14	4.91	14
石油及煤製品製造業	227	184	34	14.98	60	3	1.32	5
化學材料製造業	2,084	1,712	293	14.06	555	33	1.58	37
化學製品製造業	2,494	2,858	430	17.24	740	45	1.80	47
藥品製造業	404	535	86	21.29	155	6	1.49	6
橡膠製品製造業	719	1,016	136	18.92	267	34	4.73	39
塑膠製品製造業	2,410	4,688	677	28.09	1,543	195	8.09	213
非金屬礦物製品製造業	1,409	1,995	327	23.21	735	92	6.53	114
基本金屬製造業	1,643	2,384	347	21.12	813	73	4.44	79
金屬製品製造業	6,417	11,514	1,654	25.78	3,909	383	5.97	430
電子零組件製造業	2,565	2,821	409	15.95	706	46	1.79	51
電腦、電子產品及光學製品製造業	710	919	131	18.45	228	10	1.41	12
電力設備製造業	917	1,519	241	26.28	536	39	4.25	40
機械設備製造業	3,475	5,417	855	24.60	2,009	211	6.07	243
汽車及其零件製造業	841	1,476	198	23.54	520	47	5.59	54
其他運輸工具製造業	876	1,360	175	19.98	416	40	4.57	45
家具製造業	325	693	99	30.46	244	26	8.00	31
其他製造業	799	1,316	195	24.41	405	57	7.13	62
產業用機械設備維修及安裝業	227	245	53	23.35	84	3	1.32	3
電力及燃氣供應業	1,116	807	144	12.90	249	6	0.54	7
用水供應及污染整治業	805	1,404	216	26.83	466	31	3.85	34
營 造 業	36,810	38,048	9,032	24.54	17,086	109	0.30	113
批發及零售業	5,426	9,007	1,438	26.50	2,681	88	1.62	106
運輸及倉儲業	2,364	3,634	617	26.10	1,082	14	0.59	15
住宿及餐飲業	1,681	3,617	549	32.66	1,169	34	2.02	36
資訊及通訊傳播業	477	698	187	39.20	253	1	0.21	1
金融及保險業	158	152	45	28.48	71	1	0.63	1
不動產業	406	426	53	13.05	101	1	0.25	1
專業、科學及技術服務業	1,426	1,523	334	23.42	617	1	0.07	1
支 援 服 務 業	1,978	2,273	402	20.32	652	6	0.30	6
公共行政及國防；強制性社會安全	422	326	58	13.74	95	4	0.95	4
教 育 服 務 業	354	721	82	23.16	162	10	2.82	12
醫療保健及社會工作服務業	1,302	1,849	300	23.04	614	10	0.77	10
藝術、娛樂及休閒服務業	312	420	74	23.72	156	4	1.28	4
其他服務業	1,037	927	164	15.81	275	12	1.16	15

說明：1.初複查有跨越年度情形者，對初查之統計基準，以檢查事業單位前三年內未受檢查為初查，曾受檢查為複查。

2.對前項初複查統計，事業單位名稱變更登記者應重新計算，若僅業主變更則仍然維持。

3.初查不合格百分率(%)=初查不合格廠次÷實施檢查廠次×100。

初查不合格情形按行業分

106年

單位：廠(場)、項

全 衛			生			法			第 6 條		
工作機械，木材加工機械安全設備不良(職業安全衛生設施規則第58-68條)			衝壓機械及剪斷機械安全設備不良(職業安全衛生設施規則第69-72條)			離心機械、粉碎機、混合機、滾輾機等安全設備不良(職業安全衛生設施規則第73-86條)			特殊危險機具安全設備不良(職業安全衛生設施規則第87-113條)		
廠次	%	項數	廠次	%	項數	廠次	%	項數	廠次	%	項數
506	0.56	516	33	0.04	51	532	0.59	542	2,581	2.85	3,151
-	-	-	-	-	-	4	1.28	4	2	0.64	2
-	-	-	-	-	-	-	-	-	2	3.23	2
453	1.33	463	32	0.09	47	426	1.25	435	1,622	4.75	2,012
13	0.53	13	-	-	-	51	2.08	53	138	5.63	167
3	1.08	3	-	-	-	-	-	-	10	3.58	10
-	-	-	-	-	-	-	-	-	-	-	-
13	0.96	13	-	-	-	26	1.91	27	58	4.26	71
1	0.83	1	-	-	-	4	3.33	4	10	8.33	10
5	2.07	5	-	-	-	3	1.24	3	1	0.41	1
6	3.55	6	-	-	-	3	1.78	3	14	8.28	18
10	1.51	10	-	-	-	11	1.66	11	22	3.33	24
2	0.70	2	-	-	-	2	0.70	2	4	1.40	4
-	-	-	-	-	-	-	-	-	4	1.76	4
6	0.29	6	-	-	-	6	0.29	6	35	1.68	40
2	0.08	2	-	-	-	18	0.72	18	46	1.84	54
1	0.25	1	-	-	-	-	-	-	12	2.97	13
5	0.70	5	-	-	-	12	1.67	13	22	3.06	27
39	1.62	40	-	-	-	57	2.37	59	137	5.68	169
10	0.71	10	-	-	-	12	0.85	12	65	4.61	77
21	1.28	21	3	0.18	6	23	1.40	24	102	6.21	132
119	1.85	121	15	0.23	23	106	1.65	106	455	7.09	573
20	0.78	20	-	-	-	10	0.39	10	29	1.13	33
11	1.55	11	-	-	-	1	0.14	1	17	2.39	21
5	0.55	5	-	-	-	11	1.20	11	57	6.22	72
98	2.82	101	3	0.09	3	37	1.06	39	247	7.11	327
29	3.45	31	8	0.95	11	12	1.43	12	39	4.64	52
22	2.51	22	1	0.11	2	5	0.57	5	31	3.54	36
4	1.23	4	2	0.62	2	5	1.54	5	21	6.46	26
7	0.88	9	-	-	-	11	1.38	11	39	4.88	44
1	0.44	1	-	-	-	-	-	-	7	3.08	7
-	-	-	-	-	-	1	0.09	1	15	1.34	20
1	0.12	1	-	-	-	4	0.50	4	52	6.46	62
32	0.09	32	-	-	-	14	0.04	14	397	1.08	450
13	0.24	13	1	0.02	4	26	0.48	26	151	2.78	189
-	-	-	-	-	-	3	0.13	3	53	2.24	73
1	0.06	1	-	-	-	25	1.49	26	113	6.72	143
-	-	-	-	-	-	-	-	-	2	0.42	2
-	-	-	-	-	-	-	-	-	-	-	-
-	-	-	-	-	-	-	-	-	-	-	-
2	0.14	2	-	-	-	1	0.07	1	37	2.59	37
-	-	-	-	-	-	1	0.05	1	44	2.22	50
-	-	-	-	-	-	1	0.24	1	2	0.47	2
1	0.28	1	-	-	-	7	1.98	7	13	3.67	14
-	-	-	-	-	-	12	0.92	12	32	2.46	39
-	-	-	-	-	-	2	0.64	2	15	4.81	21
3	0.29	3	-	-	-	5	0.48	5	29	2.80	33

表 2-17 職業安全衛生檢查

中華民國

行 業 別	職 業 安 全								
	鍋爐、壓力容器(蒸氣類)安全設備不良(鍋爐及壓力容器安全規則、製造設施標準)			起重升降機具安全設備不良(起重升降機具安全規則)			高壓氣體容器及設備安全設備不良(高壓氣體勞工安全規則及有關規定)		
	廠 次	%	項 數	廠 次	%	項 數	廠 次	%	項 數
總 計	483	0.53	538	582	0.64	745	97	0.11	126
農、林、漁、牧業	1	0.32	1	1	0.32	1	-	-	-
礦業及土石採取業	2	3.23	2	-	-	-	-	-	-
製 造 業	304	0.89	334	102	0.30	106	51	0.15	64
食品製造業	40	1.63	42	1	0.04	1	3	0.12	3
飲料製造業	1	0.36	1	-	-	-	-	-	-
菸草製造業	-	-	-	-	-	-	-	-	-
紡 織 業	30	2.20	36	1	0.07	1	-	-	-
成衣及服飾品製造業	1	0.83	1	-	-	-	-	-	-
皮革、毛皮及其製品製造業	1	0.41	1	1	0.41	1	-	-	-
木竹製品製造業	4	2.37	9	-	-	-	-	-	-
紙漿、紙及紙製品製造業	10	1.51	11	-	-	-	1	0.15	1
印刷及資料儲存媒體複製業	1	0.35	1	1	0.35	1	-	-	-
石油及煤製品製造業	-	-	-	-	-	-	-	-	-
化學材料製造業	13	0.62	13	-	-	-	4	0.19	4
化學製品製造業	25	1.00	28	1	0.04	1	5	0.20	8
藥品製造業	9	2.23	9	2	0.50	2	-	-	-
橡膠製品製造業	8	1.11	11	-	-	-	-	-	-
塑膠製品製造業	34	1.41	39	8	0.33	8	1	0.04	5
非金屬礦物製品製造業	8	0.57	8	3	0.21	4	2	0.14	2
基本金屬製造業	5	0.30	5	8	0.49	8	5	0.30	6
金屬製品製造業	36	0.56	37	36	0.56	39	18	0.28	20
電子零組件製造業	11	0.43	11	-	-	-	-	-	-
電腦、電子產品及光學製品製造業	8	1.13	9	1	0.14	1	-	-	-
電力設備製造業	16	1.74	16	3	0.33	3	1	0.11	2
機械設備製造業	18	0.52	18	26	0.75	26	9	0.26	11
汽車及其零件製造業	2	0.24	2	2	0.24	2	-	-	-
其他運輸工具製造業	9	1.03	12	2	0.23	2	1	0.11	1
家具製造業	1	0.31	1	1	0.31	1	1	0.31	1
其他製造業	12	1.50	12	-	-	-	-	-	-
產業用機械設備維修及安裝業	1	0.44	1	5	2.20	5	-	-	-
電力及燃氣供應業	13	1.16	13	-	-	-	9	0.81	10
用水供應及污染整治業	14	1.74	14	5	0.62	5	-	-	-
營 造 業	6	0.02	6	268	0.73	339	1	-	1
批發及零售業	65	1.20	66	18	0.33	20	8	0.15	8
運輸及倉儲業	12	0.51	12	26	1.10	37	1	0.04	2
住宿及餐飲業	29	1.73	46	3	0.18	4	21	1.25	35
資訊及通訊傳播業	-	-	-	1	0.21	1	-	-	-
金融及保險業	1	0.63	1	-	-	-	-	-	-
不動產業	-	-	-	1	0.25	1	-	-	-
專業、科學及技術服務業	5	0.35	5	92	6.45	136	-	-	-
支援服務業	-	-	-	60	3.03	85	-	-	-
公共行政及國防；強制性社會安全	3	0.71	3	-	-	-	-	-	-
教育服務業	2	0.56	2	-	-	-	3	0.85	3
醫療保健及社會工作服務業	13	1.00	14	-	-	-	2	0.15	2
藝術、娛樂及休閒服務業	6	1.92	8	-	-	-	1	0.32	1
其他服務業	7	0.68	11	5	0.48	10	-	-	-

初查不合格情形按行業分（續一）

106年

單位：廠（場）、項

衛生			法			第			6			條		
危險場所爆炸、火災、腐蝕防止安全設備不良(職業安全衛生設施規則第168-223條)			墜落、物體飛落災害防止安全設施不良(職業安全衛生設施規則第224-238條)			施工架及施工構台安全不良(營造安全衛生設施標準第39-62之2條)			擋土支撐不良(營造安全衛生設施標準第71-79之1條)					
廠次	%	項數	廠次	%	項數	廠次	%	項數	廠次	%	項數			
666	0.74	751	2,667	2.94	3,067	807	0.89	1,101	117	0.13	135			
7	2.24	7	7	2.24	9	-	-	-	-	-	-			
-	-	-	1	1.61	1	-	-	-	-	-	-			
377	1.10	436	844	2.47	978	13	0.04	17	2	0.01	2			
43	1.75	58	83	3.38	93	1	0.04	1	-	-	-			
1	0.36	1	8	2.87	8	-	-	-	-	-	-			
-	-	-	-	-	-	-	-	-	-	-	-			
10	0.73	10	48	3.53	56	-	-	-	-	-	-			
-	-	-	6	5.00	8	-	-	-	-	-	-			
5	2.07	5	3	1.24	3	-	-	-	-	-	-			
1	0.59	1	13	7.69	14	-	-	-	-	-	-			
7	1.06	7	19	2.87	27	-	-	-	-	-	-			
9	3.16	9	5	1.75	5	-	-	-	-	-	-			
2	0.88	2	5	2.20	5	-	-	-	-	-	-			
34	1.63	40	31	1.49	36	3	0.14	3	-	-	-			
56	2.25	70	39	1.56	41	-	-	-	-	-	-			
4	0.99	7	6	1.49	8	-	-	-	-	-	-			
5	0.70	5	14	1.95	19	-	-	-	-	-	-			
25	1.04	32	78	3.24	87	-	-	-	-	-	-			
8	0.57	9	66	4.68	81	-	-	-	2	0.14	2			
20	1.22	21	42	2.56	46	1	0.06	1	-	-	-			
68	1.06	75	154	2.40	183	3	0.05	4	-	-	-			
13	0.51	14	23	0.90	27	-	-	-	-	-	-			
1	0.14	1	10	1.41	13	-	-	-	-	-	-			
5	0.55	8	15	1.64	17	1	0.11	1	-	-	-			
32	0.92	32	91	2.62	104	2	0.06	2	-	-	-			
8	0.95	8	19	2.26	21	-	-	-	-	-	-			
8	0.91	9	23	2.63	27	-	-	-	-	-	-			
3	0.92	3	18	5.54	21	-	-	-	-	-	-			
9	1.13	9	22	2.75	22	-	-	-	-	-	-			
-	-	-	3	1.32	6	2	0.88	5	-	-	-			
10	0.90	11	14	1.25	19	-	-	-	-	-	-			
8	0.99	9	27	3.35	32	-	-	-	-	-	-			
144	0.39	152	1,380	3.75	1,582	764	2.08	1,043	115	0.31	133			
51	0.94	56	161	2.97	181	7	0.13	7	-	-	-			
14	0.59	16	28	1.18	32	1	0.04	1	-	-	-			
28	1.67	34	48	2.86	56	1	0.06	2	-	-	-			
-	-	-	10	2.10	12	-	-	-	-	-	-			
-	-	-	1	0.63	1	-	-	-	-	-	-			
-	-	-	11	2.71	12	15	3.69	22	-	-	-			
5	0.35	6	62	4.35	67	2	0.14	4	-	-	-			
2	0.10	2	12	0.61	14	3	0.15	4	-	-	-			
4	0.95	4	6	1.42	6	-	-	-	-	-	-			
4	1.13	4	11	3.11	13	-	-	-	-	-	-			
4	0.31	6	19	1.46	24	-	-	-	-	-	-			
2	0.64	2	11	3.53	12	1	0.32	1	-	-	-			
6	0.58	6	14	1.35	16	-	-	-	-	-	-			

表 2-17 職業安全衛生檢查

中華民國

行 業 別	職 業 安 全								
	模板支撐不良 (營造安全衛生設施標準 第130—147條)			電氣設備安全設施不良 (職業安全衛生設施規則第 239—276條)			勞工身體防護不良 (職業安全衛生設施規則第 277—291條)		
	廠 次	%	項 數	廠 次	%	項 數	廠 次	%	項 數
總 計	227	0.25	245	2,220	2.45	2,595	1,095	1.21	1,133
農、林、漁、牧業	-	-	-	7	2.24	9	3	0.96	3
礦業及土石採取業	-	-	-	2	3.23	4	1	1.61	1
製 造 業	-	-	-	1,194	3.50	1,436	375	1.10	392
食品製造業	-	-	-	86	3.51	103	8	0.33	9
飲料製造業	-	-	-	3	1.08	3	-	-	-
菸草製造業	-	-	-	-	-	-	-	-	-
紡 織 業	-	-	-	48	3.53	50	21	1.54	21
成衣及服飾品製造業	-	-	-	13	10.83	15	2	1.67	2
皮革、毛皮及其製品製造業	-	-	-	6	2.48	6	1	0.41	1
木竹製品製造業	-	-	-	11	6.51	13	2	1.18	2
紙漿、紙及紙製品製造業	-	-	-	27	4.08	31	6	0.91	6
印刷及資料儲存媒體複製業	-	-	-	8	2.81	9	6	2.11	6
石油及煤製品製造業	-	-	-	2	0.88	2	2	0.88	3
化學材料製造業	-	-	-	19	0.91	24	13	0.62	13
化學製品製造業	-	-	-	38	1.52	41	14	0.56	14
藥品製造業	-	-	-	7	1.73	8	4	0.99	5
橡膠製品製造業	-	-	-	14	1.95	15	2	0.28	2
塑膠製品製造業	-	-	-	136	5.64	156	34	1.41	34
非金屬礦物製品製造業	-	-	-	60	4.26	73	15	1.06	15
基本金屬製造業	-	-	-	51	3.10	71	28	1.70	30
金屬製品製造業	-	-	-	285	4.44	349	102	1.59	106
電子零組件製造業	-	-	-	29	1.13	32	18	0.70	21
電腦、電子產品及光學製品製造業	-	-	-	13	1.83	14	5	0.70	5
電力設備製造業	-	-	-	41	4.47	50	9	0.98	9
機械設備製造業	-	-	-	191	5.50	242	37	1.06	40
汽車及其零件製造業	-	-	-	40	4.76	47	11	1.31	12
其他運輸工具製造業	-	-	-	18	2.05	23	13	1.48	14
家具製造業	-	-	-	16	4.92	20	5	1.54	5
其他製造業	-	-	-	30	3.75	36	9	1.13	9
產業用機械設備維修及安裝業	-	-	-	2	0.88	3	8	3.52	8
電力及燃氣供應業	-	-	-	9	0.81	13	5	0.45	6
用水供應及污染整治業	-	-	-	37	4.60	46	7	0.87	7
營 造 業	225	0.61	243	517	1.40	552	431	1.17	444
批發及零售業	-	-	-	206	3.80	237	88	1.62	89
運輸及倉儲業	-	-	-	44	1.86	47	17	0.72	18
住宿及餐飲業	-	-	-	86	5.12	109	21	1.25	21
資訊及通訊傳播業	-	-	-	12	2.52	12	9	1.89	9
金融及保險業	-	-	-	1	0.63	1	-	-	-
不動產業	-	-	-	2	0.49	2	1	0.25	1
專業、科學及技術服務業	2	0.14	2	13	0.91	14	92	6.45	93
支援服務業	-	-	-	5	0.25	8	25	1.26	27
公共行政及國防；強制性社會安全	-	-	-	15	3.55	18	3	0.71	3
教育服務業	-	-	-	7	1.98	7	5	1.41	5
醫療保健及社會工作服務業	-	-	-	25	1.92	34	2	0.15	2
藝術、娛樂及休閒服務業	-	-	-	19	6.09	23	6	1.92	6
其他服務業	-	-	-	19	1.83	23	4	0.39	6

初查不合格情形按行業分（續二）

106年

單位：廠（場）、項

衛生法第6條			衛生法第6條			衛生法第6條			衛生法第6條		
有害作業環境設施不良 (職業安全衛生設施規則第292、298條)			危害物及有害物之處理 (職業安全衛生設施規則第293條—297條、299條)			噪音處理及防止 (職業安全衛生設施規則第300條)			振動 (職業安全衛生設施規則第301、302條)		
廠次	%	項數	廠次	%	項數	廠次	%	項數	廠次	%	項數
3	0.00	3	65	0.07	66	118	0.13	126	-	-	-
-	-	-	1	0.32	1	-	-	-	-	-	-
-	-	-	-	-	-	-	-	-	-	-	-
2	0.01	2	19	0.06	19	112	0.33	120	-	-	-
-	-	-	9	0.37	9	9	0.37	10	-	-	-
-	-	-	-	-	-	2	0.72	2	-	-	-
-	-	-	-	-	-	-	-	-	-	-	-
-	-	-	-	-	-	13	0.96	14	-	-	-
-	-	-	-	-	-	-	-	-	-	-	-
-	-	-	-	-	-	-	-	-	-	-	-
-	-	-	1	0.15	1	4	0.61	4	-	-	-
-	-	-	-	-	-	-	-	-	-	-	-
-	-	-	-	-	-	-	-	-	-	-	-
-	-	-	1	0.05	1	4	0.19	4	-	-	-
-	-	-	2	0.08	2	4	0.16	4	-	-	-
-	-	-	-	-	-	1	0.25	1	-	-	-
-	-	-	1	0.14	1	3	0.42	3	-	-	-
-	-	-	1	0.04	1	7	0.29	8	-	-	-
-	-	-	-	-	-	7	0.50	9	-	-	-
-	-	-	1	0.06	1	6	0.37	7	-	-	-
1	0.02	1	-	-	-	26	0.41	27	-	-	-
-	-	-	-	-	-	4	0.16	4	-	-	-
-	-	-	1	0.14	1	1	0.14	1	-	-	-
-	-	-	1	0.11	1	2	0.22	2	-	-	-
1	0.03	1	-	-	-	8	0.23	9	-	-	-
-	-	-	-	-	-	3	0.36	3	-	-	-
-	-	-	1	0.11	1	5	0.57	5	-	-	-
-	-	-	-	-	-	-	-	-	-	-	-
-	-	-	-	-	-	3	0.38	3	-	-	-
-	-	-	-	-	-	-	-	-	-	-	-
-	-	-	-	-	-	-	-	-	-	-	-
-	-	-	5	0.01	5	-	-	-	-	-	-
-	-	-	10	0.18	10	3	0.06	3	-	-	-
-	-	-	3	0.13	3	1	0.04	1	-	-	-
-	-	-	17	1.01	17	1	0.06	1	-	-	-
-	-	-	-	-	-	-	-	-	-	-	-
-	-	-	-	-	-	-	-	-	-	-	-
-	-	-	1	0.07	1	-	-	-	-	-	-
-	-	-	1	0.05	1	-	-	-	-	-	-
-	-	-	-	-	-	-	-	-	-	-	-
-	-	-	-	-	-	-	-	-	-	-	-
-	-	-	7	0.54	8	-	-	-	-	-	-
1	0.32	1	1	0.32	1	1	0.32	1	-	-	-
-	-	-	-	-	-	-	-	-	-	-	-

表 2-17 職業安全衛生檢查

中華民國

行 業 別	職 業 安 全								
	溫度及濕度 (職業安全衛生設施規則第 303-308條)			通風及換氣設施 (職業安全衛生設施規則第 309-312條)			其他防止危害設備(職業安全衛生 設施規則第114-167,315-317條等 有關設備規定)		
	廠 次	%	項 數	廠 次	%	項 數	廠 次	%	項 數
總 計	2	0.00	2	8	0.01	8	1,828	2.02	2,000
農、林、漁、牧業	-	-	-	-	-	-	4	1.28	4
礦業及土石採取業	-	-	-	-	-	-	3	4.84	3
製 造 業	1	0.00	1	1	0.00	1	948	2.78	1,038
食品製造業	-	-	-	-	-	-	66	2.69	73
飲料製造業	-	-	-	-	-	-	5	1.79	5
菸草製造業	-	-	-	-	-	-	1	4.35	1
紡 織 業	-	-	-	1	0.07	1	73	5.36	83
成衣及服飾品製造業	-	-	-	-	-	-	3	2.50	3
皮革、毛皮及其製品製造業	-	-	-	-	-	-	7	2.89	8
木竹製品製造業	-	-	-	-	-	-	14	8.28	16
紙漿、紙及紙製品製造業	-	-	-	-	-	-	31	4.69	31
印刷及資料儲存媒體複製業	-	-	-	-	-	-	9	3.16	10
石油及煤製品製造業	-	-	-	-	-	-	3	1.32	4
化學材料製造業	-	-	-	-	-	-	41	1.97	44
化學製品製造業	-	-	-	-	-	-	53	2.13	60
藥品製造業	-	-	-	-	-	-	12	2.97	14
橡膠製品製造業	-	-	-	-	-	-	16	2.23	18
塑膠製品製造業	1	0.04	1	-	-	-	105	4.36	117
非金屬礦物製品製造業	-	-	-	-	-	-	46	3.26	51
基本金屬製造業	-	-	-	-	-	-	54	3.29	60
金屬製品製造業	-	-	-	-	-	-	175	2.73	189
電子零組件製造業	-	-	-	-	-	-	24	0.94	24
電腦、電子產品及光學製品製造業	-	-	-	-	-	-	13	1.83	13
電力設備製造業	-	-	-	-	-	-	27	2.94	29
機械設備製造業	-	-	-	-	-	-	88	2.53	92
汽車及其零件製造業	-	-	-	-	-	-	21	2.50	22
其他運輸工具製造業	-	-	-	-	-	-	13	1.48	17
家具製造業	-	-	-	-	-	-	16	4.92	18
其他製造業	-	-	-	-	-	-	23	2.88	26
產業用機械設備維修及安裝業	-	-	-	-	-	-	9	3.96	10
電力及燃氣供應業	-	-	-	-	-	-	10	0.90	12
用水供應及污染整治業	-	-	-	-	-	-	28	3.48	29
營 造 業	-	-	-	2	0.01	2	509	1.38	554
批發及零售業	-	-	-	1	0.02	1	177	3.26	197
運輸及倉儲業	-	-	-	2	0.08	2	63	2.66	74
住宿及餐飲業	-	-	-	1	0.06	1	23	1.37	23
資訊及通訊傳播業	-	-	-	-	-	-	8	1.68	8
金融及保險業	-	-	-	-	-	-	-	-	-
不動產業	1	0.25	1	-	-	-	5	1.23	6
專業、科學及技術服務業	-	-	-	1	0.07	1	5	0.35	5
支 援 服 務 業	-	-	-	-	-	-	17	0.86	19
公共行政及國防；強制性社會安全	-	-	-	-	-	-	6	1.42	6
教 育 服 務 業	-	-	-	-	-	-	2	0.56	2
醫療保健及社會工作服務業	-	-	-	-	-	-	3	0.23	3
藝術、娛樂及休閒服務業	-	-	-	-	-	-	3	0.96	3
其 他 服 務 業	-	-	-	-	-	-	14	1.35	14

初查不合格情形按行業分（續三）

106年

單位：廠（場）、項

衛 生			法			第			6			條
工作場所及通道不良 (職業安全衛生設施規則第21 -40條)			採光照明 (職業安全衛生設施規則第313 -314條)			盥洗設備及廁所 (職業安全衛生設施規則第318 -319條)			飲用水 (職業安全衛生設施規則第320 條)			
廠 次	%	項 數	廠 次	%	項 數	廠 次	%	項 數	廠 次	%	項 數	
1,912	2.11	2,294	38	0.04	38	7	0.01	10	131	0.14	131	
8	2.56	8	-	-	-	-	-	-	-	-	-	
-	-	-	-	-	-	-	-	-	-	-	-	
515	1.51	589	6	0.02	6	4	0.01	4	7	0.02	7	
66	2.69	77	1	0.04	1	1	0.04	1	-	-	-	
7	2.51	9	-	-	-	-	-	-	-	-	-	
-	-	-	-	-	-	-	-	-	-	-	-	
23	1.69	25	1	0.07	1	1	0.07	1	-	-	-	
1	0.83	1	-	-	-	-	-	-	-	-	-	
1	0.41	1	-	-	-	-	-	-	-	-	-	
-	-	-	-	-	-	-	-	-	-	-	-	
13	1.97	19	-	-	-	-	-	-	-	-	-	
2	0.70	2	-	-	-	-	-	-	-	-	-	
4	1.76	4	-	-	-	-	-	-	-	-	-	
23	1.10	28	-	-	-	-	-	-	-	-	-	
32	1.28	36	1	0.04	1	1	0.04	1	-	-	-	
7	1.73	7	-	-	-	-	-	-	-	-	-	
8	1.11	9	-	-	-	-	-	-	-	-	-	
57	2.37	62	-	-	-	-	-	-	-	-	-	
38	2.70	48	-	-	-	-	-	-	-	-	-	
21	1.28	24	-	-	-	-	-	-	1	0.06	1	
84	1.31	91	1	0.02	1	1	0.02	1	4	0.06	4	
28	1.09	31	1	0.04	1	-	-	-	-	-	-	
8	1.13	9	-	-	-	-	-	-	1	0.14	1	
14	1.53	14	-	-	-	-	-	-	-	-	-	
32	0.92	36	-	-	-	-	-	-	1	0.03	1	
9	1.07	11	1	0.12	1	-	-	-	-	-	-	
11	1.26	12	-	-	-	-	-	-	-	-	-	
5	1.54	5	-	-	-	-	-	-	-	-	-	
15	1.88	18	-	-	-	-	-	-	-	-	-	
6	2.64	10	-	-	-	-	-	-	-	-	-	
22	1.97	23	-	-	-	-	-	-	-	-	-	
13	1.61	17	1	0.12	1	-	-	-	-	-	-	
916	2.49	1,126	27	0.07	27	1	-	3	119	0.32	119	
103	1.90	123	-	-	-	-	-	-	2	0.04	2	
31	1.31	36	-	-	-	-	-	-	-	-	-	
130	7.73	165	1	0.06	1	1	0.06	1	-	-	-	
19	3.98	26	-	-	-	-	-	-	-	-	-	
1	0.63	1	-	-	-	-	-	-	-	-	-	
4	0.99	4	1	0.25	1	-	-	-	1	0.25	1	
48	3.37	62	-	-	-	-	-	-	-	-	-	
32	1.62	34	-	-	-	1	0.05	2	-	-	-	
6	1.42	6	-	-	-	-	-	-	-	-	-	
15	4.24	15	-	-	-	-	-	-	-	-	-	
29	2.23	36	-	-	-	-	-	-	1	0.08	1	
12	3.85	15	2	0.64	2	-	-	-	-	-	-	
8	0.77	8	-	-	-	-	-	-	1	0.10	1	

表 2-17 職業安全衛生檢查

中華民國

行 業 別	職 業 安 全 衛 生 法 第 6 條								
	餐廳、廚房及休息 (職業安全衛生設施規則第 322-323條)			勞工身心健康保護措施 (職業安全衛生設施規則第 324-1-324-6條)			其 他		
	廠 次	%	項 數	廠 次	%	項 數	廠 次	%	項 數
總 計	25	0.03	25	3,744	4.13	5,723	11,357	12.54	15,340
農、林、漁、牧業	-	-	-	5	1.60	12	12	3.83	14
礦業及土石採取業	-	-	-	4	6.45	6	14	22.58	17
製 造 業	1	0.00	1	968	2.84	1,588	3,609	10.57	4,890
食品製造業	1	0.04	1	98	4.00	155	213	8.68	274
飲料製造業	-	-	-	7	2.51	13	21	7.53	25
菸草製造業	-	-	-	2	8.70	2	-	-	-
紡 織 業	-	-	-	62	4.56	86	143	10.51	182
成衣及服飾品製造業	-	-	-	4	3.33	5	19	15.83	19
皮革、毛皮及其製品製造業	-	-	-	5	2.07	9	17	7.02	23
木竹製品製造業	-	-	-	1	0.59	3	32	18.93	52
紙漿、紙及紙製品製造業	-	-	-	18	2.72	29	55	8.32	66
印刷及資料儲存媒體複製業	-	-	-	9	3.16	18	40	14.04	49
石油及煤製品製造業	-	-	-	5	2.20	6	18	7.93	25
化學材料製造業	-	-	-	46	2.21	68	142	6.81	188
化學製品製造業	-	-	-	51	2.04	82	190	7.62	230
藥品製造業	-	-	-	17	4.21	35	34	8.42	39
橡膠製品製造業	-	-	-	17	2.36	25	63	8.76	75
塑膠製品製造業	-	-	-	67	2.78	114	315	13.07	398
非金屬礦物製品製造業	-	-	-	50	3.55	86	108	7.67	134
基本金屬製造業	-	-	-	36	2.19	59	149	9.07	211
金屬製品製造業	-	-	-	131	2.04	193	900	14.03	1,336
電子零組件製造業	-	-	-	135	5.26	242	152	5.93	185
電腦、電子產品及光學製品製造業	-	-	-	31	4.37	56	56	7.89	59
電力設備製造業	-	-	-	29	3.16	59	131	14.29	197
機械設備製造業	-	-	-	54	1.55	87	444	12.78	595
汽車及其零件製造業	-	-	-	35	4.16	62	106	12.60	169
其他運輸工具製造業	-	-	-	25	2.85	48	97	11.07	135
家具製造業	-	-	-	4	1.23	6	60	18.46	95
其他製造業	-	-	-	27	3.38	37	84	10.51	107
產業用機械設備維修及安裝業	-	-	-	2	0.88	3	20	8.81	22
電力及燃氣供應業	-	-	-	38	3.41	68	42	3.76	46
用水供應及污染整治業	-	-	-	35	4.35	46	107	13.29	159
營 造 業	-	-	-	1,380	3.75	1,775	5,996	16.29	8,371
批發及零售業	7	0.13	7	316	5.82	587	640	11.80	749
運輸及倉儲業	-	-	-	256	10.83	416	243	10.28	294
住宿及餐飲業	16	0.95	16	128	7.61	225	185	11.01	206
資訊及通訊傳播業	-	-	-	43	9.01	67	109	22.85	115
金融及保險業	-	-	-	37	23.42	59	6	3.80	7
不動產業	-	-	-	14	3.45	21	23	5.67	28
專業、科學及技術服務業	-	-	-	47	3.30	64	91	6.38	116
支援服務業	-	-	-	184	9.30	258	124	6.27	141
公共行政及國防；強制性社會安全	-	-	-	17	4.03	19	19	4.50	23
教育服務業	-	-	-	38	10.73	67	6	1.69	10
醫療保健及社會工作服務業	-	-	-	177	13.59	368	47	3.61	55
藝術、娛樂及休閒服務業	1	0.32	1	16	5.13	26	18	5.77	26
其他服務業	-	-	-	41	3.95	51	66	6.36	73

初查不合格情形按行業分（續四）

106年

單位：廠（場）、項

職業安全衛生法第7條			職業安全衛生法第8條			職業安全衛生法第9條			職業安全衛生法第10條		
不符標準機械器具、未申報網站登錄或張貼安全標示			非經中央主管機關認可之驗證機構實施型式驗證合格及張貼合格標章			未經型式驗證合格或型式驗證逾期			作業環境測定、危險物、有害物標示		
廠次	%	項數	廠次	%	項數	廠次	%	項數	廠次	%	項數
11	0.01	11	-	-	-	-	-	-	5,478	6.05	7,819
-	-	-	-	-	-	-	-	-	13	4.15	20
-	-	-	-	-	-	-	-	-	5	8.06	8
-	-	-	-	-	-	-	-	-	3,686	10.80	5,186
-	-	-	-	-	-	-	-	-	308	12.56	425
-	-	-	-	-	-	-	-	-	29	10.39	39
-	-	-	-	-	-	-	-	-	2	8.70	2
-	-	-	-	-	-	-	-	-	140	10.29	195
-	-	-	-	-	-	-	-	-	7	5.83	10
-	-	-	-	-	-	-	-	-	33	13.64	56
-	-	-	-	-	-	-	-	-	13	7.69	18
-	-	-	-	-	-	-	-	-	68	10.29	89
-	-	-	-	-	-	-	-	-	76	26.67	118
-	-	-	-	-	-	-	-	-	21	9.25	29
-	-	-	-	-	-	-	-	-	200	9.60	267
-	-	-	-	-	-	-	-	-	423	16.96	573
-	-	-	-	-	-	-	-	-	66	16.34	85
-	-	-	-	-	-	-	-	-	91	12.66	119
-	-	-	-	-	-	-	-	-	241	10.00	355
-	-	-	-	-	-	-	-	-	120	8.52	169
-	-	-	-	-	-	-	-	-	131	7.97	182
-	-	-	-	-	-	-	-	-	580	9.04	840
-	-	-	-	-	-	-	-	-	374	14.58	551
-	-	-	-	-	-	-	-	-	94	13.24	117
-	-	-	-	-	-	-	-	-	105	11.45	152
-	-	-	-	-	-	-	-	-	252	7.25	349
-	-	-	-	-	-	-	-	-	76	9.04	104
-	-	-	-	-	-	-	-	-	85	9.70	110
-	-	-	-	-	-	-	-	-	27	8.31	39
-	-	-	-	-	-	-	-	-	118	14.77	183
-	-	-	-	-	-	-	-	-	6	2.64	10
-	-	-	-	-	-	-	-	-	79	7.08	89
-	-	-	-	-	-	-	-	-	83	10.31	109
-	-	-	-	-	-	-	-	-	202	0.55	248
9	0.17	9	-	-	-	-	-	-	546	10.06	769
-	-	-	-	-	-	-	-	-	117	4.95	169
-	-	-	-	-	-	-	-	-	258	15.35	456
-	-	-	-	-	-	-	-	-	15	3.14	21
1	0.63	1	-	-	-	-	-	-	2	1.27	3
-	-	-	-	-	-	-	-	-	4	0.99	8
-	-	-	-	-	-	-	-	-	30	2.10	43
-	-	-	-	-	-	-	-	-	26	1.31	41
-	-	-	-	-	-	-	-	-	17	4.03	19
-	-	-	-	-	-	-	-	-	59	16.67	107
-	-	-	-	-	-	-	-	-	205	15.75	321
-	-	-	-	-	-	-	-	-	29	9.29	45
1	0.10	1	-	-	-	-	-	-	102	9.84	157

表 2-17 職業安全衛生檢查

中華民國

行 業 別	職業安全衛生法第11條			職業安全衛生法第12條			職業安全衛生法第13條		
	化學品評估風險等級 並分級管理措施			危害化學物質或噪音、震 動容許暴露標準及作業環 境監測			未繳交新化學物質 安全評估報告		
	廠 次	%	項 數	廠 次	%	項 數	廠 次	%	項 數
總 計	722	0.80	735	732	0.81	811	-	-	-
農、林、漁、牧業	-	-	-	-	-	-	-	-	-
礦業及土石採取業	-	-	-	-	-	-	-	-	-
製 造 業	605	1.77	614	648	1.90	714	-	-	-
食品製造業	37	1.51	38	21	0.86	23	-	-	-
飲料製造業	4	1.43	4	2	0.72	2	-	-	-
菸草製造業	-	-	-	1	4.35	1	-	-	-
紡 織 業	20	1.47	20	17	1.25	19	-	-	-
成衣及服飾品製造業	1	0.83	1	1	0.83	1	-	-	-
皮革、毛皮及其製品製造業	4	1.65	4	2	0.83	2	-	-	-
木竹製品製造業	3	1.78	3	-	-	-	-	-	-
紙漿、紙及紙製品製造業	11	1.66	11	8	1.21	11	-	-	-
印刷及資料儲存媒體複製業	14	4.91	14	14	4.91	16	-	-	-
石油及煤製品製造業	2	0.88	2	1	0.44	1	-	-	-
化學材料製造業	27	1.30	27	22	1.06	23	-	-	-
化學製品製造業	98	3.93	98	67	2.69	75	-	-	-
藥品製造業	17	4.21	18	16	3.96	18	-	-	-
橡膠製品製造業	12	1.67	13	13	1.81	14	-	-	-
塑膠製品製造業	39	1.62	39	59	2.45	63	-	-	-
非金屬礦物製品製造業	28	1.99	29	44	3.12	47	-	-	-
基本金屬製造業	22	1.34	23	28	1.70	29	-	-	-
金屬製品製造業	70	1.09	70	143	2.23	160	-	-	-
電子零組件製造業	85	3.31	88	55	2.14	65	-	-	-
電腦、電子產品及光學製品製造業	25	3.52	26	26	3.66	29	-	-	-
電力設備製造業	17	1.85	17	23	2.51	27	-	-	-
機械設備製造業	30	0.86	30	35	1.01	35	-	-	-
汽車及其零件製造業	15	1.78	15	16	1.90	17	-	-	-
其他運輸工具製造業	15	1.71	15	15	1.71	15	-	-	-
家具製造業	2	0.62	2	4	1.23	4	-	-	-
其他製造業	6	0.75	6	15	1.88	17	-	-	-
產業用機械設備維修及安裝業	1	0.44	1	-	-	-	-	-	-
電力及燃氣供應業	5	0.45	5	1	0.09	1	-	-	-
用水供應及污染整治業	11	1.37	11	4	0.50	4	-	-	-
營 造 業	8	0.02	8	2	0.01	2	-	-	-
批發及零售業	21	0.39	21	18	0.33	22	-	-	-
運輸及倉儲業	10	0.42	10	1	0.04	1	-	-	-
住宿及餐飲業	2	0.12	2	5	0.30	6	-	-	-
資訊及通訊傳播業	1	0.21	1	1	0.21	1	-	-	-
金融及保險業	-	-	-	2	1.27	2	-	-	-
不動產業	-	-	-	-	-	-	-	-	-
專業、科學及技術服務業	9	0.63	10	10	0.70	12	-	-	-
支 援 服 務 業	5	0.25	5	1	0.05	1	-	-	-
公共行政及國防；強制性社會安全	2	0.47	2	1	0.24	1	-	-	-
教 育 服 務 業	9	2.54	10	3	0.85	3	-	-	-
醫療保健及社會工作服務業	25	1.92	27	29	2.23	35	-	-	-
藝術、娛樂及休閒服務業	1	0.32	1	-	-	-	-	-	-
其他服務業	8	0.77	8	6	0.58	6	-	-	-

初查不合格情形按行業分（續五）

106年

單位：廠（場）、項

職業安全衛生法第14條			職業安全衛生法第15條			職業安全衛生法第16條			職業安全衛生法第17條		
管制性化學品			實施製程安全評估及報備			危險性機械設備 未經檢查合格使用			廠房設計不良		
廠次	%	項數	廠次	%	項數	廠次	%	項數	廠次	%	項數
71	0.08	75	1	0.00	1	234	0.26	234	2	0.00	2
-	-	-	-	-	-	1	0.32	1	-	-	-
-	-	-	-	-	-	-	-	-	-	-	-
41	0.12	44	1	0.00	1	191	0.56	191	1	0.00	1
1	0.04	2	-	-	-	11	0.45	11	-	-	-
-	-	-	-	-	-	1	0.36	1	-	-	-
-	-	-	-	-	-	-	-	-	-	-	-
2	0.15	2	-	-	-	11	0.81	11	-	-	-
-	-	-	-	-	-	-	-	-	1	0.83	1
-	-	-	-	-	-	-	-	-	-	-	-
-	-	-	-	-	-	4	2.37	4	-	-	-
-	-	-	-	-	-	3	0.45	3	-	-	-
-	-	-	-	-	-	-	-	-	-	-	-
-	-	-	-	-	-	-	-	-	-	-	-
1	0.05	1	-	-	-	4	0.19	4	-	-	-
11	0.44	12	1	0.04	1	2	0.08	2	-	-	-
1	0.25	2	-	-	-	1	0.25	1	-	-	-
1	0.14	1	-	-	-	2	0.28	2	-	-	-
2	0.08	2	-	-	-	15	0.62	15	-	-	-
-	-	-	-	-	-	4	0.28	4	-	-	-
1	0.06	1	-	-	-	12	0.73	12	-	-	-
14	0.22	14	-	-	-	61	0.95	61	-	-	-
4	0.16	4	-	-	-	-	-	-	-	-	-
-	-	-	-	-	-	-	-	-	-	-	-
-	-	-	-	-	-	3	0.33	3	-	-	-
-	-	-	-	-	-	45	1.29	45	-	-	-
-	-	-	-	-	-	4	0.48	4	-	-	-
1	0.11	1	-	-	-	4	0.46	4	-	-	-
-	-	-	-	-	-	2	0.62	2	-	-	-
1	0.13	1	-	-	-	2	0.25	2	-	-	-
1	0.44	1	-	-	-	-	-	-	-	-	-
-	-	-	-	-	-	1	0.09	1	-	-	-
-	-	-	-	-	-	-	-	-	-	-	-
-	-	-	-	-	-	19	0.05	19	-	-	-
1	0.02	1	-	-	-	15	0.28	15	-	-	-
1	0.04	1	-	-	-	2	0.08	2	1	0.04	1
1	0.06	1	-	-	-	-	-	-	-	-	-
-	-	-	-	-	-	-	-	-	-	-	-
-	-	-	-	-	-	-	-	-	-	-	-
4	0.28	5	-	-	-	-	-	-	-	-	-
-	-	-	-	-	-	3	0.15	3	-	-	-
1	0.24	1	-	-	-	-	-	-	-	-	-
1	0.28	1	-	-	-	-	-	-	-	-	-
20	1.54	20	-	-	-	-	-	-	-	-	-
-	-	-	-	-	-	-	-	-	-	-	-
1	0.10	1	-	-	-	2	0.19	2	-	-	-

表 2-17 職業安全衛生檢查

中華民國

行 業 別	職業安全衛生法第20條			職業安全衛生法第21條			職業安全衛生法第22條		
	體格檢查、健康檢查			健康管理措施、檢查手冊 內容及其他應遵行事項			僱用或特約醫護人員辦理 健康管理、職業病預防及 健康促進		
	廠 次	%	項 數	廠 次	%	項 數	廠 次	%	項 數
總 計	3,300	3.64	3,585	250	0.28	261	265	0.29	361
農、林、漁、牧業	20	6.39	23	-	-	-	-	-	-
礦業及土石採取業	5	8.06	6	-	-	-	-	-	-
製 造 業	1,819	5.33	1,948	199	0.58	210	118	0.35	164
食品製造業	78	3.18	83	23	0.94	25	8	0.33	10
飲料製造業	5	1.79	5	3	1.08	3	-	-	-
菸草製造業	-	-	-	1	4.35	1	-	-	-
紡 織 業	85	6.25	90	9	0.66	9	3	0.22	3
成衣及服飾品製造業	23	19.17	25	-	-	-	1	0.83	4
皮革、毛皮及其製品製造業	12	4.96	12	-	-	-	-	-	-
木竹製品製造業	16	9.47	16	1	0.59	1	-	-	-
紙漿、紙及紙製品製造業	45	6.81	45	8	1.21	9	2	0.30	5
印刷及資料儲存媒體複製業	18	6.32	21	1	0.35	1	1	0.35	1
石油及煤製品製造業	1	0.44	1	-	-	-	-	-	-
化學材料製造業	47	2.26	48	9	0.43	9	6	0.29	7
化學製品製造業	62	2.49	68	16	0.64	17	2	0.08	2
藥品製造業	14	3.47	16	6	1.49	6	1	0.25	2
橡膠製品製造業	33	4.59	35	4	0.56	4	2	0.28	4
塑膠製品製造業	232	9.63	250	13	0.54	13	5	0.21	6
非金屬礦物製品製造業	66	4.68	73	24	1.70	27	5	0.35	7
基本金屬製造業	66	4.02	69	4	0.24	4	2	0.12	5
金屬製品製造業	380	5.92	414	26	0.41	26	7	0.11	8
電子零組件製造業	131	5.11	144	19	0.74	22	29	1.13	50
電腦、電子產品及光學製品製造業	52	7.32	56	5	0.70	5	17	2.39	19
電力設備製造業	82	8.94	86	3	0.33	3	4	0.44	5
機械設備製造業	204	5.87	215	8	0.23	8	8	0.23	8
汽車及其零件製造業	46	5.47	48	6	0.71	6	3	0.36	3
其他運輸工具製造業	34	3.88	34	7	0.80	8	9	1.03	11
家具製造業	14	4.31	15	-	-	-	-	-	-
其他製造業	65	8.14	69	3	0.38	3	3	0.38	4
產業用機械設備維修及安裝業	8	3.52	10	-	-	-	-	-	-
電力及燃氣供應業	13	1.16	14	2	0.18	2	1	0.09	1
用水供應及污染整治業	48	5.96	53	2	0.25	2	1	0.12	2
營 造 業	292	0.79	302	8	0.02	8	1	-	1
批發及零售業	401	7.39	424	9	0.17	9	20	0.37	27
運輸及倉儲業	250	10.58	290	11	0.47	11	7	0.30	8
住宿及餐飲業	96	5.71	102	4	0.24	4	14	0.83	21
資訊及通訊傳播業	39	8.18	42	2	0.42	2	14	2.94	15
金融及保險業	3	1.90	3	3	1.90	3	17	10.76	22
不動產業	5	1.23	6	-	-	-	2	0.49	2
專業、科學及技術服務業	44	3.09	50	4	0.28	4	3	0.21	6
支 援 服 務 業	170	8.59	214	4	0.20	4	7	0.35	8
公共行政及國防；強制性社會安全	3	0.71	3	1	0.24	1	-	-	-
教 育 服 務 業	16	4.52	19	-	-	-	20	5.65	28
醫療保健及社會工作服務業	35	2.69	39	-	-	-	40	3.07	56
藝術、娛樂及休閒服務業	9	2.88	12	1	0.32	1	-	-	-
其他服務業	32	3.09	35	-	-	-	-	-	-

初查不合格情形按行業分（續六）

106年

單位：廠（場）、項

職業安全衛生法第23條						職業安全衛生法第24條		
安全衛生管理組織人員			自動檢查			危險性機械設備操作人員應由合格人員擔任		
廠次	%	項數	廠次	%	項數	廠次	%	項數
22,339	24.66	33,824	214	0.24	214	87	0.10	87
123	39.30	193	-	-	-	-	-	-
14	22.58	22	-	-	-	-	-	-
8,636	25.30	13,185	160	0.47	160	72	0.21	72
710	28.94	1,074	17	0.69	17	7	0.29	7
69	24.73	100	-	-	-	-	-	-
4	17.39	8	-	-	-	-	-	-
362	26.60	559	9	0.66	9	8	0.59	8
49	40.83	73	1	0.83	1	-	-	-
55	22.73	93	2	0.83	2	-	-	-
69	40.83	108	1	0.59	1	-	-	-
184	27.84	282	1	0.15	1	2	0.30	2
83	29.12	104	1	0.35	1	-	-	-
36	15.86	50	-	-	-	-	-	-
342	16.41	415	2	0.10	2	4	0.19	4
462	18.52	637	2	0.08	2	3	0.12	3
83	20.54	121	-	-	-	1	0.25	1
180	25.03	254	4	0.56	4	5	0.70	5
734	30.46	1,226	13	0.54	13	6	0.25	6
300	21.29	447	6	0.43	6	1	0.07	1
428	26.05	674	6	0.37	6	6	0.37	6
1,882	29.33	2,986	19	0.30	19	11	0.17	11
445	17.35	646	28	1.09	28	2	0.08	2
168	23.66	243	3	0.42	3	-	-	-
249	27.15	339	7	0.76	7	3	0.33	3
868	24.98	1,308	12	0.35	12	8	0.23	8
246	29.25	423	7	0.83	7	1	0.12	1
254	29.00	423	12	1.37	12	1	0.11	1
109	33.54	180	2	0.62	2	1	0.31	1
213	26.66	339	3	0.38	3	1	0.13	1
52	22.91	73	2	0.88	2	1	0.44	1
194	17.38	243	-	-	-	2	0.18	2
223	27.70	345	2	0.25	2	-	-	-
8,639	23.47	12,772	1	-	1	3	0.01	3
1,756	32.36	2,552	8	0.15	8	7	0.13	7
601	25.42	1,110	8	0.34	8	-	-	-
512	30.46	897	6	0.36	6	1	0.06	1
140	29.35	184	-	-	-	-	-	-
16	10.13	22	1	0.63	1	-	-	-
99	24.38	174	-	-	-	-	-	-
229	16.06	391	2	0.14	2	-	-	-
511	25.83	738	-	-	-	1	0.05	1
60	14.22	97	2	0.47	2	-	-	-
111	31.36	191	-	-	-	-	-	-
259	19.89	392	23	1.77	23	1	0.08	1
60	19.23	87	1	0.32	1	-	-	-
156	15.04	229	-	-	-	-	-	-

表 2-17 職業安全衛生檢查

中華民國

行 業 別	職業安全衛生法第26條			職業安全衛生法第27條		
	交付承攬應告知安全衛生事項			共同作業應採規定必要措施		
	廠 次	%	項 數	廠 次	%	項 數
總 計	230	0.25	230	559	0.62	1,412
農、林、漁、牧業	4	1.28	4	1	0.32	4
礦業及土石採取業	-	-	-	-	-	-
製 造 業	46	0.13	46	67	0.20	165
食品製造業	-	-	-	5	0.20	15
飲料製造業	-	-	-	2	0.72	6
菸草製造業	-	-	-	-	-	-
紡 織 業	1	0.07	1	-	-	-
成衣及服飾品製造業	-	-	-	-	-	-
皮革、毛皮及其製品製造業	-	-	-	-	-	-
木竹製品製造業	-	-	-	-	-	-
紙漿、紙及紙製品製造業	-	-	-	1	0.15	3
印刷及資料儲存媒體複製業	-	-	-	-	-	-
石油及煤製品製造業	-	-	-	2	0.88	4
化學材料製造業	3	0.14	3	4	0.19	10
化學製品製造業	3	0.12	3	2	0.08	7
藥品製造業	-	-	-	-	-	-
橡膠製品製造業	-	-	-	1	0.14	3
塑膠製品製造業	2	0.08	2	1	0.04	4
非金屬礦物製品製造業	7	0.50	7	8	0.57	20
基本金屬製造業	3	0.18	3	4	0.24	12
金屬製品製造業	15	0.23	15	13	0.20	30
電子零組件製造業	3	0.12	3	6	0.23	10
電腦、電子產品及光學製品製造業	-	-	-	2	0.28	4
電力設備製造業	2	0.22	2	3	0.33	6
機械設備製造業	7	0.20	7	9	0.26	25
汽車及其零件製造業	-	-	-	-	-	-
其他運輸工具製造業	-	-	-	1	0.11	1
家具製造業	-	-	-	-	-	-
其他製造業	-	-	-	1	0.13	1
產業用機械設備維修及安裝業	-	-	-	2	0.88	4
電力及燃氣供應業	3	0.27	3	15	1.34	41
用水供應及污染整治業	4	0.50	4	9	1.12	24
營 造 業	126	0.34	126	416	1.13	1,029
批發及零售業	15	0.28	15	10	0.18	28
運輸及倉儲業	8	0.34	8	8	0.34	16
住宿及餐飲業	2	0.12	2	2	0.12	6
資訊及通訊傳播業	-	-	-	3	0.63	7
金融及保險業	-	-	-	-	-	-
不動產業	2	0.49	2	6	1.48	23
專業、科學及技術服務業	9	0.63	9	7	0.49	20
支 援 服 務 業	3	0.15	3	1	0.05	3
公共行政及國防；強制性社會安全	3	0.71	3	8	1.90	24
教 育 服 務 業	2	0.56	2	2	0.56	8
醫療保健及社會工作服務業	1	0.08	1	1	0.08	3
藝術、娛樂及休閒服務業	2	0.64	2	3	0.96	11
其他服務業	-	-	-	-	-	-

初查不合格情形按行業分（續七）

106年

單位：廠（場）、項

職業安全衛生法第28條			職業安全衛生法第29條			職業安全衛生法第30條		
共同承攬應推代表人負責			童工從事危險性或有害性工作			妊娠或分娩後女性勞工從事危險性或有害性工作		
廠次	%	項數	廠次	%	項數	廠次	%	項數
-	-	-	1	0.00	1	-	-	-
-	-	-	-	-	-	-	-	-
-	-	-	-	-	-	-	-	-
-	-	-	-	-	-	-	-	-
-	-	-	-	-	-	-	-	-
-	-	-	-	-	-	-	-	-
-	-	-	-	-	-	-	-	-
-	-	-	-	-	-	-	-	-
-	-	-	-	-	-	-	-	-
-	-	-	-	-	-	-	-	-
-	-	-	-	-	-	-	-	-
-	-	-	-	-	-	-	-	-
-	-	-	-	-	-	-	-	-
-	-	-	-	-	-	-	-	-
-	-	-	-	-	-	-	-	-
-	-	-	-	-	-	-	-	-
-	-	-	-	-	-	-	-	-
-	-	-	-	-	-	-	-	-
-	-	-	-	-	-	-	-	-
-	-	-	-	-	-	-	-	-
-	-	-	-	-	-	-	-	-
-	-	-	-	-	-	-	-	-
-	-	-	-	-	-	-	-	-
-	-	-	-	-	-	-	-	-
-	-	-	-	-	-	-	-	-
-	-	-	-	-	-	-	-	-
-	-	-	-	-	-	-	-	-
-	-	-	-	-	-	-	-	-
-	-	-	-	-	-	-	-	-
-	-	-	-	-	-	-	-	-
-	-	-	-	-	-	-	-	-
-	-	-	-	-	-	-	-	-
-	-	-	-	-	-	-	-	-
-	-	-	-	-	-	-	-	-
-	-	-	-	-	-	-	-	-
-	-	-	-	-	-	-	-	-
-	-	-	-	-	-	-	-	-
-	-	-	-	-	-	-	-	-
-	-	-	-	-	-	-	-	-
-	-	-	1	0.06	1	-	-	-
-	-	-	-	-	-	-	-	-
-	-	-	-	-	-	-	-	-
-	-	-	-	-	-	-	-	-
-	-	-	-	-	-	-	-	-
-	-	-	-	-	-	-	-	-
-	-	-	-	-	-	-	-	-
-	-	-	-	-	-	-	-	-
-	-	-	-	-	-	-	-	-
-	-	-	-	-	-	-	-	-
-	-	-	-	-	-	-	-	-
-	-	-	-	-	-	-	-	-
-	-	-	-	-	-	-	-	-
-	-	-	-	-	-	-	-	-
-	-	-	-	-	-	-	-	-
-	-	-	-	-	-	-	-	-
-	-	-	-	-	-	-	-	-
-	-	-	-	-	-	-	-	-
-	-	-	-	-	-	-	-	-
-	-	-	-	-	-	-	-	-
-	-	-	-	-	-	-	-	-
-	-	-	-	-	-	-	-	-
-	-	-	-	-	-	-	-	-
-	-	-	-	-	-	-	-	-

表 2-17 職業安全衛生檢查

中華民國

行 業 別	職業安全衛生法第31條			職業安全衛生法第32條		
	妊娠或分娩後女性勞工依醫師適性評估並採取健康保護措施			安全衛生教育訓練		
	廠 次	%	項 數	廠 次	%	項 數
總 計	48	0.05	59	14,021	15.48	17,464
農、林、漁、牧業	-	-	-	109	34.82	159
礦業及土石採取業	-	-	-	15	24.19	20
製 造 業	17	0.05	19	6,653	19.49	8,915
食品製造業	-	-	-	540	22.01	708
飲料製造業	-	-	-	37	13.26	57
菸草製造業	-	-	-	4	17.39	4
紡 織 業	-	-	-	347	25.50	478
成衣及服飾品製造業	1	0.83	2	47	39.17	59
皮革、毛皮及其製品製造業	-	-	-	46	19.01	56
木竹製品製造業	-	-	-	67	39.64	92
紙漿、紙及紙製品製造業	-	-	-	141	21.33	187
印刷及資料儲存媒體複製業	-	-	-	64	22.46	73
石油及煤製品製造業	-	-	-	26	11.45	30
化學材料製造業	-	-	-	204	9.79	256
化學製品製造業	-	-	-	386	15.48	485
藥品製造業	1	0.25	1	62	15.35	82
橡膠製品製造業	-	-	-	145	20.17	214
塑膠製品製造業	2	0.08	2	594	24.65	824
非金屬礦物製品製造業	-	-	-	248	17.60	323
基本金屬製造業	-	-	-	293	17.83	396
金屬製品製造業	2	0.03	3	1,518	23.66	2,112
電子零組件製造業	4	0.16	4	295	11.50	366
電腦、電子產品及光學製品製造業	4	0.56	4	99	13.94	129
電力設備製造業	1	0.11	1	179	19.52	232
機械設備製造業	-	-	-	696	20.03	943
汽車及其零件製造業	-	-	-	178	21.17	233
其他運輸工具製造業	2	0.23	2	160	18.26	221
家具製造業	-	-	-	100	30.77	137
其他製造業	-	-	-	147	18.40	185
產業用機械設備維修及安裝業	-	-	-	30	13.22	33
電力及燃氣供應業	-	-	-	110	9.86	131
用水供應及污染整治業	1	0.12	1	197	24.47	262
營 造 業	-	-	-	3,716	10.10	3,834
批發及零售業	2	0.04	6	1,232	22.71	1,585
運輸及倉儲業	5	0.21	5	426	18.02	615
住宿及餐飲業	1	0.06	1	434	25.82	615
資訊及通訊傳播業	-	-	-	90	18.87	108
金融及保險業	2	1.27	5	9	5.70	9
不動產業	1	0.25	1	62	15.27	64
專業、科學及技術服務業	3	0.21	3	195	13.67	225
支 援 服 務 業	-	-	-	302	15.27	343
公共行政及國防；強制性社會安全	1	0.24	1	39	9.24	42
教 育 服 務 業	7	1.98	7	101	28.53	137
醫療保健及社會工作服務業	8	0.61	10	165	12.67	189
藝術、娛樂及休閒服務業	-	-	-	47	15.06	62
其他服務業	-	-	-	119	11.48	149

初查不合格情形按行業分（續八完）

106年

單位：廠（場）、項

職業安全衛生法第33條			職業安全衛生法第34條			職業安全衛生法第38條		
宣導安全衛生規定使勞工周知			安全衛生工作守則			陳報職業災害統計		
廠次	%	項數	廠次	%	項數	廠次	%	項數
4	0.00	4	8,492	9.37	8,498	142	0.16	142
-	-	-	119	38.02	119	-	-	-
-	-	-	7	11.29	7	-	-	-
1	0.00	1	3,423	10.03	3,426	79	0.23	79
-	-	-	265	10.80	265	6	0.24	6
-	-	-	14	5.02	14	1	0.36	1
-	-	-	-	-	-	-	-	-
-	-	-	156	11.46	156	7	0.51	7
-	-	-	31	25.83	31	1	0.83	1
-	-	-	29	11.98	29	-	-	-
-	-	-	44	26.04	44	-	-	-
-	-	-	97	14.67	97	1	0.15	1
-	-	-	45	15.79	45	-	-	-
-	-	-	7	3.08	7	-	-	-
1	0.05	1	79	3.79	79	1	0.05	1
-	-	-	133	5.33	133	-	-	-
-	-	-	24	5.94	24	3	0.74	3
-	-	-	74	10.29	74	3	0.42	3
-	-	-	322	13.36	322	3	0.12	3
-	-	-	98	6.96	98	2	0.14	2
-	-	-	145	8.83	146	3	0.18	3
-	-	-	822	12.81	823	13	0.20	13
-	-	-	119	4.64	119	13	0.51	13
-	-	-	50	7.04	50	6	0.85	6
-	-	-	99	10.80	99	1	0.11	1
-	-	-	411	11.83	412	3	0.09	3
-	-	-	91	10.82	91	4	0.48	4
-	-	-	84	9.59	84	2	0.23	2
-	-	-	66	20.31	66	1	0.31	1
-	-	-	92	11.51	92	5	0.63	5
-	-	-	26	11.45	26	-	-	-
1	0.09	1	22	1.97	22	2	0.18	2
-	-	-	118	14.66	118	1	0.12	1
-	-	-	2,609	7.09	2,609	-	-	-
-	-	-	819	15.09	819	9	0.17	9
1	0.04	1	269	11.38	269	27	1.14	27
-	-	-	324	19.27	324	3	0.18	3
-	-	-	59	12.37	59	5	1.05	5
-	-	-	10	6.33	10	-	-	-
-	-	-	45	11.08	45	-	-	-
1	0.07	1	115	8.06	115	10	0.70	10
-	-	-	253	12.79	254	3	0.15	3
-	-	-	35	8.29	35	-	-	-
-	-	-	43	12.15	43	3	0.85	3
-	-	-	117	8.99	118	-	-	-
-	-	-	41	13.14	42	-	-	-
-	-	-	64	6.17	64	-	-	-

表 2-18 職業安全衛生檢查

中華民國

行 業 別	實 施 檢 查 廠 次	總 項 數			職 業 安 全					
					職業安全衛生法第6條 計			一般機械安全設備不良 (職業安全衛生設施規則第 41—57條)		
		通知改善	已改善	改善率%	通知改善	已改善	改善率%	通知改善	已改善	改善率%
總 計	24,328	15,842	14,886	93.97	6,745	6,332	93.88	314	296	94.27
農、林、漁、牧業	38	38	34	89.47	7	6	85.71	1	1	100.00
礦業及土石採取業	10	6	6	100.00	3	3	100.00	-	-	-
製 造 業	5,818	6,644	6,218	93.59	2,355	2,222	94.35	254	237	93.31
食品製造業	455	543	520	95.76	184	176	95.65	20	19	95.00
飲料製造業	39	42	39	92.86	16	15	93.75	2	2	100.00
菸草製造業	4	4	4	100.00	2	2	100.00	1	1	100.00
紡 織 業	165	286	272	95.10	132	128	96.97	13	13	100.00
成衣及服飾品製造業	13	34	32	94.12	7	7	100.00	1	1	100.00
皮革、毛皮及其製品製造業	36	45	44	97.78	5	5	100.00	3	3	100.00
木竹製品製造業	16	49	43	87.76	19	18	94.74	3	3	100.00
紙漿、紙及紙製品製造業	98	127	119	93.70	48	45	93.75	10	10	100.00
印刷及資料儲存媒體複製業	13	18	18	100.00	8	8	100.00	1	1	100.00
石油及煤製品製造業	95	25	24	96.00	13	12	92.31	2	2	100.00
化學材料製造業	627	351	345	98.29	115	112	97.39	11	11	100.00
化學製品製造業	488	600	584	97.33	194	187	96.39	16	15	93.75
藥品製造業	58	62	60	96.77	24	23	95.83	2	2	100.00
橡膠製品製造業	121	171	163	95.32	45	44	97.78	6	6	100.00
塑膠製品製造業	224	386	364	94.30	115	112	97.39	18	16	88.89
非金屬礦物製品製造業	254	322	295	91.61	140	122	87.14	17	15	88.24
基本金屬製造業	443	331	305	92.15	146	138	94.52	12	11	91.67
金屬製品製造業	942	1,273	1,138	89.40	474	439	92.62	56	49	87.50
電子零組件製造業	502	503	485	96.42	118	113	95.76	8	8	100.00
電腦、電子產品及光學製品製造業	121	131	119	90.84	41	37	90.24	-	-	-
電力設備製造業	113	143	140	97.90	56	55	98.21	4	4	100.00
機械設備製造業	540	606	556	91.75	262	247	94.27	26	25	96.15
汽車及其零件製造業	125	176	166	94.32	72	67	93.06	6	5	83.33
其他運輸工具製造業	155	177	164	92.66	57	53	92.98	8	7	87.50
家具製造業	21	58	58	100.00	14	14	100.00	1	1	100.00
其他製造業	76	134	118	88.06	30	25	83.33	6	6	100.00
產業用機械設備維修及安裝業	74	47	43	91.49	18	18	100.00	1	1	100.00
電力及燃氣供應業	498	105	102	97.14	26	25	96.15	-	-	-
用水供應及污染整治業	144	202	190	94.06	71	70	98.59	5	5	100.00
營 造 業	14,460	6,119	5,848	95.57	3,358	3,160	94.10	27	27	100.00
批發及零售業	590	1,060	960	90.57	384	350	91.15	17	16	94.12
運輸及倉儲業	542	397	362	91.18	120	112	93.33	3	3	100.00
住宿及餐飲業	227	214	202	94.39	63	58	92.06	1	1	100.00
資訊及通訊傳播業	131	59	53	89.83	35	33	94.29	-	-	-
金融及保險業	28	26	25	96.15	9	9	100.00	1	1	100.00
不動產業	99	34	34	100.00	5	5	100.00	-	-	-
專業、科學及技術服務業	166	87	80	91.95	43	40	93.02	-	-	-
支 援 服 務 業	855	187	164	87.70	59	49	83.05	-	-	-
公共行政及國防；強制性社會安全	110	50	42	84.00	17	14	82.35	-	-	-
教 育 服 務 業	30	45	44	97.78	9	9	100.00	-	-	-
醫療保健及社會工作服務業	275	335	307	91.64	110	104	94.55	1	1	100.00
藝術、娛樂及休閒服務業	36	71	67	94.37	23	22	95.65	1	1	100.00
其他服務業	271	163	148	90.80	48	41	85.42	3	3	100.00

說明：1.初複查有跨越年度情形者，對初查之統計基準，以檢查事業單位前三年內未受檢查為初查，曾受檢查為複查。

2.對前項初複查統計，事業單位名稱變更登記者應重新計算，若僅業主變更則仍然維持。

3.改善率=已改善數÷通知改善數×100。

複查不合格情形按行業分

106年

單位：廠(場)、項

全 衛			生			法			第 6 條		
工作機械，木材加工機械安全設備不良(職業安全衛生設施規則第58-68條)			衝壓機械及剪斷機械安全設備不良(職業安全衛生設施規則第69-72條)			離心機械、粉碎機、混合機、滾輾機等安全設備不良(職業安全衛生設施規則第73-86條)			特殊危險機具安全設備不良(職業安全衛生設施規則第87-113條)		
通知改善	已改善	改善率%	通知改善	已改善	改善率%	通知改善	已改善	改善率%	通知改善	已改善	改善率%
78	69	88.46	17	17	100.00	69	68	98.55	465	429	92.26
-	-	-	-	-	-	-	-	-	-	-	-
-	-	-	-	-	-	-	-	-	-	-	-
71	62	87.32	17	17	100.00	55	54	98.18	276	260	94.20
2	2	100.00	-	-	-	12	11	91.67	32	31	96.88
-	-	-	-	-	-	-	-	-	1	1	100.00
-	-	-	-	-	-	-	-	-	-	-	-
3	3	100.00	-	-	-	7	7	100.00	19	19	100.00
1	1	100.00	-	-	-	-	-	-	3	3	100.00
-	-	-	-	-	-	-	-	-	-	-	-
-	-	-	-	-	-	-	-	-	-	-	-
1	1	100.00	-	-	-	-	-	-	5	4	80.00
-	-	-	-	-	-	-	-	-	-	-	-
-	-	-	-	-	-	-	-	-	-	-	-
2	2	100.00	-	-	-	-	-	-	10	10	100.00
-	-	-	-	-	-	4	4	100.00	18	16	88.89
1	1	100.00	-	-	-	-	-	-	2	2	100.00
1	1	100.00	-	-	-	2	2	100.00	4	4	100.00
2	2	100.00	-	-	-	5	5	100.00	6	6	100.00
2	2	100.00	-	-	-	1	1	100.00	19	17	89.47
5	5	100.00	5	5	100.00	-	-	-	21	20	95.24
20	18	90.00	4	4	100.00	10	10	100.00	72	65	90.28
5	3	60.00	-	-	-	2	2	100.00	4	4	100.00
2	1	50.00	-	-	-	-	-	-	2	2	100.00
1	1	100.00	-	-	-	1	1	100.00	7	7	100.00
15	11	73.33	2	2	100.00	8	8	100.00	39	39	100.00
1	1	100.00	6	6	100.00	2	2	100.00	4	3	75.00
4	4	100.00	-	-	-	-	-	-	3	3	100.00
1	1	100.00	-	-	-	1	1	100.00	1	1	100.00
1	1	100.00	-	-	-	-	-	-	3	2	66.67
1	1	100.00	-	-	-	-	-	-	1	1	100.00
-	-	-	-	-	-	-	-	-	1	1	100.00
-	-	-	-	-	-	1	1	100.00	8	8	100.00
5	5	100.00	-	-	-	3	3	100.00	112	100	89.29
2	2	100.00	-	-	-	6	6	100.00	32	28	87.50
-	-	-	-	-	-	-	-	-	3	3	100.00
-	-	-	-	-	-	-	-	-	8	6	75.00
-	-	-	-	-	-	-	-	-	1	1	100.00
-	-	-	-	-	-	-	-	-	-	-	-
-	-	-	-	-	-	-	-	-	-	-	-
-	-	-	-	-	-	-	-	-	1	1	100.00
-	-	-	-	-	-	-	-	-	4	2	50.00
-	-	-	-	-	-	-	-	-	-	-	-
-	-	-	-	-	-	-	-	-	-	-	-
-	-	-	-	-	-	3	3	100.00	10	10	100.00
-	-	-	-	-	-	-	-	-	3	3	100.00
-	-	-	-	-	-	1	1	100.00	6	6	100.00

表 2-18 職業安全衛生檢查

中華民國

行 業 別	職 業 安 全								
	鍋爐、壓力容器(蒸氣類)安全設備不良(鍋爐及壓力容器安全規則、製造設施標準)			起重升降機具安全設備不良(起重升降機具安全規則)			高壓氣體容器及設備安全設備不良(高壓氣體勞工安全規則及有關規定)		
	通知改善	已改善	改善率%	通知改善	已改善	改善率%	通知改善	已改善	改善率%
總 計	72	71	98.61	52	49	94.23	9	9	100.00
農、林、漁、牧業	-	-	-	1	1	100.00	-	-	-
礦業及土石採取業	-	-	-	-	-	-	-	-	-
製 造 業	57	56	98.25	12	12	100.00	7	7	100.00
食品製造業	11	10	90.91	-	-	-	-	-	-
飲料製造業	-	-	-	-	-	-	-	-	-
菸草製造業	-	-	-	-	-	-	-	-	-
紡 織 業	7	7	100.00	-	-	-	-	-	-
成衣及服飾品製造業	-	-	-	-	-	-	-	-	-
皮革、毛皮及其製品製造業	-	-	-	-	-	-	-	-	-
木竹製品製造業	-	-	-	-	-	-	-	-	-
紙漿、紙及紙製品製造業	1	1	100.00	-	-	-	1	1	100.00
印刷及資料儲存媒體複製業	1	1	100.00	-	-	-	-	-	-
石油及煤製品製造業	-	-	-	-	-	-	-	-	-
化學材料製造業	3	3	100.00	-	-	-	-	-	-
化學製品製造業	8	8	100.00	-	-	-	-	-	-
藥品製造業	1	1	100.00	-	-	-	-	-	-
橡膠製品製造業	1	1	100.00	-	-	-	-	-	-
塑膠製品製造業	3	3	100.00	1	1	100.00	-	-	-
非金屬礦物製品製造業	2	2	100.00	-	-	-	1	1	100.00
基本金屬製造業	1	1	100.00	2	2	100.00	3	3	100.00
金屬製品製造業	6	6	100.00	6	6	100.00	1	1	100.00
電子零組件製造業	1	1	100.00	-	-	-	-	-	-
電腦、電子產品及光學製品製造業	1	1	100.00	1	1	100.00	-	-	-
電力設備製造業	4	4	100.00	-	-	-	-	-	-
機械設備製造業	2	2	100.00	1	1	100.00	-	-	-
汽車及其零件製造業	-	-	-	-	-	-	-	-	-
其他運輸工具製造業	3	3	100.00	-	-	-	-	-	-
家具製造業	-	-	-	-	-	-	1	1	100.00
其他製造業	-	-	-	-	-	-	-	-	-
產業用機械設備維修及安裝業	1	1	100.00	1	1	100.00	-	-	-
電力及燃氣供應業	3	3	100.00	-	-	-	1	1	100.00
用水供應及污染整治業	2	2	100.00	-	-	-	-	-	-
營 造 業	-	-	-	27	24	88.89	1	1	100.00
批發及零售業	7	7	100.00	1	1	100.00	-	-	-
運輸及倉儲業	-	-	-	1	1	100.00	-	-	-
住宿及餐飲業	1	1	100.00	-	-	-	-	-	-
資訊及通訊傳播業	-	-	-	-	-	-	-	-	-
金融及保險業	-	-	-	-	-	-	-	-	-
不動產業	-	-	-	-	-	-	-	-	-
專業、科學及技術服務業	-	-	-	5	5	100.00	-	-	-
支 援 服 務 業	-	-	-	5	5	100.00	-	-	-
公共行政及國防；強制性社會安全	1	1	100.00	-	-	-	-	-	-
教 育 服 務 業	-	-	-	-	-	-	-	-	-
醫療保健及社會工作服務業	-	-	-	-	-	-	-	-	-
藝術、娛樂及休閒服務業	1	1	100.00	-	-	-	-	-	-
其他服務業	-	-	-	-	-	-	-	-	-

複查不合格情形按行業分（續一）

106年

單位：廠（場）、項

衛 生			法			第			6			條
危險場所爆炸、火災、腐蝕防止安全設備不良(職業安全衛生設施規則第168-223條)			墜落、物體飛落災害防止安全設施不良(職業安全衛生設施規則第224-238條)			施工架及施工構台安全不良(營造安全衛生設施標準第39-62之2條)			擋土支撐不良(營造安全衛生設施標準第71-79之1條)			
通知改善	已改善	改善率%	通知改善	已改善	改善率%	通知改善	已改善	改善率%	通知改善	已改善	改善率%	
135	131	97.04	491	464	94.50	198	193	97.47	44	42	95.45	
-	-	-	-	-	-	-	-	-	-	-	-	
-	-	-	1	1	100.00	-	-	-	-	-	-	
77	73	94.81	146	136	93.15	5	5	100.00	1	1	100.00	
17	16	94.12	13	13	100.00	-	-	-	-	-	-	
1	1	100.00	2	2	100.00	-	-	-	-	-	-	
-	-	-	-	-	-	-	-	-	-	-	-	
-	-	-	12	12	100.00	-	-	-	-	-	-	
-	-	-	-	-	-	-	-	-	-	-	-	
-	-	-	-	-	-	-	-	-	-	-	-	
1	1	100.00	1	1	100.00	-	-	-	-	-	-	
3	3	100.00	6	6	100.00	-	-	-	-	-	-	
-	-	-	-	-	-	-	-	-	-	-	-	
-	-	-	1	1	100.00	-	-	-	-	-	-	
14	14	100.00	7	7	100.00	1	1	100.00	-	-	-	
15	14	93.33	11	11	100.00	-	-	-	-	-	-	
-	-	-	1	1	100.00	-	-	-	-	-	-	
1	1	100.00	2	2	100.00	-	-	-	-	-	-	
3	3	100.00	8	8	100.00	-	-	-	-	-	-	
1	1	100.00	14	10	71.43	-	-	-	1	1	100.00	
3	3	100.00	14	12	85.71	-	-	-	-	-	-	
9	9	100.00	17	14	82.35	-	-	-	-	-	-	
1	1	100.00	8	8	100.00	-	-	-	-	-	-	
-	-	-	4	4	100.00	-	-	-	-	-	-	
-	-	-	-	-	-	-	-	-	-	-	-	
4	3	75.00	16	16	100.00	-	-	-	-	-	-	
2	1	50.00	1	1	100.00	-	-	-	-	-	-	
1	1	100.00	5	5	100.00	-	-	-	-	-	-	
-	-	-	-	-	-	-	-	-	-	-	-	
1	1	100.00	2	1	50.00	-	-	-	-	-	-	
-	-	-	1	1	100.00	4	4	100.00	-	-	-	
-	-	-	3	3	100.00	-	-	-	-	-	-	
-	-	-	7	7	100.00	-	-	-	-	-	-	
45	45	100.00	274	261	95.26	190	185	97.37	43	41	95.35	
10	10	100.00	31	28	90.32	1	1	100.00	-	-	-	
-	-	-	6	6	100.00	-	-	-	-	-	-	
1	1	100.00	-	-	-	-	-	-	-	-	-	
-	-	-	1	1	100.00	-	-	-	-	-	-	
-	-	-	-	-	-	-	-	-	-	-	-	
-	-	-	1	1	100.00	1	1	100.00	-	-	-	
1	1	100.00	4	4	100.00	-	-	-	-	-	-	
-	-	-	1	1	100.00	1	1	100.00	-	-	-	
-	-	-	2	2	100.00	-	-	-	-	-	-	
-	-	-	-	-	-	-	-	-	-	-	-	
1	1	100.00	11	11	100.00	-	-	-	-	-	-	
-	-	-	2	1	50.00	-	-	-	-	-	-	
-	-	-	1	1	100.00	-	-	-	-	-	-	

表 2-18 職業安全衛生檢查

中華民國

行 業 別	職 業 安 全								
	模板支撐不良 (營造安全衛生設施標準 第130—147條)			電氣設備安全設施不良 (職業安全衛生設施規則第 239—276條)			勞工身體防護不良 (職業安全衛生設施規則第 277—291條)		
	通知改善	已改善	改善率%	通知改善	已改善	改善率%	通知改善	已改善	改善率%
總 計	68	67	98.53	364	336	92.31	130	124	95.38
農、林、漁、牧業	-	-	-	-	-	-	2	1	50.00
礦業及土石採取業	-	-	-	-	-	-	-	-	-
製 造 業	-	-	-	166	157	94.58	32	32	100.00
食品製造業	-	-	-	11	11	100.00	-	-	-
飲料製造業	-	-	-	-	-	-	-	-	-
菸草製造業	-	-	-	-	-	-	-	-	-
紡 織 業	-	-	-	8	8	100.00	2	2	100.00
成衣及服飾品製造業	-	-	-	-	-	-	-	-	-
皮革、毛皮及其製品製造業	-	-	-	-	-	-	1	1	100.00
木竹製品製造業	-	-	-	4	4	100.00	-	-	-
紙漿、紙及紙製品製造業	-	-	-	3	2	66.67	1	1	100.00
印刷及資料儲存媒體複製業	-	-	-	1	1	100.00	-	-	-
石油及煤製品製造業	-	-	-	-	-	-	1	1	100.00
化學材料製造業	-	-	-	4	4	100.00	-	-	-
化學製品製造業	-	-	-	6	5	83.33	3	3	100.00
藥品製造業	-	-	-	1	1	100.00	-	-	-
橡膠製品製造業	-	-	-	2	2	100.00	1	1	100.00
塑膠製品製造業	-	-	-	8	8	100.00	3	3	100.00
非金屬礦物製品製造業	-	-	-	14	12	85.71	2	2	100.00
基本金屬製造業	-	-	-	8	8	100.00	4	4	100.00
金屬製品製造業	-	-	-	33	29	87.88	5	5	100.00
電子零組件製造業	-	-	-	6	6	100.00	1	1	100.00
電腦、電子產品及光學製品製造業	-	-	-	2	2	100.00	2	2	100.00
電力設備製造業	-	-	-	5	5	100.00	-	-	-
機械設備製造業	-	-	-	33	32	96.97	3	3	100.00
汽車及其零件製造業	-	-	-	9	9	100.00	-	-	-
其他運輸工具製造業	-	-	-	2	2	100.00	1	1	100.00
家具製造業	-	-	-	-	-	-	1	1	100.00
其他製造業	-	-	-	4	4	100.00	1	1	100.00
產業用機械設備維修及安裝業	-	-	-	2	2	100.00	-	-	-
電力及燃氣供應業	-	-	-	7	7	100.00	1	1	100.00
用水供應及污染整治業	-	-	-	6	6	100.00	2	2	100.00
營 造 業	68	67	98.53	105	95	90.48	43	41	95.35
批發及零售業	-	-	-	43	37	86.05	33	32	96.97
運輸及倉儲業	-	-	-	8	7	87.50	2	2	100.00
住宿及餐飲業	-	-	-	4	4	100.00	2	2	100.00
資訊及通訊傳播業	-	-	-	-	-	-	-	-	-
金融及保險業	-	-	-	-	-	-	-	-	-
不動產業	-	-	-	-	-	-	1	1	100.00
專業、科學及技術服務業	-	-	-	-	-	-	9	7	77.78
支 援 服 務 業	-	-	-	-	-	-	3	3	100.00
公共行政及國防；強制性社會安全	-	-	-	5	4	80.00	-	-	-
教 育 服 務 業	-	-	-	-	-	-	-	-	-
醫療保健及社會工作服務業	-	-	-	12	12	100.00	-	-	-
藝術、娛樂及休閒服務業	-	-	-	5	5	100.00	-	-	-
其 他 服 務 業	-	-	-	3	2	66.67	-	-	-

複查不合格情形按行業分（續二）

106年

單位：廠（場）、項

衛 生			法			第			6			條
有害作業環境設施不良 (職業安全衛生設施規則第 292、298條)			危害物及有害物之處理 (職業安全衛生設施規則第293 條—297條、299條)			噪音處理及防止 (職業安全衛生設施規則第 300條)			振動 (職業安全衛生設施規則第 301、302條)			
通知改善	已改善	改善率%	通知改善	已改善	改善率%	通知改善	已改善	改善率%	通知改善	已改善	改善率%	
-	-	-	8	7	87.50	17	17	100.00	-	-	-	
-	-	-	1	1	100.00	-	-	-	-	-	-	
-	-	-	-	-	-	-	-	-	-	-	-	
-	-	-	1	1	100.00	17	17	100.00	-	-	-	
-	-	-	-	-	-	-	-	-	-	-	-	
-	-	-	-	-	-	-	-	-	-	-	-	
-	-	-	-	-	-	4	4	100.00	-	-	-	
-	-	-	-	-	-	-	-	-	-	-	-	
-	-	-	-	-	-	-	-	-	-	-	-	
-	-	-	-	-	-	-	-	-	-	-	-	
-	-	-	-	-	-	-	-	-	-	-	-	
-	-	-	1	1	100.00	-	-	-	-	-	-	
-	-	-	-	-	-	2	2	100.00	-	-	-	
-	-	-	-	-	-	-	-	-	-	-	-	
-	-	-	-	-	-	4	4	100.00	-	-	-	
-	-	-	-	-	-	2	2	100.00	-	-	-	
-	-	-	-	-	-	1	1	100.00	-	-	-	
-	-	-	-	-	-	2	2	100.00	-	-	-	
-	-	-	-	-	-	-	-	-	-	-	-	
-	-	-	-	-	-	-	-	-	-	-	-	
-	-	-	-	-	-	1	1	100.00	-	-	-	
-	-	-	-	-	-	1	1	100.00	-	-	-	
-	-	-	-	-	-	-	-	-	-	-	-	
-	-	-	-	-	-	-	-	-	-	-	-	
-	-	-	-	-	-	-	-	-	-	-	-	
-	-	-	-	-	-	-	-	-	-	-	-	
-	-	-	-	-	-	-	-	-	-	-	-	
-	-	-	-	-	-	-	-	-	-	-	-	
-	-	-	-	-	-	-	-	-	-	-	-	
-	-	-	-	-	-	-	-	-	-	-	-	
-	-	-	-	-	-	-	-	-	-	-	-	
-	-	-	2	2	100.00	-	-	-	-	-	-	
-	-	-	-	-	-	-	-	-	-	-	-	
-	-	-	1	1	100.00	-	-	-	-	-	-	
-	-	-	1	1	100.00	-	-	-	-	-	-	
-	-	-	-	-	-	-	-	-	-	-	-	
-	-	-	-	-	-	-	-	-	-	-	-	
-	-	-	-	-	-	-	-	-	-	-	-	
-	-	-	-	-	-	-	-	-	-	-	-	
-	-	-	-	-	-	-	-	-	-	-	-	
-	-	-	-	-	-	-	-	-	-	-	-	
-	-	-	-	-	-	-	-	-	-	-	-	
-	-	-	-	-	-	-	-	-	-	-	-	
-	-	-	-	-	-	-	-	-	-	-	-	
-	-	-	2	1	50.00	-	-	-	-	-	-	
-	-	-	-	-	-	-	-	-	-	-	-	
-	-	-	-	-	-	-	-	-	-	-	-	

表 2-18 職業安全衛生檢查

中華民國

行 業 別	職 業 安 全								
	溫度及濕度 (職業安全衛生設施規則第 303-308條)			通風及換氣設施 (職業安全衛生設施規則第 309-312條)			其他防止危害設備(職業安全衛生 設施規則第114-167,315-317條等 有關設備規定)		
	通知改善	已改善	改善率%	通知改善	已改善	改善率%	通知改善	已改善	改善率%
總 計	-	-	-	-	-	-	350	346	98.86
農、林、漁、牧業	-	-	-	-	-	-	-	-	-
礦業及土石採取業	-	-	-	-	-	-	-	-	-
製 造 業	-	-	-	-	-	-	162	160	98.77
食品製造業	-	-	-	-	-	-	10	10	100.00
飲料製造業	-	-	-	-	-	-	-	-	-
菸草製造業	-	-	-	-	-	-	1	1	100.00
紡 織 業	-	-	-	-	-	-	16	15	93.75
成衣及服飾品製造業	-	-	-	-	-	-	-	-	-
皮革、毛皮及其製品製造業	-	-	-	-	-	-	1	1	100.00
木竹製品製造業	-	-	-	-	-	-	1	1	100.00
紙漿、紙及紙製品製造業	-	-	-	-	-	-	5	5	100.00
印刷及資料儲存媒體複製業	-	-	-	-	-	-	-	-	-
石油及煤製品製造業	-	-	-	-	-	-	3	3	100.00
化學材料製造業	-	-	-	-	-	-	9	9	100.00
化學製品製造業	-	-	-	-	-	-	15	15	100.00
藥品製造業	-	-	-	-	-	-	5	5	100.00
橡膠製品製造業	-	-	-	-	-	-	5	5	100.00
塑膠製品製造業	-	-	-	-	-	-	6	6	100.00
非金屬礦物製品製造業	-	-	-	-	-	-	5	4	80.00
基本金屬製造業	-	-	-	-	-	-	17	17	100.00
金屬製品製造業	-	-	-	-	-	-	30	30	100.00
電子零組件製造業	-	-	-	-	-	-	4	4	100.00
電腦、電子產品及光學製品製造業	-	-	-	-	-	-	2	2	100.00
電力設備製造業	-	-	-	-	-	-	2	2	100.00
機械設備製造業	-	-	-	-	-	-	13	13	100.00
汽車及其零件製造業	-	-	-	-	-	-	6	6	100.00
其他運輸工具製造業	-	-	-	-	-	-	3	3	100.00
家具製造業	-	-	-	-	-	-	-	-	-
其他製造業	-	-	-	-	-	-	2	2	100.00
產業用機械設備維修及安裝業	-	-	-	-	-	-	1	1	100.00
電力及燃氣供應業	-	-	-	-	-	-	2	2	100.00
用水供應及污染整治業	-	-	-	-	-	-	8	8	100.00
營 造 業	-	-	-	-	-	-	113	112	99.12
批發及零售業	-	-	-	-	-	-	43	42	97.67
運輸及倉儲業	-	-	-	-	-	-	10	10	100.00
住宿及餐飲業	-	-	-	-	-	-	-	-	-
資訊及通訊傳播業	-	-	-	-	-	-	2	2	100.00
金融及保險業	-	-	-	-	-	-	-	-	-
不動產業	-	-	-	-	-	-	1	1	100.00
專業、科學及技術服務業	-	-	-	-	-	-	1	1	100.00
支 援 服 務 業	-	-	-	-	-	-	1	1	100.00
公共行政及國防；強制性社會安全	-	-	-	-	-	-	-	-	-
教 育 服 務 業	-	-	-	-	-	-	-	-	-
醫療保健及社會工作服務業	-	-	-	-	-	-	1	1	100.00
藝術、娛樂及休閒服務業	-	-	-	-	-	-	1	1	100.00
其 他 服 務 業	-	-	-	-	-	-	5	5	100.00

複查不合格情形按行業分（續三）

106年

單位：廠（場）、項

衛 生			法 第 6 條								
工作場所及通道不良 (職業安全衛生設施規則第21-40條)			採光照明 (職業安全衛生設施規則第313-314條)			盥洗設備及廁所 (職業安全衛生設施規則第318-319條)			飲用水 (職業安全衛生設施規則第320條)		
通知改善	已改善	改善率%	通知改善	已改善	改善率%	通知改善	已改善	改善率%	通知改善	已改善	改善率%
350	333	95.14	14	14	100.00	1	1	100.00	6	5	83.33
2	2	100.00	-	-	-	-	-	-	-	-	-
-	-	-	-	-	-	-	-	-	-	-	-
91	82	90.11	1	1	100.00	1	1	100.00	1	1	100.00
14	14	100.00	-	-	-	-	-	-	-	-	-
4	3	75.00	-	-	-	-	-	-	-	-	-
-	-	-	-	-	-	-	-	-	-	-	-
2	2	100.00	-	-	-	-	-	-	-	-	-
-	-	-	-	-	-	-	-	-	-	-	-
-	-	-	-	-	-	-	-	-	-	-	-
3	3	100.00	-	-	-	-	-	-	-	-	-
-	-	-	-	-	-	-	-	-	-	-	-
-	-	-	-	-	-	-	-	-	-	-	-
4	4	100.00	-	-	-	-	-	-	-	-	-
13	13	100.00	1	1	100.00	-	-	-	-	-	-
-	-	-	-	-	-	-	-	-	-	-	-
-	-	-	-	-	-	-	-	-	-	-	-
8	8	100.00	-	-	-	-	-	-	-	-	-
15	13	86.67	-	-	-	-	-	-	-	-	-
5	5	100.00	-	-	-	-	-	-	1	1	100.00
5	3	60.00	-	-	-	1	1	100.00	-	-	-
5	3	60.00	-	-	-	-	-	-	-	-	-
-	-	-	-	-	-	-	-	-	-	-	-
4	4	100.00	-	-	-	-	-	-	-	-	-
6	5	83.33	-	-	-	-	-	-	-	-	-
-	-	-	-	-	-	-	-	-	-	-	-
2	1	50.00	-	-	-	-	-	-	-	-	-
-	-	-	-	-	-	-	-	-	-	-	-
1	1	100.00	-	-	-	-	-	-	-	-	-
-	-	-	-	-	-	-	-	-	-	-	-
2	2	100.00	-	-	-	-	-	-	-	-	-
1	1	100.00	-	-	-	-	-	-	-	-	-
193	189	97.93	12	12	100.00	-	-	-	5	4	80.00
15	14	93.33	-	-	-	-	-	-	-	-	-
3	3	100.00	-	-	-	-	-	-	-	-	-
22	20	90.91	-	-	-	-	-	-	-	-	-
5	5	100.00	-	-	-	-	-	-	-	-	-
-	-	-	-	-	-	-	-	-	-	-	-
1	1	100.00	-	-	-	-	-	-	-	-	-
3	3	100.00	-	-	-	-	-	-	-	-	-
1	1	100.00	-	-	-	-	-	-	-	-	-
2	1	50.00	-	-	-	-	-	-	-	-	-
-	-	-	-	-	-	-	-	-	-	-	-
7	7	100.00	-	-	-	-	-	-	-	-	-
2	2	100.00	1	1	100.00	-	-	-	-	-	-
-	-	-	-	-	-	-	-	-	-	-	-

表 2-18 職業安全衛生檢查

中華民國

行 業 別	職 業 安 全 衛 生 法 第 6 條								
	餐廳、廚房及休息 (職業安全衛生設施規則第 322-323條)			勞工身心健康保護措施 (職業安全衛生設施規則第 324-1-324-6條)			其 他		
	通知改善	已改善	改善率%	通知改善	已改善	改善率%	通知改善	已改善	改善率%
總 計	-	-	-	659	624	94.69	2,834	2,620	92.45
農、林、漁、牧業	-	-	-	-	-	-	-	-	-
礦業及土石採取業	-	-	-	-	-	-	2	2	100.00
製 造 業	-	-	-	258	249	96.51	647	601	92.89
食品製造業	-	-	-	28	25	89.29	14	14	100.00
飲料製造業	-	-	-	-	-	-	6	6	100.00
菸草製造業	-	-	-	-	-	-	-	-	-
紡 織 業	-	-	-	8	8	100.00	31	28	90.32
成衣及服飾品製造業	-	-	-	-	-	-	2	2	100.00
皮革、毛皮及其製品製造業	-	-	-	-	-	-	-	-	-
木竹製品製造業	-	-	-	-	-	-	9	8	88.89
紙漿、紙及紙製品製造業	-	-	-	2	2	100.00	7	6	85.71
印刷及資料儲存媒體複製業	-	-	-	2	2	100.00	3	3	100.00
石油及煤製品製造業	-	-	-	-	-	-	6	5	83.33
化學材料製造業	-	-	-	13	13	100.00	36	33	91.67
化學製品製造業	-	-	-	19	19	100.00	63	61	96.83
藥品製造業	-	-	-	4	4	100.00	7	6	85.71
橡膠製品製造業	-	-	-	6	6	100.00	14	13	92.86
塑膠製品製造業	-	-	-	13	13	100.00	27	26	96.30
非金屬礦物製品製造業	-	-	-	26	23	88.46	18	16	88.89
基本金屬製造業	-	-	-	8	8	100.00	36	32	88.89
金屬製品製造業	-	-	-	27	27	100.00	170	160	94.12
電子零組件製造業	-	-	-	44	44	100.00	29	28	96.55
電腦、電子產品及光學製品製造業	-	-	-	19	16	84.21	6	6	100.00
電力設備製造業	-	-	-	5	5	100.00	23	22	95.65
機械設備製造業	-	-	-	14	14	100.00	79	72	91.14
汽車及其零件製造業	-	-	-	11	11	100.00	23	21	91.30
其他運輸工具製造業	-	-	-	6	6	100.00	19	17	89.47
家具製造業	-	-	-	1	1	100.00	7	7	100.00
其他製造業	-	-	-	2	2	100.00	7	4	57.14
產業用機械設備維修及安裝業	-	-	-	-	-	-	5	5	100.00
電力及燃氣供應業	-	-	-	2	2	100.00	4	3	75.00
用水供應及污染整治業	-	-	-	5	4	80.00	26	26	100.00
營 造 業	-	-	-	158	157	99.37	1,932	1,789	92.60
批發及零售業	-	-	-	40	35	87.50	103	91	88.35
運輸及倉儲業	-	-	-	46	41	89.13	37	35	94.59
住宿及餐飲業	-	-	-	10	10	100.00	13	12	92.31
資訊及通訊傳播業	-	-	-	21	20	95.24	5	4	80.00
金融及保險業	-	-	-	7	7	100.00	1	1	100.00
不動產業	-	-	-	-	-	-	-	-	-
專業、科學及技術服務業	-	-	-	10	9	90.00	9	9	100.00
支 援 服 務 業	-	-	-	28	20	71.43	15	15	100.00
公共行政及國防；強制性社會安全	-	-	-	3	3	100.00	4	3	75.00
教 育 服 務 業	-	-	-	7	7	100.00	2	2	100.00
醫療保健及社會工作服務業	-	-	-	52	49	94.23	10	8	80.00
藝術、娛樂及休閒服務業	-	-	-	5	5	100.00	2	2	100.00
其 他 服 務 業	-	-	-	7	6	85.71	22	17	77.27

複查不合格情形按行業分（續四）

106年

單位：廠（場）、項

職業安全衛生法第7條			職業安全衛生法第8條			職業安全衛生法第9條			職業安全衛生法第10條		
不符標準機械器具、未申報網站登錄或張貼安全標示			非經中央主管機關認可之驗證機構實施型式驗證合格及張貼合格標章			未經型式驗證合格或型式驗證逾期			作業環境測定、危險物、有害物標示		
通知改善	已改善	改善率%	通知改善	已改善	改善率%	通知改善	已改善	改善率%	通知改善	已改善	改善率%
-	-	-	-	-	-	-	-	-	1,188	1,153	97.05
-	-	-	-	-	-	-	-	-	5	3	60.00
-	-	-	-	-	-	-	-	-	1	1	100.00
-	-	-	-	-	-	-	-	-	831	804	96.75
-	-	-	-	-	-	-	-	-	80	79	98.75
-	-	-	-	-	-	-	-	-	4	4	100.00
-	-	-	-	-	-	-	-	-	-	-	-
-	-	-	-	-	-	-	-	-	24	23	95.83
-	-	-	-	-	-	-	-	-	2	2	100.00
-	-	-	-	-	-	-	-	-	13	13	100.00
-	-	-	-	-	-	-	-	-	2	2	100.00
-	-	-	-	-	-	-	-	-	12	12	100.00
-	-	-	-	-	-	-	-	-	3	3	100.00
-	-	-	-	-	-	-	-	-	2	2	100.00
-	-	-	-	-	-	-	-	-	57	55	96.49
-	-	-	-	-	-	-	-	-	133	131	98.50
-	-	-	-	-	-	-	-	-	10	10	100.00
-	-	-	-	-	-	-	-	-	16	16	100.00
-	-	-	-	-	-	-	-	-	42	40	95.24
-	-	-	-	-	-	-	-	-	31	28	90.32
-	-	-	-	-	-	-	-	-	34	33	97.06
-	-	-	-	-	-	-	-	-	104	102	98.08
-	-	-	-	-	-	-	-	-	115	113	98.26
-	-	-	-	-	-	-	-	-	21	20	95.24
-	-	-	-	-	-	-	-	-	24	24	100.00
-	-	-	-	-	-	-	-	-	52	45	86.54
-	-	-	-	-	-	-	-	-	11	10	90.91
-	-	-	-	-	-	-	-	-	12	12	100.00
-	-	-	-	-	-	-	-	-	4	4	100.00
-	-	-	-	-	-	-	-	-	19	19	100.00
-	-	-	-	-	-	-	-	-	4	2	50.00
-	-	-	-	-	-	-	-	-	9	9	100.00
-	-	-	-	-	-	-	-	-	11	11	100.00
-	-	-	-	-	-	-	-	-	29	29	100.00
-	-	-	-	-	-	-	-	-	132	130	98.48
-	-	-	-	-	-	-	-	-	23	23	100.00
-	-	-	-	-	-	-	-	-	17	17	100.00
-	-	-	-	-	-	-	-	-	1	1	100.00
-	-	-	-	-	-	-	-	-	-	-	-
-	-	-	-	-	-	-	-	-	2	2	100.00
-	-	-	-	-	-	-	-	-	6	6	100.00
-	-	-	-	-	-	-	-	-	4	4	100.00
-	-	-	-	-	-	-	-	-	4	3	75.00
-	-	-	-	-	-	-	-	-	8	8	100.00
-	-	-	-	-	-	-	-	-	60	57	95.00
-	-	-	-	-	-	-	-	-	9	9	100.00
-	-	-	-	-	-	-	-	-	36	36	100.00

表 2-18 職業安全衛生檢查

中華民國

行 業 別	職業安全衛生法第11條			職業安全衛生法第12條			職業安全衛生法第13條		
	化學品評估風險等級 並分級管理措施			危害化學物質或噪音、震動 容許暴露標準及作業環境監 測			未繳交新化學物質 安全評估報告		
	通知改善	已改善	改善率%	通知改善	已改善	改善率%	通知改善	已改善	改善率%
總 計	153	150	98.04	153	149	97.39	-	-	-
農、林、漁、牧業	-	-	-	-	-	-	-	-	-
礦業及土石採取業	-	-	-	-	-	-	-	-	-
製 造 業	135	132	97.78	139	137	98.56	-	-	-
食品製造業	11	11	100.00	5	5	100.00	-	-	-
飲料製造業	1	1	100.00	-	-	-	-	-	-
菸草製造業	-	-	-	-	-	-	-	-	-
紡 織 業	1	1	100.00	4	4	100.00	-	-	-
成衣及服飾品製造業	1	1	100.00	-	-	-	-	-	-
皮革、毛皮及其製品製造業	-	-	-	-	-	-	-	-	-
木竹製品製造業	-	-	-	-	-	-	-	-	-
紙漿、紙及紙製品製造業	2	2	100.00	3	3	100.00	-	-	-
印刷及資料儲存媒體複製業	1	1	100.00	1	1	100.00	-	-	-
石油及煤製品製造業	-	-	-	-	-	-	-	-	-
化學材料製造業	9	9	100.00	8	8	100.00	-	-	-
化學製品製造業	33	33	100.00	17	17	100.00	-	-	-
藥品製造業	5	5	100.00	2	2	100.00	-	-	-
橡膠製品製造業	-	-	-	5	5	100.00	-	-	-
塑膠製品製造業	6	6	100.00	13	13	100.00	-	-	-
非金屬礦物製品製造業	12	11	91.67	15	15	100.00	-	-	-
基本金屬製造業	4	4	100.00	6	6	100.00	-	-	-
金屬製品製造業	10	10	100.00	29	27	93.10	-	-	-
電子零組件製造業	23	23	100.00	13	13	100.00	-	-	-
電腦、電子產品及光學製品製造業	7	7	100.00	3	3	100.00	-	-	-
電力設備製造業	3	3	100.00	4	4	100.00	-	-	-
機械設備製造業	4	2	50.00	4	4	100.00	-	-	-
汽車及其零件製造業	1	1	100.00	5	5	100.00	-	-	-
其他運輸工具製造業	-	-	-	1	1	100.00	-	-	-
家具製造業	-	-	-	-	-	-	-	-	-
其他製造業	1	1	100.00	1	1	100.00	-	-	-
產業用機械設備維修及安裝業	-	-	-	-	-	-	-	-	-
電力及燃氣供應業	2	2	100.00	-	-	-	-	-	-
用水供應及污染整治業	1	1	100.00	-	-	-	-	-	-
營 造 業	-	-	-	-	-	-	-	-	-
批發及零售業	4	4	100.00	5	3	60.00	-	-	-
運輸及倉儲業	-	-	-	-	-	-	-	-	-
住宿及餐飲業	-	-	-	1	1	100.00	-	-	-
資訊及通訊傳播業	-	-	-	-	-	-	-	-	-
金融及保險業	-	-	-	-	-	-	-	-	-
不動產業	-	-	-	-	-	-	-	-	-
專業、科學及技術服務業	1	1	100.00	3	3	100.00	-	-	-
支 援 服 務 業	1	1	100.00	-	-	-	-	-	-
公共行政及國防；強制性社會安全	-	-	-	-	-	-	-	-	-
教 育 服 務 業	2	2	100.00	-	-	-	-	-	-
醫療保健及社會工作服務業	3	3	100.00	4	4	100.00	-	-	-
藝術、娛樂及休閒服務業	-	-	-	-	-	-	-	-	-
其他服務業	4	4	100.00	1	1	100.00	-	-	-

複查不合格情形按行業分（續五）

106年

單位：廠（場）、項

職業安全衛生法第14條			職業安全衛生法第15條			職業安全衛生法第16條			職業安全衛生法第17條		
管制性化學品			實施製程安全評估及報備			危險性機械設備 未經檢查合格使用			廠房設計不良		
通知改善	已改善	改善率%	通知改善	已改善	改善率%	通知改善	已改善	改善率%	通知改善	已改善	改善率%
10	10	100.00	-	-	-	28	26	92.86	1	1	100.00
-	-	-	-	-	-	-	-	-	-	-	-
-	-	-	-	-	-	-	-	-	-	-	-
9	9	100.00	-	-	-	21	19	90.48	-	-	-
-	-	-	-	-	-	1	1	100.00	-	-	-
-	-	-	-	-	-	-	-	-	-	-	-
-	-	-	-	-	-	-	-	-	-	-	-
-	-	-	-	-	-	2	2	100.00	-	-	-
-	-	-	-	-	-	-	-	-	-	-	-
-	-	-	-	-	-	-	-	-	-	-	-
-	-	-	-	-	-	-	-	-	-	-	-
-	-	-	-	-	-	-	-	-	-	-	-
1	1	100.00	-	-	-	1	1	100.00	-	-	-
5	5	100.00	-	-	-	-	-	-	-	-	-
-	-	-	-	-	-	-	-	-	-	-	-
-	-	-	-	-	-	-	-	-	-	-	-
-	-	-	-	-	-	1	1	100.00	-	-	-
-	-	-	-	-	-	-	-	-	-	-	-
-	-	-	-	-	-	1	-	-	-	-	-
1	1	100.00	-	-	-	7	6	85.71	-	-	-
2	2	100.00	-	-	-	-	-	-	-	-	-
-	-	-	-	-	-	-	-	-	-	-	-
-	-	-	-	-	-	1	1	100.00	-	-	-
-	-	-	-	-	-	5	5	100.00	-	-	-
-	-	-	-	-	-	1	1	100.00	-	-	-
-	-	-	-	-	-	1	1	100.00	-	-	-
-	-	-	-	-	-	-	-	-	-	-	-
-	-	-	-	-	-	-	-	-	-	-	-
-	-	-	-	-	-	-	-	-	-	-	-
-	-	-	-	-	-	3	3	100.00	-	-	-
-	-	-	-	-	-	2	2	100.00	-	-	-
-	-	-	-	-	-	2	2	100.00	1	1	100.00
-	-	-	-	-	-	-	-	-	-	-	-
-	-	-	-	-	-	-	-	-	-	-	-
-	-	-	-	-	-	-	-	-	-	-	-
-	-	-	-	-	-	-	-	-	-	-	-
-	-	-	-	-	-	-	-	-	-	-	-
1	1	100.00	-	-	-	-	-	-	-	-	-
-	-	-	-	-	-	-	-	-	-	-	-
-	-	-	-	-	-	-	-	-	-	-	-

表 2-18 職業安全衛生檢查

中華民國

行 業 別	職業安全衛生法第20條			職業安全衛生法第21條			職業安全衛生法第22條		
	體格檢查、健康檢查			健康管理措施、檢查手冊內容及其他應遵行事項			僱用或特約醫護人員辦理健康 管理、職業病預防及健康促進		
	通知改善	已改善	改善率%	通知改善	已改善	改善率%	通知改善	已改善	改善率%
總 計	429	396	92.31	65	65	100.00	62	56	90.32
農、林、漁、牧業	5	5	100.00	-	-	-	-	-	-
礦業及土石採取業	-	-	-	-	-	-	-	-	-
製 造 業	256	238	92.97	56	56	100.00	32	30	93.75
食品製造業	14	14	100.00	4	4	100.00	3	3	100.00
飲料製造業	-	-	-	1	1	100.00	-	-	-
菸草製造業	-	-	-	-	-	-	-	-	-
紡 織 業	15	14	93.33	2	2	100.00	-	-	-
成衣及服飾品製造業	2	2	100.00	-	-	-	-	-	-
皮革、毛皮及其製品製造業	1	1	100.00	-	-	-	-	-	-
木竹製品製造業	4	4	100.00	-	-	-	-	-	-
紙漿、紙及紙製品製造業	4	3	75.00	-	-	-	4	4	100.00
印刷及資料儲存媒體複製業	-	-	-	-	-	-	1	1	100.00
石油及煤製品製造業	-	-	-	-	-	-	-	-	-
化學材料製造業	8	8	100.00	5	5	100.00	1	1	100.00
化學製品製造業	9	8	88.89	5	5	100.00	2	2	100.00
藥品製造業	3	3	100.00	-	-	-	-	-	-
橡膠製品製造業	9	9	100.00	3	3	100.00	1	1	100.00
塑膠製品製造業	15	15	100.00	1	1	100.00	2	2	100.00
非金屬礦物製品製造業	8	8	100.00	15	15	100.00	3	3	100.00
基本金屬製造業	11	8	72.73	2	2	100.00	-	-	-
金屬製品製造業	56	51	91.07	8	8	100.00	1	1	100.00
電子零組件製造業	26	26	100.00	3	3	100.00	5	5	100.00
電腦、電子產品及光學製品製造業	7	7	100.00	1	1	100.00	5	3	60.00
電力設備製造業	9	8	88.89	-	-	-	-	-	-
機械設備製造業	28	24	85.71	-	-	-	3	3	100.00
汽車及其零件製造業	6	6	100.00	2	2	100.00	-	-	-
其他運輸工具製造業	6	6	100.00	2	2	100.00	1	1	100.00
家具製造業	2	2	100.00	-	-	-	-	-	-
其他製造業	10	8	80.00	2	2	100.00	-	-	-
產業用機械設備維修及安裝業	3	3	100.00	-	-	-	-	-	-
電力及燃氣供應業	2	2	100.00	1	1	100.00	-	-	-
用水供應及污染整治業	7	7	100.00	-	-	-	-	-	-
營 造 業	24	24	100.00	1	1	100.00	-	-	-
批發及零售業	45	38	84.44	1	1	100.00	6	6	100.00
運輸及倉儲業	42	38	90.48	2	2	100.00	-	-	-
住宿及餐飲業	5	4	80.00	-	-	-	2	1	50.00
資訊及通訊傳播業	2	1	50.00	1	1	100.00	5	4	80.00
金融及保險業	1	1	100.00	1	1	100.00	5	4	80.00
不動產業	-	-	-	-	-	-	-	-	-
專業、科學及技術服務業	1	1	100.00	2	2	100.00	-	-	-
支 援 服 務 業	23	23	100.00	-	-	-	-	-	-
公共行政及國防；強制性社會安全	2	2	100.00	-	-	-	-	-	-
教 育 服 務 業	1	1	100.00	-	-	-	2	1	50.00
醫療保健及社會工作服務業	4	4	100.00	-	-	-	10	10	100.00
藝術、娛樂及休閒服務業	4	4	100.00	-	-	-	-	-	-
其他服務業	5	3	60.00	-	-	-	-	-	-

複查不合格情形按行業分（續六）

106年

單位：廠（場）、項

職業安全衛生法第23條						職業安全衛生法第24條		
安全衛生管理組織人員			自動檢查			危險性機械設備操作人員 應由合格人員擔任		
通知改善	已改善	改善率%	通知改善	已改善	改善率%	通知改善	已改善	改善率%
3,842	3,623	94.30	61	58	95.08	5	4	80.00
11	10	90.91	-	-	-	-	-	-
1	1	100.00	-	-	-	-	-	-
1,457	1,334	91.56	46	44	95.65	3	2	66.67
139	132	94.96	5	5	100.00	1	1	100.00
13	13	100.00	-	-	-	-	-	-
1	1	100.00	-	-	-	-	-	-
41	38	92.68	1	1	100.00	-	-	-
9	9	100.00	1	1	100.00	-	-	-
16	15	93.75	-	-	-	-	-	-
12	10	83.33	1	1	100.00	-	-	-
25	24	96.00	-	-	-	-	-	-
1	1	100.00	1	1	100.00	-	-	-
8	8	100.00	-	-	-	-	-	-
82	81	98.78	-	-	-	-	-	-
121	118	97.52	-	-	-	-	-	-
9	9	100.00	-	-	-	-	-	-
41	37	90.24	1	1	100.00	-	-	-
104	98	94.23	2	2	100.00	-	-	-
39	38	97.44	-	-	-	-	-	-
73	64	87.67	1	1	100.00	1	-	-
279	231	82.80	8	7	87.50	-	-	-
107	98	91.59	13	13	100.00	-	-	-
23	20	86.96	-	-	-	-	-	-
25	24	96.00	1	1	100.00	-	-	-
124	111	89.52	3	3	100.00	1	1	100.00
40	39	97.50	2	2	100.00	-	-	-
59	54	91.53	3	3	100.00	-	-	-
19	19	100.00	2	2	100.00	-	-	-
37	34	91.89	1	-	-	-	-	-
10	8	80.00	-	-	-	-	-	-
36	34	94.44	-	-	-	-	-	-
44	39	88.64	-	-	-	-	-	-
1,670	1,649	98.74	-	-	-	1	1	100.00
214	186	86.92	-	-	-	1	1	100.00
106	94	88.68	1	1	100.00	-	-	-
49	47	95.92	1	-	-	-	-	-
7	7	100.00	-	-	-	-	-	-
5	5	100.00	-	-	-	-	-	-
14	14	100.00	-	-	-	-	-	-
7	6	85.71	1	1	100.00	-	-	-
56	49	87.50	-	-	-	-	-	-
12	9	75.00	1	1	100.00	-	-	-
14	14	100.00	-	-	-	-	-	-
87	76	87.36	10	10	100.00	-	-	-
19	19	100.00	1	1	100.00	-	-	-
33	30	90.91	-	-	-	-	-	-

表 2-18 職業安全衛生檢查

中華民國

行 業 別	職業安全衛生法第26條			職業安全衛生法第27條		
	交付承攬應告知安全衛生事項			共同作業應採規定必要措施		
	通知改善	已改善	改善率%	通知改善	已改善	改善率%
總 計	39	38	97.44	487	448	91.99
農、林、漁、牧業	-	-	-	-	-	-
礦業及土石採取業	-	-	-	-	-	-
製 造 業	13	13	100.00	48	47	97.92
食品製造業	-	-	-	1	1	100.00
飲料製造業	-	-	-	3	3	100.00
菸草製造業	-	-	-	-	-	-
紡 織 業	1	1	100.00	-	-	-
成衣及服飾品製造業	-	-	-	-	-	-
皮革、毛皮及其製品製造業	-	-	-	-	-	-
木竹製品製造業	-	-	-	-	-	-
紙漿、紙及紙製品製造業	-	-	-	-	-	-
印刷及資料儲存媒體複製業	-	-	-	-	-	-
石油及煤製品製造業	-	-	-	-	-	-
化學材料製造業	2	2	100.00	3	3	100.00
化學製品製造業	-	-	-	-	-	-
藥品製造業	-	-	-	-	-	-
橡膠製品製造業	-	-	-	-	-	-
塑膠製品製造業	1	1	100.00	4	4	100.00
非金屬礦物製品製造業	2	2	100.00	5	5	100.00
基本金屬製造業	1	1	100.00	5	5	100.00
金屬製品製造業	2	2	100.00	5	5	100.00
電子零組件製造業	-	-	-	2	2	100.00
電腦、電子產品及光學製品製造業	-	-	-	3	3	100.00
電力設備製造業	-	-	-	-	-	-
機械設備製造業	4	4	100.00	12	12	100.00
汽車及其零件製造業	-	-	-	-	-	-
其他運輸工具製造業	-	-	-	1	-	-
家具製造業	-	-	-	-	-	-
其他製造業	-	-	-	1	1	100.00
產業用機械設備維修及安裝業	-	-	-	3	3	100.00
電力及燃氣供應業	1	1	100.00	7	7	100.00
用水供應及污染整治業	2	2	100.00	5	5	100.00
營 造 業	17	17	100.00	398	363	91.21
批發及零售業	5	4	80.00	10	10	100.00
運輸及倉儲業	-	-	-	1	1	100.00
住宿及餐飲業	-	-	-	-	-	-
資訊及通訊傳播業	-	-	-	3	3	100.00
金融及保險業	-	-	-	-	-	-
不動產業	-	-	-	-	-	-
專業、科學及技術服務業	1	1	100.00	7	4	57.14
支援服務業	-	-	-	-	-	-
公共行政及國防；強制性社會安全	-	-	-	-	-	-
教育服務業	-	-	-	4	4	100.00
醫療保健及社會工作服務業	-	-	-	-	-	-
藝術、娛樂及休閒服務業	-	-	-	4	4	100.00
其他服務業	-	-	-	-	-	-

表 2-18 職業安全衛生檢查

中華民國

行 業 別	職業安全衛生法第31條			職業安全衛生法第32條		
	妊娠或分娩後女性勞工依醫師適性評估 並採取健康保護措施			安全衛生教育訓練		
	通知改善	已改善	改善率%	通知改善	已改善	改善率%
總 計	7	7	100.00	1,920	1,810	94.27
農、林、漁、牧業	-	-	-	6	6	100.00
礦業及土石採取業	-	-	-	1	1	100.00
製 造 業	3	3	100.00	991	932	94.05
食品製造業	-	-	-	74	67	90.54
飲料製造業	-	-	-	4	2	50.00
菸草製造業	-	-	-	1	1	100.00
紡 織 業	-	-	-	56	53	94.64
成衣及服飾品製造業	-	-	-	9	8	88.89
皮革、毛皮及其製品製造業	-	-	-	9	9	100.00
木竹製品製造業	-	-	-	8	7	87.50
紙漿、紙及紙製品製造業	-	-	-	23	22	95.65
印刷及資料儲存媒體複製業	-	-	-	2	2	100.00
石油及煤製品製造業	-	-	-	2	2	100.00
化學材料製造業	-	-	-	54	54	100.00
化學製品製造業	-	-	-	69	68	98.55
藥品製造業	-	-	-	7	7	100.00
橡膠製品製造業	-	-	-	40	39	97.50
塑膠製品製造業	1	1	100.00	62	55	88.71
非金屬礦物製品製造業	-	-	-	41	39	95.12
基本金屬製造業	-	-	-	39	38	97.44
金屬製品製造業	-	-	-	220	201	91.36
電子零組件製造業	-	-	-	64	62	96.88
電腦、電子產品及光學製品製造業	1	1	100.00	18	17	94.44
電力設備製造業	-	-	-	18	18	100.00
機械設備製造業	-	-	-	72	67	93.06
汽車及其零件製造業	-	-	-	31	29	93.55
其他運輸工具製造業	1	1	100.00	22	21	95.45
家具製造業	-	-	-	15	15	100.00
其他製造業	-	-	-	24	22	91.67
產業用機械設備維修及安裝業	-	-	-	7	7	100.00
電力及燃氣供應業	-	-	-	18	18	100.00
用水供應及污染整治業	-	-	-	46	42	91.30
營 造 業	-	-	-	444	434	97.75
批發及零售業	-	-	-	173	157	90.75
運輸及倉儲業	-	-	-	67	60	89.55
住宿及餐飲業	-	-	-	48	48	100.00
資訊及通訊傳播業	-	-	-	2	2	100.00
金融及保險業	-	-	-	2	2	100.00
不動產業	-	-	-	8	8	100.00
專業、科學及技術服務業	-	-	-	11	11	100.00
支 援 服 務 業	-	-	-	28	22	78.57
公共行政及國防；強制性社會安全	-	-	-	9	9	100.00
教 育 服 務 業	-	-	-	5	5	100.00
醫療保健及社會工作服務業	4	4	100.00	26	22	84.62
藝術、娛樂及休閒服務業	-	-	-	7	5	71.43
其 他 服 務 業	-	-	-	28	26	92.86

複查不合格情形按行業分（續八完）

106年

單位：廠（場）、項

職業安全衛生法第33條			職業安全衛生法第34條			職業安全衛生法第38條		
宣導安全衛生規定使勞工周知			安全衛生工作守則			陳報職業災害統計		
通知改善	已改善	改善率%	通知改善	已改善	改善率%	通知改善	已改善	改善率%
1	1	100.00	626	539	86.10	20	20	100.00
-	-	-	4	4	100.00	-	-	-
-	-	-	-	-	-	-	-	-
1	1	100.00	239	186	77.82	9	9	100.00
-	-	-	20	20	100.00	1	1	100.00
-	-	-	-	-	-	-	-	-
-	-	-	-	-	-	-	-	-
-	-	-	7	5	71.43	-	-	-
-	-	-	3	2	66.67	-	-	-
-	-	-	1	1	100.00	-	-	-
-	-	-	3	1	33.33	-	-	-
-	-	-	6	4	66.67	-	-	-
-	-	-	-	-	-	-	-	-
-	-	-	-	-	-	-	-	-
1	1	100.00	4	4	100.00	-	-	-
-	-	-	12	10	83.33	-	-	-
-	-	-	2	1	50.00	-	-	-
-	-	-	10	8	80.00	-	-	-
-	-	-	15	11	73.33	2	2	100.00
-	-	-	11	9	81.82	-	-	-
-	-	-	7	5	71.43	-	-	-
-	-	-	67	45	67.16	2	2	100.00
-	-	-	9	9	100.00	3	3	100.00
-	-	-	1	-	-	-	-	-
-	-	-	2	2	100.00	-	-	-
-	-	-	32	28	87.50	-	-	-
-	-	-	5	4	80.00	-	-	-
-	-	-	11	9	81.82	-	-	-
-	-	-	2	2	100.00	-	-	-
-	-	-	7	4	57.14	1	1	100.00
-	-	-	2	2	100.00	-	-	-
-	-	-	2	2	100.00	1	1	100.00
-	-	-	14	12	85.71	1	1	100.00
-	-	-	174	167	95.98	-	-	-
-	-	-	76	66	86.84	2	2	100.00
-	-	-	27	23	85.19	5	5	100.00
-	-	-	27	25	92.59	1	1	100.00
-	-	-	3	1	33.33	-	-	-
-	-	-	3	3	100.00	-	-	-
-	-	-	5	5	100.00	-	-	-
-	-	-	3	3	100.00	1	1	100.00
-	-	-	16	16	100.00	-	-	-
-	-	-	5	4	80.00	-	-	-
-	-	-	-	-	-	-	-	-
-	-	-	16	12	75.00	-	-	-
-	-	-	4	3	75.00	-	-	-
-	-	-	8	7	87.50	-	-	-

表 2-19 勞工申訴陳情案件

中華民國

行 業 別	申訴案 件 數	申 訴 內 容						處	
		勞動 基準	職業 安全 衛生	就業 服務	職工 福利	勞工 保險	綜合 問題	勞 動 基 準	
								總 計	行 政 罰 鍰
總 計	6,941	5,585	1,182	15	172	263	394	2,655	2,653
農、林、漁、牧業	13	8	6	-	-	-	-	-	-
礦業及土石採取業	1	1	-	-	-	-	-	-	-
製 造 業	1,380	870	497	2	54	24	58	419	419
食品製造業	132	79	56	1	3	4	2	35	35
飲料製造業	4	2	2	-	-	1	1	1	1
菸草製造業	2	-	2	-	-	-	-	-	-
紡 織 業	61	35	27	-	5	1	4	16	16
成衣及服飾品製造業	29	21	8	-	-	-	-	17	17
皮革、毛皮及其製品製造業	11	8	4	-	-	1	-	6	6
木竹製品製造業	23	15	10	-	-	-	2	11	11
紙漿、紙及紙製品製造業	27	20	6	-	1	-	2	6	6
印刷及資料儲存媒體複製業	25	17	8	-	-	-	1	12	12
石油及煤製品製造業	4	3	-	-	1	-	-	-	-
化學材料製造業	37	16	22	-	2	1	6	2	2
化學製品製造業	43	22	18	-	3	1	3	8	8
藥品製造業	19	14	4	-	1	-	1	9	9
橡膠製品製造業	21	14	2	-	1	-	4	4	4
塑膠製品製造業	92	56	33	-	3	-	1	29	29
非金屬礦物製品製造業	36	24	10	-	2	2	2	13	13
基本金屬製造業	52	23	26	-	4	-	1	14	14
金屬製品製造業	193	107	84	-	13	4	8	60	60
電子零組件製造業	181	128	51	-	6	3	5	49	49
電腦、電子產品及光學製品製造業	57	46	11	-	1	1	4	26	26
電力設備製造業	45	26	22	-	1	1	-	12	12
機械設備製造業	140	99	42	1	2	1	7	49	49
汽車及其零件製造業	44	23	20	-	-	1	2	8	8
其他運輸工具製造業	38	29	8	-	3	1	-	15	15
家具製造業	21	12	11	-	-	-	1	4	4
其他製造業	34	25	8	-	2	1	-	10	10
產業用機械設備維修及安裝業	9	6	2	-	-	-	1	3	3
電力及燃氣供應業	23	9	11	-	1	-	2	9	8
用水供應及污染整治業	32	18	12	-	-	-	2	17	17
營 造 業	513	169	324	-	22	11	12	78	78
批發及零售業	1,475	1,310	134	4	20	72	100	653	653
運輸及倉儲業	287	242	39	-	9	7	10	108	108
住宿及餐飲業	973	914	38	-	23	56	54	464	463
資訊及通訊傳播業	222	206	5	1	4	6	21	81	81
金融及保險業	249	241	4	-	6	1	8	46	46
不動產業	88	76	3	-	1	2	8	43	43
專業、科學及技術服務業	277	256	14	-	5	12	15	149	149
支援服務業	543	488	38	4	15	29	41	251	251
公共行政及國防；強制性社會安全	12	9	2	-	1	-	-	1	1
教育服務業	196	172	18	-	1	6	15	63	63
醫療保健及社會工作服務業	297	271	17	-	4	15	19	104	104
藝術、娛樂及休閒服務業	81	72	7	1	1	4	5	29	29
其他服務業	279	253	13	3	5	18	24	140	140

說明：1.申訴內容、處理情形以「項數」統計分析。

2.「件數」指申訴案之案件數。

3.「項數」指各申訴案件申訴項目之累加數。

處理情形按行業分

106年

單位：件、項

法	理					情			形			
	職 業 安 全 衛 生 法					就 業 服 務 法			其 他 法 律 (勞工保險、職工福利、勞動檢查法)			
司法偵辦	總 計	行政罰鍰	局部停工	全部停工	司法偵辦	總 計	行政罰鍰	司法偵辦	總 計	行政罰鍰	司法偵辦	
	2	26	24	2	-	-	-	-	3	3	-	
	-	-	-	-	-	-	-	-	-	-	-	
	-	-	-	-	-	-	-	-	-	-	-	
	-	14	12	2	-	-	-	-	-	-	-	
	-	1	1	-	-	-	-	-	-	-	-	
	-	-	-	-	-	-	-	-	-	-	-	
	-	-	-	-	-	-	-	-	-	-	-	
	-	1	1	-	-	-	-	-	-	-	-	
	-	-	-	-	-	-	-	-	-	-	-	
	-	-	-	-	-	-	-	-	-	-	-	
	-	-	-	-	-	-	-	-	-	-	-	
	-	-	-	-	-	-	-	-	-	-	-	
	-	-	-	-	-	-	-	-	-	-	-	
	-	-	-	-	-	-	-	-	-	-	-	
	-	-	-	-	-	-	-	-	-	-	-	
	-	1	1	-	-	-	-	-	-	-	-	
	-	-	-	-	-	-	-	-	-	-	-	
	-	-	-	-	-	-	-	-	-	-	-	
	-	-	-	-	-	-	-	-	-	-	-	
	-	2	2	-	-	-	-	-	-	-	-	
	-	4	3	1	-	-	-	-	-	-	-	
	-	-	-	-	-	-	-	-	-	-	-	
	-	1	1	-	-	-	-	-	-	-	-	
	-	1	1	-	-	-	-	-	-	-	-	
	-	2	2	-	-	-	-	-	-	-	-	
	-	-	-	-	-	-	-	-	-	-	-	
	-	-	-	-	-	-	-	-	-	-	-	
	-	1	-	1	-	-	-	-	-	-	-	
	-	-	-	-	-	-	-	-	-	-	-	
	-	-	-	-	-	-	-	-	-	-	-	
1	1	1	1	-	-	-	-	-	-	-	-	
-	1	1	1	-	-	-	-	-	-	-	-	
-	4	4	-	-	-	-	-	-	-	-	-	
-	1	1	-	-	-	-	-	-	-	-	-	
-	1	1	-	-	-	-	-	-	1	1	-	
1	-	-	-	-	-	-	-	-	-	-	-	
-	-	-	-	-	-	-	-	-	-	-	-	
-	-	-	-	-	-	-	-	-	-	-	-	
-	-	-	-	-	-	-	-	-	-	-	-	
-	-	-	-	-	-	-	-	-	-	-	-	
-	4	4	-	-	-	-	-	-	-	-	-	
-	-	-	-	-	-	-	-	-	-	-	-	
-	-	-	-	-	-	-	-	-	1	1	-	
-	-	-	-	-	-	-	-	-	1	1	-	
-	-	-	-	-	-	-	-	-	-	-	-	
-	-	-	-	-	-	-	-	-	-	-	-	

表 2-20 106年度勞動

中華民國

計畫種類	勞動條件					總計				
	總受檢 廠次	違反件數(件次)					總計	計	第7條	第9條 第1項
		計	處分率 (%)	罰鍰告發	移送偵辦 處分				勞工名卡	勞動契約 訂定
總計	1,479	234	15.82	234	-	363	296	4	1	
旅行社及遊覽車客運業聯合專案檢查	171	102	59.65	46	-	148	95	4	-	
儲配運輸物流與汽車貨運業勞動條件專案檢查	100	25	25.00	24	-	32	30	-	-	
保全服務業勞動條件專案檢查	60	16	26.67	16	-	25	23	-	-	
物業管理事業機構勞動條件專案檢查	59	15	25.42	15	-	17	16	-	-	
醫療院所勞動條件專案檢查	150	21	14.00	21	-	-	-	-	-	
私立幼兒園勞動條件專案檢查	104	2	1.92	2	-	-	-	-	-	
養護機構勞動條件專案檢查	60	4	6.67	4	-	-	-	-	-	
部分工時勞工勞動條件專案檢查	151	18	11.92	18	-	30	26	-	-	
工讀生(含零售式量販業)勞動條件專案檢查	150	11	7.33	11	-	12	11	-	-	
漁船作業勞工勞動條件專案檢查	31	30	96.77	1	-	1	1	-	-	
航空及鐵道運輸業勞動條件專案檢查	11	8	72.73	2	-	3	3	-	-	
勞動派遣專案檢查	100	15	15.00	15	-	15	15	-	1	
國道客運駕駛員工工時專案檢查	30	14	46.67	14	-	22	22	-	-	
金融保險業勞動條件專案檢查	100	4	4.00	4	-	6	4	-	-	
電子零組件製造業勞動條件專案檢查	202	41	20.30	41	-	52	50	-	-	

條件專案檢查情形

106年

單位：件、項

違 反 狀 況

勞 動 基 準 法

第16條 第3項	第21條 第1項	第22條 第2項	第23條	第24條	第26條	第30條 第1項	第30條 第5項	第30條 第6項	第32條	第34條	第35條	第36條
預告工 資	基本工 資	全額直 接給付	工資清 冊	延長工 時工資	預扣工 資	正常工 作時間	記載勞 工 出勤情 形	出勤情 形 未記載 至 分鐘	延長工 作時間	未給予 適當休 息時間	休息時 間	例假日
-	5	9	9	56	-	-	16	46	65	-	2	38
-	1	1	7	11	-	-	14	19	3	-	-	16
-	-	1	1	-	-	-	-	10	11	1	-	4
-	3	-	-	6	-	-	-	1	4	-	1	1
-	-	-	-	2	-	-	1	5	2	-	-	4
-	-	-	-	-	-	-	-	-	-	-	-	-
-	-	-	-	-	-	-	-	-	-	-	-	-
-	-	-	1	11	-	-	1	2	1	-	-	4
-	1	3	-	1	-	-	-	2	-	-	-	-
-	-	-	-	-	-	-	-	1	-	-	-	-
-	-	-	-	2	-	-	-	-	1	-	-	-
-	-	1	-	7	-	-	-	2	1	-	-	1
-	-	2	-	1	-	-	-	1	11	1	1	4
-	-	-	-	1	-	-	-	-	2	-	-	1
-	-	1	-	14	-	-	-	3	29	-	-	3

表 2-20 106年度勞動條件

中華民國

專 案 名 稱	違 反								
	勞 動 基								
	第37條	第38條	第39條	第40條	第43條	第46條	第47條	第48條	第49條 第1項
	休假日	特別休假	假日工資	停止例假 未加給工 資	請假假期 及工資給 付	僱用未滿 十八歲之 人從事工 作	童工延時 工作	童工夜間 工作	女工夜間 工作
總 計	2	6	30	-	1	-	-	-	-
旅行社及遊覽車客運業聯合專案檢查	1	2	16	-	-	-	-	-	-
儲配運輸物流與汽車貨運業勞動條件專案檢查	-	1	1	-	-	-	-	-	-
保全服務業勞動條件專案檢查	-	1	5	-	-	-	-	-	-
物業管理事業機構勞動條件專案檢查	1	-	-	-	1	-	-	-	-
醫療院所勞動條件專案檢查	-	-	-	-	-	-	-	-	-
私立幼兒園勞動條件專案檢查	-	-	-	-	-	-	-	-	-
養護機構勞動條件專案檢查	-	-	-	-	-	-	-	-	-
部分工時勞工勞動條件專案檢查	-	1	4	-	-	-	-	-	-
工讀生(含零售式量販業)勞動條件專案檢查	-	1	3	-	-	-	-	-	-
漁船作業勞工勞動條件專案檢查	-	-	-	-	-	-	-	-	-
航空及鐵道運輸業勞動條件專案檢查	-	-	-	-	-	-	-	-	-
勞動派遣專案檢查	-	-	-	-	-	-	-	-	-
國道客運駕駛員工工時專案檢查	-	-	1	-	-	-	-	-	-
金融保險業勞動條件專案檢查	-	-	-	-	-	-	-	-	-
電子零組件製造業勞動條件專案檢查	-	-	-	-	-	-	-	-	-

專案檢查情形(續一)

106年

單位：件、項

況

準 法							勞基法施行細則		性別工作平等法		
第49條 第5項	第50條	第65條	第68條	第70條	第80條	第83條	第21條	第37條	第13條	第16條	第18條
妊娠或哺乳女工夜間工作	產假及產假工資	技術生訓練契約	技術生招收人數	工作規則	拒絕、規避或阻撓檢查員執行職務	未舉辦勞資會議	出勤時間	工作規則修正	防治措施、申訴及懲戒辦法	留職停薪	哺乳時間
-	-	-	-	2	1	1	-	-	-	-	-
-	-	-	-	-	-	-	-	-	-	-	-
-	-	-	-	-	-	-	-	-	-	-	-
-	-	-	-	1	-	-	-	-	-	-	-
-	-	-	-	-	-	-	-	-	-	-	-
-	-	-	-	-	-	-	-	-	-	-	-
-	-	-	-	-	-	-	-	-	-	-	-
-	-	-	-	-	-	-	-	-	-	-	-
-	-	-	-	-	-	-	-	-	-	-	-
-	-	-	-	-	-	1	-	-	-	-	-
-	-	-	-	1	1	-	-	-	-	-	-
-	-	-	-	-	-	-	-	-	-	-	-
-	-	-	-	-	-	-	-	-	-	-	-
-	-	-	-	-	-	-	-	-	-	-	-

表 2-20 106年度勞動條件

中華民國

專 案 名 稱	違 反 狀 態							
	性 別 工 作 平 等 法			計	勞 工 退 休 金 條 例			
	第19條	第20條	第23條 第1項		第6條	第13條	第14條 第1項	第15條 第2項
	調整工作時間	家庭照顧假	托兒設施或措施		退休金提撥	提撥勞退準備金	提繳勞工個人退休金	月提繳工資
總 計	-	-	-	43	4	-	39	-
旅行社及遊覽車客運業聯合專案檢查	-	-	-	37	4	-	33	-
儲配運輸物流與汽車貨運業勞動條件專案檢查	-	-	-	1	-	-	1	-
保全服務業勞動條件專案檢查	-	-	-	1	-	-	1	-
物業管理事業機構勞動條件專案檢查	-	-	-	-	-	-	-	-
醫療院所勞動條件專案檢查	-	-	-	-	-	-	-	-
私立幼兒園勞動條件專案檢查	-	-	-	-	-	-	-	-
養護機構勞動條件專案檢查	-	-	-	-	-	-	-	-
部分工時勞工勞動條件專案檢查	-	-	-	2	-	-	2	-
工讀生(含零售式量販業)勞動條件專案檢查	-	-	-	-	-	-	-	-
漁船作業勞工勞動條件專案檢查	-	-	-	-	-	-	-	-
航空及鐵道運輸業勞動條件專案檢查	-	-	-	-	-	-	-	-
勞動派遣專案檢查	-	-	-	-	-	-	-	-
國道客運駕駛員工工時專案檢查	-	-	-	-	-	-	-	-
金融保險業勞動條件專案檢查	-	-	-	1	-	-	1	-
電子零組件製造業勞動條件專案檢查	-	-	-	1	-	-	1	-

專案檢查情形(續二完)

106年

單位：件、項

況										
職工福利金條例		勞工保險條例				就業保險法			勞動檢查法	
第18條	第5條	計	第6條第1項	第11條	第14條第1項	計	第5條第1項	第6條第3項	第15條	第32條
未依限辦理提(停)繳手續	職工福利委員會		未依法投保	未於到職當日申報勞工參加勞工保險	未按實申報投保薪資		未依規定參加就業保險	未於到職當日申報勞工參加就業保險	拒絕、規避或阻撓檢查員執行職務	申訴管道
-	-	8	-	-	8	16	-	16	-	-
-	-	-	-	-	-	16	-	16	-	-
-	-	1	-	-	1	-	-	-	-	-
-	-	1	-	-	1	-	-	-	-	-
-	-	1	-	-	1	-	-	-	-	-
-	-	-	-	-	-	-	-	-	-	-
-	-	-	-	-	-	-	-	-	-	-
-	-	-	-	-	-	-	-	-	-	-
-	-	2	-	-	2	-	-	-	-	-
-	-	1	-	-	1	-	-	-	-	-
-	-	-	-	-	-	-	-	-	-	-
-	-	-	-	-	-	-	-	-	-	-
-	-	-	-	-	-	-	-	-	-	-
-	-	-	-	-	-	-	-	-	-	-
-	-	1	-	-	1	-	-	-	-	-
-	-	1	-	-	1	-	-	-	-	-

表 2-21 106年度勞動條件專案檢查

中華民國

計畫種類	勞動條件				總計				
	總計	童工及青少年人數				總計	計	第7條	第9條第1項
		未滿15歲	15歲以上未滿16歲	16歲以上未滿18歲				勞工名卡	勞動契約訂定
總計	144	-	4	140	2	-	-	-	
旅行社及遊覽車客運業聯合專案檢查	-	-	-	-	-	-	-	-	
儲配運輸物流與汽車貨運業勞動條件專案檢查	-	-	-	-	-	-	-	-	
保全服務業勞動條件專案檢查	-	-	-	-	1	-	-	-	
物業管理事業機構勞動條件專案檢查	-	-	-	-	-	-	-	-	
醫療院所勞動條件專案檢查	-	-	-	-	-	-	-	-	
私立幼兒園勞動條件專案檢查	-	-	-	-	-	-	-	-	
養護機構勞動條件專案檢查	-	-	-	-	-	-	-	-	
部分工時勞工勞動條件專案檢查	-	-	-	-	-	-	-	-	
工讀生(含零售式量販業)勞動條件專案檢查	124	-	4	120	-	-	-	-	
漁船作業勞工勞動條件專案檢查	-	-	-	-	-	-	-	-	
航空及鐵道運輸業勞動條件專案檢查	-	-	-	-	-	-	-	-	
勞動派遣專案檢查	20	-	-	20	-	-	-	-	
國道客運駕駛員工工時專案檢查	-	-	-	-	-	-	-	-	
金融保險業勞動條件專案檢查	-	-	-	-	-	-	-	-	
電子零組件製造業勞動條件專案檢查	-	-	-	-	-	-	-	-	

表 2-21 106年度勞動條件專案檢查

中華民國

專 案 名 稱	違 反							
	勞 動 基							
	第37條	第38條	第39條	第40條	第43條	第47條	第48條	第49條 第1項
休假日	特別休假	假日工資	停止例假未 加給工資	請假假期及 工資給付	童工延時工 作	童工夜間工 作	女工夜間 工作	
總 計	-	-	-	-	-	-	-	-
旅行社及遊覽車客運業聯合專案檢查	-	-	-	-	-	-	-	-
儲配運輸物流與汽車貨運業勞動條件專案檢查	-	-	-	-	-	-	-	-
保全服務業勞動條件專案檢查	-	-	-	-	-	-	-	-
物業管理事業機構勞動條件專案檢查	-	-	-	-	-	-	-	-
醫療院所勞動條件專案檢查	-	-	-	-	-	-	-	-
私立幼兒園勞動條件專案檢查	-	-	-	-	-	-	-	-
養護機構勞動條件專案檢查	-	-	-	-	-	-	-	-
部分工時勞工勞動條件專案檢查	-	-	-	-	-	-	-	-
工讀生(含零售式量販業)勞動條件專案檢查	-	-	-	-	-	-	-	-
漁船作業勞工勞動條件專案檢查	-	-	-	-	-	-	-	-
航空及鐵道運輸業勞動條件專案檢查	-	-	-	-	-	-	-	-
勞動派遣專案檢查	-	-	-	-	-	-	-	-
國道客運駕駛員工工時專案檢查	-	-	-	-	-	-	-	-
金融保險業勞動條件專案檢查	-	-	-	-	-	-	-	-
電子零組件製造業勞動條件專案檢查	-	-	-	-	-	-	-	-

童工及青少年人數及違反情形(續一完)

106年

單位：件、項

狀							況			
準 法							勞基法施行細則		勞動檢查法	
第49條 第5項	第50條	第65條	第68條	第70條	第80條	第83條	第21條	第37條	第15條	第32條
妊娠或哺乳女工夜間工作	產假及產假工資	技術生訓練契約	技術生招收人數	工作規則	拒絕、規避或阻撓檢查員執行職務	未舉辦勞資會議	出勤時間	工作規則修正	拒絕、規避或阻撓檢查員執行職務	申訴管道
-	-	-	-	-	-	-	-	-	2	-
-	-	-	-	-	-	-	-	-	-	-
-	-	-	-	-	-	-	-	-	-	-
-	-	-	-	-	-	-	-	-	1	-
-	-	-	-	-	-	-	-	-	-	-
-	-	-	-	-	-	-	-	-	-	-
-	-	-	-	-	-	-	-	-	-	-
-	-	-	-	-	-	-	-	-	-	-
-	-	-	-	-	-	-	-	-	-	-
-	-	-	-	-	-	-	-	-	-	-
-	-	-	-	-	-	-	-	-	-	-
-	-	-	-	-	-	-	-	-	1	-

表 2-22 106年度職業

中華民國

專 案 名 稱	初 查 廠 次	複 查 廠 次	移 送 處 分 情 形					
			總 計	行 政 罰 鍰	司 法 參 辦	危 險 性 機 械 設 備 停 用	部 分 停 工	全 部 停 工
總 計	77,236	20,994	7,533	5,769	158	15	1,588	3
部會聯合稽查計畫	354	104	21	15	-	-	6	-
公共安全方案-安衛管理	7,654	4,460	1,570	1,299	12	-	259	-
春安檢查計畫	7,527	595	853	654	10	-	189	-
危險物品運輸相關事業單位安全衛生專案計畫	185	18	9	8	-	1	-	-
使用或鄰接道路作業檢查	3,260	1,430	261	232	-	1	28	-
職業殘廢災害預防策略	21,057	3,372	1,791	1,501	43	6	240	1
安全伙伴聯合稽查	10	6	1	1	-	-	-	-
屋頂墜落預防策略	11,522	1,452	860	666	33	2	158	1
外牆清洗安全衛生檢查	196	178	33	30	2	-	1	-
高風險事業單位宣導輔導計畫	10,132	1,131	434	373	19	2	39	1
水蒸汽爆炸專案檢查計畫	-	-	-	-	-	-	-	-
火災爆炸預防	6,745	885	299	255	6	2	36	-
建教合作機構職業安全衛生專案檢查	117	16	3	3	-	-	-	-
作業環境監測業務專案檢查計畫	972	368	53	46	-	2	5	-
實習機構職業安全衛生監督檢查	875	109	19	16	-	-	3	-
動態稽查計畫	11,252	4,267	1,669	1,200	36	2	430	1
EOP專案計畫	966	891	114	101	-	-	13	-
裝修工程專案檢查	2,521	835	447	368	4	-	75	-
營造墜落預防策略	11,686	4,416	1,740	1,186	63	2	489	-
高科技廠房新建工程專案檢查	119	41	18	14	-	-	4	-
竣工後大樓裝修檢查	16	2	1	1	-	-	-	-
中小型營造工地檢查輔導改善計畫	14,545	3,281	2,248	1,405	85	-	757	1
公共工程工安百分百計畫	1,531	1,170	158	104	2	-	52	-
獵鷹計畫	335	79	86	41	-	-	45	-
甲乙丙類危險性工作場所現場複查	369	113	10	10	-	-	-	-
鄰水作業計畫	669	327	64	49	1	-	14	-
職業病預防專案計畫	10,362	1,756	237	220	1	8	8	-
全民工安意識促進計畫	3,864	947	457	345	16	3	93	-
夏季戶外作業高氣溫熱危害預防檢查	5,175	2,390	794	567	7	1	219	-
醫療機構勞工身心健康保護專案檢查	210	23	11	11	-	-	-	-
石綿作業專案檢查計畫	27	-	1	-	-	-	1	-
事業單位僱用從事勞工健康服務護理人員辦理健康服務專案檢查	486	81	25	25	-	-	-	-
勞工身心健康保護專案檢查	2	1	-	-	-	-	-	-
精準檢查計畫	4,052	1,306	441	325	5	3	108	-
危險性機械或設備檢查品管督導計畫	179	81	1	1	-	-	-	-
危險性機械設備專案計畫	1,399	884	104	89	6	2	7	-
高壓氣體專案計畫	49	24	-	-	-	-	-	-
代檢機構品質督導檢查	2,635	1,001	1	1	-	-	-	-
危險性設備延長、替代申請	38	8	-	-	-	-	-	-
起重機具作業安全管理計畫查核	1,401	583	93	78	6	2	7	-
槽車灌裝及卸載安全專案計畫	8	2	-	-	-	-	-	-
升降機清查及監督檢查	2,428	281	159	138	2	-	18	1
部分工時勞工勞動條件專案檢查	41	2	10	10	-	-	-	-
災區重建計畫	12	-	-	-	-	-	-	-
環境，提升就業意願，創造在地工作機會	22,203	3,055	1,607	1,246	54	8	297	2
廢棄物清除、處理及資源回收專案計畫	147	22	13	9	-	-	4	-

說明：本表總計欄位與單項加總數字不同，係因單一檢查廠次可能同時執行多項專案計畫或處分多筆法條，總計欄位數字為已扣除重複計算後之資料。

安全衛生專案檢查情形

106年

單位：件、項

總計	違反狀況								
	計	職業安全衛生法第6條							
		職業安全衛生設施規則	21-40 工作場所及通道	41-86 機械災害防止	87-113 特殊危險機具	114-128 車輛機械	129-151 軌道機械	152-167 物料搬運處置	168-223 爆炸火災及腐蝕防止
115,180	45,544	26,380	2,486	3,208	3,242	900	5	1,121	799
349	131	91	18	1	4	2	-	1	5
9,745	7,213	2,605	523	167	241	158	-	202	183
7,962	1,995	1,168	129	118	124	34	-	47	68
226	37	24	1	4	1	1	-	-	4
2,669	1,656	1,001	404	12	125	54	-	11	6
38,619	14,011	9,878	595	1,998	1,552	340	3	506	271
20	10	10	-	1	2	-	-	-	3
19,510	6,550	4,492	202	947	677	199	1	176	76
53	36	15	1	-	-	-	-	-	-
22,320	8,550	6,554	411	1,291	1,063	227	3	317	176
-	-	-	-	-	-	-	-	-	-
9,962	2,883	2,343	175	302	328	79	-	120	211
350	95	71	7	9	14	-	-	4	2
1,319	447	359	17	18	13	4	-	13	9
2,404	847	669	55	72	99	1	-	16	23
9,740	4,155	1,955	364	70	169	78	-	63	24
1,191	606	422	63	30	28	16	-	7	13
1,263	633	246	30	16	10	8	-	11	-
10,760	5,179	1,783	232	57	162	86	-	88	7
133	75	29	2	-	3	-	-	3	-
11	8	3	-	1	-	-	-	-	-
25,653	9,562	4,727	587	50	271	124	-	65	16
3,092	2,272	900	90	34	165	68	-	14	3
567	324	102	15	9	6	4	-	12	1
239	86	67	4	3	11	1	-	2	11
1,019	587	297	27	2	34	32	-	-	2
10,480	2,997	2,329	182	126	152	12	1	53	80
4,833	1,477	943	64	83	130	29	1	33	48
10,069	5,201	2,936	216	44	126	63	-	40	17
301	133	130	3	1	3	-	-	-	-
23	13	4	-	-	-	-	-	-	-
648	270	227	13	11	8	3	-	5	4
4	1	1	-	-	-	-	-	-	-
6,042	2,133	1,228	144	179	121	40	-	40	10
31	10	7	-	-	6	-	-	1	-
879	122	71	5	7	27	-	-	4	1
19	3	2	-	-	-	-	-	-	-
189	28	19	1	-	8	-	-	1	-
4	-	-	-	-	-	-	-	-	-
1,032	194	90	6	6	25	1	-	10	4
7	5	4	-	-	-	-	-	-	4
4,584	1,417	1,082	81	167	194	27	1	50	43
-	-	-	-	-	-	-	-	-	-
12	1	-	-	-	-	-	-	-	-
39,790	12,203	8,668	557	1,340	1,079	311	3	285	174
320	64	41	-	14	6	4	-	2	-

表 2-22 106年度職業安全衛生

中華民國

專案名稱	違				反			
	職				全			
	224-238	239-276	277-291	292-324	高壓氣體 勞工安全 規則	起重升 降機具 安全規則	鍋爐及 壓力容器 安全規則	
	墜落災害 防止	電器 作業	防護具	衛生				
總計	3,206	2,775	1,092	6,069	123	804	498	
部會聯合稽查計畫	9	5	1	41	-	1	-	
公共安全方案-安衛管理	563	236	97	222	6	64	13	
春安檢查計畫	150	99	67	207	7	22	27	
危險物品運輸相關事業單位安全衛生專案計畫	3	4	-	5	-	1	3	
使用或鄰接道路作業檢查	98	29	124	74	-	225	1	
職業殘廢災害預防策略	989	1,229	346	1,557	42	149	231	
安全伙伴聯合稽查	1	2	-	1	-	-	-	
屋頂墜落預防策略	420	639	192	724	6	72	41	
外牆清洗安全衛生檢查	4	1	9	-	-	4	-	
高風險事業單位宣導輔導計畫	525	1,076	222	727	22	80	130	
水蒸汽爆炸專案檢查計畫	-	-	-	-	-	-	-	
火災爆炸預防	184	214	87	347	44	12	94	
建教合作機構職業安全衛生專案檢查	3	3	7	10	2	-	2	
作業環境監測業務專案檢查計畫	15	13	6	242	2	1	4	
實習機構職業安全衛生監督檢查	41	82	12	214	8	4	25	
動態稽查計畫	433	152	139	333	1	113	14	
EEP專案計畫	37	49	27	43	3	3	9	
裝修工程專案檢查	112	13	21	12	-	4	-	
營造墜落預防策略	565	287	107	55	-	66	-	
高科技廠房新建工程專案檢查	8	5	3	4	-	-	-	
竣工後大樓裝修檢查	1	1	-	-	-	-	-	
中小型營造工地檢查輔導改善計畫	804	294	233	2,098	-	268	5	
公共工程工安百分百計畫	196	154	21	49	-	21	-	
獵鷹計畫	36	6	5	2	-	1	-	
甲乙丙類危險性工作場所現場複查	4	4	3	9	8	1	2	
鄰水作業計畫	48	11	11	115	-	7	-	
職業病預防專案計畫	68	75	92	1,410	1	7	45	
全民工安意識促進計畫	147	102	108	185	18	13	12	
夏季戶外作業高氣溫熱危害預防檢查	340	156	81	1,826	1	121	10	
醫療機構勞工身心健康保護專案檢查	-	1	-	122	-	-	-	
石綿作業專案檢查計畫	1	-	1	2	-	-	-	
事業單位僱用從事勞工健康服務護理人員辦理健康服務專案檢查	10	5	6	153	1	-	4	
勞工身心健康保護專案檢查	-	-	-	1	-	-	-	
精準檢查計畫	157	117	49	307	-	44	13	
危險性機械或設備檢查品管督導計畫	-	-	-	-	-	1	-	
危險性機械設備專案計畫	12	7	7	1	-	13	2	
高壓氣體專案計畫	-	-	-	-	1	-	-	
代檢機構品質督導檢查	2	4	-	-	-	4	2	
危險性設備延長、替代申請	-	-	-	-	-	-	-	
起重機具作業安全管理計畫查核	10	7	6	3	-	21	3	
槽車灌裝及卸載安全專案計畫	-	-	-	-	-	-	-	
升降機清查及監督檢查	80	135	40	164	18	15	31	
部分工時勞工勞動條件專案檢查	-	-	-	-	-	-	-	
災區重建計畫	-	-	-	-	-	-	-	
環境，提升就業意願，創造在地工作機會	746	1,117	297	2,179	53	165	175	
廢棄物清除、處理及資源回收專案計畫	6	2	-	3	-	-	1	

專案檢查情形(續一)

106年

單位：件、項

狀 況								第 7 條
衛 生 法 第 6 條	第 7 條	第 8 條	第 9 條	第 10 條	第 11 條	第 12 條	第 13 條	第 14 條
特定化學 物質危害 預防標準	有機溶劑 中毒預防 規 則	鉛中毒 預 防 規 則	粉 塵 危 害 預 防	缺氧症 預 防 規 則	營造安全 衛生設施 標 準	船舶清艙 解體勞工 安全規則	其他安全 衛生設備 及 必 要 措 施	不符標準機械 器具、未申報 網站登錄或張 貼安全標示
259	261	29	90	287	12,362	-	4,451	4
-	1	-	-	-	36	-	2	-
-	-	-	1	59	4,255	-	210	-
16	23	-	2	9	490	-	231	-
1	-	-	-	1	-	-	7	-
-	1	-	-	55	332	-	41	-
82	93	16	31	59	896	-	2,534	1
-	-	-	-	-	-	-	-	-
3	29	4	6	16	679	-	1,202	-
-	-	-	-	-	6	-	11	-
79	85	4	35	50	82	-	1,429	3
-	-	-	-	-	-	-	-	-
19	29	-	10	6	18	-	308	-
-	3	-	-	-	2	-	15	-
17	10	2	6	8	19	-	19	-
3	5	-	2	5	2	-	124	-
5	4	-	3	42	1,871	-	147	-
7	3	-	-	5	136	-	18	-
-	-	-	-	2	380	-	1	-
-	4	-	-	16	3,281	-	29	-
-	-	-	-	-	44	-	2	-
-	-	-	-	-	5	-	-	-
-	4	-	-	24	4,463	-	71	-
-	3	-	-	13	1,288	-	47	-
-	-	-	-	-	221	-	-	-
2	-	-	-	-	2	-	4	-
-	-	-	-	3	271	-	9	-
113	82	9	41	87	-	-	283	-
15	7	1	12	15	309	-	132	-
11	4	-	-	17	2,042	-	59	-
-	-	-	-	3	-	-	-	-
4	-	-	-	-	5	-	-	-
16	3	-	3	2	-	-	14	-
-	-	-	-	-	-	-	-	-
18	15	4	2	20	518	-	271	-
-	-	-	-	-	-	-	2	1
-	-	-	-	-	28	-	8	-
-	-	-	-	-	-	-	-	-
-	-	-	-	-	-	-	3	-
-	-	-	-	-	-	-	-	-
-	-	-	1	-	61	-	18	-
-	-	-	-	-	-	-	1	-
3	6	2	4	2	27	-	227	2
-	-	-	-	-	-	-	-	-
-	-	-	-	-	-	-	1	-
105	68	10	51	78	987	-	1,843	3
-	-	-	-	-	12	-	10	-

表 2-22 106年度職業安全衛生

中華民國

專 案 名 稱	違		反			
	第 8 條	第 9 條	職業安全衛生法第10條			第 11 條
	非經驗證機構實施型式驗證合格及張貼合格標章	未經型式驗證合格或型式驗證逾期	計	勞工作業環境測定	有害物及危險物標示	化學品評估風險等級並分級管理措施
總 計	-	-	7,315	7,304	11	691
部會聯合稽查計畫	-	-	14	14	-	2
公共安全方案-安衛管理	-	-	145	145	-	2
春安檢查計畫	-	-	616	616	-	57
危險物品運輸相關事業單位安全衛生專案計畫	-	-	45	45	-	-
使用或鄰接道路作業檢查	-	-	77	77	-	-
職業殘廢災害預防策略	-	-	3,340	3,335	5	272
安全伙伴聯合稽查	-	-	2	2	-	-
屋頂墜落預防策略	-	-	1,421	1,417	4	90
外牆清洗安全衛生檢查	-	-	2	2	-	-
高風險事業單位宣導輔導計畫	-	-	1,969	1,968	1	152
水蒸汽爆炸專案檢查計畫	-	-	-	-	-	-
火災爆炸預防	-	-	1,536	1,535	1	175
建教合作機構職業安全衛生專案檢查	-	-	37	37	-	1
作業環境監測業務專案檢查計畫	-	-	183	183	-	71
實習機構職業安全衛生監督檢查	-	-	234	233	1	6
動態稽查計畫	-	-	315	315	-	76
EOP專案計畫	-	-	74	74	-	4
裝修工程專案檢查	-	-	3	3	-	-
營造墜落預防策略	-	-	24	24	-	-
高科技廠房新建工程專案檢查	-	-	3	3	-	-
竣工後大樓裝修檢查	-	-	-	-	-	-
中小型營造工地檢查輔導改善計畫	-	-	107	107	-	1
公共工程工安百分百計畫	-	-	56	56	-	-
獵鷹計畫	-	-	-	-	-	-
甲乙丙類危險性工作場所現場複查	-	-	32	32	-	2
鄰水作業計畫	-	-	6	6	-	-
職業病預防專案計畫	-	-	1,933	1,927	6	397
全民工安意識促進計畫	-	-	451	451	-	50
夏季戶外作業高氣溫熱危害預防檢查	-	-	122	122	-	21
醫療機構勞工身心健康保護專案檢查	-	-	34	34	-	14
石綿作業專案檢查計畫	-	-	2	2	-	-
事業單位僱用從事勞工健康服務護理人員辦理健康服務專案檢查	-	-	63	63	-	29
勞工身心健康保護專案檢查	-	-	-	-	-	2
精準檢查計畫	-	-	489	489	-	94
危險性機械或設備檢查品管督導計畫	-	-	-	-	-	-
危險性機械設備專案計畫	-	-	6	6	-	-
高壓氣體專案計畫	-	-	1	1	-	-
代檢機構品質督導檢查	-	-	7	7	-	-
危險性設備延長、替代申請	-	-	-	-	-	-
起重機具作業安全管理計畫查核	-	-	26	26	-	-
槽車灌裝及卸載安全專案計畫	-	-	-	-	-	-
升降機清查及監督檢查	-	-	476	476	-	6
部分工時勞工勞動條件專案檢查	-	-	-	-	-	-
災區重建計畫	-	-	3	3	-	-
協助雇主改善勞工安全衛生設施與工作環境，提升就業意願，創造在地工作機	-	-	3,731	3,726	5	339
廢棄物清除、處理及資源回收專案計畫	-	-	31	31	-	-

專案檢查情形(續二)

106年

單位：件、項

狀					況				
第 12 條	第 13 條	第 14 條	第 15 條	第 16 條	第 17 條	第 20 條	第 21 條	第 22 條	
危害化學物質或噪音、震動容許暴露標準及作業環境監測	未繳交新化學物質安全評估報告	管制性化學品	實施製程安全評估及報備	危險性機械設備未經檢查合格使用	工作場所建物	體 格 及 健康檢查	健康管理措施、檢查手冊內容	僱用或特約醫護人員辦理健康事宜	
859	-	78	4	211	1	3,020	271	362	
-	-	-	-	-	-	27	2	-	
2	-	-	-	8	-	58	-	5	
50	-	3	-	11	-	144	22	10	
-	-	-	-	2	-	1	-	4	
1	-	-	-	7	-	4	3	-	
240	-	9	-	116	1	1,309	89	88	
-	-	-	-	-	-	-	-	-	
45	-	-	-	59	1	501	5	6	
-	-	-	-	2	-	1	-	-	
123	-	11	-	68	1	705	62	63	
-	-	-	-	-	-	-	-	-	
66	-	9	3	25	-	207	13	4	
3	-	-	-	1	-	12	1	-	
143	-	14	-	-	-	44	15	23	
9	-	-	-	4	-	70	4	31	
4	-	-	-	17	-	53	2	3	
5	-	3	-	5	-	2	-	-	
-	-	-	-	-	-	1	-	-	
-	-	-	-	-	-	53	-	-	
-	-	-	-	-	-	-	-	-	
1	-	-	-	6	-	132	1	-	
-	-	-	-	1	-	6	4	-	
-	-	-	-	-	-	-	-	-	
2	-	-	-	-	-	4	3	1	
-	-	-	-	-	-	-	-	-	
493	-	54	1	6	-	695	170	189	
40	-	9	-	1	-	156	28	30	
3	-	1	-	2	-	59	6	2	
13	-	4	-	-	-	2	-	41	
1	-	-	-	-	-	3	-	-	
10	-	2	-	-	-	8	7	114	
-	-	-	-	-	-	-	-	-	
49	-	7	-	18	-	158	7	20	
-	-	-	-	-	-	2	-	-	
-	-	-	-	12	-	6	-	-	
-	-	-	-	-	-	-	-	-	
-	-	-	-	1	-	-	-	-	
-	-	-	-	-	-	-	-	-	
-	-	-	-	5	-	12	-	-	
-	-	-	-	-	-	-	-	-	
29	-	-	-	17	-	136	1	2	
-	-	-	-	-	-	-	-	-	
2	-	-	-	-	-	-	-	-	
406	-	30	1	91	-	1,325	179	162	
1	-	-	-	-	-	24	-	-	

表 2-22 106年度職業安全衛生

中華民國

專 案 名 稱	違			反	
	第 23 條	第 24 條	第 26 條	第 27 條	第 28 條
	安全衛生 組織管理 及 自 動 檢查辦法	危 險 性 機 械 設 備 操 作 人 員	交 付 承 攬 未 告 知 安 全 衛 生 事 項	共 同 作 業 未 採 必 要 措 施	共 同 承 攬 未 採 必 要 措 施
總 計	32,419	81	169	1,960	-
部會聯合稽查計畫	119	-	-	8	-
公共安全方案-安衛管理	652	1	15	719	-
春安檢查計畫	3,174	11	13	146	-
危險物品運輸相關事業單位安全衛生專案計畫	82	-	-	-	-
使用或鄰接道路作業檢查	614	1	4	73	-
職業殘廢災害預防策略	10,006	35	59	313	-
安全伙伴聯合稽查	4	-	-	-	-
屋頂墜落預防策略	5,791	25	25	155	-
外牆清洗安全衛生檢查	3	-	1	2	-
高風險事業單位宣導輔導計畫	5,199	31	32	93	-
水蒸汽爆炸專案檢查計畫	-	-	-	-	-
火災爆炸預防	2,581	18	6	37	-
建教合作機構職業安全衛生專案檢查	96	-	-	-	-
作業環境監測業務專案檢查計畫	235	-	1	3	-
實習機構職業安全衛生監督檢查	566	1	0	7	-
動態稽查計畫	3,301	2	26	596	-
EEP專案計畫	386	-	2	40	-
裝修工程專案檢查	176	-	2	214	-
營造墜落預防策略	3,972	1	31	546	-
高科技廠房新建工程專案檢查	22	-	-	14	-
竣工後大樓裝修檢查	3	-	-	-	-
中小型營造工地檢查輔導改善計畫	10,525	1	52	485	-
公共工程工安百分百計畫	560	-	1	19	-
獵鷹計畫	144	-	-	30	-
甲乙丙類危險性工作場所現場複查	80	1	-	2	-
鄰水作業計畫	309	-	1	10	-
職業病預防專案計畫	1,926	-	3	18	-
全民工安意識促進計畫	1,407	7	8	156	-
夏季戶外作業高氣溫熱危害預防檢查	2,859	3	12	238	-
醫療機構勞工身心健康保護專案檢查	37	1	-	-	-
石綿作業專案檢查計畫	2	-	-	-	-
事業單位僱用從事勞工健康服務護理人員辦理健康服務專案檢查	89	1	1	-	-
勞工身心健康保護專案檢查	-	-	-	-	-
精準檢查計畫	1,796	12	7	120	-
危險性機械或設備檢查品管督導計畫	10	-	-	-	-
危險性機械設備專案計畫	562	10	6	29	-
高壓氣體專案計畫	14	-	-	-	-
代檢機構品質督導檢查	130	-	-	-	-
危險性設備延長、替代申請	1	-	-	-	-
起重機具作業安全管理計畫查核	603	4	6	36	-
槽車灌裝及卸載安全專案計畫	1	-	-	-	-
升降機清查及監督檢查	1,406	8	3	13	-
部分工時勞工勞動條件專案檢查	-	-	-	-	-
災區重建計畫	6	-	-	-	-
協助雇主改善勞工安全衛生設施與工作環境，提升就業意願，創造在地工作機	11,614	39	61	330	-
廢棄物清除、處理及資源回收專案計畫	112	1	-	-	-

專案檢查情形(續三完)

106年

單位：件、項

		狀			況		
第 29 條	第 30 條	第 31 條	第 32 條	第 33 條	第 34 條	第 38 條	
童工從事 危險工作	妊娠或產後女工從事 危險工作	妊娠或分娩後女性 勞工依醫師評估採 取措施	安全衛生 教育訓練	宣導安全衛生規定 使勞工周知	安全衛生 工作守則	陳報職業 災害統計	
2	-	45	14,964	59	7,034	87	
-	-	-	19	-	27	-	
-	-	1	764	-	157	3	
-	-	-	1,183	1	523	3	
-	-	-	44	-	11	-	
-	-	-	176	-	53	-	
2	-	4	5,989	2	2,676	57	
-	-	-	3	-	1	-	
1	-	-	3,198	1	1,603	33	
-	-	-	6	-	-	-	
1	-	1	3,464	57	1,711	24	
-	-	-	-	-	-	-	
1	-	-	1,777	1	601	19	
-	-	-	64	-	38	2	
-	-	-	119	-	20	1	
-	-	6	399	-	218	2	
-	-	-	621	-	567	2	
-	-	-	51	-	10	3	
-	-	-	187	-	47	-	
-	-	-	384	-	570	-	
-	-	-	10	-	9	-	
-	-	-	-	-	-	-	
-	-	-	2,615	-	2,165	-	
-	-	-	115	-	58	-	
-	-	-	31	-	38	-	
-	-	-	24	-	1	1	
-	-	-	71	-	35	-	
-	-	16	1,354	-	224	4	
1	-	-	740	-	270	2	
-	-	-	916	-	622	2	
-	-	10	11	-	1	-	
-	-	-	2	-	-	-	
-	-	23	28	-	2	1	
-	-	-	1	-	-	-	
-	-	-	750	-	365	17	
-	-	-	6	-	2	-	
-	-	-	103	-	23	-	
-	-	-	1	-	-	-	
-	-	-	18	-	5	-	
-	-	-	3	-	-	-	
-	-	-	113	-	32	1	
-	-	-	1	-	-	-	
-	-	-	742	-	312	14	
-	-	-	-	-	-	-	
-	-	-	-	-	-	-	
2	-	1	6,379	1	2,843	50	
-	-	-	57	-	30	-	

表 2-23 督導設置安全衛生組織人

中華民國

項 目 別	總 計	臺 灣				
		計	新 北 市	桃 園 市	臺 中 市	臺 南 市
100人以上工廠						
已檢查列管數	1,723	1,187	22	213	20	235
已依規定設置單位人員數	1,339	904	17	166	15	200
百分比(%)	77.71	76.16	77.27	77.93	75.00	85.11
100人以上其他事業單位						
已檢查列管數	3,229	2,140	69	180	121	169
已依規定設置單位人員數	1,735	998	35	93	55	81
百分比(%)	53.73	46.64	50.72	51.67	45.45	47.93
30人至100人工廠						
已檢查列管數	2,478	1,669	19	224	20	415
已依規定設置單位人員數	1,240	805	8	112	7	215
百分比(%)	50.04	48.23	42.11	50.00	35.00	51.81
30人至100人其他事業單位						
已檢查列管數	4,007	2,615	114	230	140	364
已依規定設置單位人員數	1,304	733	37	70	40	86
百分比(%)	32.54	28.03	32.46	30.43	28.57	23.63

說明：設置安衛組織人員百分比=已依規定設置單位人員數÷已檢查列管數×100。

員實施自動檢查情形

106年

地 區							
宜 蘭 縣	新 竹 縣	苗 栗 縣	彰 化 縣	南 投 縣	雲 林 縣	嘉 義 縣	屏 東 縣
33	87	48	112	37	56	44	48
29	76	41	85	24	46	32	36
87.88	87.36	85.42	75.89	64.86	82.14	72.73	75.00
47	82	62	108	47	57	34	73
22	43	34	59	29	32	13	36
46.81	52.44	54.84	54.63	61.70	56.14	38.24	49.32
44	74	52	156	37	65	79	100
26	50	28	65	24	34	45	66
59.09	67.57	53.85	41.67	64.86	52.31	56.96	66.00
91	120	78	213	46	90	65	122
26	37	25	76	22	30	15	32
28.57	30.83	32.05	35.68	47.83	33.33	23.08	26.23

表 2-23 督導設置安全衛生組織人

中華民國

項 目 別	臺 灣 地 區							
	臺 東 縣	花 蓮 縣	澎 湖 縣	基 隆 市	新 竹 市	嘉 義 市	金 門 縣	連 江 縣
100人以上工廠								
已檢查列管數	1	8	2	12	15	3	-	-
已依規定設置單位人員數	1	6	-	6	11	3	-	-
百分比(%)	100.00	75.00	-	50.00	73.33	100.00	-	-
100人以上其他事業單位								
已檢查列管數	28	47	11	49	49	24	4	-
已依規定設置單位人員數	14	21	7	27	29	13	2	-
百分比(%)	50.00	44.68	63.64	55.10	59.18	54.17	50.00	-
30人至100人工廠								
已檢查列管數	-	11	-	13	11	4	-	-
已依規定設置單位人員數	-	3	-	9	6	1	-	-
百分比(%)	-	27.27	-	69.23	54.55	25.00	-	-
30人至100人其他事業單位								
已檢查列管數	23	28	11	78	57	40	7	4
已依規定設置單位人員數	6	3	2	32	19	11	4	1
百分比(%)	26.09	10.71	18.18	41.03	33.33	27.50	57.14	25.00

員實施自動檢查情形(續完)

106年

臺北市 勞檢處	新北市政 府勞檢處	桃園市政 府勞檢處	臺中市 勞檢處	臺南市政 府勞檢中心	高雄市政 府勞檢處	經濟部加 工出口區	新竹科學 工業園區	中部科學 工業園區	南部科學 工業園區
9	182	192	97	4	199	31	2	3	8
3	107	146	80	3	169	28	1	2	6
33.33	58.79	76.04	82.47	75.00	84.92	90.32	50.00	66.67	75.00
704	175	166	105	1	479	103	152	46	37
273	80	106	71	1	316	78	108	35	22
38.78	45.71	63.86	67.62	100.00	65.97	75.73	71.05	76.09	59.46
15	330	265	139	4	366	27	2	2	4
3	103	146	72	2	190	23	-	2	-
20.00	31.21	55.09	51.80	50.00	51.91	85.19	-	100.00	-
455	239	208	212	1	732	81	84	35	39
106	53	84	81	-	280	56	37	16	17
23.30	22.18	40.38	38.21	-	38.25	69.14	44.05	45.71	43.59

三、危險性機械設備之檢查

表 3-1 危險性機械及設備

中華民國

行 業 別	危 險 性 機 械					
	總 計	固定式 起重機	移動式 起重機	人字臂 起重桿	營建用 升降機	營建用 提升機
總 計	43,284	30,163	11,590	-	419	-
農、林、漁、牧業	15	2	13	-	-	-
礦業及土石採取業	73	53	20	-	-	-
製 造 業	25,751	24,654	752	-	128	-
食品製造業	45	40	5	-	-	-
飲料製造業	-	-	-	-	-	-
菸草製造業	-	-	-	-	-	-
紡 織 業	102	100	-	-	-	-
成衣及服飾品製造業	1	-	1	-	-	-
皮革、毛皮及其製品製造業	7	7	-	-	-	-
木竹製品製造業	80	73	7	-	-	-
紙漿、紙及紙製品製造業	326	326	-	-	-	-
印刷及資料儲存媒體複製業	10	9	-	-	-	-
石油及煤製品製造業	359	350	8	-	-	-
化學材料製造業	314	309	5	-	-	-
化學製品製造業	192	182	10	-	-	-
藥品製造業	4	4	-	-	-	-
橡膠製品製造業	215	215	-	-	-	-
塑膠製品製造業	729	725	4	-	-	-
非金屬礦物製品製造業	1,072	1,043	29	-	-	-
基本金屬製造業	4,723	4,666	38	-	-	-
金屬製品製造業	6,951	6,714	111	-	125	-
電子零組件製造業	423	410	11	-	-	-
電腦、電子產品及光學製品製造業	328	323	4	-	-	-
電力設備製造業	595	493	101	-	-	-
機械設備製造業	6,534	6,115	233	-	3	-
汽車及其零件製造業	633	609	23	-	-	-
其他運輸工具製造業	884	820	63	-	-	-
家具製造業	113	109	4	-	-	-
其他製造業	1,111	1,012	95	-	-	-
產業用機械設備維修及安裝業	-	-	-	-	-	-
電力及燃氣供應業	1,575	1,221	348	-	2	-
用水供應及污染整治業	405	246	66	-	-	-
營 造 業	3,918	545	3,105	-	150	-
批發及零售業	2,088	1,014	973	-	10	-
運輸及倉儲業	4,323	800	3,505	-	-	-
住宿及餐飲業	22	1	1	-	-	-
資訊及通訊傳播業	34	1	32	-	-	-
金融及保險業	43	1	-	-	-	-
不動產業	57	15	7	-	-	-
專業、科學及技術服務業	274	154	68	-	-	-
支援服務業	3,058	153	2,488	-	129	-
公共行政及國防；強制性社會安全	1,219	1,077	121	-	-	-
教育服務業	51	49	2	-	-	-
醫療保健及社會工作服務業	34	10	1	-	-	-
藝術、娛樂及休閒服務業	8	3	4	-	-	-
其他服務業	336	164	84	-	-	-

各行業設置數

106年

單位：座次

械	危 險 性 設 備				
	總 計	鍋 爐	壓 力 容 器	高 壓 氣 體 特 定 設 備	高 壓 氣 體 容 器
吊 籠					
1,112	66,346	6,050	26,210	27,815	6,271
-	199	51	137	11	-
-	144	2	65	50	27
217	56,458	5,152	22,479	24,545	4,282
-	1,992	626	1,165	201	-
-	511	77	323	111	-
-	50	12	9	29	-
2	8,547	1,272	6,941	334	-
-	44	7	34	3	-
-	38	37	1	0	-
-	67	56	8	3	-
-	913	251	287	58	317
1	24	9	4	11	-
1	10,851	203	4,371	6,126	151
-	14,194	626	4,844	6,839	1,885
-	8,973	622	2,318	4,289	1,744
-	776	89	539	148	-
-	529	148	311	70	-
-	932	267	351	314	-
-	375	103	86	185	1
19	1,451	81	240	1,116	14
1	1,621	64	143	1,371	43
2	2,089	318	205	1,556	10
1	362	49	103	210	-
1	291	56	21	210	4
183	958	42	31	783	102
1	131	27	6	91	7
1	165	4	3	154	4
-	69	5	-	64	-
4	505	101	135	269	-
-	-	-	-	-	-
4	3,557	208	709	1,976	664
93	181	45	115	21	-
118	70	2	2	39	27
91	1,394	80	323	373	618
18	676	7	-	87	582
20	205	63	118	24	-
1	6	2	-	4	-
42	2	-	2	-	-
35	10	3	-	7	-
52	370	36	206	125	3
288	86	1	2	16	67
21	564	142	288	133	1
-	238	24	178	36	-
23	2,071	178	1,551	342	-
1	15	6	3	6	-
88	100	48	32	20	-

表 3-2 起重升降

中華民國

種 類 別	總 計	型 式 檢 查								
		計	台閩地區	臺北市勞動檢查處	臺中市勞動檢查處	高雄市政府勞工局勞動檢查處	經濟部加工出口區管理處	新竹科學工業園區管理局	中部科學工業園區管理局	南部科學工業園區管理局
總 計	31,533	42	28	-	5	9	-	-	-	-
初 查	30,273	30	17	-	5	8	-	-	-	-
固定式起重機	21,421	27	16	-	3	8	-	-	-	-
移動式起重機	6,970	-	-	-	-	-	-	-	-	-
人字臂起重桿	33	-	-	-	-	-	-	-	-	-
營建用升降機	648	2	-	-	2	-	-	-	-	-
營建用提升機	-	-	-	-	-	-	-	-	-	-
吊 籠	1,201	1	1	-	-	-	-	-	-	-
複 查	1,260	12	11	-	-	1	-	-	-	-
複 查 率 (%)	4.16	40.00	64.71	-	-	12.50	-	-	-	-
固定式起重機	672	12	11	-	-	1	-	-	-	-
移動式起重機	509	-	-	-	-	-	-	-	-	-
人字臂起重桿	-	-	-	-	-	-	-	-	-	-
營建用升降機	42	-	-	-	-	-	-	-	-	-
營建用提升機	-	-	-	-	-	-	-	-	-	-
吊 籠	37	-	-	-	-	-	-	-	-	-

說明：1.初查不合格者須再實施複查。

2.複查率=複查座次÷初查座次×100。

機具檢查次數

106年

單位：座次

計	使 用 檢 查								
	台閩地區	臺北市勞動檢查處	臺中市勞動檢查處	高雄市政府勞工局勞動檢查處	經濟部加工出口區管理處	新竹科學工業園區管理局	中部科學工業園區管理局	南部科學工業園區管理局	
475	372	37	2	63	1	-	-	-	
433	332	37	2	61	1	-	-	-	
-	-	-	-	-	-	-	-	-	
375	277	34	2	61	1	-	-	-	
-	-	-	-	-	-	-	-	-	
-	-	-	-	-	-	-	-	-	
-	-	-	-	-	-	-	-	-	
58	55	3	-	-	-	-	-	-	
42	40	-	-	2	-	-	-	-	
9.70	12.05	-	-	3.28	-	-	-	-	
-	-	-	-	-	-	-	-	-	
38	36	-	-	2	-	-	-	-	
-	-	-	-	-	-	-	-	-	
-	-	-	-	-	-	-	-	-	
-	-	-	-	-	-	-	-	-	
4	4	-	-	-	-	-	-	-	

表 3-2 起重升降

中華民國

種 類 別	竣 工 檢 查								
	計	台閩地區	臺北市勞動檢查處	臺中市勞動檢查處	高雄市政府勞工局勞動檢查處	經濟部加工出口區管理處	新竹科學工業園區管理局	中部科學工業園區管理局	南部科學工業園區管理局
總 計	1,855	1,141	121	192	343	10	8	9	31
初 查	1,690	1,016	119	178	320	10	8	9	30
固定式起重機	1,178	735	41	105	241	10	7	9	30
移動式起重機	-	-	-	-	-	-	-	-	-
人字臂起重桿	33	10	23	-	-	-	-	-	-
營建用升降機	479	271	55	73	79	-	1	-	-
營建用提升機	-	-	-	-	-	-	-	-	-
吊 籠	-	-	-	-	-	-	-	-	-
複 查	165	125	2	14	23	-	-	-	1
複 查 率 (%)	9.76	12.30	1.68	7.87	7.19	-	-	-	3.33
固定式起重機	130	104	-	12	13	-	-	-	1
移動式起重機	-	-	-	-	-	-	-	-	-
人字臂起重桿	-	-	-	-	-	-	-	-	-
營建用升降機	35	21	2	2	10	-	-	-	-
營建用提升機	-	-	-	-	-	-	-	-	-
吊 籠	-	-	-	-	-	-	-	-	-

機具檢查次數(續一)

106年

單位：座次

計	台閩地區	既 有 檢 查						
		臺北市勞動檢查處	臺中市勞動檢查處	高雄市政府勞工局勞動檢查處	經濟部加工出口區管理處	新竹科學工業園區管理局	中部科學工業園區管理局	南部科學工業園區管理局
332	187	1	64	80	-	-	-	-
318	180	1	61	76	-	-	-	-
296	163	-	61	72	-	-	-	-
22	17	1	-	4	-	-	-	-
-	-	-	-	-	-	-	-	-
-	-	-	-	-	-	-	-	-
-	-	-	-	-	-	-	-	-
-	-	-	-	-	-	-	-	-
14	7	-	3	4	-	-	-	-
4.40	3.89	-	4.92	5.26	-	-	-	-
13	6	-	3	4	-	-	-	-
1	1	-	-	-	-	-	-	-
-	-	-	-	-	-	-	-	-
-	-	-	-	-	-	-	-	-
-	-	-	-	-	-	-	-	-
-	-	-	-	-	-	-	-	-

表 3-2 起重升降

中華民國

種 類 別	重 新 檢 查									
	計	台閩地區	臺北市勞動檢查處	臺中市勞動檢查處	高雄市政府勞工局勞動檢查處	經濟部加工出口區管理處	新竹科學工業園區管理局	中部科學工業園區管理局	南部科學工業園區管理局	
總 計	220	159	11	3	42	4	1	-	-	
初 查	199	144	10	3	37	4	1	-	-	
固定式起重機	87	69	1	2	10	4	1	-	-	
移動式起重機	86	52	9	-	25	-	-	-	-	
人字臂起重桿	-	-	-	-	-	-	-	-	-	
營建用升降機	-	-	-	-	-	-	-	-	-	
營建用提升機	-	-	-	-	-	-	-	-	-	
吊 籠	26	23	-	1	2	-	-	-	-	
複 查	21	15	1	-	5	-	-	-	-	
複 查 率 (%)	10.55	10.42	10.00	-	13.51	-	-	-	-	
固定式起重機	4	4	-	-	-	-	-	-	-	
移動式起重機	13	7	1	-	5	-	-	-	-	
人字臂起重桿	-	-	-	-	-	-	-	-	-	
營建用升降機	-	-	-	-	-	-	-	-	-	
營建用提升機	-	-	-	-	-	-	-	-	-	
吊 籠	4	4	-	-	-	-	-	-	-	

機具檢查次數(續二)

106年

單位：座次

計	變 更 檢 查								
	台閩地區	臺北市勞動檢查處	臺中市勞動檢查處	高雄市政府勞工局勞動檢查處	經濟部加工出口區管理處	新竹科學工業園區管理局	中部科學工業園區管理局	南部科學工業園區管理局	
465	218	88	47	110	-	-	1	1	
423	197	82	42	100	-	-	1	1	
193	90	1	37	63	-	-	1	1	
113	69	9	2	33	-	-	-	-	
-	-	-	-	-	-	-	-	-	
-	-	-	-	-	-	-	-	-	
-	-	-	-	-	-	-	-	-	
117	38	72	3	4	-	-	-	-	
42	21	6	5	10	-	-	-	-	
9.93	10.66	7.32	11.90	10.00	-	-	-	-	
14	4	-	4	6	-	-	-	-	
17	12	1	-	4	-	-	-	-	
-	-	-	-	-	-	-	-	-	
-	-	-	-	-	-	-	-	-	
-	-	-	-	-	-	-	-	-	
11	5	5	1	-	-	-	-	-	

表 3-2 起重升降

中華民國

種 類 別	定 期		
	計	台閩地區	臺北市勞 動檢查處
總 計	28,144	17,285	1,197
初 查	27,180	16,682	1,138
固定式起重機	19,640	11,748	143
移動式起重機	6,374	4,311	648
人字臂起重桿	-	-	-
營建用升降機	167	93	26
營建用提升機	-	-	-
吊 籠	999	530	321
複 查	964	603	59
複 查 率 (%)	3.55	3.61	5.18
固定式起重機	499	304	6
移動式起重機	440	285	50
人字臂起重桿	-	-	-
營建用升降機	7	6	1
營建用提升機	-	-	-
吊 籠	18	8	2

機具檢查次數(續三完)

106年

單位：座次

檢 查						
臺中市勞 動檢查處	高雄市政 府勞工局 勞動檢查 處	經濟部加 工出口區 管理處	新竹科學 工業園區 管理局	中部科學 工業園區 管理局	南部科學 工業園區 管理局	
2,934	6,341	118	26	150	93	
2,866	6,114	114	26	149	91	
2,780	4,598	106	26	149	90	
53	1,353	8	-	-	1	
-	-	-	-	-	-	
24	24	-	-	-	-	
-	-	-	-	-	-	
9	139	-	-	-	-	
68	227	4	-	1	2	
2.37	3.71	3.51	-	0.67	2.20	
64	118	4	-	1	2	
4	101	-	-	-	-	
-	-	-	-	-	-	
-	-	-	-	-	-	
-	-	-	-	-	-	
-	8	-	-	-	-	

表 3-3 危險性機械定期檢查統計表

中華民國

項 目 別	總 計	台			
		計	新 北 市	臺 中 市	臺 南 市
總 計	28,144	17,285	2,516	963	2,969
合 格 數	27,028	16,583	2,424	911	2,865
不 合 格 數	1,116	702	92	52	104
百 分 率 (%)					
合 格 率	96.03	95.94	96.34	94.60	96.50
不 合 格 率	3.97	4.06	3.66	5.40	3.50
固定式起重機					
合 格 數	19,577	11,712	1,323	269	2,379
不 合 格 數	562	340	33	6	57
移動式起重機					
合 格 數	6,300	4,261	651	565	464
不 合 格 數	514	335	48	40	46
人字臂起重桿					
合 格 數	-	-	-	-	-
不 合 格 數	-	-	-	-	-
營建用升降機					
合 格 數	160	86	45	7	12
不 合 格 數	14	13	5	3	-
營建用提升機					
合 格 數	-	-	-	-	-
不 合 格 數	-	-	-	-	-
吊 籠					
合 格 數	991	524	405	70	10
不 合 格 數	26	14	6	3	1

說明：1.合格率=合格座數÷(合格座數+不合格座數)×100。

2.不合格率=不合格座數÷(合格座數+不合格座數)×100。

按合格、不合格與地區分

106年

單位：座次

閩		地			區		
宜蘭縣	桃園市	新竹縣	苗栗縣	彰化縣	南投縣	雲林縣	
728	3,631	563	604	1,340	353	874	
706	3,528	540	573	1,277	331	833	
22	103	23	31	63	22	41	
96.98	97.16	95.91	94.87	95.30	93.77	95.31	
3.02	2.84	4.09	5.13	4.70	6.23	4.69	
526	2,833	379	410	924	246	570	
9	68	12	16	32	10	26	
178	685	147	163	353	84	261	
13	33	9	13	31	12	15	
-	-	-	-	-	-	-	
-	-	-	-	-	-	-	
2	8	6	-	-	-	2	
-	2	-	-	-	-	-	
-	-	-	-	-	-	-	
-	-	-	-	-	-	-	
-	2	8	-	-	1	-	
-	-	2	2	-	-	-	

表 3-3 危險性機械定期檢查統計表

中華民國

項 目 別	台 閩 地							
	嘉義縣	屏東縣	臺東縣	花蓮縣	澎湖縣	基隆市	新竹市	嘉義市
總 計	411	830	111	668	40	285	164	160
合 格 數	379	789	99	653	37	260	153	154
不 合 格 數	32	41	12	15	3	25	11	6
百 分 率 (%)								
合 格 數	92.21	95.06	89.19	97.75	92.50	91.23	93.29	96.25
不 合 格 數	7.79	4.94	10.81	2.25	7.50	8.77	6.71	3.75
固定式起重機								
合 格 數	299	619	50	521	15	177	85	72
不 合 格 數	15	18	3	9	0	23	3	0
移動式起重機								
合 格 數	79	167	49	128	22	66	63	81
不 合 格 數	17	23	9	6	3	2	5	6
人字臂起重桿								
合 格 數	-	-	-	-	-	-	-	-
不 合 格 數	-	-	-	-	-	-	-	-
營建用升降機								
合 格 數	1	3	-	-	-	-	-	-
不 合 格 數	-	-	-	-	-	-	3	-
營建用提升機								
合 格 數	-	-	-	-	-	-	-	-
不 合 格 數	-	-	-	-	-	-	-	-
吊 籠								
合 格 數	-	-	-	4	-	17	5	1
不 合 格 數	-	-	-	-	-	-	-	-

按合格、不合格與地區分(續完)

106年

單位：座次

區		臺北市勞動檢查處	臺中市勞動檢查處	高雄市政府勞工局勞動檢查處	經濟部加工出口區管理處	新竹科學工業園區管理局	中部科學工業園區管理局	南部科學工業園區管理局
金門縣	連江縣							
63	12	1,197	2,934	6,341	118	26	150	93
59	12	1,131	2,843	6,091	114	25	149	92
4	-	66	91	250	4	1	1	1
93.65	100.00	94.49	96.90	96.06	96.61	96.15	99.33	98.92
6.35	-	5.51	3.10	3.94	3.39	3.85	0.67	1.08
7	8	141	2,760	4,593	106	25	149	91
-	-	8	84	123	4	1	1	1
51	4	643	50	1 337	8	-	-	1
4	-	55	7	117	-	-	-	-
-	-	-	-	-	-	-	-	-
-	-	-	-	-	-	-	-	-
-	-	26	24	24	-	-	-	-
-	-	1	-	-	-	-	-	-
-	-	-	-	-	-	-	-	-
-	-	-	-	-	-	-	-	-
1	-	321	9	137	-	-	-	-
-	-	2	-	10	-	-	-	-

表 3-4 危險性機械設置數

中華民國

項 目 別	總 計	型 別 比 率 (%)	台			
			計	新 北 市	臺 中 市	臺 南 市
總 計	43,284		26,709	3,825	1,615	4,640
地 區 比 率 (%)		100.00	61.71	8.84	3.73	10.72
固 定 式 起 重 機	30,163	69.69	17,724	1,893	430	3,762
移 動 式 起 重 機	11,590	26.78	8,132	1,437	1,077	839
人 字 臂 起 重 桿	-	-	-	-	-	-
營 建 用 升 降 機	419	0.97	241	118	33	24
營 建 用 提 升 機	-	-	-	-	-	-
吊 籠	1,112	2.57	612	377	75	15

說明：1.型式比率=各型座次÷總設置座次×100。

2.地區比率=各地區座次÷總設置座次×100。

統計表按型式與地區分

106年

單位：座次

閩		地 區				
宜 蘭 縣	桃 園 市	新 竹 縣	苗 栗 縣	彰 化 縣	南 投 縣	雲 林 縣
1,008	5,375	872	900	2,102	579	1,472
2.33	12.42	2.01	2.08	4.86	1.34	3.40
664	4,257	565	589	1,435	389	1,048
344	1,084	282	300	663	188	420
-	-	-	-	-	-	-
-	26	16	5	3	1	2
-	-	-	-	-	-	-
-	8	9	6	1	1	2

表 3-4 危險性機械設置數 統計表按

中華民國 106年

項 目 別	台 閩 地 區								
	嘉 義 縣	屏 東 縣	臺 東 縣	花 蓮 縣	澎 湖 縣	基 隆 市	新 竹 市	嘉 義 市	金 門 縣
總 計	723	1,274	147	847	67	504	348	270	109
地 區 比 率 (%)	1.67	2.94	0.34	1.96	0.15	1.16	0.80	0.62	0.25
固 定 式 起 重 機	518	959	55	632	29	275	111	88	9
移 動 式 起 重 機	203	311	92	209	38	164	184	181	100
人 字 臂 起 重 桿	-	-	-	-	-	-	-	-	-
營 建 用 升 降 機	-	3	-	1	-	-	9	-	-
營 建 用 提 升 機	-	-	-	-	-	-	-	-	-
吊 籠	2	1	-	5	-	65	44	1	-

統計表按型式與地區分(續完)

106年

單位：座次

區		臺北市勞動檢查處	臺中市勞動檢查處	高雄市政府勞工局勞動檢查處	經濟部加工出口區管理處	新竹科學工業園區管理局	中部科學工業園區管理局	南部科學工業園區管理局
金門縣	連江縣							
109	32	1,652	4,047	10,026	173	52	314	311
0.25	0.07	3.82	9.35	23.16	0.40	0.12	0.73	0.72
9	16	235	3,904	7,467	159	50	314	310
100	16	1,033	83	2,326	14	1	-	1
-	-	-	-	-	-	-	-	-
-	-	48	56	73	-	1	-	-
-	-	-	-	-	-	-	-	-
-	-	336	4	160	-	-	-	-

表 3-5 危險性設

中華民國

種類別	總計	型式檢 查								
		計	台閩地區	臺北市勞動檢查處	臺中市勞動檢查處	高雄市政府勞工局勞動檢查處	經濟部加工出口區管理處	新竹科學工業園區管理局	中部科學工業園區管理局	南部科學工業園區管理局
總計	73,399	181	159	-	1	21	-	-	-	-
初查	72,299	135	117	-	1	17	-	-	-	-
鍋爐	6,743	17	15	-	-	2	-	-	-	-
壓力容器	29,767	68	62	-	1	5	-	-	-	-
高壓氣體特定設備	31,150	48	38	-	-	10	-	-	-	-
高壓氣體容器	4,639	2	2	-	-	-	-	-	-	-
複查	1,100	46	42	-	-	4	-	-	-	-
複查率(%)	1.52	34.07	35.90	-	-	23.53	-	-	-	-
鍋爐	201	8	8	-	-	-	-	-	-	-
壓力容器	444	28	26	-	-	2	-	-	-	-
高壓氣體特定設備	356	10	8	-	-	2	-	-	-	-
高壓氣體容器	99	-	-	-	-	-	-	-	-	-

說明：1.初查不合格者須再實施複查。

2.複查率=複查座次÷初查座次×100。

備檢查次數

106年

單位：座次

熔 接 檢 查								
計	台閩地區	臺北市勞動 檢查處	臺中市勞動 檢查處	高雄市政府 勞工局勞 動檢查處	經濟部加工 出口區管理 處	新竹科學工 業園區管理 局	中部科學工 業園區管理 局	南部科學工 業園區管理 局
1,852	1,412	-	109	331	-	-	-	-
1,816	1,389	-	109	318	-	-	-	-
121	109	-	7	5	-	-	-	-
1,091	906	-	82	103	-	-	-	-
527	310	-	20	197	-	-	-	-
77	64	-	-	13	-	-	-	-
36	23	-	-	13	-	-	-	-
1.98	1.66	-	-	4.09	-	-	-	-
2	2	-	-	-	-	-	-	-
14	12	-	-	2	-	-	-	-
14	3	-	-	11	-	-	-	-
6	6	-	-	-	-	-	-	-

表 3-5 危險性設

中華民國

種 類 別	構 造 檢 查								
	計	台閩地區	臺北市勞動檢查處	臺中市勞動檢查處	高雄市政府勞工局勞動檢查處	經濟部加工出口區管理處	新竹科學工業園區管理局	中部科學工業園區管理局	南部科學工業園區管理局
總 計	2,206	1,577	-	156	471	2	-	-	-
初 查	2,145	1,530	-	155	458	2	-	-	-
鍋 爐	202	178	-	15	9	-	-	-	-
壓 力 容 器	1,112	906	-	82	124	-	-	-	-
高壓氣體特定設備	754	398	-	58	298	-	-	-	-
高 壓 氣 體 容 器	77	48	-	-	27	2	-	-	-
複 查	61	47	-	1	13	-	-	-	-
複 查 率 (%)	2.84	3.07	-	0.65	2.84	-	-	-	-
鍋 爐	8	8	-	-	-	-	-	-	-
壓 力 容 器	19	17	-	1	1	-	-	-	-
高壓氣體特定設備	28	16	-	-	12	-	-	-	-
高 壓 氣 體 容 器	6	6	-	-	-	-	-	-	-

備檢查次數(續一)

106年

單位：座次

竣 工 檢 查								
計	台閩地區	臺北市勞動 檢查處	臺中市勞動 檢查處	高雄市政 府勞工局勞 動檢查處	經濟部加工 出口區管理 處	新竹科學工 業園區管理 局	中部科學工 業園區管理 局	南部科學工 業園區管理 局
2,932	2,001	36	170	594	13	33	66	19
2,827	1,914	32	167	583	13	33	66	19
245	191	2	16	31	1	3	-	1
1,400	1,086	23	66	205	-	7	7	6
1,182	637	7	85	347	12	23	59	12
-	-	-	-	-	-	-	-	-
105	87	4	3	11	-	-	-	-
3.71	4.55	12.50	1.80	1.89	-	-	-	-
20	17	1	1	1	-	-	-	-
51	41	3	-	7	-	-	-	-
34	29	-	2	3	-	-	-	-
-	-	-	-	-	-	-	-	-

表 3-5 危險性設備

中華民國

種類別	既有檢 查								
	計	台閩地區	臺北市勞動檢查處	臺中市勞動檢查處	高雄市政府勞工局勞動檢查處	經濟部加工出口區管理處	新竹科學工業園區管理局	中部科學工業園區管理局	南部科學工業園區管理局
總計	9	2	-	-	7	-	-	-	-
初查	9	2	-	-	7	-	-	-	-
鍋爐	-	-	-	-	-	-	-	-	-
壓力容器	-	-	-	-	-	-	-	-	-
高壓氣體特定設備	9	2	-	-	7	-	-	-	-
高壓氣體容器	-	-	-	-	-	-	-	-	-
複查	-	-	-	-	-	-	-	-	-
複查率(%)	-	-	-	-	-	-	-	-	-
鍋爐	-	-	-	-	-	-	-	-	-
壓力容器	-	-	-	-	-	-	-	-	-
高壓氣體特定設備	-	-	-	-	-	-	-	-	-
高壓氣體容器	-	-	-	-	-	-	-	-	-

檢查次數(續二)

106年

重 新 檢 查								
計	台閩地區	臺北市勞動 檢查處	臺中市勞動 檢查處	高雄市政府 勞工局勞 動檢查處	經濟部加工 出口區管理 處	新竹科學工 業園區管理 局	中部科學工 業園區管理 局	南部科學工 業園區管理 局
1,813	1,228	64	132	385	3	1	-	-
1,762	1,188	63	132	375	3	1	-	-
150	132	1	3	14	-	-	-	-
652	551	7	27	67	-	-	-	-
770	460	5	97	207	-	1	-	-
190	45	50	5	87	3	-	-	-
51	40	1	-	10	-	-	-	-
2.89	3.37	1.59	-	2.67	-	-	-	-
12	11	-	-	1	-	-	-	-
23	17	1	-	5	-	-	-	-
13	9	-	-	4	-	-	-	-
3	3	-	-	-	-	-	-	-

表 3-5 危險性設備

中華民國

種類別	變更檢查								
	計	台閩地區	臺北市勞動檢查處	臺中市勞動檢查處	高雄市政府勞工局勞動檢查處	經濟部加工出口區管理處	新竹科學工業園區管理局	中部科學工業園區管理局	南部科學工業園區管理局
總計	360	241	8	30	81	-	-	-	-
初查	331	219	8	30	74	-	-	-	-
鍋爐	171	102	5	25	39	-	-	-	-
壓力容器	93	71	3	4	15	-	-	-	-
高壓氣體特定設備	65	45	-	1	19	-	-	-	-
高壓氣體容器	2	1	-	-	1	-	-	-	-
複查	29	22	-	-	7	-	-	-	-
複查率(%)	8.76	10.05	-	-	9.46	-	-	-	-
鍋爐	6	6	-	-	-	-	-	-	-
壓力容器	13	8	-	-	5	-	-	-	-
高壓氣體特定設備	8	7	-	-	1	-	-	-	-
高壓氣體容器	2	1	-	-	1	-	-	-	-

檢查次數(續三完)

106年

單位：座次

定期檢查								
計	台閩地區	臺北市勞動 檢查處	臺中市勞動 檢查處	高雄市政府 勞工局勞 動檢查處	經濟部加工 出口區管理 處	新竹科學工 業園區管理 局	中部科學工 業園區管理 局	南部科學工 業園區管理 局
64,046	41,290	944	2,453	16,931	538	807	398	685
63,274	40,720	928	2,426	16,809	528	795	396	672
5,837	4,512	135	324	699	32	109	9	17
25,351	17,988	649	828	5,598	22	76	19	171
27,795	16,142	105	1,098	8,730	267	602	367	484
4,291	2,078	39	176	1,782	207	8	1	-
772	570	16	27	122	10	12	2	13
1.22	1.40	1.72	1.11	0.73	1.89	1.51	0.51	1.93
145	116	4	10	14	-	1	-	-
296	227	9	13	35	-	4	1	7
249	176	2	4	54	-	7	-	6
82	51	1	-	19	10	-	1	-

表 3-6 危險性設備定期檢查統計表

中華民國

項 目 別	總 計	台			
		計	新 北 市	臺 中 市	臺 南 市
總 計	64,046	41,290	2,445	772	4,228
合 格 數	63,035	40,544	2,370	761	4,186
不 合 格 數	1,011	746	75	11	42
百 分 率 (%)					
合 格 率	98.42	98.19	96.93	98.58	99.01
不 合 格 率	1.58	1.81	3.07	1.42	0.99
鍋 爐					
合 格 數	5,816	4,498	422	65	541
不 合 格 數	166	130	13	0	14
壓 力 容 器					
合 格 數	25,226	17,888	1,124	358	1,489
不 合 格 數	421	327	51	8	19
高 壓 氣 體 特 定 設 備					
合 格 數	27,710	16,076	790	250	1,572
不 合 格 數	334	242	10	-	3
高 壓 氣 體 容 器					
合 格 數	4,283	2,082	34	88	584
不 合 格 數	90	47	1	3	6

說明：1.合格率=合格座數÷(合格座數+不合格座數)×100。

2.不合格率=不合格座數÷(合格座數+不合格座數)×100。

按合格、不合格與地區分

106年

單位：座次

閩 地 區						
宜 蘭 縣	桃 園 市	新 竹 縣	苗 栗 縣	彰 化 縣	南 投 縣	雲 林 縣
730	11,390	1,155	1,829	2,738	411	12,470
715	11,139	1,121	1,789	2,664	394	12,341
15	251	34	40	74	17	129
97.95	97.80	97.06	97.81	97.30	95.86	98.97
2.05	2.20	2.94	2.19	2.70	4.14	1.03
101	1,372	193	137	558	131	416
5	38	5	1	28	8	10
368	5,682	357	502	1,312	122	5,252
2	115	18	8	20	4	42
237	3,242	500	1,108	675	133	6,565
7	76	10	31	16	5	75
9	843	71	42	119	8	108
1	22	1	-	10	-	2

表 3-6 危險性設備定期檢查統計表

中華民國

項 目 別	台 閩 地							
	嘉義縣	屏東縣	臺東縣	花蓮縣	澎湖縣	基隆市	新竹市	嘉義市
總 計	1,137	785	49	318	30	202	281	189
合 格 數	1,126	761	49	317	30	195	273	186
不 合 格 數	11	24	-	1	-	7	8	3
百 分 率 (%)								
合 格 率	99.03	96.94	100.00	99.69	100.00	96.53	97.15	98.41
不 合 格 率	0.97	3.06	-	0.31	-	3.47	2.85	1.59
鍋 爐								
合 格 數	224	163	12	57	13	29	26	13
不 合 格 數	2	3	-	-	-	1	1	1
壓 力 容 器								
合 格 數	431	307	22	174	10	118	100	113
不 合 格 數	5	16	-	-	-	6	7	2
高 壓 氣 體 特 定 設 備								
合 格 數	372	284	15	78	3	44	134	60
不 合 格 數	4	4	-	1	-	-	-	-
高 壓 氣 體 容 器								
合 格 數	99	7	-	8	4	4	13	-
不 合 格 數	-	1	-	-	-	-	-	-

按合格、不合格與地區分(續完)

106年

單位：座次

區		臺北市勞動檢查處	臺中市勞動檢查處	高雄市政府勞工局勞動檢查處	經濟部加工出口區管理處	新竹科學工業園區管理局	中部科學工業園區管理局	南部科學工業園區管理局
金門縣	連江縣							
92	39	944	2,453	16,931	538	807	398	685
88	39	924	2,413	16,770	525	791	396	672
4	-	20	40	161	13	16	2	13
95.65	100.00	97.88	98.37	99.05	97.58	98.02	99.50	98.10
4.35	-	2.12	1.63	0.95	2.42	1.98	0.50	1.90
17	8	135	321	696	31	109	9	17
-	-	4	13	17	1	1	-	-
43	4	645	822	5,584	21	76	19	171
4	-	13	19	49	1	4	1	7
14	-	105	1,098	8,715	267	598	367	484
-	-	2	4	69	-	11	-	6
14	27	39	172	1,775	206	8	1	-
-	-	1	4	26	11	-	1	-

表 3-7 鍋爐設置數統計表

中華民國

項 目 別	總 計	型 別 比 率 (%)	台			
			計	新 北 市	臺 中 市	臺 南 市
總 計	6,050		4,661	436	69	528
地 區 比 率 (%)		100.00	77.04	7.21	1.14	8.73
豎 型 橫 管 式	17	0.28	14	2	-	4
豎 型 煙 管 式	21	0.35	11	-	1	1
臥 型 煙 管 式	352	5.82	243	5	3	33
機 車 型	1	0.02	1	-	-	-
臥 型 爐 筒 煙 管 式	2,184	36.10	1,669	165	41	185
拔 威 兩 式 型 水 管 式	3	0.05	1	-	-	-
雅 羅 型 水 管 式	-	-	-	-	-	-
雙 鼓 彎 曲 水 管 式	397	6.56	302	11	1	37
其 他 各 種 水 管 式	663	10.96	457	23	19	55
熱 媒 鍋 爐	1,757	29.04	1,469	179	1	160
電 熱 鍋 爐	460	7.60	344	43	3	40
其 他	195	3.22	150	8	-	13

說明：1.型式比率=各型座次÷總設置座次×100。

2.地區比率=各地區座次÷總設置座次×100。

按型式與地區分

106年

單位：座次

閩		地 區				
宜蘭縣	桃園市	新竹縣	苗栗縣	彰化縣	南投縣	雲林縣
102	1,424	217	157	592	136	423
1.69	23.54	3.59	2.60	9.79	2.25	6.99
-	1	1	-	-	1	5
-	-	1	-	-	-	7
-	43	8	5	35	9	51
-	-	1	-	-	-	-
74	426	51	57	237	72	93
-	-	-	1	-	-	-
-	-	-	-	-	-	-
3	86	14	15	36	4	75
8	107	16	20	33	4	91
13	666	66	42	151	42	69
2	50	53	-	84	1	6
2	45	6	17	16	3	26

表 3-7 鍋爐設置數統計表

中華民國

項 目 別	台 閩 地							
	嘉義縣	屏東縣	臺東縣	花蓮縣	澎湖縣	基隆市	新竹市	嘉義市
總 計	232	167	17	50	13	33	26	13
地區比率(%)	3.83	2.76	0.28	0.83	0.21	0.55	0.43	0.21
豎型橫管式	-	-	-	-	-	-	-	-
豎型煙管式	-	1	-	-	-	-	-	-
臥型煙管式	7	19	4	-	3	3	-	2
機 車 型	-	-	-	-	-	-	-	-
臥型爐筒煙管式	74	107	4	28	9	10	15	8
拔威兩式型水管式	-	-	-	-	-	-	-	-
雅羅型水管式	-	-	-	-	-	-	-	-
雙鼓彎曲水管式	6	9	1	2	-	2	-	-
其他各種水管式	30	10	8	17	-	8	5	3
熱 煤 鍋 爐	65	11	-	-	-	3	1	-
電 熱 鍋 爐	45	7	-	1	-	4	5	-
其 他	5	3	-	2	1	3	-	-

按型式與地區分(續完)

106年

單位：座次

區		臺北市勞動檢查處	臺中市勞動檢查處	高雄市政府勞工局勞動檢查處	經濟部加工出口區管理處	新竹科學工業園區管理局	中部科學工業園區管理局	南部科學工業園區管理局
金門縣	連江縣							
18	8	133	335	749	34	111	9	18
0.30	0.13	2.20	5.54	12.38	0.56	1.83	0.15	0.30
-	-	-	2	1	-	-	-	-
-	-	1	-	8	-	1	-	-
9	4	4	23	67	2	6	2	5
-	-	-	-	-	-	-	-	-
9	4	99	142	213	6	50	1	4
-	-	-	1	1	-	-	-	-
-	-	-	-	-	-	-	-	-
-	-	11	33	48	-	2	1	-
-	-	-	41	160	-	2	2	1
-	-	2	89	166	18	10	-	3
-	-	16	-	48	5	40	2	5
-	-	-	4	37	3	-	1	-

表 3-8 壓力容器設置數統計表

中華民國

項 目 別	總 計	型 別 比 率 (%)	台			
			計	新 北 市	臺 中 市	臺 南 市
總 計	26,210		18,625	1,254	427	1,522
地 區 比 率 (%)		100.00	71.06	4.78	1.63	5.81
熱 交 換 器	10,672	40.72	7,446	441	93	446
蒸 煮 鍋	490	1.87	441	10	1	50
染 色 鍋	3,697	14.11	3,561	294	2	559
殺 菌 鍋	2,982	11.38	2,178	269	267	235
加 硫 鍋	226	0.86	164	19	1	4
反 應 鍋	1,100	4.20	668	44	-	45
蓄 熱 槽	731	2.79	429	71	7	26
脫 氧 槽	495	1.89	356	12	16	16
其 他	5,817	22.19	3,382	94	40	141

說明：1.型式比率=各型座次÷總設置座次×100。

2.地區比率=各地區座次÷總設置座次×100。

按型式與地區分

106年

單位：座次

閩 地 區						
宜 蘭 縣	桃 園 市	新 竹 縣	苗 栗 縣	彰 化 縣	南 投 縣	雲 林 縣
378	5,929	453	540	1,467	122	5,039
1.44	22.62	1.73	2.06	5.60	0.47	19.23
103	2,343	138	228	451	14	2,732
5	93	7	8	12	4	151
37	1,763	-	33	516	2	314
111	286	71	68	220	79	122
10	35	7	2	60	-	4
6	253	57	24	20	5	140
25	51	9	16	22	-	165
13	117	13	21	22	-	89
68	988	151	140	144	18	1,322

表 3-8 壓力容器設置數統計表

中華民國

項 目 別	台 閩 地							
	嘉義縣	屏東縣	臺東縣	花蓮縣	澎湖縣	基隆市	新竹市	嘉義市
總 計	494	356	34	181	11	149	102	116
地區比率(%)	1.88	1.36	0.13	0.69	0.04	0.57	0.39	0.44
熱 交 換 器	195	73	7	51	-	75	11	41
蒸 煮 鍋	28	19	-	18	-	-	-	-
染 色 鍋	28	3	-	-	-	9	1	-
殺 菌 鍋	100	139	18	48	8	33	52	45
加 硫 鍋	21	-	-	-	-	-	1	-
反 應 鍋	30	31	-	2	-	-	8	3
蓄 熱 槽	11	-	-	12	3	4	6	1
脫 氧 槽	11	4	3	8	-	6	4	1
其 他	70	87	6	42	-	22	19	25

按型式與地區分(續完)

106年

單位：座次

區		臺北市勞動檢查處	臺中市勞動檢查處	高雄市政府勞工局勞動檢查處	經濟部加工出口區管理處	新竹科學工業園區管理局	中部科學工業園區管理局	南部科學工業園區管理局
金門縣	連江縣							
47	4	653	901	5,731	21	81	25	173
0.18	0.02	2.49	3.44	21.87	0.08	0.31	0.10	0.66
4	-	230	207	2,725	8	23	6	27
34	1	3	35	10	-	-	-	1
-	-	-	107	29	-	-	-	-
4	3	355	111	252	5	34	15	32
-	-	2	42	18	-	-	-	-
-	-	22	107	284	2	-	-	17
-	-	6	24	270	-	2	-	-
-	-	1	24	110	-	2	2	-
5	-	34	244	2,033	6	20	2	96

表 3-9 高壓氣體特定設備設置數

中華民國

項 目 別	總 計	型 別 比 率 (%)	台			
			計	新 北 市	臺 中 市	臺 南 市
總 計	27,815		16,177	807	247	1,553
地 區 比 率 (%)		100.00	58.16	2.90	0.89	5.58
塔	1,104	3.97	636	1	1	50
熱 交 換 器	8,043	28.92	4,164	103	60	355
反 應 鍋	1,194	4.29	702	2	-	139
冷 凝 器	2,805	10.08	1,919	10	4	188
加 熱 爐	148	0.53	84	-	-	13
球 型 儲 槽	368	1.32	135	7	-	11
平 底 圓 筒 型 儲 槽	80	0.29	34	4	2	1
立 式 圓 筒 型 儲 槽	4,477	16.10	2,821	385	79	374
臥 型 圓 筒 型 儲 槽	2,325	8.36	1,665	140	54	149
其 他	7,271	26.14	4,017	155	47	273

說明：1.型式比率=各型座次÷總設置座次×100。

2.地區比率=各地區座次÷總設置座次×100。

統計表按型式與地區分

106年

單位：座次

閩 地 區						
宜 蘭 縣	桃 園 市	新 竹 縣	苗 栗 縣	彰 化 縣	南 投 縣	雲 林 縣
244	3,377	503	1,104	724	138	6,423
0.88	12.14	1.81	3.97	2.60	0.50	23.09
8	101	4	29	15	-	421
51	969	138	240	165	18	1,848
1	93	28	46	11	-	303
26	148	2	120	38	5	1,353
-	36	-	-	-	-	34
-	23	1	34	2	8	41
-	10	-	-	-	-	17
67	742	184	142	269	55	219
56	440	83	85	124	29	245
35	815	63	408	100	23	1,942

表 3-9 高壓氣體特定設備設置數

中華民國

項 目 別	台 閩 地							
	嘉義縣	屏東縣	臺東縣	花蓮縣	澎湖縣	基隆市	新竹市	嘉義市
總 計	407	288	15	78	5	47	139	64
地 區 比 率 (%)	1.46	1.04	0.05	0.28	0.02	0.17	0.50	0.23
塔	6	-	-	-	-	-	-	-
熱 交 換 器	98	52	1	13	-	7	26	20
反 應 鍋	42	27	-	-	-	-	8	2
冷 凝 器	12	9	-	2	-	1	1	-
加 熱 爐	-	-	-	-	-	-	-	1
球 型 儲 槽	3	2	1	-	-	-	2	-
平 底 圓 筒 型 儲 槽	-	-	-	-	-	-	-	-
立 式 圓 筒 型 儲 槽	99	73	4	27	-	23	55	23
臥 型 圓 筒 型 儲 槽	75	74	9	24	5	13	41	6
其 他	72	51	-	12	-	3	6	12

統計表按型式與地區分(續完)

106年

單位：座次

區		臺北市勞動檢查處	臺中市勞動檢查處	高雄市政府勞工局勞動檢查處	經濟部加工出口區管理處	新竹科學工業園區管理局	中部科學工業園區管理局	南部科學工業園區管理局
金門縣	連江縣							
14	-	106	1,146	8,619	273	606	392	496
0.05	-	0.38	4.12	30.99	0.98	2.18	1.41	1.78
-	-	-	9	420	6	24	3	6
-	-	7	292	2,862	92	270	185	171
-	-	-	8	422	-	3	-	59
-	-	-	75	777	12	5	9	8
-	-	-	1	62	-	-	-	1
-	-	7	5	203	14	-	4	-
-	-	-	9	28	1	2	3	3
1	-	34	468	616	91	229	93	125
13	-	36	145	427	8	22	15	7
-	-	22	134	2,802	49	51	80	116

表 3-10 高壓氣體容器設置數

中華民國

項 目 別	總 計	型 別 比 率 (%)	台			
			計	新 北 市	臺 中 市	臺 南 市
總 計	6,271		3,415	90	141	1,176
地 區 比 率 (%)		100.00	54.46	1.44	2.25	18.75
超 低 溫 槽 車	348	5.55	162	17	20	25
其 他 型 式 之 槽 車	1,497	23.87	927	52	67	127
無 縫 容 器	49	0.78	44	-	3	2
超 低 溫 容 器	3	0.05	2	-	-	1
低 溫 容 器	13	0.21	5	-	-	-
氟 氯 碳 容 器	643	10.25	128	-	-	-
半 導 體 氣 體 容 器	-	-	-	-	-	-
複 合 容 器	-	-	-	-	-	-
其 他	3,718	59.29	2,147	21	51	1,021

說明：1.型式比率=各型座次÷總設置座次×100。

2.地區比率=各地區座次÷總設置座次×100。

統計表按型式與地區分

106年

單位：座次

閩 地 區						
宜 蘭 縣	桃 園 市	新 竹 縣	苗 栗 縣	彰 化 縣	南 投 縣	雲 林 縣
7	1,155	97	55	375	8	86
0.11	18.42	1.55	0.88	5.98	0.13	1.37
-	60	5	1	5	-	26
7	264	79	50	41	8	60
-	31	7	-	1	-	-
-	-	-	-	-	-	-
-	-	-	-	5	-	-
-	128	-	-	-	-	-
-	-	-	-	-	-	-
-	-	-	-	-	-	-
-	672	6	4	323	-	-

表 3-10 高壓氣體容器設置數

中華民國

項 目 別	台 閩 地							
	嘉義縣	屏東縣	臺東縣	花蓮縣	澎湖縣	基隆市	新竹市	嘉義市
總 計	55	22	6	7	8	4	18	64
地區比率(%)	0.88	0.35	0.10	0.11	0.13	0.06	0.29	1.02
超 低 溫 槽 車	-	2	-	1	-	-	-	-
其他型式之槽車	54	8	6	6	8	4	9	63
無 縫 容 器	-	-	-	-	-	-	-	-
超 低 溫 容 器	1	-	-	-	-	-	-	-
低 溫 容 器	-	-	-	-	-	-	-	-
氟 氯 碳 容 器	-	-	-	-	-	-	-	-
半 導 體 氣 體 容 器	-	-	-	-	-	-	-	-
複 合 容 器	-	-	-	-	-	-	-	-
其 他	-	12	-	-	-	-	9	1

統計表按型式與地區分(續完)

106年

單位：座次

區		臺北市勞動檢查處	臺中市勞動檢查處	高雄市政府勞工局勞動檢查處	經濟部加工出口區管理處	新竹科學工業園區管理局	中部科學工業園區管理局	南部科學工業園區管理局
金門縣	連江縣							
14	27	200	174	2,100	373	8	1	-
0.22	0.43	3.19	2.77	33.49	5.95	0.13	0.02	-
-	-	-	35	109	33	8	1	-
14	-	20	24	391	135	-	-	-
-	-	1	2	2	-	-	-	-
-	-	-	-	1	-	-	-	-
-	-	-	-	8	-	-	-	-
-	-	91	-	424	-	-	-	-
-	-	-	-	-	-	-	-	-
-	-	-	-	-	-	-	-	-
-	27	88	113	1,165	205	-	-	-

四、特殊危害作業檢查

表 4-1 有機溶劑

中華民國

不合規定項目	防範危害 設備之 免除許可	防範危害 設備之 設置	防範危害 設備之 構造性能	防範危害 設備之 管理	防範危害 作業之 管理	教育訓練	
						作業 人員	作業 主管
檢查廠數	1,606	1,606	1,606	1,606	1,606	1,606	1,606
不合規定廠數	-	11	14	1	3	32	86
不合規定廠數比率(%)	-	0.68	0.87	0.06	0.19	1.99	5.35
不合規定項數	-	12	5	1	2	34	82
實施複查廠數	263	263	263	263	263	263	263
上次通知改善項數	-	3	1	-	1	11	21
複查時已改善項數	-	2	1	-	1	11	21
改善百分比(%)	-	66.67	100.00	-	100.00	100.00	100.00
新增通知改善項數	-	-	-	-	-	3	4

說明：1.檢查廠數=初查廠數+複查廠數。

2.實施複查廠數以曾經初查者為限。

3.不合規定廠數比率=不合規定廠數÷檢查廠數×100。

4.改善百分比=複查時已改善項數÷上次通知改善項數×100。

作業檢查情形

106年

單位:廠、項

作業 環境 測定	特殊 健康 檢查	防 護 具	儲存與 空容器 之處理	危 害 物 質 通 識			
				危害通 識計畫	標示及 圖 示	物質安全 資 料 表	危害物 質清單
1,606	1,606	1,606	1,606	1,606	1,606	1,606	1,606
10	18	4	21	44	35	96	42
0.62	1.12	0.25	1.31	2.74	2.18	5.98	2.62
10	18	4	22	44	32	90	42
263	263	263	263	263	263	263	263
2	3	2	3	6	9	14	6
2	3	2	2	6	6	14	6
100.00	100.00	100.00	66.67	100.00	66.67	100.00	100.00
2	2	-	2	4	-	11	4

表 4-2 特定化學物質

中華民國

不合規定項目	甲類 物質 許可	乙類 物質 許可	防範 危害 設備之 設置	防範 危害 設備之 構造 性能	防範 危害 設備之 管理	防範 危害 作業之 管理	操 作 程 序	教育訓練		清 潔 設備及 衛 生
								作業人員	作業主管	
檢查廠數	1,278	1,278	1,278	1,278	1,278	1,278	1,278	1,278	1,278	1,278
不合規定廠數	-	-	2	3	1	-	1	38	98	19
不合規定廠數比率(%)	-	-	0.16	0.23	0.08	-	0.08	2.97	7.67	1.49
不合規定項數	-	-	2	3	1	-	1	39	99	19
實施複查廠數	209	209	209	209	209	209	209	209	209	209
上次通知改善項數	-	-	1	-	-	-	-	15	26	2
複查時已改善項數	-	-	1	-	-	-	-	15	25	1
改善百分比(%)	-	-	100.00	-	-	-	-	100.00	96.15	50.00
新增通知改善項數	-	-	-	-	-	-	-	2	5	-

說明：1.檢查廠數=初查廠數+複查廠數。

2.實施複查廠數以曾經初查者為限。

3.不合規定廠數比率=不合規定廠數÷檢查廠數×100。

4.改善百分比=複查時已改善項數÷上次通知改善項數×100。

作業檢查情形

106年

單位:廠、項

標示	進入設備之措施	事故之避難措施	作業環境測定	特殊健康檢查	防護具、避難設備	儲存與空容器之處理	危害物質通識			
							危害通識計畫	標示及圖示	物質安全資料表	危害物質清單
1,278	1,278	1,278	1,278	1,278	1,278	1,278	1,278	1,278	1,278	1,278
57	1	5	-	17	38	-	45	39	65	45
4.46	0.08	0.39	-	1.33	2.97	-	3.52	3.05	5.09	3.52
68	2	5	-	17	40	-	46	38	66	46
209	209	209	209	209	209	209	209	209	209	209
5	-	-	-	2	4	-	4	12	9	4
5	-	-	-	2	4	-	4	12	9	4
100.00	-	-	-	100.00	100.00	-	100.00	100.00	100.00	100.00
2	2	-	-	1	3	-	7	5	11	7

表 4-3 鉛作業

中華民國

不合規定項目	防範危害 設備之 設置	防範危害 設備之 構造性能	防範危害 設備之 管理	防範危害 作業之 管理	教育訓練		清潔 設備 及衛生
					作業 人員	作業 主管	
檢查廠數	78	78	78	78	78	78	78
不合規定廠數	-	1	-	-	1	4	4
不合規定廠數比率(%)	-	1.28	-	-	1.28	5.13	5.13
不合規定項數	-	1	-	-	1	4	5
實施複查廠數	12	12	12	12	12	12	12
上次通知改善項數	-	-	-	-	1	1	-
複查時已改善項數	-	-	-	-	1	1	-
改善百分比(%)	-	-	-	-	100.00	100.00	-
新增通知改善項數	-	1	-	-	-	-	-

說明：1.檢查廠數=初查廠數+複查廠數。

2.實施複查廠數以曾經初查者為限。

3.不合規定廠數比率=不合規定廠數÷檢查廠數×100。

4.改善百分比=複查時已改善項數÷上次通知改善項數×100。

檢查情形

106年

單位:廠、項

公告、 標示	作業 環境 測定	特殊 健康 檢查	防護 具、避 難設備	儲存與 空容器 之處理	危害物質通識			
					危害 通識 計畫	標示 及圖示	物質 安全 資料表	危害 物質 清單
78	78	78	78	78	78	78	78	78
1	1	3	1	-	-	1	2	-
1.28	1.28	3.85	1.28	-	-	1.28	2.56	-
1	1	3	1	-	-	1	2	-
12	12	12	12	12	12	12	12	12
-	-	1	-	-	-	-	-	-
-	-	1	-	-	-	-	-	-
-	-	100.00	-	-	-	-	-	-
-	-	-	-	-	-	-	1	-

表 4-4 粉塵作業

中華民國

不合規定項目	防範危害 設備之 免除許可	防範危害 設備之 設置	防範危害 設備之 構造性能	防範危害 設備之 管理	教育訓練		清潔 設備 及衛生
					作業 人員	作業 主管	
檢查廠數	680	680	680	680	680	680	680
不合規定廠數	-	5	-	3	24	69	3
不合規定廠數比率(%)	-	0.74	-	0.44	3.53	10.15	0.44
不合規定項數	-	5	-	3	24	66	3
實施複查廠數	133	133	133	133	133	133	133
上次通知改善項數	-	1	-	-	13	22	-
複查時已改善項數	-	1	-	-	13	22	-
改善百分比(%)	-	100.00	-	-	100.00	100.00	-
新增通知改善項數	-	-	-	-	4	2	-

說明：1.檢查廠數=初查廠數+複查廠數。

2.實施複查廠數以曾經初查者為限。

3.不合規定廠數比率=不合規定廠數÷檢查廠數×100。

4.改善百分比=複查時已改善項數÷上次通知改善項數×100。

檢查情形

106年

單位:廠、項

公 告 、 標 示	作 業 環 境 測 定	特 殊 健 康 檢 查	防 護 具	危 害 物 質 通 識			
				危 害 通 識 計 畫	標 示 及 圖 示	物 質 安 全 資 料 表	危 害 物 質 清 單
680	680	680	680	680	680	680	680
14	14	29	4	-	4	8	3
2.06	2.06	4.26	0.59	-	0.59	1.18	0.44
16	14	29	4	-	4	8	3
133	133	133	133	133	133	133	133
1	13	13	-	-	3	3	3
1	12	12	-	-	3	3	3
100.00	92.31	92.31	-	-	100.00	100.00	100.00
-	2	6	-	-	4	-	-

表 4-5 缺氧/局限空間作業

中華民國

不合規定項目	防範危害 設施之 設置	防範危害 作業之 管理	防範危害 作業之 檢點	教育訓練	
				作業 人員	作業 主管
檢查廠數	5,902	5,902	5,902	5,902	5,902
不合規定廠數	7	12	55	59	89
不合規定廠數比率(%)	0.12	0.20	0.93	1.00	1.51
不合規定項數	7	12	69	64	95
實施複查廠數	959	959	960	959	959
上次通知改善項數	-	1	13	5	5
複查時已改善項數	-	1	13	5	5
改善百分比(%)	-	100.00	100.00	100.00	100.00
新增通知改善項數	1	-	4	10	12

說明：1.檢查廠數=初查廠數+複查廠數。
 2.實施複查廠數以曾經初查者為限。
 3.不合規定廠數比率=不合規定廠數÷檢查廠數×100。
 4.改善百分比=複查時已改善項數÷上次通知改善項數×100。

檢查情形

106年

單位:廠、項

缺氧/ 局限空間 作業環境 測定	危害 防止 計畫	公告、 標示	防護 具、避 難設備
5,902	5,902	5,902	5,902
116	108	103	6
1.97	1.83	1.75	0.10
182	173	153	7
959	959	959	959
22	21	11	-
22	21	10	-
100.00	100.00	90.91	-
9	8	7	1

五、危險性工作場所審查暨檢查

表 5-1 危險性工作場所審查暨檢查

		中華民國106年		單位：件次	
項 目 別	申 請 件 次	完 成 件 次		審 核 中 件 次	
		合 格 件 次	不 合 格 件 次		
總 計	285	269	6	10	
石化工廠工作場所	-	-	-	-	
製造、處置、使用危險物、有害物工作場所	10	10	-	-	
營造工程工作場所	257	242	6	9	
農藥製造工作場所	-	-	-	-	
火藥類工作場所	-	-	-	-	
高壓氣體類工作場所	17	16	-	1	
鍋爐工作場所	1	1	-	-	

六、礦場安全檢查

表 6-1 礦場安全檢查次數

中華民國106年

單位：礦次

項 目 別	總 計	其他礦業及 土石採取業	砂、石及黏 土採取業	石油天然 氣 礦 業
總 計	1,337	1,277	-	60
一 月 份 檢 查	104	101	-	3
二 月 份 檢 查	108	103	-	5
三 月 份 檢 查	113	107	-	6
四 月 份 檢 查	117	116	-	1
五 月 份 檢 查	111	106	-	5
六 月 份 檢 查	116	113	-	3
七 月 份 檢 查	111	105	-	6
八 月 份 檢 查	120	114	-	6
九 月 份 檢 查	104	99	-	5
十 月 份 檢 查	111	106	-	5
十 一 月 份 檢 查	127	114	-	13
十 二 月 份 檢 查	95	93	-	2

資料來源：經濟部礦務局

七、工作場所重大職業災害分析

表 7-1 職業安全衛生法重大職業

中華民國93年

年 別	重大職災 件數	項 目	死 亡							
			台灣省	新北市	台北市	桃園市	台中市	台南市	高雄市	小計
民國93年	311	人 數	279		18				22	319
		百分比	75.0		4.8				5.9	85.7
民國94年	374	人 數	323		27				30	380
		百分比	76.5		6.4				7.1	90.0
民國95年	358	人 數	300		30				38	368
		百分比	66.8		6.7				8.5	82.0
民國96年	298	人 數	247		28				23	298
		百分比	71.8		8.1				6.7	86.6
民國97年	337	人 數	292		24				14	330
		百分比	75.1		6.1				3.6	84.8
民國98年	240	人 數	208		16				15	239
		百分比	76.8		5.9				5.5	88.2
民國99年	280	人 數	266		14				12	292
		百分比	78.2		4.1				3.6	85.9
民國100年	285	人 數	248		19				14	281
		百分比	72.5		5.6				4.1	82.2
民國101年	333	人 數	292		15				22	329
		百分比	74.5	0.0	3.8		0.0		5.6	83.9
民國102年	315	人 數	229	25	11			1	47	313
		百分比	68.1	7.4	3.3		0.3		14.0	93.1
民國103年	348	人 數	250	27	15			6	47	346
		百分比	64.4	7.0	4.1		1.6		12.1	89.2
民國104年	343	人 數	233	35	26			8	40	342
		百分比	59.7	9.2	6.6		2.6		10.2	88.3
民國105年	322	人 數	216	37	12			16	40	321
		百分比	58.2	10.0	3.2		4.3		10.8	86.5
民國106年	312	人 數	189	36	17	13	14	4	41	314
		百分比	51.8	9.9	4.7	3.6	3.8	1.1	11.2	86.0

資料來源：台灣省部分包括新竹科學工業園區管理局、中部科學工業園區管理局、南部科學工業園區管理局及經濟部加工出口區管理處，新北市部分係新北市政府勞動檢查處，台北市部分係台北市勞動檢查處，台中市部分係台中市勞動檢查處，高雄市部分係高雄市政府勞動檢查處。

說 明：重大職業災害傷亡情形統計，106年全國重大職業災害發生件數為 312 件，傷亡人數計 365 人。

災害各項資料統計分析

至106年

重 傷							
台灣省	新北市	台北市	桃園市	台中市	台南市	高雄市	小計
18		4				-	22
4.8		1.1				0.0	5.9
16		5				1	22
3.8		1.2				0.2	5.2
22		5				2	29
4.9		1.1				0.4	6.4
23		3				1	27
6.7		0.9				0.3	7.9
26		-				-	26
6.7		0.0				0.0	6.7
11		-				-	11
4.1		0.0				0.0	4.1
27		-				-	27
7.9		0.0				0.0	7.9
29		-				-	29
8.5		0.0				0.0	8.5
24		-				2	26
6.2		0.0				0.5	6.7
3	1	1		-		3	8
0.9	0.3	0.3		0.0		0.9	2.4
13	-	-		-		1	14
3.3	0.0	0.0		0.0		0.3	3.6
19	-	2		6		-	27
4.9	0.0	0.5		1.5		0.0	6.9
3	-	-		8		1	12
0.8	-	-		2.2		0.3	3.2
6	-	-	-	1	-	1	8
1.6	-	-	-	0.3	0.0	0.3	2.2

表 7-1 職業安全衛生法重大職業災害各項資料統計分析(續完)

中華民國93年至106年

年 別	項目	輕 傷							總 計	
		台灣省	新北市	台北市	桃園市	台中市	台南市	高雄市		小計
民國93年	人 數	30		-				1	31	372
	百分比	8.1		0.0				0.3	8.4	100.0
民國94年	人 數	14		2				4	20	422
	百分比	3.3		0.5				1.0	4.8	100.0
民國95年	人 數	34		1				17	52	449
	百分比	7.6		0.2				3.8	11.6	100.0
民國96年	人 數	14		1				4	19	344
	百分比	4.0		0.3				1.2	5.5	100.0
民國97年	人 數	26		-				7	33	389
	百分比	6.7		0.0				1.8	8.5	100.0
民國98年	人 數	20		-				1	21	271
	百分比	7.4		0.0				0.3	7.7	100.0
民國99年	人 數	16		4				1	21	340
	百分比	4.7		1.2				0.3	6.2	100.0
民國100年	人 數	31		1				-	32	342
	百分比	9.0		0.3				0.0	9.3	100.0
民國101年	人 數	35		-				2	37	392
	百分比	8.9	0.0	0.0		0.0		0.5	9.4	100.0
民國102年	人 數	8	1	1		-		5	15	336
	百分比	2.4	0.3	0.3		0.0		1.5	4.5	100.0
民國103年	人 數	22	-	3		2		1	28	388
	百分比	5.6	0.0	0.8		0.5		0.3	7.2	100.0
民國104年	人 數	14	3	-		-		2	19	392
	百分比	3.5	0.8	0.0		0.0		0.5	4.8	100.0
民國105年	人 數	31	-	-		3		4	38	371
	百分比	8.4	0.0	0.0		0.8		1.1	10.2	100.0
民國106年	人 數	15	4	-	-	3	-	21	43	365
	百分比	4.1	1.1	0.0	0.0	0.8	0.0	5.8	11.8	100.0

表 7-2 職業安全衛生法適用行業工作場所重大職業災害死亡千人率

年 別	合 計			營 造 業		
	僱工人數 (千人)	死亡 人數	死 亡 千人率	僱工人數 (千人)	死亡 人數	死 亡 千人率
97 年	6,314	330	0.0522	703	161	0.2290
98 年	6,481	239	0.0369	710	113	0.1592
99 年	6,742	292	0.0433	721	133	0.1844
100 年	6,907	281	0.0406	729	127	0.1742
101 年	6,910	329	0.0476	704	151	0.2145
102 年	7,077	313	0.0442	683	171	0.2504
103 年	9,920	346	0.0349	685	168	0.2453
104 年	10,747	342	0.0318	840	156	0.1857
105 年	11,267	321	0.0285	899	147	0.1635
106 年	11,352	314	0.0277	901	142	0.1576

年 別	製 造 業			其他行業		
	僱工人數 (千人)	死亡 人數	死 亡 千人率	僱工人數 (千人)	死亡人數	死 亡 千人率
97 年	2,702	102	0.0377	2,909	67	0.0230
98 年	2,783	67	0.0240	2,988	59	0.0197
99 年	2,935	97	0.0330	3,086	62	0.0201
100 年	2,988	100	0.0334	3,190	54	0.0169
101 年	2,990	110	0.0368	3,216	68	0.0211
102 年	3,108	87	0.0280	3,286	55	0.0167
103 年	3,169	90	0.0284	6,066	88	0.0145
104 年	2,919	91	0.0312	6,988	95	0.0136
105 年	3,028	96	0.0317	7,340	78	0.0106
106 年	3,045	88	0.0289	7,406	84	0.0113

附 註：

1.僱工人數資料來源：行政院主計總處「106年人力資源調查統計年報」。

2.「僱工人數」指不包含雇主之就業者。

3.職業安全衛生法自103年7月起，擴大適用於各業的所有工作者（包括受僱勞工、自營業者及其他受工作場所負責人指揮或監督從事勞動之人員）。

表 7-3 職業安全衛生法適用行業工作場所重大職業災害死亡人數

單位：人

年 別	計	職業安全衛生署			新北市 政府勞 動檢查 處	臺北市 勞動檢 查處	桃園市 政府勞 動檢查 處	臺中市 勞動檢 查處	臺南市 政府勞 工局勞 動檢查 中心	高雄市 政府勞 工局勞 動檢查 處	經濟部 加工出 口區管 理處	科技部			
		北區 中心	中區 中心	南區 中心								竹科	中科	南科	
97 年	330	114	91	75	-	24	-	-	-	14	4	5	1	2	
98 年	239	80	72	49	-	16	-	-	-	15	3	2	2	0	
99 年	292	92	98	67	-	14	-	-	-	12	4	2	1	2	
100 年	281	107	52	82	-	19	-	-	-	14	2	1	1	3	
101 年	329	111	86	85	0	15	-	0	-	22	3	4	2	1	
102 年	313	83	76	67	25	11	-	1	-	47	1	0	0	2	
103 年	346	101	96	49	27	15	-	6	-	47	2	1	1	1	
104 年	342	98	84	47	35	26	-	9	-	40	0	0	2	1	
105 年	321	94	71	41	37	12	-	16	-	40	2	3	2	3	
106 年	314	73	54	59	36	17	13	14	4	41	0	0	3	0	
1 月	19	3	7	4	2	1	-	0	-	2	0	0	0	0	
2 月	16	2	4	4	2	1	0	1	-	1	0	0	1	0	
3 月	29	11	2	4	2	2	0	2	-	5	0	0	1	0	
4 月	28	5	3	6	1	1	5	1	-	6	0	0	0	0	
5 月	21	9	4	1	2	1	0	1	-	3	0	0	0	0	
6 月	42	12	6	7	4	1	1	1	-	10	0	0	0	0	
7 月	34	4	6	10	3	4	1	0	-	5	0	0	1	0	
8 月	33	8	5	6	4	2	2	2	-	4	0	0	0	0	
9 月	27	6	5	5	5	0	2	1	-	3	0	0	0	0	
10 月	22	5	5	2	4	1	1	1	3	0	0	0	0	0	
11 月	18	4	3	6	1	0	1	1	1	1	0	0	0	0	
12 月	25	4	4	4	6	3	0	3	0	1	0	0	0	0	
106年12月31止較 上年同月增減	人數 (%)	-5 -17%	-9 -69%	0 0%	0 0%	1 20%	2 200%	0 -	2 200%	- -	0 0%	0 -	-1 -100%	0 -	0 -
本年與上年 同期累計增減	人數 (%)	-7 -2%	-22 -23%	-17 -24%	18 44%	-1 -3%	5 42%	- -	-2 -13%	- -	1 3%	-2 -100%	-3 -100%	1 50%	-3 -100%

說明：1.本年係106年；上年係105年。

2.不包含職災疑義認定中死亡人數6人。

八、職業災害月報表統計分析

表 8-1 職業災害統

中華民國

行 業 別	陳報事業	百分比	僱用勞	百分比	總工作	百分比
	單位數	(%)	工人數	(%)	日 數	(%)
	(家)	(%)	(人)	(%)	(工作天)	(%)
全 產 業	20,898	100.00	4,339,955	100.00	1,056,117,522	100.00
農、林、漁、牧業	55	0.26	7,014	0.16	1,686,790	0.16
礦業及土石採取業	47	0.22	3,306	0.08	827,489	0.08
製 造 業	9,551	45.70	1,773,386	40.86	434,246,171	41.12
食品製造業	598	2.86	90,122	2.08	22,497,699	2.13
飲料製造業	53	0.25	9,353	0.22	2,180,526	0.21
菸草製造業	6	0.03	1,701	0.04	362,165	0.03
紡 織 業	427	2.04	59,448	1.37	15,137,596	1.43
成衣及服飾品製造業	162	0.78	14,044	0.32	3,467,233	0.33
皮革、毛皮及其製品製造業	88	0.42	12,421	0.29	3,060,777	0.29
木竹製品製造業	39	0.19	2,928	0.07	723,867	0.07
紙漿、紙及紙製品製造業	180	0.86	24,122	0.56	6,010,877	0.57
印刷及資料儲存媒體複製業	120	0.57	12,378	0.29	3,043,315	0.29
石油及煤製品製造業	13	0.06	4,301	0.10	1,056,404	0.10
化學材料製造業	279	1.34	61,903	1.43	14,991,832	1.42
化學製品製造業	330	1.58	33,141	0.76	7,882,405	0.75
藥品製造業	172	0.82	22,566	0.52	5,552,068	0.53
橡膠製品製造業	145	0.69	29,184	0.67	7,239,846	0.69
塑膠製品製造業	526	2.52	72,065	1.66	17,725,777	1.68
非金屬礦物製品製造業	309	1.48	38,401	0.88	9,524,030	0.90
基本金屬製造業	294	1.41	56,530	1.30	14,158,208	1.34
金屬製品製造業	1,383	6.62	148,774	3.43	36,810,474	3.49
電子零組件製造業	1,397	6.68	550,197	12.68	132,417,206	12.54
電腦、電子產品及光學製品製造業	677	3.24	178,471	4.11	43,669,778	4.13
電力設備製造業	499	2.39	75,298	1.73	18,555,600	1.76
機械設備製造業	879	4.21	109,015	2.51	26,909,438	2.55
汽車及其零件製造業	287	1.37	54,739	1.26	13,388,307	1.27
其他運輸工具製造業	254	1.22	53,500	1.23	13,130,527	1.24
家具製造業	86	0.41	8,838	0.20	2,178,951	0.21
其他製造業	325	1.56	45,199	1.04	11,387,466	1.08
產業用機械設備維修及安裝業	23	0.11	4,747	0.11	1,183,799	0.11
電力及燃氣供應業	120	0.57	37,614	0.87	9,446,820	0.89
用水供應及污染整治業	203	0.97	30,735	0.71	7,516,326	0.71
營 造 業	969	4.64	92,234	2.13	23,596,406	2.23
批發及零售業	2,454	11.74	409,182	9.43	100,717,980	9.54
運輸及倉儲業	781	3.74	372,028	8.57	86,868,865	8.23
住宿及餐飲業	1,451	6.94	159,765	3.68	40,234,719	3.81
資訊及通訊傳播業	542	2.59	125,615	2.89	30,759,147	2.91
金融及保險業	931	4.45	294,148	6.78	72,354,011	6.85
不動產業	199	0.95	29,071	0.67	7,480,895	0.71
專業、科學及技術服務業	562	2.69	129,467	2.98	31,541,131	2.99
支援服務業	737	3.53	161,032	3.71	41,516,959	3.93
公共行政及國防；強制性社會安全	188	0.90	60,374	1.39	14,918,040	1.41
教育服務業	820	3.92	287,134	6.62	63,140,300	5.98
醫療保健及社會工作服務業	699	3.34	307,958	7.10	75,071,672	7.11
藝術、娛樂及休閒服務業	243	1.16	23,081	0.53	5,232,324	0.50
其他服務業	346	1.66	36,811	0.85	8,961,477	0.85

說明：1.陳報事業單位百分比=陳報事業單位數÷全產業陳報數×100。

2.僱用勞工人數百分比=僱用勞工人數÷僱用勞工總人數×100。

3.總工作日數百分比=工作日數÷總工作日數×100。

4.總經歷工時百分比=經歷工時÷總經歷工時×100。

5.失能傷害次數百分比=失能傷害次數÷失能傷害總次數×100。

6.已結案之失能傷害次數百分比=已結案失能傷害次數÷已結案失能傷害總次數×100。

7.死亡人數百分比=死亡人數÷死亡總人數×100。

計概況按全產業分

106年

總 經 歷 工 時 (時)	百 分 比 (%)	失 能 傷 害 次 數 (人 次)	百 分 比 (%)	失 能 傷 害 頻 率	已 結 案 之 失 能 傷 害 次 數 (人 次)	百 分 比 (%)
8,542,927,014	100.00	11,017	100.00	1.28	11,017	100.00
13,215,547	0.15	37	0.34	2.79	37	0.34
6,696,810	0.08	9	0.08	1.34	9	0.08
3,578,731,311	41.89	4,903	44.50	1.37	4,903	44.50
181,386,985	2.12	427	3.88	2.35	427	3.88
17,783,985	0.21	27	0.25	1.51	27	0.25
2,815,687	0.03	4	0.04	1.42	4	0.04
123,102,862	1.44	223	2.02	1.81	223	2.02
27,604,203	0.32	34	0.31	1.23	34	0.31
24,685,772	0.29	33	0.30	1.33	33	0.30
5,815,501	0.07	18	0.16	3.09	18	0.16
49,504,864	0.58	90	0.82	1.81	90	0.82
24,714,881	0.29	54	0.49	2.18	54	0.49
8,753,857	0.10	5	0.05	0.57	5	0.05
122,111,378	1.43	136	1.23	1.11	136	1.23
63,590,229	0.74	87	0.79	1.36	87	0.79
44,606,115	0.52	88	0.80	1.97	88	0.80
59,479,647	0.70	153	1.39	2.57	153	1.39
144,486,959	1.69	271	2.46	1.87	271	2.46
77,669,304	0.91	183	1.66	2.35	183	1.66
117,171,830	1.37	220	2.00	1.87	220	2.00
302,574,136	3.54	673	6.11	2.22	673	6.11
1,113,676,999	13.04	865	7.85	0.77	865	7.85
360,681,840	4.22	237	2.15	0.65	237	2.15
152,150,505	1.78	217	1.97	1.42	217	1.97
218,443,140	2.56	338	3.07	1.54	338	3.07
110,190,361	1.29	132	1.20	1.19	132	1.20
106,316,921	1.24	191	1.73	1.79	191	1.73
17,728,355	0.21	26	0.24	1.46	26	0.24
92,137,399	1.08	160	1.45	1.73	160	1.45
9,547,596	0.11	11	0.10	1.15	11	0.10
76,942,143	0.90	31	0.28	0.40	31	0.28
60,306,588	0.71	172	1.56	2.85	172	1.56
188,741,242	2.21	213	1.93	1.12	213	1.93
799,216,650	9.36	997	9.05	1.24	997	9.05
694,646,191	8.13	1,380	12.53	1.98	1,380	12.53
314,777,713	3.68	1,039	9.43	3.30	1,039	9.43
244,884,948	2.87	118	1.07	0.48	118	1.07
572,916,241	6.71	244	2.21	0.42	244	2.21
61,112,315	0.72	74	0.67	1.21	74	0.67
251,498,706	2.94	140	1.27	0.55	140	1.27
358,913,056	4.20	360	3.27	1.00	360	3.27
120,219,179	1.41	300	2.72	2.49	300	2.72
486,119,300	5.69	68	0.62	0.13	68	0.62
602,047,395	7.05	663	6.02	1.10	663	6.02
40,960,378	0.48	199	1.81	4.85	199	1.81
70,981,301	0.83	70	0.64	0.98	70	0.64

8.永久全失能人數百分比=永久全失能人數÷永久全失能總人數×100。

9.永久部份失能人數百分比=永久部份失能人數÷永久部份失能總人數×100。

10.暫時全失能百分比=暫時全失能人數÷暫時全失能總人數×100。

11.總損失日數百分比=損失日數÷總損失日數×100。

12.失能傷害頻率=失能傷害次數×1,000,000÷總經歷工時。

13.失能傷害嚴重率=總損失日數×1,000,000÷總經歷工時。

14.總合傷害指數=SQRT(失能傷害頻率×失能傷害嚴重率÷1000)。

表 8-1 職業災害統

中華民國

行 業 別	已 結 案 之 失 能 傷					
	死 亡 (人)	百 分 比 (%)	永 久 全 失 能 (人)	百 分 比 (%)	永 久 部 分 失 能 (人 次)	百 分 比 (%)
全 產 業	104	100.00	7	100.00	199	100.00
農、林、漁、牧業	-	-	-	-	-	-
礦業及土石採取業	-	-	-	-	-	-
製 造 業	48	46.15	5	71.43	145	72.86
食品製造業	3	2.88	1	14.29	10	5.03
飲料製造業	1	0.96	-	-	-	-
菸草製造業	-	-	-	-	-	-
紡 織 業	-	-	-	-	9	4.52
成衣及服飾品製造業	-	-	-	-	1	0.50
皮革、毛皮及其製品製造業	-	-	-	-	1	0.50
木竹製品製造業	1	0.96	-	-	1	0.50
紙漿、紙及紙製品製造業	2	1.92	-	-	5	2.51
印刷及資料儲存媒體複製業	-	-	-	-	-	-
石油及煤製品製造業	-	-	-	-	-	-
化學材料製造業	3	2.88	-	-	10	5.03
化學製品製造業	-	-	-	-	-	-
藥品製造業	-	-	-	-	2	1.01
橡膠製品製造業	2	1.92	-	-	8	4.02
塑膠製品製造業	6	5.77	-	-	13	6.53
非金屬礦物製品製造業	7	6.73	1	14.29	4	2.01
基本金屬製造業	4	3.85	1	14.29	10	5.03
金屬製品製造業	6	5.77	-	-	31	15.58
電子零組件製造業	5	4.81	-	-	5	2.51
電腦、電子產品及光學製品製造業	-	-	-	-	1	0.50
電力設備製造業	1	0.96	-	-	5	2.51
機械設備製造業	4	3.85	2	28.57	13	6.53
汽車及其零件製造業	1	0.96	-	-	7	3.52
其他運輸工具製造業	1	0.96	-	-	6	3.02
家具製造業	-	-	-	-	2	1.01
其他製造業	1	0.96	-	-	1	0.50
產業用機械設備維修及安裝業	-	-	-	-	-	-
電力及燃氣供應業	2	1.92	-	-	-	-
用水供應及污染整治業	1	0.96	-	-	3	1.51
營 造 業	21	20.19	-	-	1	0.50
批發及零售業	8	7.69	1	14.29	17	8.54
運輸及倉儲業	8	7.69	-	-	5	2.51
住宿及餐飲業	1	0.96	-	-	11	5.53
資訊及通訊傳播業	1	0.96	-	-	2	1.01
金融及保險業	2	1.92	-	-	-	-
不動產業	-	-	-	-	-	-
專業、科學及技術服務業	-	-	-	-	2	1.01
支援服務業	4	3.85	1	14.29	5	2.51
公共行政及國防；強制性社會安全	2	1.92	-	-	2	1.01
教育服務業	3	2.88	-	-	1	0.50
醫療保健及社會工作服務業	-	-	-	-	2	1.01
藝術、娛樂及休閒服務業	1	0.96	-	-	-	-
其他服務業	2	1.92	-	-	3	1.51

計概況按全產業分(續)

106年

害 次 數 (人次)		總 損 失 工作日數 (日)	百 分 比 (%)	失能傷害 嚴 重 率	總和傷害 指 數
暫時全失能 (人次)	百 分 比 (%)				
10,707	100.00	981,796	100.00	114	0.38
37	0.35	751	0.08	56	0.40
9	0.08	300	0.03	44	0.24
4,705	43.94	472,483	48.12	132	0.43
413	3.86	38,253	3.90	210	0.70
26	0.24	6,412	0.65	360	0.74
4	0.04	151	0.02	53	0.27
214	2.00	5,213	0.53	42	0.28
33	0.31	525	0.05	19	0.15
32	0.30	1,103	0.11	44	0.24
16	0.15	7,038	0.72	1 210	1.93
83	0.78	19,373	1.97	391	0.84
54	0.50	1,303	0.13	52	0.34
5	0.05	160	0.02	18	0.10
123	1.15	25,059	2.55	205	0.48
87	0.81	2,335	0.24	36	0.22
86	0.80	1,441	0.15	32	0.25
143	1.34	14,844	1.51	249	0.80
252	2.35	46,257	4.71	320	0.77
171	1.60	54,750	5.58	704	1.29
205	1.91	39,984	4.07	341	0.80
636	5.94	58,737	5.98	194	0.66
855	7.99	45,335	4.62	40	0.18
236	2.20	3,302	0.34	9	0.08
211	1.97	11,630	1.18	76	0.33
319	2.98	47,997	4.89	219	0.58
124	1.16	14,739	1.50	133	0.40
184	1.72	13,920	1.42	130	0.48
24	0.22	3,397	0.35	191	0.53
158	1.48	8,745	0.89	94	0.40
11	0.10	480	0.05	50	0.24
29	0.27	12,809	1.30	166	0.26
168	1.57	9,189	0.94	152	0.66
191	1.78	144,613	14.73	766	0.93
971	9.07	80,455	8.19	100	0.35
1,367	12.77	77,444	7.89	111	0.47
1,027	9.59	23,833	2.43	75	0.50
115	1.07	8,399	0.86	34	0.13
242	2.26	18,040	1.84	31	0.11
74	0.69	1,801	0.18	29	0.19
138	1.29	2,949	0.30	11	0.08
350	3.27	54,648	5.57	152	0.39
296	2.76	18,470	1.88	153	0.62
64	0.60	21,112	2.15	43	0.07
661	6.17	9,069	0.92	15	0.13
198	1.85	9,451	0.96	230	1.06
65	0.61	15,980	1.63	225	0.47

表 8-2 職業災害統計

中華民國

項 目 別	行業別 比率 (%)	總 計	墜 落	跌 倒	衝 撞	物 體 飛 落	物 體 倒 塌 崩 塌	被 撞	被 夾 被 捲	被刺、 割、 擦 傷
			滾 落							
職業災害類型比率(%)	100.00		4.80	21.24	3.49	3.32	2.32	7.12	14.06	14.29
全 產 業		11,017	529	2,340	385	366	256	784	1,549	1,574
農、林、漁、牧業	0.34	37	3	11	1	1	-	2	3	3
礦業及土石採取業	0.08	9	-	1	-	1	2	-	4	-
製 造 業	44.50	4,903	198	734	138	197	126	339	1,205	807
食品製造業	3.88	427	22	88	7	12	11	26	81	78
飲料製造業	0.25	27	2	4	2	-	-	3	2	2
菸草製造業	0.04	4	1	0	1	-	-	-	1	1
紡 織 業	2.02	223	8	29	3	5	7	8	74	37
成衣及服飾品製造業	0.31	34	3	8	-	1	-	3	5	11
皮革、毛皮及其製品製造業	0.30	33	1	5	1	-	-	3	10	9
木竹製品製造業	0.16	18	3	2	1	-	-	1	5	3
紙漿、紙及紙製品製造業	0.82	90	5	6	2	-	3	9	36	9
印刷及資料儲存媒體複製業	0.49	54	3	3	6	1	2	3	20	6
石油及煤製品製造業	0.05	5	1	-	-	-	-	1	-	1
化學材料製造業	1.23	136	6	25	2	4	1	11	22	8
化學製品製造業	0.79	87	5	23	4	3	-	5	12	9
藥品製造業	0.80	88	6	9	-	2	-	4	17	16
橡膠製品製造業	1.39	153	4	21	5	9	2	11	53	26
塑膠製品製造業	2.46	271	16	19	5	12	4	19	77	52
非金屬礦物製品製造業	1.66	183	6	20	9	8	9	14	42	39
基本金屬製造業	2.00	220	12	20	8	8	10	21	59	31
金屬製品製造業	6.11	673	23	68	9	31	26	41	209	139
電子零組件製造業	7.85	865	28	201	36	36	18	74	152	94
電腦、電子產品及光學製品製造業	2.15	237	6	44	5	12	5	29	43	34
電力設備製造業	1.97	217	3	27	4	11	7	12	47	34
機械設備製造業	3.07	338	18	33	9	23	11	21	87	65
汽車及其零件製造業	1.20	132	4	17	8	3	2	8	34	24
其他運輸工具製造業	1.73	191	5	33	6	9	1	3	56	44
家具製造業	0.24	26	2	2	-	-	1	1	10	4
其他製造業	1.45	160	1	26	3	7	6	8	51	30
產業用機械設備維修及安裝業	0.10	11	4	1	2	-	-	-	-	1
電力及燃氣供應業	0.28	31	5	3	-	2	3	-	8	-
用水供應及污染整治業	1.56	172	19	29	3	9	2	9	19	26
營 造 業	1.93	213	32	35	9	13	15	12	25	27
批發及零售業	9.05	997	48	222	52	19	34	94	79	221
運輸及倉儲業	12.53	1,380	90	346	61	61	28	120	97	63
住宿及餐飲業	9.43	1,039	19	258	23	17	24	59	25	237
資訊及通訊傳播業	1.07	118	18	28	4	4	2	10	2	5
金融及保險業	2.21	244	5	103	13	1	1	8	3	1
不動產業	0.67	74	2	19	5	1	-	5	2	2
專業、科學及技術服務業	1.27	140	11	42	11	2	3	13	9	19
支 援 服 務 業	3.27	360	25	122	25	7	5	27	14	23
公共行政及國防；強制性社會安全	2.72	300	26	65	10	7	3	27	20	42
教 育 服 務 業	0.62	68	3	24	3	1	1	5	1	13
醫療保健及社會工作服務業	6.02	663	10	222	14	15	3	42	22	45
藝術、娛樂及休閒服務業	1.81	199	10	55	11	8	2	10	7	31
其他服務業	0.64	70	5	21	2	-	2	2	4	9

說明：1.行業別比率=各行業職業災害人次÷職業災害總人次×100。

2.職業災害類型比率=各職業災害類型人次÷職業災害總人次×100。

災害類型按行業分

106年

單位：人次

踩踏	溺斃	與高溫、低溫之接觸	與有害物等之接觸	感電	爆炸	物體破裂	火災	不當動作	其他	無法歸類者	交通事 故			
											公路	鐵路	船舶、航空器	其他
0.87	0.03	5.13	1.79	0.38	0.12	0.27	0.22	5.78	7.12	1.41	5.03	0.03	-	1.19
96	3	565	197	42	13	30	24	637	784	155	554	3	-	131
-	-	-	-	-	-	-	-	4	5	1	3	-	-	-
-	-	1	-	-	-	-	-	-	-	-	-	-	-	-
39	1	213	141	23	9	25	14	302	253	38	66	-	-	35
3	-	46	4	3	-	-	-	12	21	6	5	-	-	2
1	-	4	2	-	-	-	-	3	2	-	-	-	-	-
-	-	-	-	-	-	-	-	-	-	-	-	-	-	-
3	-	15	4	-	-	1	-	13	11	3	1	-	-	1
-	-	1	-	-	-	-	-	-	2	-	-	-	-	-
-	-	1	-	-	-	-	-	2	-	1	-	-	-	-
-	-	-	-	-	-	-	-	2	1	-	-	-	-	-
1	-	3	4	-	-	-	-	2	7	-	1	-	-	2
3	-	2	-	-	-	-	-	4	-	-	1	-	-	-
-	-	-	1	-	-	-	-	-	-	-	-	-	-	1
-	-	15	19	1	1	4	-	5	6	-	2	-	-	4
4	-	5	5	-	-	2	-	5	3	-	2	-	-	-
-	-	6	5	1	1	2	-	9	7	1	2	-	-	-
1	-	5	2	1	-	-	-	4	7	-	1	-	-	1
1	-	17	3	2	-	2	1	23	10	3	4	-	-	1
-	-	7	3	-	-	2	5	7	9	1	2	-	-	-
1	-	23	2	2	2	-	1	9	7	2	1	-	-	1
2	1	11	14	1	1	1	3	43	40	4	4	-	-	2
8	-	21	54	3	1	2	1	62	42	7	15	-	-	10
1	-	5	8	5	1	-	-	13	17	3	3	-	-	3
3	-	7	2	3	1	1	1	19	16	5	11	-	-	3
4	-	8	5	1	1	5	1	20	19	2	3	-	-	2
-	-	4	-	-	-	1	-	13	9	-	4	-	-	1
3	-	3	3	-	-	2	1	16	5	-	-	-	-	1
-	-	1	-	-	-	-	-	1	4	-	-	-	-	-
-	-	3	1	-	-	-	-	14	8	-	2	-	-	-
-	-	-	-	-	-	-	-	1	-	-	2	-	-	-
-	-	3	-	1	-	-	-	1	-	-	4	-	-	1
3	-	-	1	1	-	1	-	8	16	13	9	-	-	4
2	-	4	6	4	2	1	-	3	13	0	7	-	-	3
9	-	32	6	2	1	2	6	58	52	19	34	-	-	7
17	1	36	7	4	-	-	1	112	144	11	159	1	-	21
4	-	223	9	2	1	-	1	42	63	12	18	-	-	2
1	-	1	1	-	-	-	-	4	5	1	26	-	-	6
5	-	2	-	-	-	-	-	2	10	2	77	-	-	11
-	-	-	-	-	-	-	-	1	2	2	32	1	-	-
2	-	3	2	-	-	-	-	5	5	2	5	1	-	5
2	-	3	3	-	-	1	1	16	36	4	36	-	-	10
7	-	2	1	-	-	-	-	5	37	7	25	-	-	16
-	-	4	2	-	-	-	-	3	3	3	1	-	-	1
5	-	12	11	4	-	-	-	56	125	36	33	-	-	8
-	-	25	7	1	-	-	1	9	12	3	7	-	-	-
-	1	1	-	-	-	-	-	6	3	1	12	-	-	1

表 8-3 職業災害統計行業別

中華民國

項 目 別	總 計	動 力 機 械					裝 卸 搬 運 機 械			其
		原動機	動 力 傳 導 裝 置	木 材 加 工 機 械	營 造 機 械	一 般 動 力 機 械	起 重 機 械	動 力 搬 運 機 械	交 通 工 具	壓 力 容 器
媒 介 物 比 率 (%)	100.00	0.25	3.12	0.66	0.51	9.00	1.38	4.68	12.63	0.74
全 產 業	11,017	27	344	73	56	992	152	516	1,391	82
農、林、漁、牧業	37	-	1	-	-	2	-	-	5	1
礦業及土石採取業	9	-	-	-	-	1	1	1	2	-
製 造 業	4,903	24	305	44	31	888	85	242	255	44
食品製造業	427	1	27	4	-	34	5	37	24	8
飲料製造業	27	-	1	-	-	1	-	4	-	2
菸草製造業	4	-	-	-	-	3	-	-	-	-
紡 織 業	223	1	34	-	-	39	6	11	3	9
成衣及服飾品製造業	34	-	2	2	1	7	-	1	3	-
皮革、毛皮及其製品製造業	33	1	4	-	-	7	-	2	-	-
木竹製品製造業	18	-	4	1	-	1	-	3	1	-
紙漿、紙及紙製品製造業	90	6	20	1	-	10	1	8	4	2
印刷及資料儲存媒體複製業	54	1	2	1	2	14	-	3	9	-
石油及煤製品製造業	5	-	-	1	-	1	-	-	1	-
化學材料製造業	136	-	10	1	-	12	-	15	9	2
化學製品製造業	87	-	4	-	2	9	1	5	6	-
藥品製造業	88	-	3	1	1	11	-	4	2	7
橡膠製品製造業	153	1	13	1	1	41	5	10	2	-
塑膠製品製造業	271	3	24	3	2	66	2	12	10	1
非金屬礦物製品製造業	183	2	6	2	2	28	6	11	13	-
基本金屬製造業	220	-	16	4	1	24	11	5	4	1
金屬製品製造業	673	3	37	5	12	194	16	26	29	2
電子零組件製造業	865	-	44	1	-	91	7	27	67	1
電腦、電子產品及光學製品製造業	237	1	4	1	2	29	2	9	14	1
電力設備製造業	217	1	18	2	1	38	6	10	16	2
機械設備製造業	338	-	17	4	-	72	12	11	12	4
汽車及其零件製造業	132	-	3	1	2	41	-	4	11	1
其他運輸工具製造業	191	-	3	6	-	70	3	6	8	1
家具製造業	26	-	1	1	-	12	1	2	-	-
其他製造業	160	3	8	1	2	33	-	14	5	-
產業用機械設備維修及安裝業	11	-	-	-	-	-	1	2	2	-
電力及燃氣供應業	31	-	-	1	-	-	-	1	5	-
用水供應及污染整治業	172	-	1	-	1	2	3	19	27	-
營 造 業	213	1	2	5	5	6	14	8	19	-
批發及零售業	997	-	12	9	5	51	7	46	149	2
運輸及倉儲業	1,380	2	7	2	2	14	24	110	371	3
住宿及餐飲業	1,039	-	1	2	7	8	-	5	79	23
資訊及通訊傳播業	118	-	1	1	-	1	2	1	43	-
金融及保險業	244	-	-	-	-	-	-	42	84	-
不動產業	74	-	1	-	-	-	-	1	42	1
專業、科學及技術服務業	140	-	2	-	-	4	2	2	25	1
支 援 服 務 業	360	-	3	1	4	1	5	10	99	1
公共行政及國防；強制性社會安全	300	-	3	3	-	4	3	20	77	-
教 育 服 務 業	68	-	1	2	-	4	-	-	7	3
醫療保健及社會工作服務業	663	-	2	3	1	3	5	3	64	1
藝術、娛樂及休閒服務業	199	-	-	-	-	3	-	5	19	-
其他服務業	70	-	2	-	-	-	1	-	19	2

說明：媒介物比率＝各媒介物人次÷職業災害總人次×100。

與媒介物之關係按全產業分

106年

單位：人次

他 設 備							營 建	物 質 材 料		貨 物	環 境	其 他 類		
化 學 設 備	熔 接 設 備	爐 窯	電 氣 設 備	人 力 機 械 工 具	用 具	其 他 設 備	營建物 及施工 設 備	危 險 物 有 害 物	材 料	運 搬 物 體	環 境	其 他 媒 介 物	無 媒 介 物	不 能 分 類
0.25	0.29	0.30	0.92	3.33	5.27	2.71	7.42	2.07	7.15	2.45	10.54	13.46	4.90	5.96
27	32	33	101	367	581	299	817	228	788	270	1,161	1,483	540	657
-	-	-	1	1	2	1	1	-	3	1	7	1	3	7
-	-	-	-	-	-	-	-	-	2	-	-	-	-	2
22	23	10	55	211	275	165	332	166	469	111	397	381	132	236
-	1	3	3	10	28	20	30	10	12	11	68	41	16	34
1	-	-	1	2	-	1	4	1	2	2	3	2	-	-
-	-	-	-	-	1	-	-	-	-	-	-	-	-	-
1	-	-	1	17	11	10	15	4	8	5	12	13	10	13
-	-	1	1	1	2	2	5	-	-	-	3	2	-	1
-	-	-	-	3	1	-	1	-	4	-	3	5	1	1
-	-	-	-	-	3	-	2	-	1	-	-	-	1	1
-	-	-	2	4	3	-	3	4	3	3	4	7	3	2
-	-	-	-	3	1	2	6	1	2	1	-	3	-	3
-	-	-	-	-	-	-	-	1	-	1	-	-	-	-
6	-	4	9	2	6	1	12	20	3	1	13	5	1	4
2	-	-	1	1	6	-	12	5	5	2	10	6	5	5
3	-	-	-	3	5	-	5	8	7	3	9	7	4	5
-	-	-	2	10	7	6	12	1	9	4	11	14	3	-
-	1	-	1	18	8	8	16	4	11	10	24	14	5	28
-	2	-	1	6	15	12	4	4	40	3	7	11	3	5
-	1	-	2	10	11	8	8	9	63	3	22	8	-	9
2	4	2	3	17	22	12	34	17	112	11	29	39	14	31
6	3	-	5	28	53	53	82	50	47	28	81	121	37	33
-	1	-	4	8	17	10	17	10	18	10	29	22	9	19
-	4	-	7	6	11	1	13	3	22	3	19	18	3	13
-	2	-	7	25	25	8	16	9	64	3	14	13	6	14
-	3	-	1	6	8	3	6	-	9	3	9	11	5	5
-	-	-	1	20	14	2	17	2	14	2	11	7	2	2
-	-	-	1	1	-	1	2	-	3	-	-	-	-	1
1	1	-	2	10	15	3	8	3	10	2	16	12	4	7
-	-	-	-	-	2	2	2	-	-	-	-	-	-	-
-	-	-	8	2	1	-	4	-	2	-	4	2	1	-
-	-	-	1	4	4	2	9	1	21	4	16	20	12	25
1	3	1	8	5	17	3	40	8	35	1	8	7	9	7
2	3	4	5	48	79	28	111	3	87	35	70	125	49	67
1	1	-	9	27	59	26	80	3	38	83	154	232	74	58
-	1	15	5	36	50	35	72	22	36	8	207	310	47	70
-	-	-	1	-	13	2	15	2	5	5	10	8	3	5
-	1	-	-	-	4	5	19	-	-	2	18	20	44	5
-	-	-	-	-	2	-	8	-	1	1	7	5	4	1
-	-	-	-	6	10	3	12	2	6	-	15	23	16	11
-	-	-	2	4	26	5	42	5	16	3	50	33	16	34
1	-	-	1	4	5	3	9	2	27	8	31	59	26	14
-	-	1	-	1	2	2	5	1	3	-	10	6	8	12
-	-	1	5	13	17	14	46	6	32	5	120	155	74	93
-	-	1	-	1	10	4	7	7	3	-	27	92	16	4
-	-	-	-	4	5	1	5	-	2	3	10	4	6	6

表 8-4 職業災害統計災害類型

中華民國

項 目 別	災 害 類 型 比 率 (%)	總 計	動 力 機 械				裝 卸 搬 運 機 械			其	
			原動機	動 力 傳 導 裝 置	木 材 加 工 機 械	營 造 機 械	一 般 動 力 機 械	起 重 機 械	動 力 搬 運 機 械	交 通 工 具	壓 力 容 器
各媒介物所占比率(%)	100.00		0.25	3.12	0.66	0.51	9.00	1.38	4.68	12.63	0.74
總 計		11,017	27	344	73	56	992	152	516	1,391	82
墜 落、滾 落	4.80	529	1	5	2	6	9	18	54	38	-
跌 倒	21.24	2,340	1	8	1	1	23	9	53	196	2
衝 撞	3.49	385	-	3	1	6	13	7	47	127	2
物 體 飛 落	3.32	366	-	11	1	-	17	10	6	1	2
物體倒塌、崩塌	2.32	256	-	3	-	1	5	5	13	7	2
被 撞	7.12	784	2	9	-	1	33	21	106	327	1
被 夾、被 捲	14.06	1,549	21	236	-	22	535	56	125	19	5
被刺、割、擦傷	14.29	1,574	-	48	58	8	242	8	21	11	8
踩 踏	0.87	96	-	-	-	1	4	4	6	3	-
溺 斃	0.03	3	-	-	-	-	-	-	-	-	-
與高溫、低溫之接觸	5.13	565	-	2	-	3	16	1	2	6	43
與有害物等之接觸	1.79	197	-	1	-	-	-	-	-	-	2
感 電	0.38	42	-	-	-	-	2	-	-	1	1
爆 炸	0.12	13	-	-	-	-	-	-	-	-	-
物 體 破 裂	0.27	30	-	2	-	-	7	-	-	-	3
火 災	0.22	24	-	-	-	-	2	-	-	1	-
不 當 動 作	5.78	637	2	9	1	6	45	6	21	17	5
其 他	7.12	784	-	7	3	1	37	6	21	43	6
無 法 歸 類 者	1.41	155	-	-	-	-	2	1	2	2	-
交 通 事 故											
公路、鐵路事故	5.06	557	-	-	-	-	-	-	30	487	-
船航事故及其他	1.19	131	-	-	-	-	-	-	9	105	-

說明：1.災害類型比率=各職業災害類型人次÷職業災害總人次×100。

2.各媒介物所占比率=各媒介物職業災害人次÷職業災害總人次×100。

與媒介物之關係按全產業分

106年

單位：人次

他 設 備							營 建	物 質 材 料		貨 物	環 境	其 他 類		
化 學 設 備	熔 接 設 備	爐 窯	電 氣 設 備	人 力 機 械 工 具	用 具	其 他 設 備	營建物 及施工 設 備	危 險 物 有 害 物	材 料	運 搬 物 體	環 境	其 他 媒 介 物	無 媒 介 物	不 能 分 類
0.25	0.29	0.30	0.92	3.33	5.27	2.71	7.42	2.07	7.15	2.45	10.54	13.46	4.90	5.96
27	32	33	101	367	581	299	817	228	788	270	1,161	1,483	540	657
-	-	-	2	4	129	10	123	1	13	10	22	29	22	31
-	3	-	11	19	83	25	502	6	61	22	442	341	325	206
1	-	1	6	8	18	18	17	-	18	6	19	55	4	8
1	-	-	4	16	30	19	8	-	92	31	31	73	1	12
-	-	1	4	8	22	16	17	-	54	31	24	32	1	10
-	-	-	3	18	37	34	14	2	35	12	33	71	3	22
2	-	-	10	48	51	69	30	1	77	21	42	122	2	49
2	3	-	9	191	117	49	37	5	310	19	101	252	7	68
-	-	-	-	1	6	3	25	1	6	2	9	10	7	8
-	-	-	-	-	-	-	-	-	-	-	-	-	2	1
3	17	24	12	-	6	14	3	31	27	-	192	133	4	26
15	1	-	-	4	1	-	6	145	2	1	11	6	-	2
-	1	-	26	-	1	3	-	-	1	-	1	3	-	2
1	-	1	3	1	-	-	1	5	-	-	-	-	-	1
-	-	4	-	-	2	1	1	1	4	1	2	2	-	-
-	-	-	-	-	-	3	1	7	-	-	8	1	-	1
1	4	-	4	35	48	14	11	9	51	91	58	84	62	53
1	2	1	7	14	26	20	19	13	30	19	133	225	70	80
-	-	1	-	-	4	1	2	1	7	2	12	30	20	68
-	1	-	-	-	-	-	-	-	-	-	12	12	8	7
-	-	-	-	-	-	-	-	-	-	2	9	2	2	2

表 8-5 職業災害統計災害類型

中華民國

項 目 別	災 害 類 型 比 率 (%)	總 計	動 力 機 械				裝 卸 搬 運 機 械			其	
			原動機	動 力 傳 導 裝 置	木 材 加 工 機 械	營 造 機 械	一 般 動 力 機 械	起 重 機 械	動 力 搬 運 機 械	交 通 工 具	壓 力 容 器
各媒介物所占比率(%)	100.00		0.49	6.22	0.90	0.63	18.11	1.73	4.94	5.20	0.90
總 計		4,903	24	305	44	31	888	85	242	255	44
墜 落、滾 落	4.04	198	-	2	1	1	7	6	9	6	-
跌 倒	14.97	734	-	3	1	-	15	3	17	42	-
衝 撞	2.81	138	-	3	1	-	12	3	23	22	2
物 體 飛 落	4.02	197	-	9	1	-	16	7	3	-	1
物體倒塌、崩塌	2.57	126	-	2	-	1	5	4	7	-	2
被 撞	6.91	339	2	8	-	1	29	15	67	80	-
被 夾、被 捲	24.58	1,205	20	223	6	18	502	34	78	5	5
被 刺、割、擦 傷	16.46	807	-	37	32	6	204	5	11	2	3
踩 踏	0.80	39	-	-	-	1	2	-	3	-	-
溺 斃	0.02	1	-	-	-	-	-	-	-	-	-
與高溫、低溫之接觸	4.34	213	-	1	-	-	13	1	-	-	23
與有害物等之接觸	2.88	141	-	1	-	-	-	-	-	-	1
感 電	0.47	23	-	-	-	-	2	-	-	-	-
爆 炸	0.18	9	-	-	-	-	-	-	-	-	-
物 體 破 裂	0.51	25	-	2	-	-	7	-	-	-	3
火 災	0.29	14	-	-	-	-	2	-	-	-	-
不 當 動 作	6.16	302	2	8	-	3	40	3	10	4	1
其 他	5.16	253	-	6	2	-	30	3	11	6	3
無 法 歸 類 者	0.78	38	-	-	-	-	2	1	-	-	-
交 通 事 故											
公路、鐵路事故	1.35	66	-	-	-	-	-	-	1	58	-
船航事故及其他	0.71	35	-	-	-	-	-	-	2	30	-

說明：1.災害類型比率=各職業災害類型人次÷職業災害總人次×100。

2.各媒介物所占比率=各媒介物職業災害人次÷職業災害總人次×100。

與媒介物之關係按製造業分

106年

單位：人次

他 設 備							營 建	物 質 材 料		貨 物	環 境	其 他 類		
化 學 設 備	熔 接 設 備	爐 窯	電 氣 設 備	人 力 機 械 工 具	用 具	其 他 設 備	營建物 及施工 設 備	危 險 有 害 物 體	材 料	運 搬 物 體	環 境	其 他 媒介物	無 媒 介 物	不 能 分 類
0.45	0.47	0.20	1.12	4.30	5.61	3.37	6.77	3.39	9.57	2.26	8.10	7.77	2.69	4.81
22	23	10	55	211	275	165	332	166	469	111	397	381	132	236
-	-	-	1	3	47	4	53	-	10	7	9	10	7	15
-	3	-	6	10	33	12	208	3	23	4	136	76	82	57
1	-	-	4	6	10	9	4	-	10	4	7	16	1	-
1	-	-	3	12	21	11	5	-	60	10	7	25	1	4
-	-	1	-	4	7	6	2	-	45	9	11	14	1	5
-	-	-	-	10	22	17	6	1	23	6	10	31	1	10
2	-	-	6	33	37	41	11	1	54	15	27	52	2	33
1	2	-	4	95	55	26	12	4	165	6	45	52	3	37
-	-	-	-	1	4	2	10	1	2	1	7	3	-	2
-	-	-	-	-	-	-	-	-	-	-	-	-	-	1
3	11	4	7	-	3	8	1	21	19	-	66	21	-	11
11	1	-	-	4	1	-	4	109	2	-	5	2	-	-
-	1	-	14	-	-	2	-	-	1	-	1	-	-	2
1	-	-	3	1	-	-	-	4	-	-	-	-	-	-
-	-	4	-	-	2	1	-	1	2	-	2	1	-	-
-	-	-	-	-	-	3	1	5	-	-	2	-	-	1
1	3	-	3	27	23	10	5	6	35	39	22	34	8	15
1	2	1	4	5	8	13	9	9	15	10	33	40	19	23
-	-	-	-	-	2	-	1	1	3	-	3	4	5	16
-	-	-	-	-	-	-	-	-	-	-	2	-	1	4
-	-	-	-	-	-	-	-	-	-	-	2	-	1	-

表 8-6 職業災害統計災害類型

中華民國

項 目 別	災 害 類 型 比 率 (%)	總 計	頭	臉 顏	頸	肩	鎖 骨	上 膊	肘	前 膊	腕	胸
各受傷部位比率 (%)	100.00		6.92	3.71	1.28	2.58	0.58	0.93	2.77	1.49	2.53	2.32
總 計		14,207	983	527	182	367	83	132	394	212	360	329
墜 落、滾 落	5.45	774	109	13	12	23	8	9	29	10	31	26
跌 倒	22.33	3,173	206	93	48	147	20	24	139	36	123	64
衝 撞	3.82	543	105	27	6	16	2	1	22	3	10	20
物 體 飛 落	2.99	425	72	31	8	9	1	1	2	5	5	8
物體倒塌、崩塌	2.37	337	24	9	2	12	1	4	4	6	5	18
被 撞	8.26	1,174	129	66	12	42	12	8	47	3	28	47
被 夾、被 捲	12.19	1,732	14	6	4	-	2	10	22	39	25	7
被 刺、割、擦 傷	11.90	1,691	30	26	3	2	-	14	17	23	21	5
踩 踏	0.75	106	2	1	-	-	-	-	-	-	3	1
溺 斃	0.02	3	-	-	-	-	-	-	-	-	-	-
與高溫、低溫之接觸	5.54	787	9	61	16	5	1	26	25	47	18	32
與有害物等之接觸	1.84	261	24	38	9	2	-	5	4	6	1	13
感 電	0.41	58	1	5	-	3	-	1	-	1	-	1
爆 炸	0.18	26	1	6	1	-	-	-	2	-	-	1
物 體 破 裂	0.24	34	5	11	1	-	-	1	-	1	-	1
火 災	0.25	35	2	3	-	-	-	-	1	1	-	-
不 當 動 作	5.02	713	34	22	13	23	-	6	9	10	33	5
其 他	6.70	952	90	49	21	23	1	9	13	8	15	19
無 法 歸 類 者	1.47	209	23	12	4	7	-	4	6	2	10	2
交 通 事 故												
公路、鐵路事故	6.71	953	82	34	16	45	24	7	36	8	26	49
船航事故及其他	1.56	221	21	14	6	8	11	2	16	3	6	10

說明：1.災害類型比率=各職業災害類型人次÷總受傷部位數×100。

2.各受傷部位比率=各受傷部位數÷總受傷部位數×100。

與受傷部位之關係按全產業分

106年

單位：部位數

肋 骨	背	手	指	腹	臀	鼠 蹊	股	膝	腿	足	內 臟	全 身	其 他
1.13	3.55	15.87	17.35	0.85	2.01	0.16	0.94	6.00	7.54	14.16	0.29	0.43	4.60
160	504	2,254	2,465	121	285	23	134	853	1,071	2,012	41	61	654
41	52	85	12	8	32	3	15	34	66	111	5	7	33
36	156	364	45	20	133	3	62	393	281	650	3	5	122
14	15	53	22	15	9	-	3	53	51	74	1	3	18
2	8	30	58	1	2	1	2	12	18	131	-	1	17
10	9	28	28	4	5	1	2	14	43	88	3	1	16
25	39	117	40	16	36	5	13	102	127	205	6	4	45
4	5	415	1,044	4	6	-	4	3	19	91	-	-	8
-	9	452	893	2	4	1	-	27	71	59	-	-	32
1	3	3	2	-	1	-	1	5	7	76	-	-	-
-	-	-	-	-	-	-	-	-	-	1	-	1	1
-	22	238	60	8	7	2	6	8	94	82	-	1	19
-	3	17	11	6	2	2	1	2	20	11	13	7	64
-	3	27	6	-	-	-	-	2	1	1	1	4	1
-	-	7	2	-	-	-	-	-	2	-	-	1	3
1	-	5	2	1	-	-	-	-	-	1	-	-	4
-	2	7	1	-	-	-	-	-	3	3	-	6	6
2	109	90	107	13	14	2	5	20	21	98	-	1	76
2	31	130	95	3	13	3	4	32	83	165	4	11	128
-	3	36	15	7	3	-	1	7	13	17	2	2	33
19	29	129	16	9	11	-	11	121	124	126	2	5	24
3	6	21	6	4	7	-	4	18	27	22	1	1	4

表 8-7 職業災害統計災害類型

中華民國

項 目 別	災 害 類 型 比 率	總 計	頭	臉 顏	頸	肩	鎖 骨	上 膊	肘	前 膊	腕	胸
	(%)											
各受傷部位比率 (%)	100.00		6.14	3.90	1.23	1.85	0.33	0.88	2.47	1.70	2.43	1.90
總 計		5,997	368	234	74	111	20	53	148	102	146	114
墜 落、滾 落	4.60	276	40	6	2	10	2	3	9	5	15	11
跌 倒	15.87	952	62	27	15	46	3	3	44	9	44	21
衝 撞	2.78	167	42	11	-	-	-	-	5	1	4	6
物 體 飛 落	3.84	230	36	18	5	3	-	1	1	4	3	4
物體倒塌、崩塌	2.78	167	7	4	1	6	-	1	3	2	3	2
被 撞	7.80	468	59	27	5	14	5	1	21	3	12	16
被 夾、被 捲	22.43	1,345	12	6	4	-	1	9	21	32	18	5
被 刺、割、擦 傷	14.52	871	12	15	1	1	-	7	10	13	14	4
踩 踏	0.72	43	1	-	-	-	-	-	-	-	1	1
溺 斃	0.02	1	-	-	-	-	-	-	-	-	-	-
與高溫、低溫之接觸	5.74	344	6	28	12	5	1	13	13	17	4	19
與有害物等之接觸	3.27	196	18	30	9	2	-	4	2	4	1	13
感 電	0.52	31	1	2	-	2	-	1	-	-	-	1
爆 炸	0.28	17	1	4	-	-	-	-	-	-	-	1
物 體 破 裂	0.47	28	3	10	1	-	-	-	-	1	-	1
火 災	0.40	24	1	2	-	-	-	-	1	1	-	-
不 當 動 作	5.55	333	15	14	7	11	-	3	4	7	14	1
其 他	4.92	295	26	13	5	4	1	4	4	2	7	3
無 法 歸 類 者	0.83	50	6	2	3	1	-	2	1	1	2	-
交 通 事 故												
公路、鐵路事故	1.73	104	11	8	3	4	2	1	4	-	3	4
船航事故及其他	0.92	55	9	7	1	2	5	-	5	-	1	1

說明：1.災害類型比率=各職業災害類型人次÷總受傷部位數×100。

2.各受傷部位比率=各受傷部位數÷總受傷部位數×100。

與受傷部位之關係按製造業分

106年

單位：部位數

肋 骨	背	手	指	腹	臀	鼠 蹊	股	膝	腿	足	內 臟	全 身	其 他
0.83	3.03	16.59	26.15	0.77	1.67	0.17	0.78	3.72	6.14	11.97	0.27	0.32	4.75
50	182	995	1,568	46	100	10	47	223	368	718	16	19	285
14	20	20	7	1	11	-	6	8	28	40	2	3	13
12	51	103	18	6	43	1	12	102	86	202	1	1	40
4	5	14	12	6	4	-	1	6	12	27	-	-	7
-	4	15	36	-	2	-	2	6	9	71	-	1	9
3	4	17	21	3	5	-	1	7	26	43	3	-	5
8	13	39	26	9	14	3	8	36	45	74	3	-	27
2	4	327	840	2	4	-	3	2	9	37	-	-	7
-	8	233	444	2	1	1	-	16	36	34	-	-	19
1	2	1	2	-	-	-	1	2	2	29	-	-	-
-	-	-	-	-	-	-	-	-	-	-	-	1	-
-	14	86	22	6	5	2	6	2	54	22	-	1	6
-	3	13	4	6	2	2	1	1	16	7	4	4	50
-	1	13	6	-	-	-	-	1	-	-	1	1	1
-	-	4	2	-	-	-	-	-	2	-	-	1	2
1	-	3	2	1	-	-	-	-	-	1	-	-	4
-	2	6	1	-	-	-	-	-	3	3	-	-	4
2	34	42	73	3	6	1	-	4	6	43	-	-	43
-	9	37	47	1	2	-	-	7	16	65	1	3	38
-	-	3	4	-	-	-	-	2	6	9	1	1	6
2	5	17	-	-	-	-	4	14	7	9	-	2	4
1	3	2	1	-	1	-	2	7	5	2	-	-	-

表 8-8 職業災害統計行業別與受

中華民國

項 目 別	行 業	總 計	頭	臉 顏	頸	肩	鎖 骨	上 膊	肘	前 膊
	百分率 (%)									
各受傷部位比率 (%)	100.00		6.92	3.71	1.28	2.58	0.58	0.93	2.77	1.49
全 產 業		14,207	983	527	182	367	83	132	394	212
農、林、漁、牧業	0.39	55	3	2	2	2	-	1	2	1
礦業及土石採取業	0.09	13	1	-	-	-	-	-	1	-
製 造 業	42.21	5,997	368	234	74	111	20	53	148	102
食品製造業	3.70	526	26	16	12	13	2	4	20	11
飲料製造業	0.27	38	2	1	-	-	-	-	1	1
菸草製造業	0.04	6	-	1	-	1	1	-	-	-
紡 織 業	1.92	273	14	11	1	3	-	2	8	12
成衣及服飾品製造業	0.32	46	1	-	-	2	-	-	1	1
皮革、毛皮及其製品製造業	0.30	42	3	1	-	2	-	-	-	-
木竹製品製造業	0.16	23	2	-	-	1	-	-	-	-
紙漿、紙及紙製品製造業	0.77	109	8	5	-	2	-	2	1	4
印刷及資料儲存媒體複製業	0.41	58	3	1	-	-	-	-	2	-
石油及煤製品製造業	0.06	8	2	1	-	-	-	-	-	1
化學材料製造業	1.41	201	14	23	7	6	2	2	6	6
化學製品製造業	0.75	107	7	6	1	1	-	2	0	2
藥品製造業	0.81	115	9	10	1	-	-	1	2	1
橡膠製品製造業	1.27	181	11	5	2	3	-	3	3	5
塑膠製品製造業	2.30	327	24	11	4	5	2	6	4	7
非金屬礦物製品製造業	1.55	220	11	11	2	5	1	6	6	5
基本金屬製造業	1.87	265	12	5	2	1	1	4	5	3
金屬製品製造業	5.60	796	33	26	9	8	0	4	19	11
電子零組件製造業	7.55	1,072	82	46	13	27	6	5	27	12
電腦、電子產品及光學製品製造業	2.06	292	24	13	3	8	0	2	9	6
電力設備製造業	1.94	276	22	6	2	14	1	4	9	5
機械設備製造業	2.80	398	22	14	6	3	1	1	8	4
汽車及其零件製造業	1.11	158	9	10	3	2	2	-	10	1
其他運輸工具製造業	1.58	224	11	4	1	1	1	2	4	4
家具製造業	0.21	30	1	1	-	1	-	1	1	-
其他製造業	1.31	186	10	3	5	2	-	2	1	-
產業用機械設備維修及安裝業	0.14	20	5	3	-	-	-	-	1	-
電力及燃氣供應業	0.32	45	3	4	-	-	-	-	1	1
用水供應及污染整治業	1.63	232	10	7	3	6	4	2	13	2
營 造 業	2.02	287	24	11	7	9	3	3	3	6
批發及零售業	9.23	1,311	99	36	12	31	6	13	42	14
運輸及倉儲業	13.05	1,854	133	70	26	67	15	16	47	17
住宿及餐飲業	9.17	1,303	80	45	14	22	5	13	37	34
資訊及通訊傳播業	1.18	168	18	8	2	7	1	4	6	3
金融及保險業	2.89	411	32	14	6	19	8	2	24	2
不動產業	0.84	119	7	4	1	10	-	-	5	1
專業、科學及技術服務業	1.32	187	22	4	4	5	1	-	4	-
支 援 服 務 業	3.50	497	45	26	5	11	8	4	15	4
公共行政及國防；強制性社會安全	2.86	406	48	15	3	12	4	3	17	5
教 育 服 務 業	0.64	91	6	2	1	6	0	5	4	2
醫療保健及社會工作服務業	6.26	889	61	33	16	43	5	10	21	10
藝術、娛樂及休閒服務業	1.74	247	18	10	4	4	-	3	2	5
其 他 服 務 業	0.67	95	5	2	2	2	3	-	2	3

說明：1.行業百分率=各行業受傷部位數÷總受傷部位數×100。

2.受傷部位百分比=各受傷部位數÷總受傷部位數×100。

傷部位之關係按全產業分

106年

單位：部位數

腕	胸	肋骨	背	手	指	腹	臀	鼠蹊	股	膝	腿	足	內臟	全身	其他
2.53	2.32	1.13	3.55	15.87	17.35	0.85	2.01	0.16	0.94	6.00	7.54	14.16	0.29	0.43	4.60
360	329	160	504	2,254	2,465	121	285	23	134	853	1,071	2,012	41	61	654
3	2	1	4	8	5	1	2	-	-	4	4	5	-	-	3
-	1	1	1	2	2	1	-	-	-	-	1	2	-	-	-
146	114	50	182	995	1,568	46	100	10	47	223	368	718	16	19	285
19	6	5	21	88	118	3	14	-	11	18	39	62	2	-	16
-	-	-	4	7	6	1	2	-	-	-	2	9	-	-	2
-	-	1	-	-	2	-	-	-	-	-	-	-	-	-	-
4	7	1	10	54	76	-	3	-	1	7	19	31	-	1	8
1	-	-	1	12	14	1	-	-	-	3	4	3	-	-	2
-	-	1	1	7	14	-	-	-	1	-	5	6	-	-	1
1	-	-	2	4	6	-	-	-	-	-	2	4	-	-	1
3	2	-	3	20	28	-	4	-	-	3	6	13	-	-	5
1	-	-	1	14	19	-	1	-	-	2	3	8	-	-	3
-	-	-	-	-	1	-	-	-	-	1	-	1	-	-	1
2	7	2	7	33	21	2	2	-	4	8	14	18	4	2	9
1	4	3	1	13	18	-	3	-	3	1	11	23	-	-	7
1	3	1	5	22	22	1	5	1	-	5	4	8	1	-	12
1	9	1	3	30	57	1	-	-	-	3	7	29	-	-	8
8	1	1	8	63	101	2	7	3	4	6	19	31	2	3	5
-	5	4	2	45	48	3	-	-	-	7	18	24	-	3	14
7	5	3	4	37	80	6	2	1	1	5	28	41	1	1	10
24	13	4	24	121	286	9	9	-	6	23	44	79	4	1	39
28	25	3	31	174	182	9	27	3	8	66	71	159	1	3	64
13	4	1	13	41	53	1	3	-	-	21	9	49	-	2	17
11	4	-	10	40	75	1	3	-	1	14	18	26	-	-	10
8	6	8	12	56	134	1	10	1	2	11	22	43	1	3	21
3	2	4	4	24	53	3	-	-	2	4	7	10	-	-	5
5	5	3	6	48	78	1	2	1	-	10	6	17	-	-	14
-	-	-	-	5	11	-	-	-	-	-	2	5	-	-	2
4	4	2	7	37	64	1	3	-	3	4	7	18	-	-	9
1	2	2	2	-	1	-	-	-	-	1	1	1	-	-	-
1	-	5	1	8	5	2	1	-	1	-	6	2	-	1	3
7	5	4	9	36	36	2	5	1	2	12	23	28	-	-	15
6	17	9	9	40	46	4	3	-	2	14	23	28	2	6	12
37	19	8	38	223	232	12	30	1	15	103	95	186	2	10	47
59	67	30	81	218	131	19	30	1	15	181	174	381	7	3	66
22	25	5	48	288	217	5	48	2	8	51	98	179	1	4	52
4	5	4	2	30	9	1	3	-	1	10	18	28	-	-	4
6	10	6	13	40	5	3	7	-	6	69	50	72	2	2	13
4	1	1	5	20	3	1	1	-	-	9	9	26	-	1	10
7	4	2	5	27	22	-	7	1	2	19	11	30	-	2	8
10	9	11	21	85	25	4	7	4	11	38	48	77	3	-	26
14	13	8	20	53	31	2	6	1	5	28	44	51	1	3	19
2	2	3	4	5	11	-	2	-	3	5	9	15	-	-	4
22	25	8	38	127	77	14	24	2	11	68	67	139	-	8	60
6	5	1	18	35	32	3	8	-	4	12	18	32	7	2	18
4	5	3	5	14	8	1	1	-	1	7	5	13	-	-	9

九、其他統計有關參考資料

表 9-1 勞工職業傷害傷

中華民國

行 業 別	總 計			墜 落、滾 落 (1)		
	傷 病	失 能	死 亡	傷 病	失 能	死 亡
總 計	47,437	2,428	522	3,352	208	121
農、林、漁、牧業	414	42	43	44	7	11
礦業及土石採取業	17	3	-	4	-	-
製 造 業	13,836	1,111	139	630	44	31
電力及燃氣供應業	37	5	1	4	-	-
用水供應及污染整治業	349	19	4	29	2	-
營 造 業	7,831	342	84	1,462	91	46
批發及零售業	8,259	353	77	377	9	7
運輸及倉儲業	2,868	105	45	278	17	8
住宿及餐飲業	4,402	65	14	74	2	-
資訊及通訊傳播業	514	12	10	21	-	2
金融及保險業	611	31	10	9	2	-
不動產業	520	12	3	23	1	1
專業、科學及技術服務業	967	31	10	75	4	2
支 援 服 務 業	2,375	100	44	122	11	8
公共行政及國防；強制性社會安全	165	20	3	4	3	-
教 育 服 務 業	473	22	9	14	1	-
醫療保健及社會工作服務業	1,372	28	7	23	-	-
藝術、娛樂及休閒服務業	384	9	4	25	-	1
其 他 服 務 業	2,043	118	15	134	14	4

行 業 別	被 撞 (6)			被 夾、被 捲 (7)		
	傷 病	失 能	死 亡	傷 病	失 能	死 亡
總 計	1,304	83	18	5,651	966	16
農、林、漁、牧業	15	3	1	49	10	-
礦業及土石採取業	1	1	-	4	-	-
製 造 業	286	23	2	2,849	663	12
電力及燃氣供應業	5	1	-	2	-	-
用水供應及污染整治業	12	-	-	42	6	-
營 造 業	277	24	5	850	56	1
批發及零售業	206	6	3	940	153	1
運輸及倉儲業	203	12	3	346	21	-
住宿及餐飲業	51	1	-	132	6	-
資訊及通訊傳播業	14	-	1	14	1	1
金融及保險業	6	-	-	1	2	-
不動產業	12	-	-	11	1	-
專業、科學及技術服務業	22	1	-	53	4	-
支 援 服 務 業	83	3	1	163	12	1
公共行政及國防；強制性社會安全	17	1	1	6	4	-
教 育 服 務 業	14	-	1	8	3	-
醫療保健及社會工作服務業	23	1	-	18	5	-
藝術、娛樂及休閒服務業	15	-	-	20	4	-
其 他 服 務 業	42	6	-	143	15	-

資料來源：勞工保險局。

說 明：以給付當年為準。

病、失能、死亡之類型

106年

單位：件

跌倒 (2)			衝撞 (3)			物體飛落 (4)			物體倒塌、崩塌 (5)		
傷病	失能	死亡	傷病	失能	死亡	傷病	失能	死亡	傷病	失能	死亡
4,614	74	10	592	15	2	1,339	66	13	293	27	20
95	1	1	7	-	-	10	3	-	2	-	1
-	-	-	1	-	-	1	-	-	-	-	-
1,011	21	3	148	4	-	438	24	2	101	10	5
4	1	-	2	-	-	-	-	-	-	-	-
49	1	-	10	-	-	14	-	-	3	-	-
876	19	2	105	2	-	408	20	3	90	10	5
707	7	-	77	2	-	203	6	1	35	1	2
380	5	1	120	5	2	97	3	3	23	3	3
480	3	-	24	-	-	53	1	-	7	-	-
35	-	1	5	-	-	5	-	-	1	2	-
62	1	-	3	-	-	-	1	-	-	-	-
65	-	-	5	-	-	4	-	-	-	-	-
81	-	-	12	-	-	15	-	1	3	-	-
268	6	2	30	1	-	32	3	2	10	-	2
22	1	-	4	-	-	2	-	-	1	-	-
55	1	-	3	-	-	2	1	-	2	-	-
131	-	-	11	-	-	5	-	-	2	-	-
56	-	-	6	-	-	3	-	-	3	-	-
237	7	-	19	1	-	47	4	1	10	1	2

被刺、割、擦傷 (8)			踩踏 (9)			溺水 (10)			與高溫、低溫之接觸 (11)		
傷病	失能	死亡	傷病	失能	死亡	傷病	失能	死亡	傷病	失能	死亡
5,265	188	3	211	5	-	-	-	19	1,322	27	1
68	6	-	3	1	-	-	-	14	5	3	-
2	-	-	-	-	-	-	-	-	-	-	-
1,687	76	-	53	-	-	-	-	1	299	12	1
-	-	-	-	-	-	-	-	-	1	1	-
31	-	-	1	-	-	-	-	-	4	1	-
1,676	48	2	53	-	-	-	-	1	76	2	-
764	35	1	21	1	-	-	-	-	161	5	-
124	4	-	25	-	-	-	-	2	41	-	-
450	2	-	12	-	-	-	-	1	595	1	-
9	1	-	-	-	-	-	-	-	1	-	-
3	-	-	1	-	-	-	-	-	3	-	-
11	-	-	-	-	-	-	-	-	5	-	-
63	2	-	4	-	-	-	-	-	8	-	-
96	1	-	6	1	-	-	-	-	19	-	-
7	1	-	2	-	-	-	-	-	-	-	-
21	1	-	2	-	-	-	-	-	8	-	-
16	-	-	4	-	-	-	-	-	6	-	-
22	2	-	6	-	-	-	-	-	12	-	-
215	9	-	18	2	-	-	-	-	78	2	-

表 9-1 勞工職業傷害傷

中華民國

行 業 別	與 有 害 物 之 接 觸 (12)			感 電 (13)		
	傷 病	失 能	死 亡	傷 病	失 能	死 亡
總 計	156	10	8	89	12	15
農、林、漁、牧業	2	-	-	-	-	-
礦業及土石採取業	-	-	-	-	-	-
製 造 業	68	3	6	25	4	2
電力及燃氣供應業	-	-	-	1	-	1
用水供應及污染整治業	-	-	-	1	-	1
營 造 業	31	-	2	36	2	4
批 發 及 零 售 業	13	2	-	7	2	2
運 輸 及 倉 儲 業	13	-	-	1	-	1
住 宿 及 餐 飲 業	10	-	-	2	-	1
資訊及通訊傳播業	-	-	-	2	-	-
金 融 及 保 險 業	-	-	-	-	-	-
不動產業	-	-	-	-	-	1
專業、科學及技術服務業	3	1	-	3	1	1
支 援 服 務 業	10	1	-	3	2	-
公共行政及國防；強制性社會安全	-	1	-	-	-	-
教 育 服 務 業	-	-	-	-	-	-
醫療保健及社會工作服務業	2	1	-	2	-	-
藝術、娛樂及休閒服務業	-	-	-	2	-	-
其 他 服 務 業	4	1	-	4	1	1

行 業 別	不 當 動 作 (17)			其 他 (18)		
	傷 病	失 能	死 亡	傷 病	失 能	死 亡
總 計	1,368	23	-	471	19	2
農、林、漁、牧業	15	-	-	7	-	1
礦業及土石採取業	-	-	-	1	-	-
製 造 業	427	14	-	127	8	-
電力及燃氣供應業	-	-	-	1	-	-
用水供應及污染整治業	12	-	-	4	-	-
營 造 業	222	3	-	90	2	1
批 發 及 零 售 業	244	3	-	63	3	-
運 輸 及 倉 儲 業	120	1	-	34	-	-
住 宿 及 餐 飲 業	77	-	-	23	1	-
資訊及通訊傳播業	11	-	-	2	-	-
金 融 及 保 險 業	2	-	-	2	-	-
不動產業	5	1	-	7	-	-
專業、科學及技術服務業	26	-	-	10	1	-
支 援 服 務 業	54	-	-	37	-	-
公共行政及國防；強制性社會安全	6	-	-	2	1	-
教 育 服 務 業	14	-	-	4	1	-
醫療保健及社會工作服務業	43	-	-	19	-	-
藝術、娛樂及休閒服務業	17	-	-	6	-	-
其 他 服 務 業	73	1	-	32	2	-

病、失能、死亡之類型(續完)

106年

單位：件

爆 炸 (14)			物 體 破 裂 (15)			火 災 (16)		
傷 病	失 能	死 亡	傷 病	失 能	死 亡	傷 病	失 能	死 亡
117	15	2	140	6	-	28	6	6
3	-	1	1	-	-	1	1	-
1	-	-	-	-	-	-	-	-
22	6	-	32	1	-	9	4	1
-	-	-	-	-	-	-	-	-
-	1	-	1	-	-	2	-	-
27	2	-	47	4	-	5	-	-
13	1	1	18	-	-	4	-	2
3	2	-	4	-	-	1	-	-
28	1	-	16	1	-	3	-	1
-	-	-	-	-	-	-	-	-
-	-	-	-	-	-	-	-	-
1	-	-	1	-	-	-	-	-
1	-	-	1	-	-	-	-	-
2	-	-	10	-	-	1	-	2
-	-	-	-	-	-	-	-	-
1	-	-	-	-	-	1	-	-
1	-	-	-	-	-	-	-	-
1	-	-	1	-	-	-	-	-
13	2	-	8	-	-	1	1	-

無 法 歸 類 者 (19)			鐵 公 路 交 通 事 故 (20)			其 他 交 通 事 故 (21)		
傷 病	失 能	死 亡	傷 病	失 能	死 亡	傷 病	失 能	死 亡
29	2	-	21,093	668	254	3	8	12
1	-	-	86	7	4	-	-	9
-	-	-	2	2	-	-	-	-
10	1	-	5,614	191	73	-	2	-
1	-	-	16	-	-	-	2	-
-	-	-	134	8	3	-	-	-
4	-	-	1,494	57	12	2	-	-
2	-	-	4,404	115	57	-	2	-
2	-	-	1,052	32	21	1	-	1
2	-	-	2,363	46	11	-	-	-
2	-	-	392	8	4	-	-	1
-	-	-	519	24	10	-	1	-
-	-	-	370	9	1	-	-	-
1	-	-	586	17	6	-	-	-
1	1	-	1,428	58	25	-	-	1
-	-	-	92	8	2	-	-	-
-	-	-	324	14	8	-	-	-
2	-	-	1,064	21	7	-	-	-
1	-	-	188	3	3	-	-	-
-	-	-	965	48	7	-	1	-

表 9-2 勞工職業病傷

中華民國

行 業 別	總 計			眼 睛 疾 病 (1)		
	傷 病	失 能	死 亡	傷 病	失 能	死 亡
總 計	464	128	38	1	-	-
農、林、漁、牧業	8	3	4	-	-	-
礦業及土石採取業	-	-	1	-	-	-
製 造 業	121	53	3	1	-	-
電力及燃氣供應業	-	1	-	-	-	-
用水供應及污染整治業	1	-	-	-	-	-
營 造 業	100	15	6	-	-	-
批發及零售業	50	6	4	-	-	-
運輸及倉儲業	33	15	6	-	-	-
住宿及餐飲業	45	3	-	-	-	-
資訊及通訊傳播業	2	-	-	-	-	-
金融及保險業	-	-	1	-	-	-
不動產業	1	2	1	-	-	-
專業、科學及技術服務業	6	1	-	-	-	-
支 援 服 務 業	18	11	8	-	-	-
公共行政及國防；強制性社會安全	5	4	1	-	-	-
教 育 服 務 業	2	-	-	-	-	-
醫療保健及社會工作服務業	20	2	1	-	-	-
藝術、娛樂及休閒服務業	3	1	1	-	-	-
其 他 服 務 業	49	11	1	-	-	-
行 業 別	職 業 性 下 背 痛 (6)			振 動 引 起 之 疾 病 (7)		
	傷 病	失 能	死 亡	傷 病	失 能	死 亡
總 計	93	9	-	-	-	-
農、林、漁、牧業	5	2	-	-	-	-
礦業及土石採取業	-	-	-	-	-	-
製 造 業	27	2	-	-	-	-
電力及燃氣供應業	-	-	-	-	-	-
用水供應及污染整治業	-	-	-	-	-	-
營 造 業	19	3	-	-	-	-
批發及零售業	16	-	-	-	-	-
運輸及倉儲業	17	1	-	-	-	-
住宿及餐飲業	1	-	-	-	-	-
資訊及通訊傳播業	1	-	-	-	-	-
金融及保險業	-	-	-	-	-	-
不動產業	-	-	-	-	-	-
專業、科學及技術服務業	-	-	-	-	-	-
支 援 服 務 業	1	-	-	-	-	-
公共行政及國防；強制性社會安全	-	-	-	-	-	-
教 育 服 務 業	-	-	-	-	-	-
醫療保健及社會工作服務業	3	-	-	-	-	-
藝術、娛樂及休閒服務業	-	-	-	-	-	-
其 他 服 務 業	3	1	-	-	-	-

資料來源：勞工保險局。

說 明：以給付當年為準。

病、失能、死亡之成因

106年

單位：件

游離輻射 (2)			異常氣壓 (3)			異常溫度 (4)			噪音引起之聽力損失 (5)		
傷病	失能	死亡	傷病	失能	死亡	傷病	失能	死亡	傷病	失能	死亡
-	-	-	4	-	-	2	-	-	1	-	-
-	-	-	-	-	-	-	-	-	-	-	-
-	-	-	-	-	-	-	-	-	-	-	-
-	-	-	-	-	-	1	-	-	1	-	-
-	-	-	-	-	-	-	-	-	-	-	-
-	-	-	2	-	-	1	-	-	-	-	-
-	-	-	-	-	-	-	-	-	-	-	-
-	-	-	-	-	-	-	-	-	-	-	-
-	-	-	-	-	-	-	-	-	-	-	-
-	-	-	-	-	-	-	-	-	-	-	-
-	-	-	-	-	-	-	-	-	-	-	-
-	-	-	-	-	-	-	-	-	-	-	-
-	-	-	-	-	-	-	-	-	-	-	-
-	-	-	-	-	-	-	-	-	-	-	-
-	-	-	-	-	-	-	-	-	-	-	-
-	-	-	2	-	-	-	-	-	-	-	-
手臂肩頸疾病 (8)			缺氧症 (9)			鉛及其化合物 (10)			其他重金屬及其化合物 (11)		
傷病	失能	死亡	傷病	失能	死亡	傷病	失能	死亡	傷病	失能	死亡
293	5	-	-	-	-	-	-	-	1	-	-
2	-	-	-	-	-	-	-	-	-	-	-
-	-	-	-	-	-	-	-	-	-	-	-
78	-	-	-	-	-	-	-	-	1	-	-
-	-	-	-	-	-	-	-	-	-	-	-
1	-	-	-	-	-	-	-	-	-	-	-
61	1	-	-	-	-	-	-	-	-	-	-
31	1	-	-	-	-	-	-	-	-	-	-
8	-	-	-	-	-	-	-	-	-	-	-
43	1	-	-	-	-	-	-	-	-	-	-
-	-	-	-	-	-	-	-	-	-	-	-
-	-	-	-	-	-	-	-	-	-	-	-
1	-	-	-	-	-	-	-	-	-	-	-
4	-	-	-	-	-	-	-	-	-	-	-
7	-	-	-	-	-	-	-	-	-	-	-
4	1	-	-	-	-	-	-	-	-	-	-
2	-	-	-	-	-	-	-	-	-	-	-
7	-	-	-	-	-	-	-	-	-	-	-
2	-	-	-	-	-	-	-	-	-	-	-
42	1	-	-	-	-	-	-	-	-	-	-

表 9-2 勞工職業病傷

中華民國

行 業 別	有機溶劑或化學物質氣體 (12)			生 物 性 危 害 (13)		
	傷 病	失 能	死 亡	傷 病	失 能	死 亡
總 計	1	-	-	11	-	-
農、林、漁、牧業	-	-	-	-	-	-
礦業及土石採取業	-	-	-	-	-	-
製 造 業	-	-	-	-	-	-
電力及燃氣供應業	-	-	-	-	-	-
用水供應及污染整治業	-	-	-	-	-	-
營 造 業	1	-	-	1	-	-
批發及零售業	-	-	-	-	-	-
運輸及倉儲業	-	-	-	-	-	-
住宿及餐飲業	-	-	-	-	-	-
資訊及通訊傳播業	-	-	-	-	-	-
金融及保險業	-	-	-	-	-	-
不動產業	-	-	-	-	-	-
專業、科學及技術服務業	-	-	-	-	-	-
支 援 服 務 業	-	-	-	1	-	-
公共行政及國防；強制性社會安全	-	-	-	1	-	-
教 育 服 務 業	-	-	-	-	-	-
醫療保健及社會工作服務業	-	-	-	7	-	-
藝術、娛樂及休閒服務業	-	-	-	-	-	-
其 他 服 務 業	-	-	-	1	-	-
行 業 別	職 業 性 皮 膚 病 (18)			職 業 相 關 癌 症 (19)		
	傷 病	失 能	死 亡	傷 病	失 能	死 亡
總 計	2	-	-	2	1	1
農、林、漁、牧業	-	-	-	-	-	-
礦業及土石採取業	-	-	-	-	-	-
製 造 業	-	-	-	-	-	-
電力及燃氣供應業	-	-	-	-	-	-
用水供應及污染整治業	-	-	-	-	-	-
營 造 業	1	-	-	2	1	1
批發及零售業	-	-	-	-	-	-
運輸及倉儲業	-	-	-	-	-	-
住宿及餐飲業	-	-	-	-	-	-
資訊及通訊傳播業	-	-	-	-	-	-
金融及保險業	-	-	-	-	-	-
不動產業	-	-	-	-	-	-
專業、科學及技術服務業	-	-	-	-	-	-
支 援 服 務 業	-	-	-	-	-	-
公共行政及國防；強制性社會安全	-	-	-	-	-	-
教 育 服 務 業	-	-	-	-	-	-
醫療保健及社會工作服務業	1	-	-	-	-	-
藝術、娛樂及休閒服務業	-	-	-	-	-	-
其 他 服 務 業	-	-	-	-	-	-

病、失能、死亡之成因(續完)

106年

單位：件

職業性氣喘、過敏性肺炎 (14)				礦工塵肺症及其併發症 (15)			矽肺症及其併發症 (16)				石綿肺症及其併發症 (17)				
傷	病	失能	死亡	傷	病	失能	死亡	傷	病	失能	死亡	傷	病	失能	死亡
1	-	-	-	2	79	2	5	3	1	5	4	3	-	-	
-	-	-	-	-	-	-	-	-	-	-	-	-	-	-	
-	-	-	-	-	41	-	2	2	-	2	2	-	-	-	
-	-	-	-	-	1	-	-	-	-	-	-	-	-	-	
-	-	-	-	-	-	-	-	-	-	-	-	-	-	-	
1	-	-	-	1	9	2	3	-	-	1	-	1	-	1	
-	-	-	-	-	3	-	-	-	-	1	1	1	-	1	
-	-	-	-	-	6	-	-	-	-	1	1	1	-	1	
-	-	-	-	-	2	-	-	-	-	-	-	-	-	-	
-	-	-	-	-	-	-	-	-	-	-	-	-	-	-	
-	-	-	-	-	-	-	-	-	-	-	-	-	-	-	
-	-	-	-	-	2	-	-	-	-	-	-	-	-	-	
-	-	-	-	-	-	-	-	-	-	-	-	-	-	-	
-	-	-	-	-	4	-	-	-	-	-	-	-	-	-	
-	-	-	-	-	3	-	-	-	-	-	-	-	-	-	
-	-	-	-	-	-	-	-	-	-	-	-	-	-	-	
-	-	-	-	-	-	-	-	-	-	-	-	-	-	-	
-	-	-	-	1	1	-	-	-	1	-	-	-	-	-	
-	-	-	-	-	7	-	-	1	-	-	-	-	-	-	

其他可歸因於職業因素者 (20)				腦心血管疾病 (21)			精神疾病 (22)				
傷	病	失能	死亡	傷	病	失能	死亡	傷	病	失能	死亡
7	1	-	-	29	25	30	4	1	1	-	-
1	1	-	-	-	-	4	-	-	-	-	-
-	-	-	-	-	-	1	-	-	-	-	-
1	-	-	-	7	6	3	-	-	-	-	-
-	-	-	-	-	-	-	-	-	-	-	-
-	-	-	-	-	-	-	-	-	-	-	-
5	-	-	-	1	1	2	-	-	-	-	-
-	-	-	-	1	1	3	1	-	-	-	-
-	-	-	-	7	6	5	-	1	-	-	-
-	-	-	-	1	-	-	-	-	-	-	-
-	-	-	-	1	-	-	-	-	-	-	-
-	-	-	-	-	-	1	-	-	-	-	-
-	-	-	-	-	-	1	-	-	-	-	-
-	-	-	-	2	1	-	-	-	-	-	-
-	-	-	-	8	7	8	1	-	-	-	-
-	-	-	-	-	-	1	-	-	-	-	-
-	-	-	-	-	-	-	-	-	-	-	-
-	-	-	-	-	2	1	2	-	-	-	-
-	-	-	-	-	-	-	-	-	-	-	-
-	-	-	-	1	1	-	-	-	-	-	1

表 9-3 勞工職業傷害人次及千人率按行業別分

中華民國106年

行 業 別	職 業 傷 害 人 次				平均投保 人 數	職 業 傷 害 千 人 率 (0/00)			
	總 計	傷 病	失 能	死 亡		總 計	傷 病	失 能	死 亡
全產業	(28,349)	(26,341)	(1,752)	(256)	10,224,876	(2.773)	(2.576)	(0.171)	(0.025)
	50,387	47,437	2,428	522		4.928	4.639	0.237	0.051
農林漁牧業	(393)	(328)	(35)	(30)	355,950	(1.104)	(0.921)	(0.098)	(0.084)
	499	414	42	43		1.402	1.163	0.118	0.121
礦業及土石採取業	(16)	(15)	(1)	-	3,658	(4.374)	(4.101)	(0.273)	-
	20	17	3	-		5.467	4.647	0.820	-
製造業	(9,206)	(8,222)	(918)	(66)	3,170,165	(2.904)	(2.594)	(0.290)	(0.021)
	15,086	13,836	1,111	139		4.759	4.364	0.350	0.044
電力及燃氣供應業	(25)	(21)	(3)	(1)	24,640	(1.015)	(0.852)	(0.122)	(0.041)
	43	37	5	1		1.745	1.502	0.203	0.041
用水供應及污染整治業	(227)	(215)	(11)	(1)	48,543	(4.676)	(4.429)	(0.227)	(0.021)
	372	349	19	4		7.663	7.190	0.391	0.082
營造業	(6,692)	(6,335)	(285)	(72)	666,774	(10.036)	(9.501)	(0.427)	(0.108)
	8,257	7,831	342	84		12.384	11.745	0.513	0.126
批發及零售業	(4,111)	(3,855)	(236)	(20)	1,800,062	(2.284)	(2.142)	(0.131)	(0.011)
	8,689	8,259	353	77		4.827	4.588	0.196	0.043
運輸及倉儲業	(1,911)	(1,815)	(73)	(23)	431,993	(4.424)	(4.201)	(0.169)	(0.053)
	3,018	2,868	105	45		6.986	6.639	0.243	0.104
住宿及餐飲業	(2,061)	(2,039)	(19)	(3)	544,259	(3.787)	(3.746)	(0.035)	(0.006)
	4,481	4,402	65	14		8.233	8.088	0.119	0.026
資訊及通訊傳播業	(131)	(122)	(4)	(5)	281,460	(0.465)	(0.433)	(0.014)	(0.018)
	536	514	12	10		1.904	1.826	0.043	0.036
金融及保險業	(98)	(92)	(6)	-	387,197	(0.253)	(0.238)	(0.015)	-
	652	611	31	10		1.684	1.578	0.080	0.026
不動產業	(155)	(150)	(3)	(2)	141,812	(1.093)	(1.058)	(0.021)	(0.014)
	535	520	12	3		3.773	3.667	0.085	0.021
專業、科學及技術服務業	(399)	(381)	(14)	(4)	387,981	(1.028)	(0.982)	(0.036)	(0.010)
	1,008	967	31	10		2.598	2.492	0.080	0.026
支援服務業	(1,007)	(947)	(42)	(18)	392,254	(2.567)	(2.414)	(0.107)	(0.046)
	2,519	2,375	100	44		6.422	6.055	0.255	0.112
公共行政及國防；強制性社會安全	(86)	(73)	(12)	(1)	136,526	(0.630)	(0.535)	(0.088)	(0.007)
	188	165	20	3		1.377	1.209	0.146	0.022
教育服務業	(158)	(149)	(8)	(1)	318,634	(0.496)	(0.468)	(0.025)	(0.003)
	504	473	22	9		1.582	1.484	0.069	0.028
醫療保健及社會工作服務業	(315)	(308)	(7)	-	462,352	(0.681)	(0.666)	(0.015)	-
	1,407	1,372	28	7		3.043	2.967	0.061	0.015
藝術、娛樂及休閒服務業	(203)	(196)	(6)	(1)	101,465	(2.001)	(1.932)	(0.059)	(0.010)
	397	384	9	4		3.913	3.785	0.089	0.039
其他服務業	(1,155)	(1,078)	(69)	(8)	569,152	(2.029)	(1.894)	(0.121)	(0.014)
	2,176	2,043	118	15		3.823	3.590	0.207	0.026

說明：1.表中括弧()內數字係工作場所發生之保險給付人次及千人率，不包含交通事故。表中未括弧者表示勞工保險給付人次及千人率，包含交通事故。

2.表中傷病不包含職業病之傷病。

3.以給付當年為準。

表 9-4 歷年來全產業勞工職業傷害人次及千人率

中華民國94年至106年

年 別	職 業 傷 害 人 次				平均投保 人 數	職 業 傷 害 千 人 率 (0/00)			
	總 計	傷 病	失 能	死 亡		總 計	傷 病	失 能	死 亡
民國94年	(37,348)	(33,605)	(3,361)	(382)	8,414,077	(4.439)	(3.994)	(0.399)	(0.045)
	52,188	47,005	4,346	837		6.202	5.586	0.517	0.099
民國95年	(38,984)	(35,338)	(3,321)	(325)	8,612,613	(4.526)	(4.103)	(0.386)	(0.038)
	56,066	50,983	4,342	741		6.510	5.920	0.504	0.086
民國96年	(38,797)	(35,391)	(3,113)	(293)	8,740,760	(4.439)	(4.049)	(0.356)	(0.034)
	55,958	51,167	4,112	679		6.402	5.854	0.470	0.078
民國97年	(40,658)	(37,346)	(2,992)	(320)	8,827,418	(4.606)	(4.231)	(0.339)	(0.036)
	59,657	55,074	3,936	647		6.758	6.239	0.446	0.073
民國98年	(38,206)	(35,317)	(2,588)	(301)	8,902,615	(4.292)	(3.967)	(0.291)	(0.034)
	57,620	53,521	3,469	630		6.472	6.012	0.390	0.071
民國99年	(40,068)	(37,110)	(2,677)	(281)	9,246,243	(4.333)	(4.014)	(0.290)	(0.030)
	61,343	56,973	3,669	701		6.634	6.162	0.397	0.076
民國100年	(40,001)	(36,842)	(2,840)	(319)	9,579,078	(4.176)	(3.846)	(0.296)	(0.033)
	61,788	57,269	3,863	656		6.450	5.979	0.403	0.068
民國101年	(39,275)	(36,193)	(2,769)	(313)	9,769,598	(4.020)	(3.705)	(0.283)	(0.032)
	61,636	57,173	3,839	624		6.309	5.852	0.393	0.064
民國102年	(36,089)	(33,302)	(2,498)	(289)	9,697,958	(3.721)	(3.434)	(0.258)	(0.030)
	58,292	54,133	3,566	593		6.011	5.582	0.368	0.061
民國103年	(34,130)	(31,607)	(2,255)	(268)	9,844,123	(3.467)	(3.211)	(0.229)	(0.027)
	56,697	52,854	3,261	582		5.759	5.369	0.331	0.059
民國104年	(31,967)	(29,558)	(2,146)	(263)	10,017,241	(3.191)	(2.951)	(0.214)	(0.026)
	54,193	50,609	3,005	579		5.410	5.052	0.300	0.058
民國105年	(29,885)	(27,814)	(1,794)	(277)	10,121,779	(2.953)	(2.748)	(0.177)	(0.027)
	51,496	48,356	2,577	563		5.088	4.777	0.255	0.056
民國106年	(28,349)	(26,341)	(1,752)	(256)	10,224,876	(2.773)	(2.576)	(0.171)	(0.025)
	50,387	47,437	2,428	522		4.928	4.639	0.237	0.051

資料來源：勞工保險局。

說明：1.本表各業包括農林漁牧業，礦業及土石採取業，製造業，電力及燃氣供應業，用水供應及污染整治業，營造業，批發及零售業，運輸及倉儲業，住宿及餐飲業，資訊及通訊傳播業，金融及保險業，不動產業，專業、科學及技術服務業，支援服務業，公共行政及國防；強制性社會安全，教育服務業，醫療保健及社會工作服務業，藝術、娛樂及休閒服務業，其他服務業。

2.表中括弧()內數字係工作場所發生之保險給付人次及千人率，不包含交通事故。

3.表中未括弧者表示勞工保險給付人次及千人率，包含交通事故。

4.表中傷病不包含職業病之傷病。

5.以給付當年為準。

表 9-5 歷年來農、林、漁、牧業勞工職業傷害人次及千人率

中華民國94年至106年

年 別	職 業 傷 害 人 次				平均投保 人 數	職 業 傷 害 千 人 率 (0/00)			
	總 計	傷 病	失 能	死 亡		總 計	傷 病	失 能	死 亡
民國94年	(400)	(311)	(50)	(39)	362,965	(1.102)	(0.857)	(0.138)	(0.107)
	515	384	60	71		1.419	1.058	0.165	0.196
民國95年	(383)	(317)	(42)	(24)	364,594	(1.050)	(0.869)	(0.115)	(0.066)
	514	401	59	54		1.416	1.105	0.163	0.149
民國96年	(391)	(332)	(41)	(18)	365,850	(1.069)	(0.907)	(0.112)	(0.049)
	505	401	51	53		1.391	1.105	0.141	0.146
民國97年	(457)	(376)	(50)	(31)	363,236	(1.258)	(1.035)	(0.138)	(0.085)
	598	474	66	58		1.646	1.305	0.182	0.160
民國98年	(552)	(460)	(58)	(34)	371,378	(1.486)	(1.239)	(0.156)	(0.092)
	695	565	66	64		1.871	1.521	0.178	0.172
民國99年	(538)	(458)	(52)	(28)	375,638	(1.432)	(1.219)	(0.138)	(0.075)
	702	574	71	57		1.869	1.528	0.189	0.152
民國100年	(559)	(477)	(58)	(24)	378,105	(1.478)	(1.262)	(0.153)	(0.063)
	698	589	70	39		1.846	1.558	0.185	0.103
民國101年	(541)	(456)	(55)	(30)	378,158	(1.431)	(1.206)	(0.145)	(0.079)
	691	580	68	43		1.827	1.534	0.180	0.114
民國102年	(489)	(405)	(51)	(33)	366,904	(1.333)	(1.104)	(0.139)	(0.090)
	636	513	69	54		1.733	1.398	0.188	0.147
民國103年	(479)	(411)	(50)	(18)	365,603	(1.310)	(1.124)	(0.137)	(0.049)
	602	509	65	28		1.647	1.392	0.178	0.077
民國104年	(424)	(363)	(34)	(27)	365,562	(1.160)	(0.993)	(0.093)	(0.074)
	539	449	40	50		1.474	1.228	0.109	0.137
民國105年	(394)	(342)	(29)	(23)	362,234	(1.088)	(0.944)	(0.080)	(0.063)
	520	441	43	36		1.436	1.217	0.119	0.099
民國106年	(393)	(328)	(35)	(30)	355,950	(1.104)	(0.921)	(0.098)	(0.084)
	499	414	42	43		1.402	1.163	0.118	0.121

資料來源：勞工保險局。

說明：1.表中括弧()內數字係工作場所發生之保險給付人次及千人率，不包含交通事故。

2.表中未括弧者表示勞工保險給付人次及千人率，包含交通事故。

3.表中傷病不包含職業病之傷病。

4.以給付當年為準。

表 9-6 歷年來礦業及土石採取業勞工職業傷害人次及千人率

中華民國94年至106年									
年 別	職 業 傷 害 人 次				平均投保 人 數	職 業 傷 害 千 人 率 (0/00)			
	總 計	傷 病	失 能	死 亡		總 計	傷 病	失 能	死 亡
民國94年	(39)	(32)	(6)	(1)	5,268	(7.403)	(6.074)	(1.139)	(0.190)
	45	38	6	1		8.542	7.213	1.139	0.190
民國95年	(16)	(14)	(1)	(1)	5,053	(3.166)	(2.771)	(0.198)	(0.198)
	17	15	1	1		3.364	2.969	0.198	0.198
民國96年	(25)	(22)	(2)	(1)	4,892	(5.110)	(4.497)	(0.409)	(0.204)
	33	29	2	2		6.746	5.928	0.409	0.409
民國97年	(24)	(23)	(1)	-	4,748	(5.055)	(4.844)	(0.211)	-
	30	28	1	1		6.318	5.897	0.211	0.211
民國98年	(34)	(32)	(2)	-	4,553	(7.468)	(7.028)	(0.439)	-
	39	37	2	-		8.566	8.127	0.439	-
民國99年	(47)	(42)	(3)	(2)	4,627	(10.158)	(9.077)	(0.648)	(0.432)
	49	44	3	2		10.590	9.509	0.648	0.432
民國100年	(32)	(25)	(5)	(2)	4,709	(6.795)	(5.309)	(1.062)	(0.425)
	40	30	8	2		8.494	6.371	1.699	0.425
民國101年	(43)	(37)	(4)	(2)	4,637	(9.273)	(7.979)	(0.863)	(0.431)
	51	43	5	3		10.998	9.273	1.078	0.647
民國102年	(36)	(33)	(3)	-	3,970	(9.068)	(8.312)	(0.756)	-
	42	39	3	-		10.579	9.824	0.756	-
民國103年	(24)	(18)	(3)	(3)	3,916	(6.129)	(4.597)	(0.766)	(0.766)
	30	23	4	3		7.661	5.873	1.021	0.766
民國104年	(24)	(21)	(3)	-	3,875	(6.194)	(5.419)	(0.774)	-
	31	25	3	3		8.000	6.452	0.774	0.774
民國105年	(14)	(10)	(2)	(2)	3,764	(3.720)	(2.657)	(0.531)	(0.531)
	20	16	2	2		5.314	4.251	0.531	0.531
民國106年	(16)	(15)	(1)	-	3,658	(4.374)	(4.101)	(0.273)	-
	20	17	3	-		5.467	4.647	0.820	-

資料來源：勞工保險局。

說 明：1.表中括弧()內數字係工作場所發生之保險給付人次及千人率，不包含交通事故。

2.表中未括弧者表示勞工保險給付人次及千人率，包含交通事故。

3.表中傷病不包含職業病之傷病。

4.以給付當年為準。

表 9-7 歷年來製造業勞工職業傷害人次及千人率

中華民國94年至106年

年 別	職 業 傷 害 人 次				平均投保 人 數	職 業 傷 害 千 人 率 (0/00)			
	總 計	傷 病	失 能	死 亡		總 計	傷 病	失 能	死 亡
民國94年	(17,580)	(15,390)	(2,084)	(106)	2,781,958	(6.319)	(5.532)	(0.749)	(0.038)
	22,738	20,110	2,385	243		8.173	7.229	0.857	0.087
民國95年	(17,715)	(15,600)	(2,018)	(97)	2,810,009	(6.304)	(5.552)	(0.718)	(0.035)
	23,361	20,847	2,311	203		8.313	7.419	0.822	0.072
民國96年	(17,060)	(15,202)	(1,763)	(95)	2,840,772	(6.005)	(5.351)	(0.621)	(0.033)
	22,753	20,469	2,073	211		8.009	7.205	0.730	0.074
民國97年	(17,565)	(15,778)	(1,687)	(100)	2,846,699	(6.170)	(5.543)	(0.593)	(0.035)
	23,589	21,458	1,937	194		8.286	7.538	0.680	0.068
民國98年	(15,054)	(13,590)	(1,387)	(77)	2,726,309	(5.522)	(4.985)	(0.509)	(0.028)
	20,603	18,820	1,616	167		7.557	6.903	0.593	0.061
民國99年	(16,011)	(14,479)	(1,450)	(82)	2,846,014	(5.626)	(5.087)	(0.509)	(0.029)
	22,352	20,445	1,708	199		7.854	7.184	0.600	0.070
民國100年	(15,556)	(13,930)	(1,520)	(106)	2,972,870	(5.233)	(4.686)	(0.511)	(0.036)
	22,094	20,104	1,783	207		7.432	6.762	0.600	0.070
民國101年	(14,806)	(13,279)	(1,430)	(97)	3,005,249	(4.927)	(4.419)	(0.476)	(0.032)
	21,238	19,325	1,722	191		7.067	6.430	0.573	0.064
民國102年	(13,672)	(12,237)	(1,348)	(87)	3,101,137	(4.409)	(3.946)	(0.435)	(0.028)
	20,085	18,301	1,619	165		6.477	5.901	0.522	0.053
民國103年	(12,211)	(10,983)	(1,157)	(71)	3,143,333	(3.885)	(3.494)	(0.368)	(0.023)
	18,967	17,362	1,442	163		6.034	5.523	0.459	0.052
民國104年	(11,263)	(10,051)	(1,148)	(64)	3,172,778	(3.550)	(3.168)	(0.362)	(0.020)
	17,492	15,981	1,358	153		5.513	5.037	0.428	0.048
民國105年	(10,134)	(9,072)	(967)	(95)	3,157,994	(3.209)	(2.873)	(0.306)	(0.030)
	15,968	14,628	1,178	162		5.056	4.632	0.373	0.051
民國106年	(9,206)	(8,222)	(918)	(66)	3,170,165	(2.904)	(2.594)	(0.290)	(0.021)
	15,086	13,836	1,111	139		4.759	4.364	0.350	0.044

資料來源：勞工保險局。

說 明：1.表中括弧()內數字係工作場所發生之保險給付人次及千人率，不包含交通事故。

2.表中未括弧者表示勞工保險給付人次及千人率，包含交通事故。

3.表中傷病不包含職業病之傷病。

4.以給付當年為準。

表 9-8 歷年來營造業勞工職業傷害人次及千人率

中華民國94年至106年

年 別	職 業 傷 害 人 次				平均投保 人 數	職 業 傷 害 千 人 率 (0/00)			
	總 計	傷 病	失 能	死 亡		總 計	傷 病	失 能	死 亡
民國94年	(8,900)	(8,254)	(528)	(118)	686,282	(12.968)	(12.027)	(0.769)	(0.172)
	10,528	9,694	669	165		15.341	14.125	0.975	0.240
民國95年	(9,396)	(8,781)	(502)	(113)	701,841	(13.388)	(12.511)	(0.715)	(0.161)
	11,222	10,401	654	167		15.989	14.820	0.932	0.238
民國96年	(9,560)	(8,933)	(541)	(86)	707,142	(13.519)	(12.633)	(0.765)	(0.122)
	11,327	10,516	687	124		16.018	14.871	0.972	0.175
民國97年	(9,860)	(9,310)	(459)	(91)	701,111	(14.063)	(13.279)	(0.655)	(0.130)
	11,823	11,113	594	116		16.863	15.851	0.847	0.165
民國98年	(9,596)	(9,062)	(444)	(90)	704,314	(13.625)	(12.866)	(0.630)	(0.128)
	11,588	10,890	580	118		16.453	15.462	0.823	0.168
民國99年	(9,673)	(9,176)	(428)	(69)	713,412	(13.559)	(12.862)	(0.600)	(0.097)
	11,660	11,001	553	106		16.344	15.420	0.775	0.149
民國100年	(9,783)	(9,242)	(450)	(91)	726,030	(13.475)	(12.730)	(0.620)	(0.125)
	11,756	11,045	590	121		16.192	15.213	0.813	0.167
民國101年	(9,696)	(9,116)	(485)	(95)	725,593	(13.363)	(12.564)	(0.668)	(0.131)
	11,536	10,822	599	115		15.899	14.915	0.826	0.158
民國102年	(8,669)	(8,194)	(392)	(83)	689,499	(12.573)	(11.884)	(0.569)	(0.120)
	10,451	9,859	483	109		15.157	14.299	0.701	0.158
民國103年	(8,230)	(7,750)	(387)	(93)	684,962	(12.015)	(11.314)	(0.565)	(0.136)
	9,963	9,344	504	115		14.545	13.642	0.736	0.168
民國104年	(7,623)	(7,222)	(321)	(80)	686,340	(11.107)	(10.522)	(0.468)	(0.117)
	9,399	8,878	418	103		13.694	12.935	0.609	0.150
民國105年	(7,178)	(6,813)	(300)	(65)	679,063	(10.570)	(10.033)	(0.442)	(0.096)
	8,805	8,341	378	86		12.966	12.283	0.557	0.127
民國106年	(6,692)	(6,335)	(285)	(72)	666,774	(10.036)	(9.501)	(0.427)	(0.108)
	8,257	7,831	342	84		12.384	11.745	0.513	0.126

資料來源：勞工保險局。

說 明：1.表中括弧()內數字係工作場所發生之保險給付人次及千人率，不包含交通事故。

2.表中未括弧者表示勞工保險給付人次及千人率，包含交通事故。

3.表中傷病不包含職業病之傷病。

4.以給付當年為準。

表 9-9 歷年來全產業勞工

中華民國94年

年 別	總 計		傷 病 給 付	
	件 數	金 額	件 數	金 額
民國94年	812,477	5,866,461,954	47,147	1,816,950,393
民國95年	782,437	5,967,437,118	51,188	2,016,616,718
民國96年	1,404,795	7,217,857,610	51,383	2,038,766,633
民國97年	1,519,795	6,109,059,535	55,400	2,242,831,855
民國98年	959,203	6,910,459,519	53,945	2,392,250,725
民國99年	832,489	7,394,211,381	57,496	2,589,424,249
民國100年	1,501,809	7,472,002,621	57,921	2,718,751,532
民國101年	1,930,484	7,945,729,710	57,774	2,720,161,010
民國102年	1,255,212	6,929,259,459	54,684	2,442,778,998
民國103年	1,513,649	7,011,556,244	53,378	2,339,364,507
民國104年	1,556,835	6,963,299,760	51,304	2,329,142,094
民國105年	1,588,109	6,598,941,437	48,900	2,274,032,334
民國106年	1,677,386	6,605,765,733	47,901	2,145,190,399

資料來源：勞工保險局。

因工災害保險給付件數及金額

至106年

失 能 給 付		死 亡 給 付		醫 療 給 付	
件 數	金 額	件 數	金 額	件 數	金 額
4,573	1,150,799,659	861	984,278,580	759,896	1,914,433,322
4,408	1,162,542,959	768	907,730,843	726,073	1,880,546,598
4,198	1,080,146,507	703	858,446,351	1,348,511	3,240,498,119
4,012	1,058,234,713	671	800,633,444	1,459,712	2,007,359,523
3,563	949,167,951	644	668,562,323	901,051	2,900,478,520
3,806	991,437,451	752	678,691,231	770,435	3,134,658,450
4,121	1,057,492,797	928	769,248,380	1,438,839	2,926,509,912
4,212	1,140,306,514	1,003	720,468,030	1,867,495	3,364,794,156
3,939	1,101,832,320	1,060	697,666,852	1,195,529	2,686,981,289
3,654	1,074,710,421	1,161	687,117,185	1,455,456	2,910,364,131
3,480	914,623,329	1,295	706,938,811	1,500,756	3,012,595,526
3,006	852,295,967	1,388	696,686,445	1,534,815	2,775,926,691
2,894	817,667,235	1,506	696,648,081	1,625,085	2,946,260,018

表 9-10 歷年來農、林、漁、牧

中華民國94年

年 別	總 計		傷 病 給 付	
	件 數	金 額	件 數	金 額
民國94年	4,810	130,454,209	390	25,431,929
民國95年	4,777	121,060,454	404	23,432,706
民國96年	11,253	120,790,545	402	20,717,831
民國97年	15,973	116,253,884	478	26,763,499
民國98年	9,306	131,088,120	573	30,581,710
民國99年	25,163	136,543,855	584	40,805,403
民國100年	21,567	131,620,402	594	40,106,769
民國101年	24,865	137,773,145	583	42,483,017
民國102年	16,967	145,485,549	516	35,526,569
民國103年	22,639	119,245,596	512	33,390,744
民國104年	24,087	128,725,036	454	30,005,623
民國105年	24,686	119,006,867	452	29,635,524
民國106年	28,153	131,203,360	422	25,457,054

資料來源：勞工保險局。

業勞工因工災害保險給付件數及金額

至106年

失 能 給 付		死 亡 給 付		醫 療 給 付	
件 數	金 額	件 數	金 額	件 數	金 額
64	16,601,068	73	72,004,121	4,283	16,417,091
63	18,425,180	58	60,330,090	4,252	18,872,478
51	11,056,694	56	55,978,405	10,744	33,037,615
69	16,474,585	59	55,139,063	15,367	17,876,737
67	15,959,641	64	56,757,703	8,602	27,789,066
75	20,573,197	45	39,566,765	24,459	35,598,490
75	19,704,129	37	37,158,871	20,861	34,650,633
76	15,932,151	45	42,586,706	24,161	36,771,271
76	21,720,478	60	54,806,085	16,315	33,432,417
72	21,687,778	42	29,579,650	22,013	34,587,424
51	14,038,978	69	51,247,027	23,513	33,433,408
53	16,251,457	61	38,096,308	24,120	35,023,578
55	14,093,220	80	55,041,100	27,596	36,611,986

表 9-11 歷年來礦業及土石採取業

中華民國94年

年 別	總 計		傷 病 給 付	
	件 數	金 額	件 數	金 額
民國94年	941	8,123,710	38	1,604,530
民國95年	684	3,439,919	16	959,777
民國96年	969	7,701,812	31	1,862,829
民國97年	874	5,947,835	29	1,505,012
民國98年	691	6,256,232	37	2,013,892
民國99年	1,142	12,774,175	44	3,066,811
民國100年	1,050	14,744,700	30	2,890,326
民國101年	1,201	10,115,090	43	2,267,623
民國102年	652	7,943,074	39	2,017,787
民國103年	682	11,779,131	23	2,041,107
民國104年	600	11,117,180	26	1,391,182
民國105年	645	5,801,978	16	1,151,176
民國106年	565	6,106,562	17	945,085

資料來源：勞工保險局。

勞工因工災害保險給付件數及金額

至106年

失 能 給 付		死 亡 給 付		醫 療 給 付	
件 數	金 額	件 數	金 額	件 數	金 額
14	3,273,105	1	742,500	888	2,503,575
1	31,680	1	1,363,500	666	1,084,962
3	1,311,828	2	2,605,500	933	1,921,655
2	621,900	1	1,890,000	842	1,930,923
6	1,933,440	-	-	648	2,308,900
5	1,306,248	2	3,001,500	1,091	5,399,616
23	5,711,643	2	2,334,000	995	3,808,731
12	2,571,339	3	2,594,700	1,143	2,681,428
12	3,362,721	-	-	601	2,562,566
13	4,376,061	4	3,534,267	642	1,827,696
17	4,974,510	4	3,077,946	553	1,673,542
8	2,353,416	4	680,076	617	1,617,310
3	733,650	4	2,798,456	541	1,629,371

表 9-12 歷年來製造業勞工因

中華民國94年

年 別	總 計		傷 病 給 付	
	件 數	金 額	件 數	金 額
民國94年	451,652	2,436,248,199	20,161	653,153,510
民國95年	429,266	2,420,851,394	20,910	713,868,153
民國96年	740,973	2,946,154,450	20,542	702,537,809
民國97年	685,139	2,339,118,729	21,557	741,467,777
民國98年	479,530	2,577,389,001	18,949	734,768,178
民國99年	755,063	2,614,277,645	20,590	771,642,391
民國100年	631,758	2,669,641,938	20,288	821,035,018
民國101年	824,111	2,845,183,400	19,481	804,345,616
民國102年	558,504	2,486,968,988	18,456	757,487,678
民國103年	629,968	2,443,152,324	17,509	716,919,230
民國104年	637,630	2,411,106,127	16,201	691,090,834
民國105年	626,613	2,229,832,571	14,749	651,414,424
民國106年	668,765	2,232,606,611	13,957	621,912,297

資料來源：勞工保險局。

工災害保險給付件數及金額

至106年

失 能 給 付		死 亡 給 付		醫 療 給 付	
件 數	金 額	件 數	金 額	件 數	金 額
2,549	569,717,425	251	304,462,885	428,691	908,914,379
2,347	564,828,906	211	264,422,635	405,798	877,731,700
2,127	489,145,891	217	276,001,325	718,087	1,478,469,425
1,977	450,067,505	202	255,798,550	661,403	891,784,897
1,672	396,485,726	173	193,408,730	458,736	1,252,726,367
1,782	399,003,834	222	215,668,813	732,469	1,227,962,607
1,862	434,477,667	302	255,223,059	609,306	1,158,906,194
1,871	464,717,666	322	238,554,081	802,437	1,337,566,037
1,760	452,840,878	330	207,077,381	537,958	1,069,563,051
1,584	425,016,442	360	198,314,531	610,515	1,102,902,121
1,524	375,938,242	391	210,546,386	619,514	1,133,530,665
1,314	341,551,202	431	215,519,970	610,119	1,021,346,975
1,253	319,551,891	454	190,479,711	653,101	1,100,662,712

表 9-13 歷年來營造業勞工

中華民國94年

年 別	總 計		傷 病 給 付	
	件 數	金 額	件 數	金 額
民國94年	106,000	1,117,280,911	9,719	444,856,417
民國95年	93,468	1,156,662,673	10,429	482,601,955
民國96年	149,114	1,300,941,336	10,552	477,817,800
民國97年	167,961	1,122,381,057	11,174	538,250,163
民國98年	96,897	1,336,798,422	10,979	575,597,145
民國99年	202,867	1,325,023,366	11,107	609,673,083
民國100年	159,183	1,358,423,899	11,183	643,824,431
民國101年	207,767	1,427,013,101	10,950	624,421,025
民國102年	122,979	1,209,895,164	9,953	532,044,296
民國103年	145,324	1,220,843,244	9,471	497,380,877
民國104年	144,090	1,159,240,647	9,029	495,092,308
民國105年	145,157	1,090,268,997	8,474	482,951,839
民國106年	143,228	1,037,862,185	7,931	423,320,812

資料來源：勞工保險局。

因工災害保險給付件數及金額

至106年

失 能 給 付		死 亡 給 付		醫 療 給 付	
件 數	金 額	件 數	金 額	件 數	金 額
697	182,235,259	167	176,646,900	95,417	313,542,335
664	188,051,756	171	183,540,115	82,204	302,468,847
695	196,637,421	127	139,998,750	137,740	486,487,365
604	186,314,890	119	134,046,385	156,064	263,769,619
590	185,703,365	120	127,165,679	85,208	448,332,233
566	174,109,231	116	103,569,106	191,078	437,671,946
637	169,396,877	163	136,392,251	147,200	408,810,340
666	205,113,413	176	130,949,201	195,975	466,529,462
553	168,805,694	184	125,335,722	112,289	383,709,452
585	192,547,675	213	140,402,230	135,055	390,512,462
508	141,338,145	220	123,339,256	134,333	399,470,938
473	143,825,069	216	109,313,005	135,994	354,179,084
423	136,433,807	242	114,399,701	134,632	363,707,865

附錄 1

106 年勞動檢查大事紀

- 一、 為因應及落實 105 年 12 月 21 日修正公布之勞動基準法部分條文，使主管機關執行勞動檢查相關業務有所依循，並建立一致性規範，訂定「勞動基準法修正之監督及檢查處理原則」，透過宣導、輔導、檢查三階段，協助及督促事業單位落實法令，以確保勞工權益。
- 二、 修正發布「從事勞工健康服務醫師及護理人員之訓練機構認可及管理作業要點」，增訂從事勞工健康服務醫師及護理人員之在職教育訓練及辦理該訓練單位之法源依據、訓練種類(專業訓練及在職教育訓練)、申請辦理訓練單位之條件等相關規定。
- 三、 國道 5 號發生遊覽車翻覆重大事故，本部啟動「旅行社及遊覽車客運業聯合稽查專案計畫」，會同交通部公路總局、觀光局、各直轄市政府及消保官，優先選列經常性違規、違規情節重大或評鑑不佳之旅行社業者或丙、丁類遊覽車業者實施聯合稽查。
- 四、 本部職業安全衛生署新任署長鄒子廉布達，由次長郭國文監交。
- 五、 配合 4 月起進入輔導期，訂頒「勞動基準法令輔導實施計畫」，結合各部會及地方政府資源，針對個別產業特性與企業需求，透過「臨場輔導」、「集體輔導」及「申請輔導」等方式，積極協助事業單位落實勞動基準法令規定，以保障勞工權益。
- 六、 公告修正「勞動部推動建置勞工健康服務網絡機構實施要點」，提供企業與勞工可近性、持續性、周全性之臨廠健康服務及勞工個人健康諮詢服務，協助雇主改善工作環境，促進職場勞工身心健康，以提升勞工健康勞動力。
- 七、 行政院核定本部「落實保障勞工權益檢查人力提升計畫」，核給本部職安署及補助直轄市政府勞動檢查機構共 177 名職業安全衛生檢查員，以降低職業災害之

- 發生，確保勞工工作安全與身心健康。
- 八、與高雄市政府合辦 106 年職場安全健康週系列活動，喚起國人對職場防災及勞工健康權益的重視與關懷，協助國內事業主積極落實推展安全衛生與勞工健康之工作意識。
 - 九、發布「職業安全衛生監督輔導及檢查作業規定」，以落實勞動檢查方針所訂目標，以有限檢查人力，發揮勞動檢查效能，採取風險分級管理，實施監督輔導及檢查。
 - 十、訂頒「勞動基準法持續輔導分級檢查實施計畫」，齊一勞動基準法新制 7 月起之檢查期作為，以「持續輔導」、「分級檢查」之策略，透過「宣導」、「輔導」、「檢查」及「檢查後協助改善」等措施，逐步協助及督促事業單位落實勞基法規定。
 - 十一、公告修正「妊娠與分娩後女性及未滿十八歲勞工禁止從事危險性或有害性工作認定標準」，強化對未滿十八歲勞工之健康保護。
 - 十二、公告修正「辦理勞工體格與健康檢查醫療機構認可及管理辦法」，保障偏遠或離島地區勞工接受體格與健康檢查之權益，並配合衛生福利部醫院評鑑及認可醫療機構管理實務，修正醫療機構認可申請條件及相關管理機制等規定。
 - 十三、公告「勞動部補助直轄市勞動檢查機構督促事業單位遵守職業安全衛生法令計畫」，透過補助直轄市勞動檢查機構聘用職業安全衛生檢查專業人力實施檢查及輔導等方式，擴大勞動監督量能，有效督促雇主改善工作環境，確保工作者安全及健康。
 - 十四、舉辦「106 年職業安全衛生五星獎暨公共工程金安獎頒獎典禮」，頒發優良單位五星獎(計 8 家)、公共工程金安獎(優等工程計 8 件)及頒發職業安全衛生管理系統績效優良單位(計 1 家)。
 - 十五、舉辦台日國際交流會「日本營造業勞動安全衛生管理系統之實施與驗證管理國際交流會暨教育訓練」，吸取日本推動「營造業職業安全衛生管理系統(簡稱 COHSMS)」的經驗，提升國內營造業安全衛生管理技術，協同預防職業災害，保障勞工作業安全。

- 十六、發布「勞動部公布職業安全衛生優良案件作業要點」及「勞動部公布重大職業災害案件作業要點」，並分別自 106 年 11 月 1 日及 12 月 1 日施行，鼓勵相關機關(構)、業主、事業單位、主辦機關、專案管理廠商、監造單位及施工廠商維護工作者安全，強化落實職業安全衛生設施，並建立資訊公開機制，增進民眾對於職場安全維護及監督之瞭解。
- 十七、發布修正「因應大氣中空氣品質惡化勞工危害預防指引」，於勞動環境中大氣空氣品質惡化時，提供雇主危害預防參考，以保護勞工健康。
- 十八、辦理「表面處理業改善工作環境國際研討會暨成果發表會」，邀請德、美、日等專家學者來台，分享國外從源頭改善工廠安全衛生製程的創新概念，並有國內改善成效顯著廠商分享以整體廠房製程設備汰舊換新，期能帶動其他表面處理業跟進突破瓶頸，複製成功轉型經驗，改變表面處理業為 3K 產業之刻板印象，蛻變成具國際競爭力的產業。
- 十九、修正發布「勞工健康保護規則」，配合職業安全衛生法第 22 條分階段擴大施行至事業單位勞工人數 50 人以上者，辦理勞工健康保護事宜，並因應新興職業病之預防，修正從事鉻酸及其鹽類等特別危害健康作業之檢查項目。
- 二十、修正發布「危險性工作場所審查及檢查辦法」第 2 條，調整丁類（營造工程）危險性工作場所審查範圍，簡化文書審查程序，強化現場監督檢查。
- 二十一、舉辦「106 年度國家職業安全衛生獎」，頒發績優標竿企業 3 家，中小企業安全衛生特別獎 1 家，傳統產業安全衛生投資特別獎 1 家及職業安全衛生奉獻獎 2 名
- 二十二、首次舉辦「政府機關推動職業安全衛生業務績效優良」頒獎典禮，頒發優等獎予交通部等 4 機關及良等獎予國防部等 3 機關，以作為其他政府機關及公營機構未來在推動職安衛業務之表率，進而提昇國內整體安全衛生文化。