

勞動檢查年報

中華民國九十八年

中華民國九十八年
勞動檢查年報



GPN:1009902402
定價:新台幣300元

99.07.350 冊

行政院勞工委員會
編印



行政院勞工委員會
中華民國九十九年七月

中華民國九十八年

勞動檢查年報

行政院勞工委員會

中華民國九十九年七月

中華民國九十八年勞動檢查年報

出版者：行政院勞工委員會

編印者：行政院勞工委員會

地址：台北市延平北路2段83號6樓

電話：(02)85902759

網址：www.cla.gov.tw/cgi-bin/siteMaker/SM_theme?page=4226b8a3

印刷者：晟傳文化事業有限公司

地址：台北市寧波西街124之2號

電話：(02)23039471

出版日期：民國99年7月

展售處：五南文化廣場

地址：400 台中市中山路2號

電話：(04)2260330

展售處：三民書局

地址：100 台北市重慶南路1段61號

電話：(02)25781515 轉 643

展售處：國家書店松江門市

地址：104 台北市松江路209號1樓

電話：(02)25180207

著作權利管理資訊

勞委會勞工檢查處保留對本書依法所享有之所有著作權利，欲重製、改作、編輯或公開口述本書全部或部分內容者，須先徵得財產權管理機關之同意授權(請洽勞委會勞工檢查處，電話:85902759)

定價：每本新台幣參佰元正

GPN：1009902402

99.7.350 冊

ISBN：978-986-02-4126-6

圖1.臺灣地區僱有員工現有製造業事業單位分佈圖
總計：120,677 (98年12月底止)

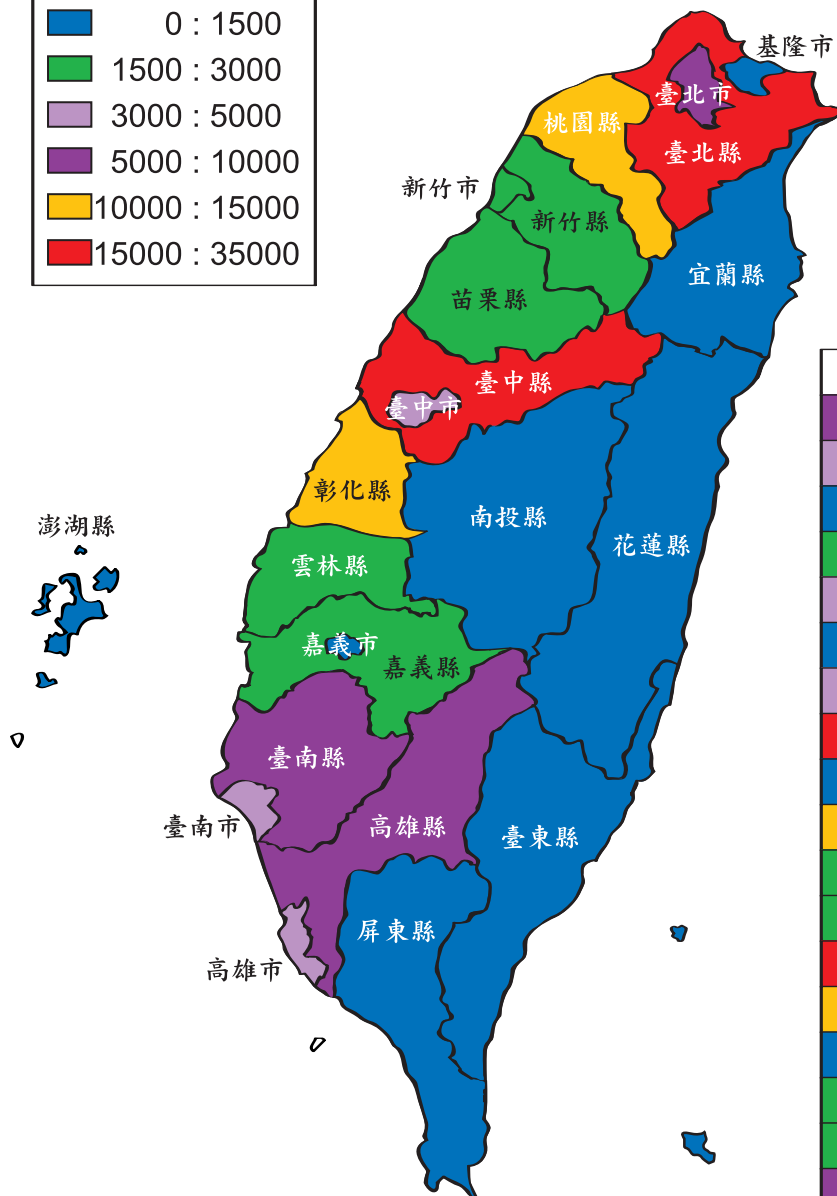
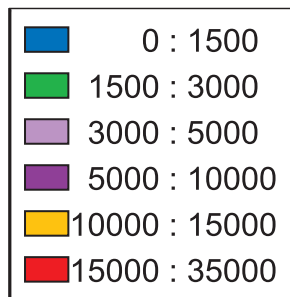

縣市別	事業單位數
台北市	6,352
高雄市	3,253
基隆市	584
新竹市	1,962
台中市	4,960
嘉義市	700
臺南市	3,968
台北縣	29,867
宜蘭縣	1,384
桃園縣	11,594
新竹縣	2,056
苗栗縣	2,065
台中縣	19,012
彰化縣	12,700
南投縣	1,243
雲林縣	1,628
嘉義縣	1,832
台南縣	7,146
高雄縣	6,325
屏東縣	1,244
台東縣	229
花蓮縣	481
澎湖縣	92

資料來源:行政院主計處

註:1.新竹市、臺南縣包括科學工業園區

2.臺中縣市包括科學工業園區及經加區處台中、中港分處

3.高雄市包括經加區處、高雄分處

4.詳見表1-1及1-2

圖2.我國全產業勞工災害千人率變化趨勢

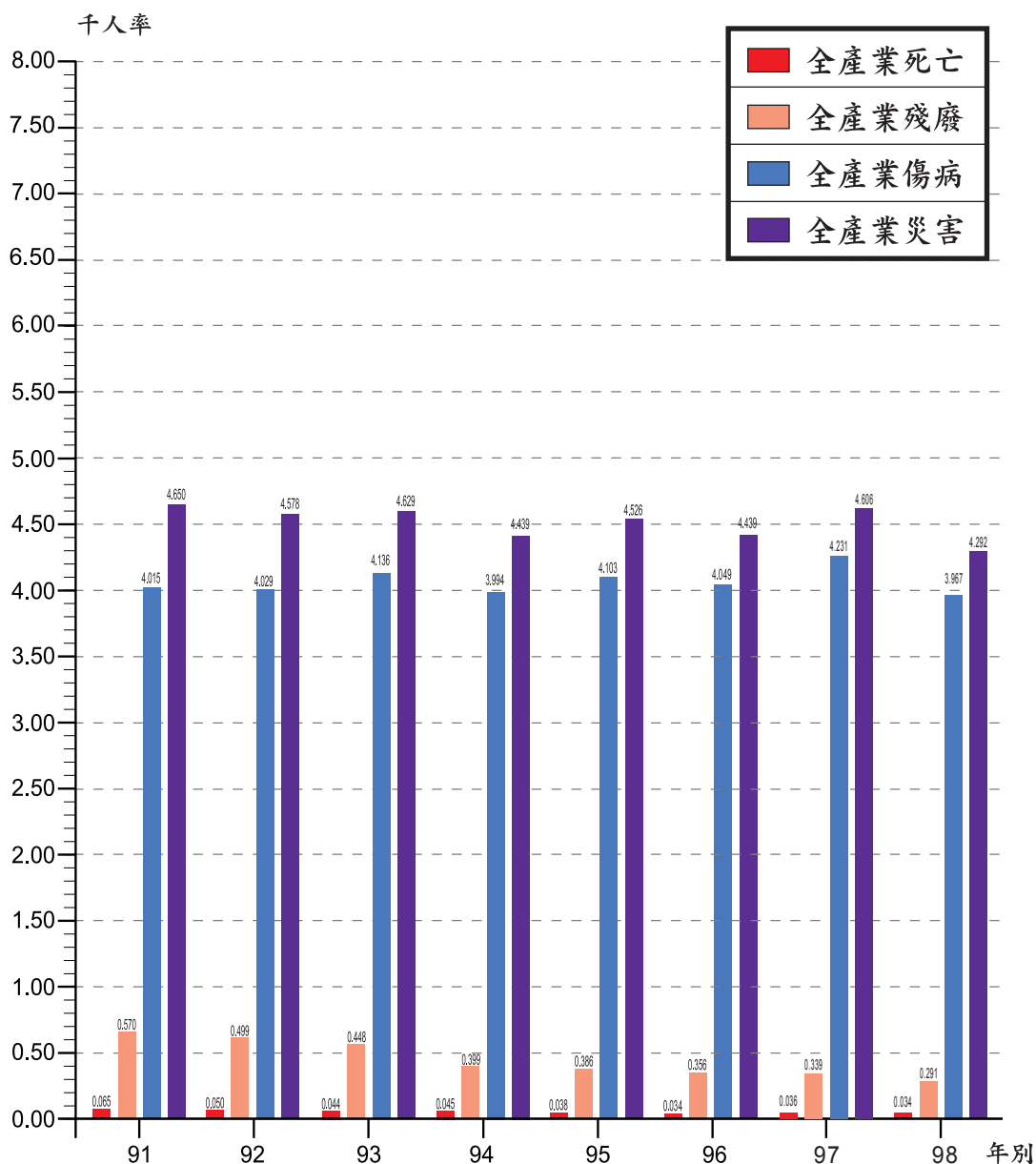

資料來源:勞工保險局

註:1.災害千人率包括傷病、殘廢、死亡

2.詳見表9-4

圖3.我國農林漁牧業災害千人率變化趨勢

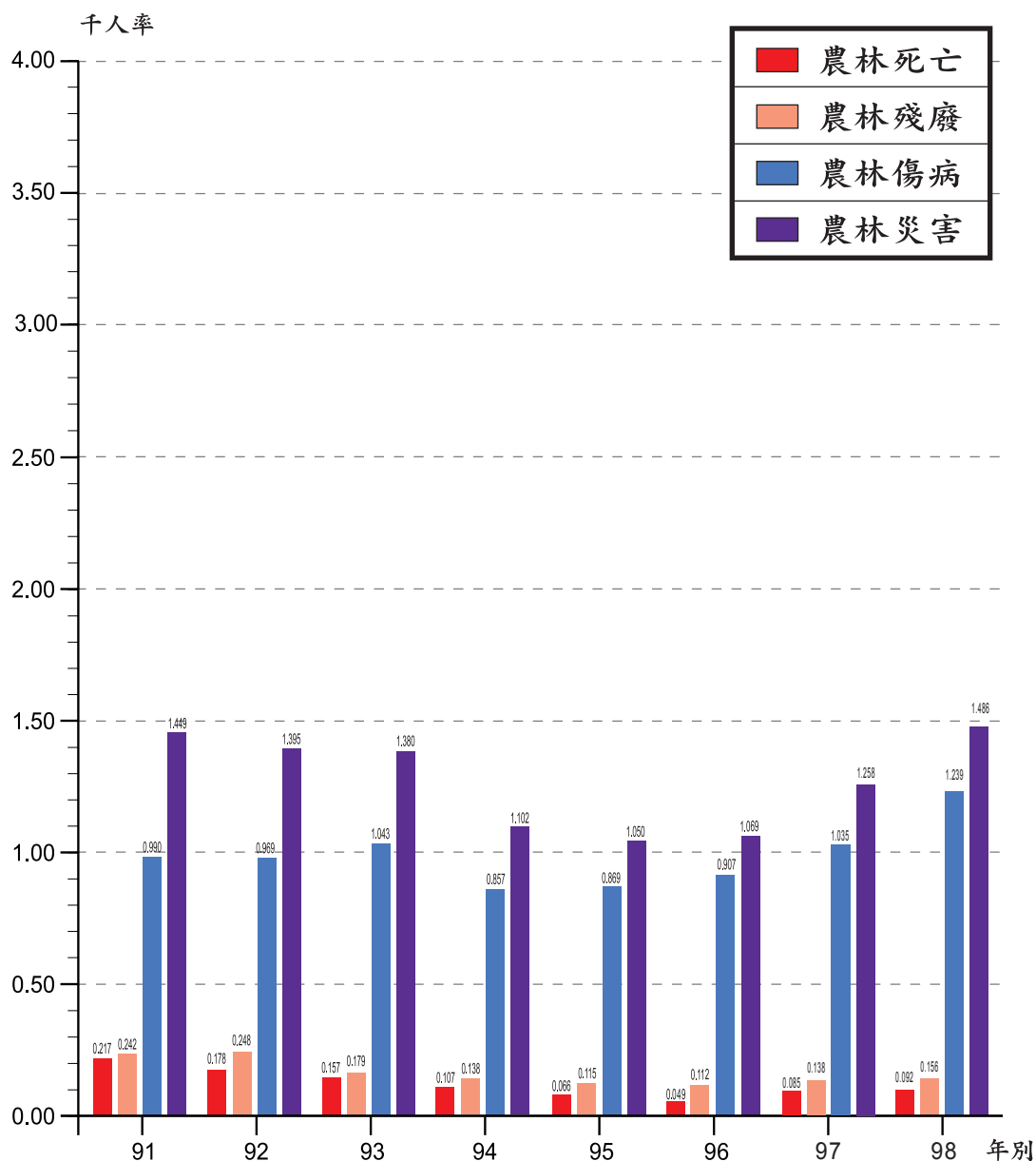

資料來源:勞工保險局

註:1.災害千人率包括傷病、殘廢、死亡

2.詳見表9-5

圖4.我國礦業及土石採取業災害千人率變化趨勢

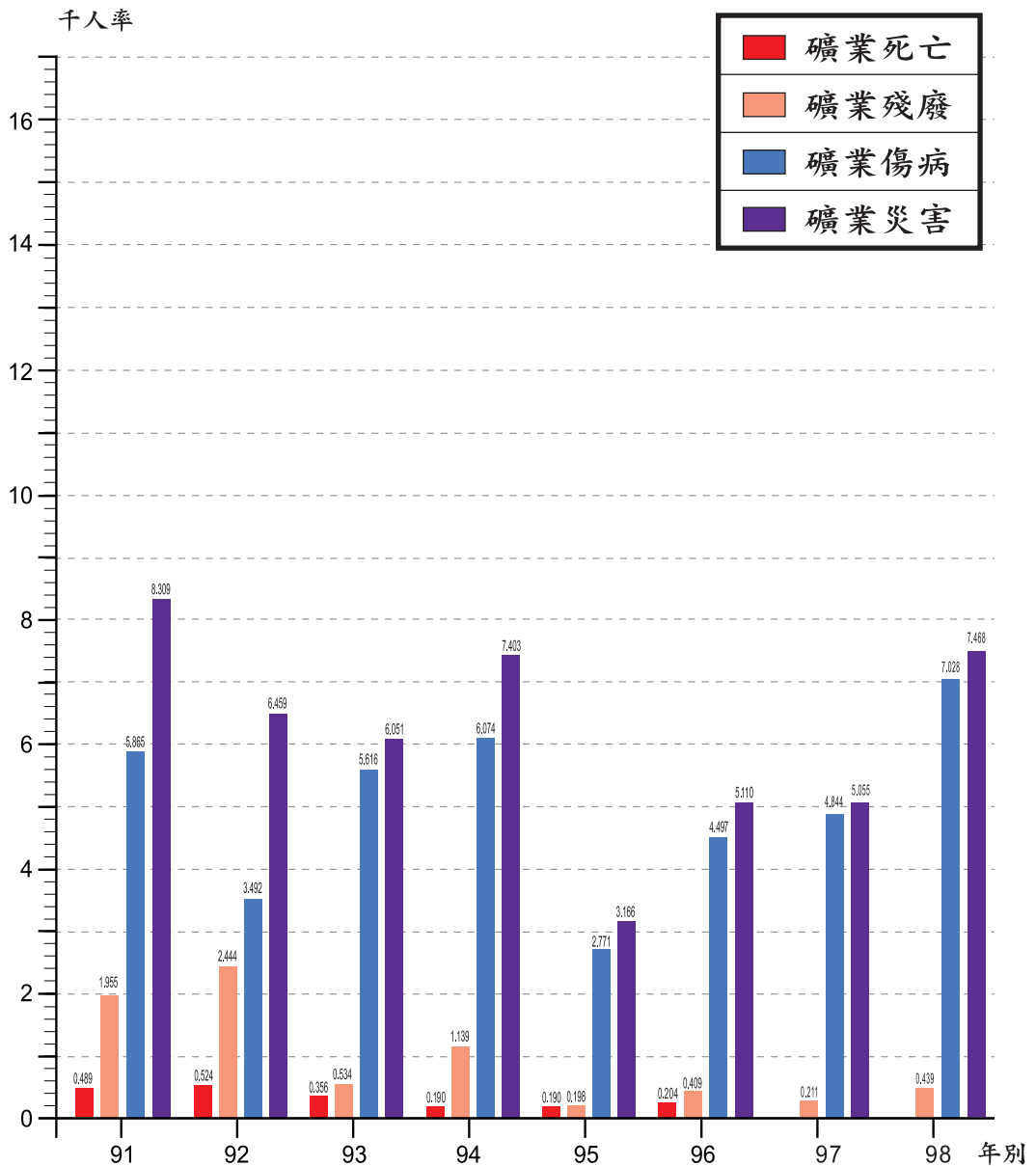

資料來源:勞工保險局

註:1.災害千人率包括傷病、殘廢、死亡

2.詳見表9-6

圖5.我國製造業災害千人率變化趨勢

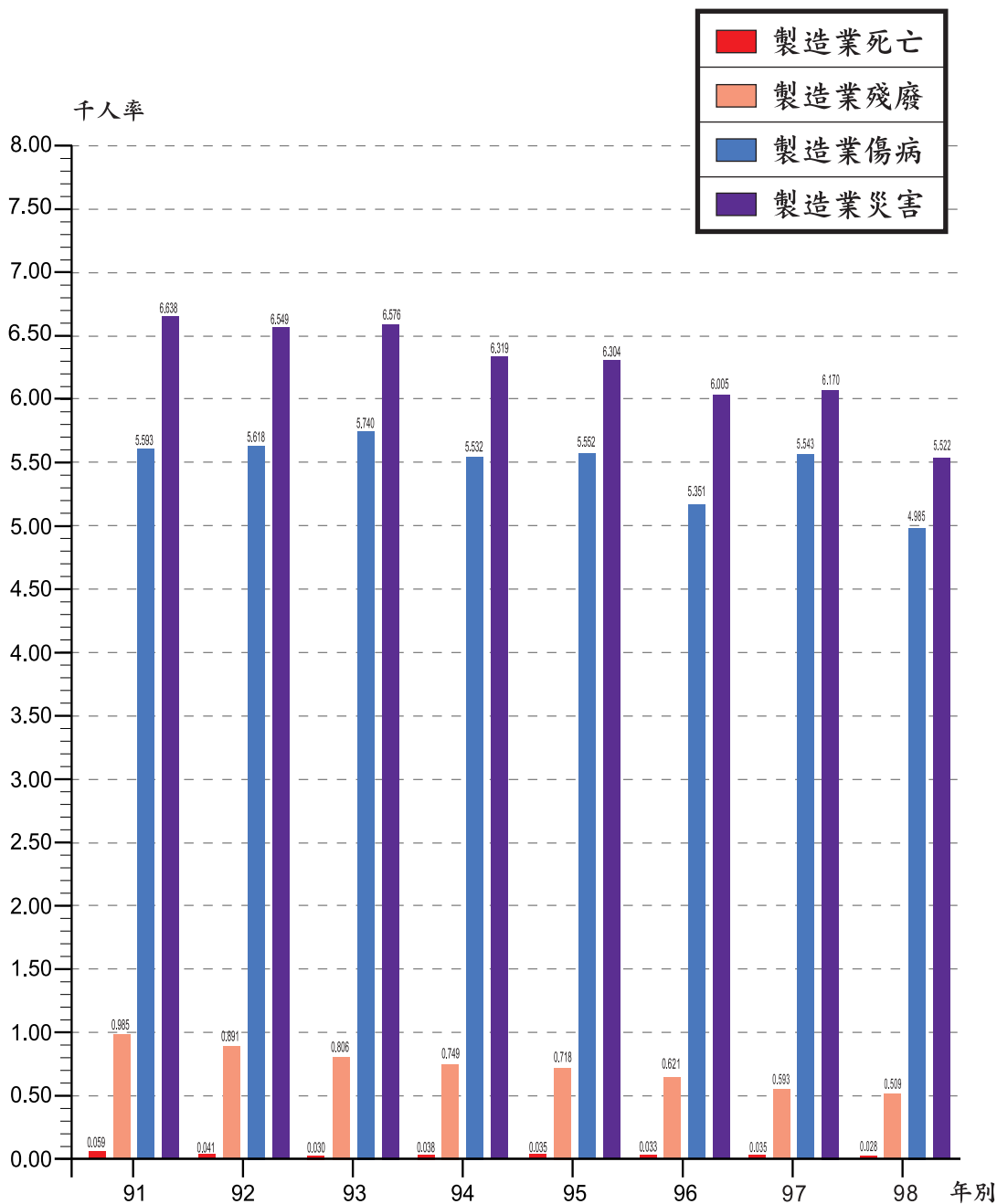

資料來源:勞工保險局

註:1.災害千人率包括傷病、殘廢、死亡

2.詳見表9-7

圖6.我國水電燃氣業災害千人率變化趨勢

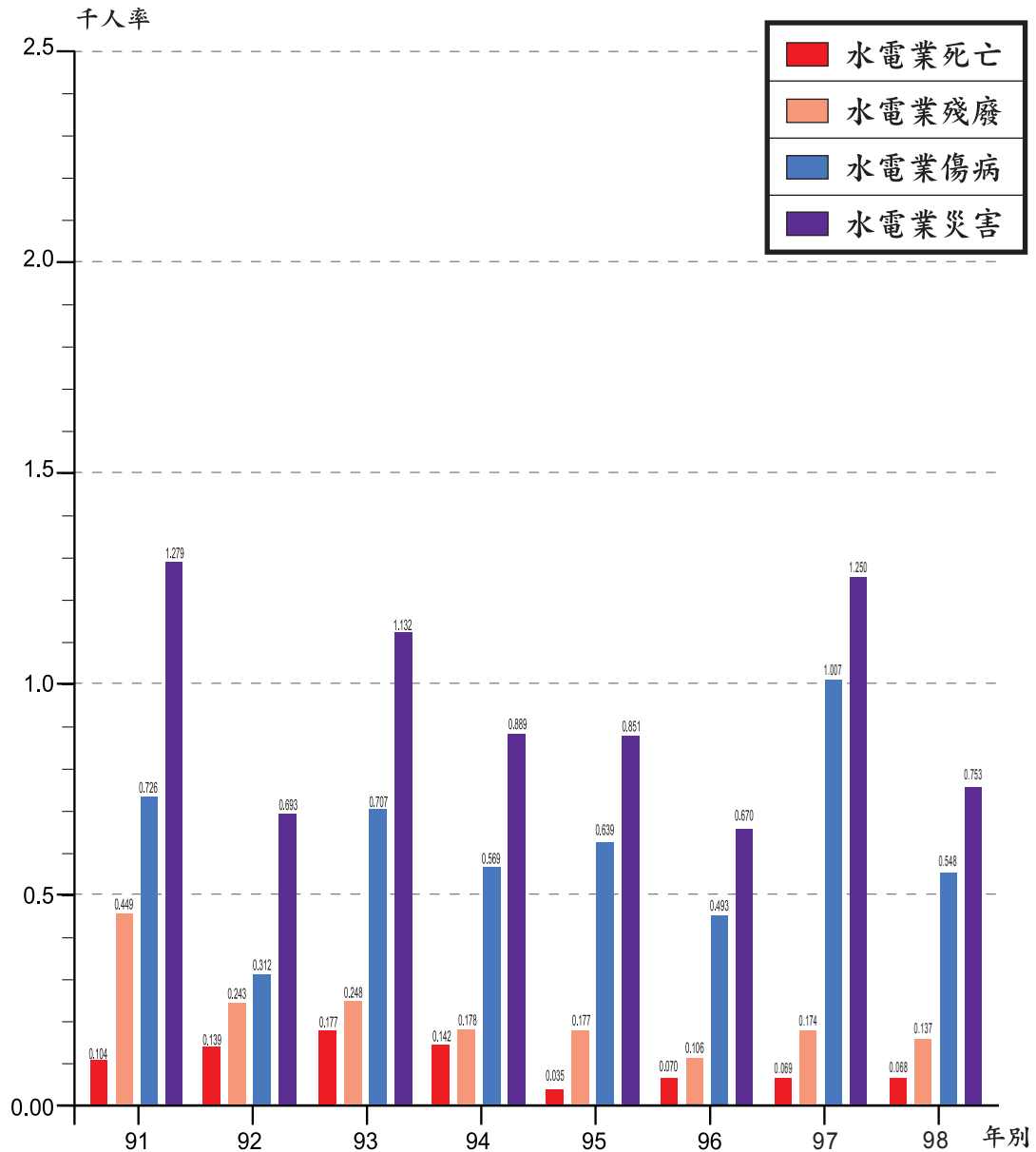

資料來源:勞工保險局

註:1.災害千人率包括傷病、殘廢、死亡

2.詳見表9-8

圖7.我國營造業災害千人率變化趨勢

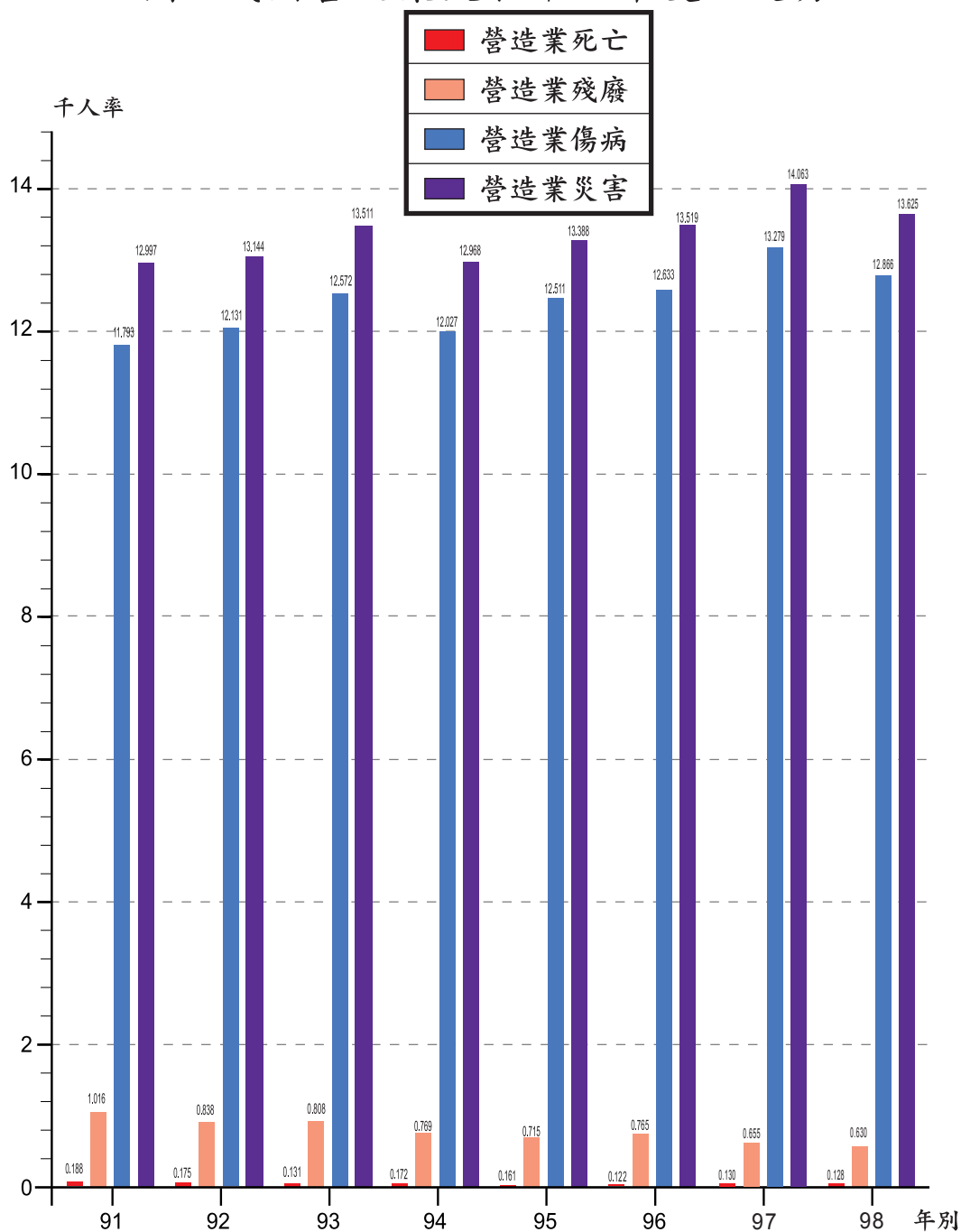

資料來源:勞工保險局

註:1.災害千人率包括傷病、殘廢、死亡

2.詳見表9-9

圖8.我國運輸、倉儲業及通信業 災害千人率變化趨勢

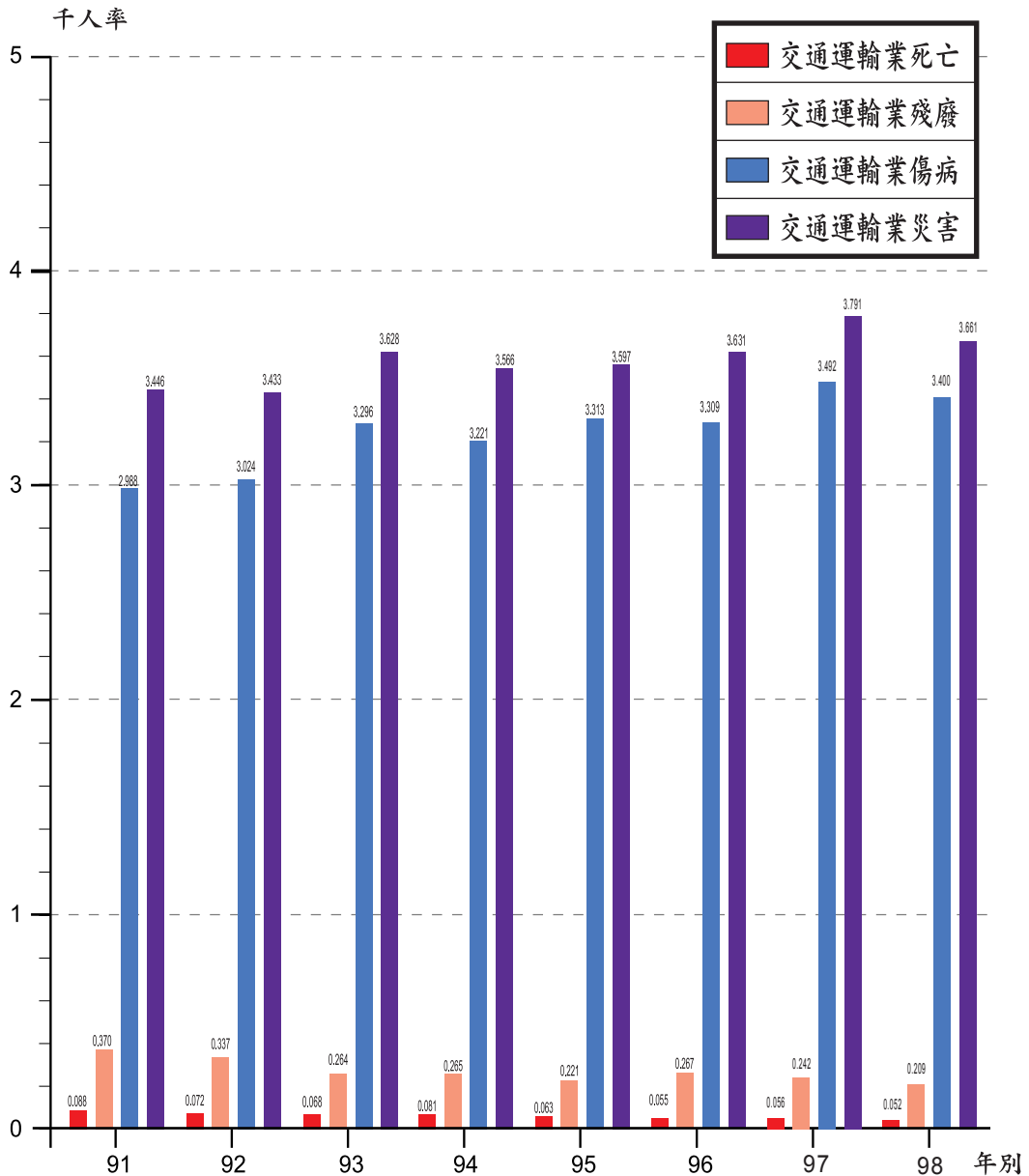

資料來源:勞工保險局

註:1.災害千人率包括傷病、殘廢、死亡

2.詳見表9-10

圖9. 98年職業災害統計全產業害類型分析
(50人以上事業單位)

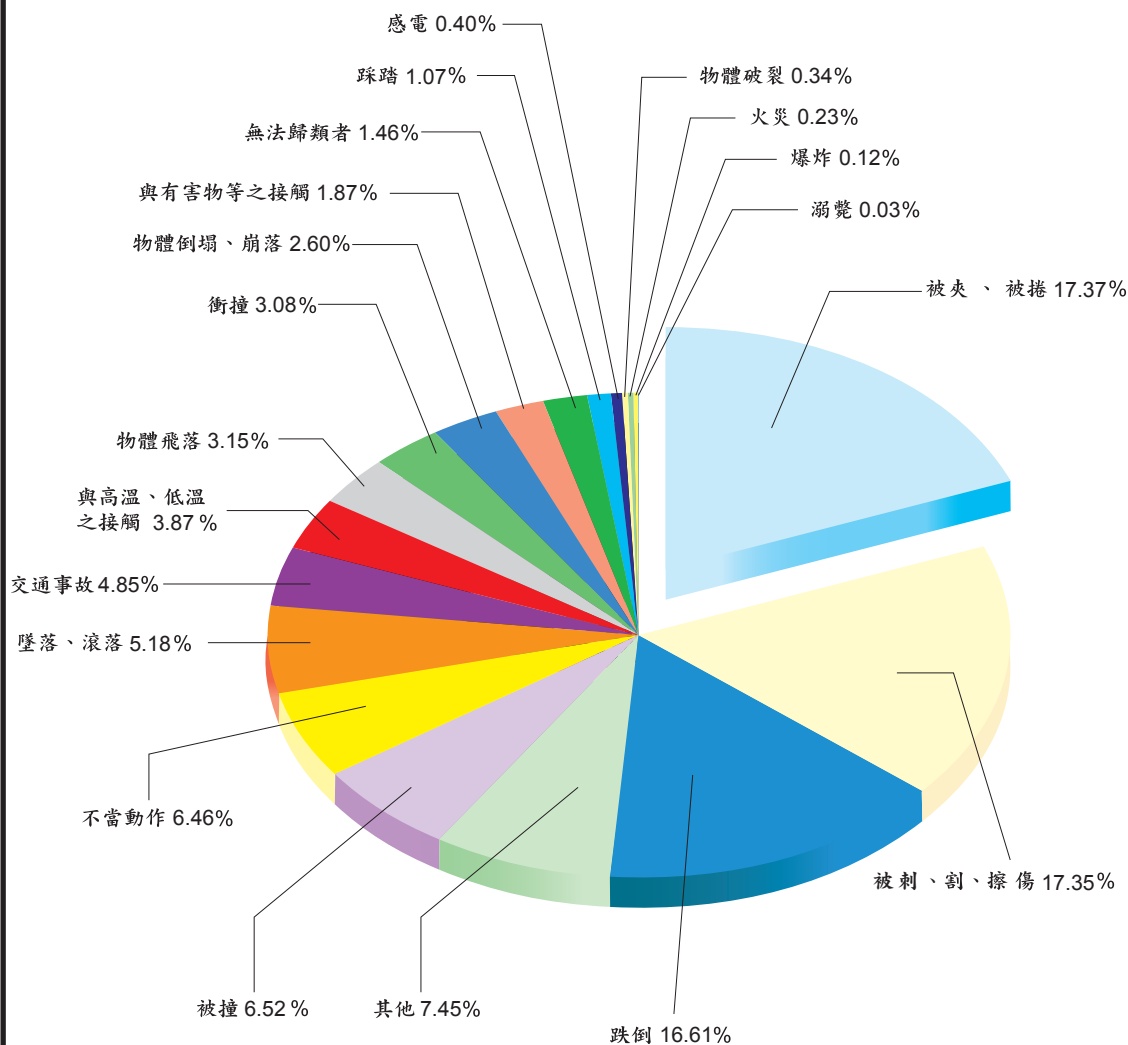

備註:陳報13,869家事業單位，全年災害10,497次詳見表8-1及8-4。

圖10. 98年職業災害統計製造業災害類型分析
(50人以上事業單位)

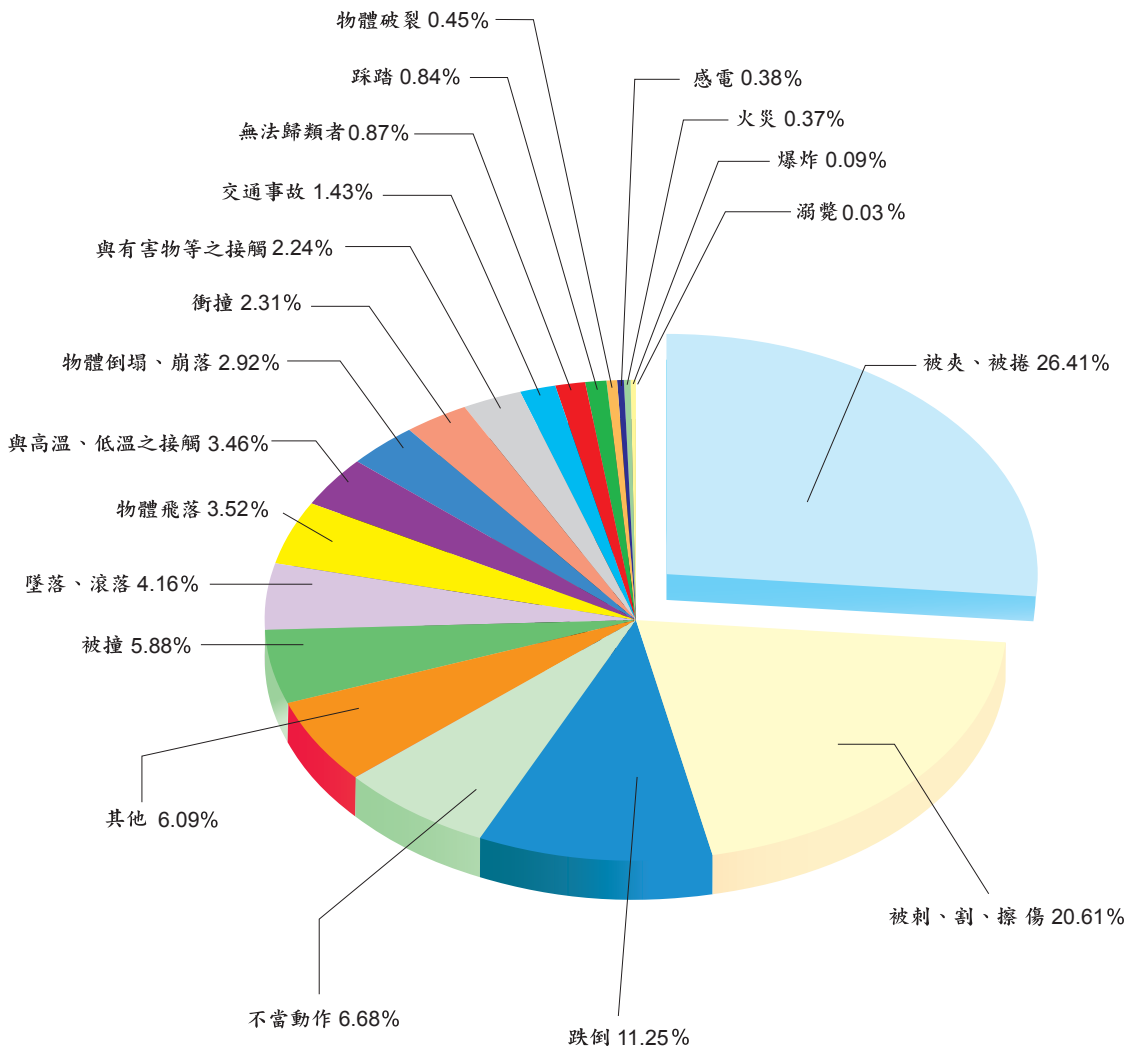

備註：陳報7,818家事業單位，全年災害5,717次詳見表8-1及8-5。

圖11. 98年職業災害統計全產業災害媒介物分析 (50人以上事業單位)

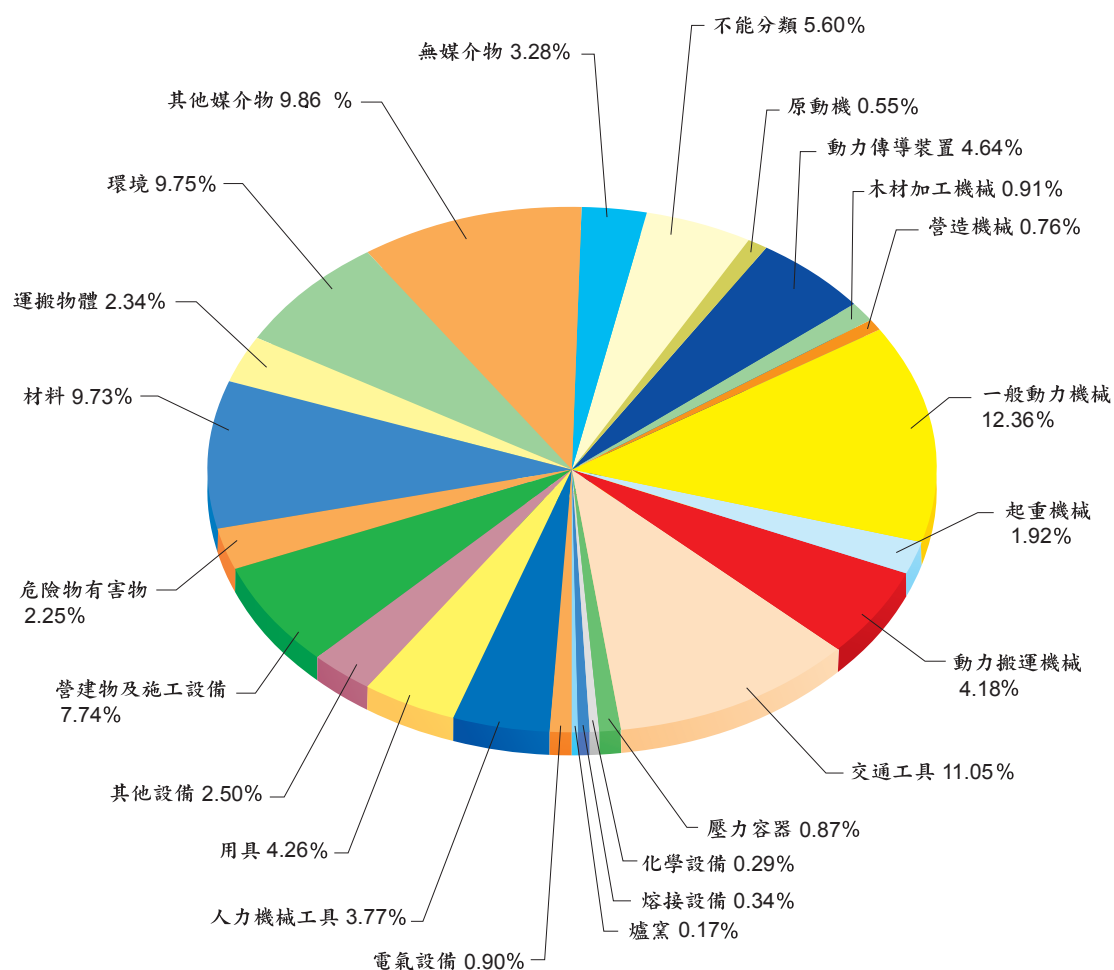

備註：陳報13,869家事業單位，全年災害10,497次詳見表8-1及8-4。

圖12. 98年職業災害統計製造業災害媒介物分析
(50人以上事業單位)

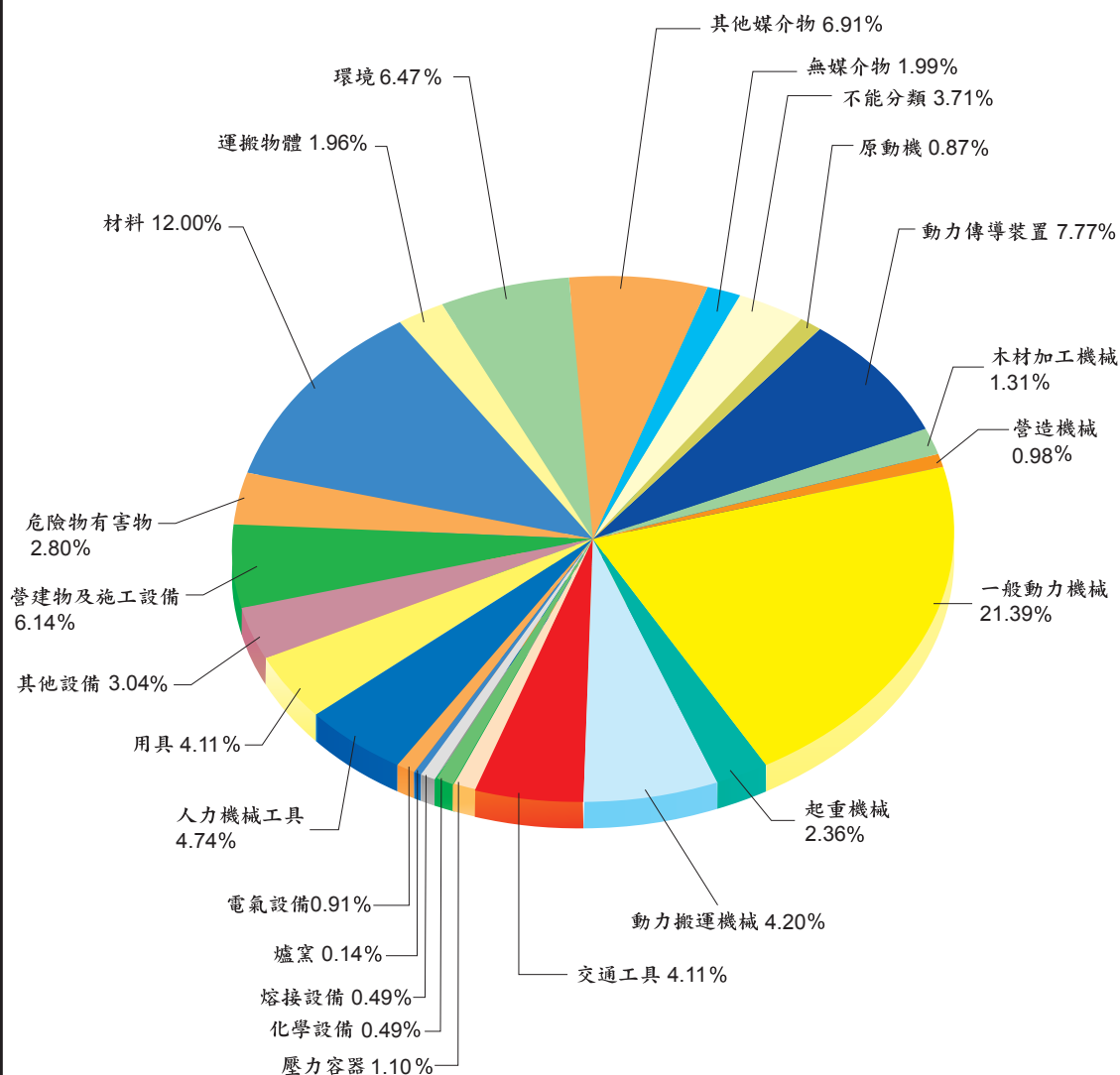

備註：陳報7,818家事業單位，全年災害5,717次詳見表8-1及8-5。

圖13. 98年職業災害統計全產業受傷部位分析
(50人以上事業單位)

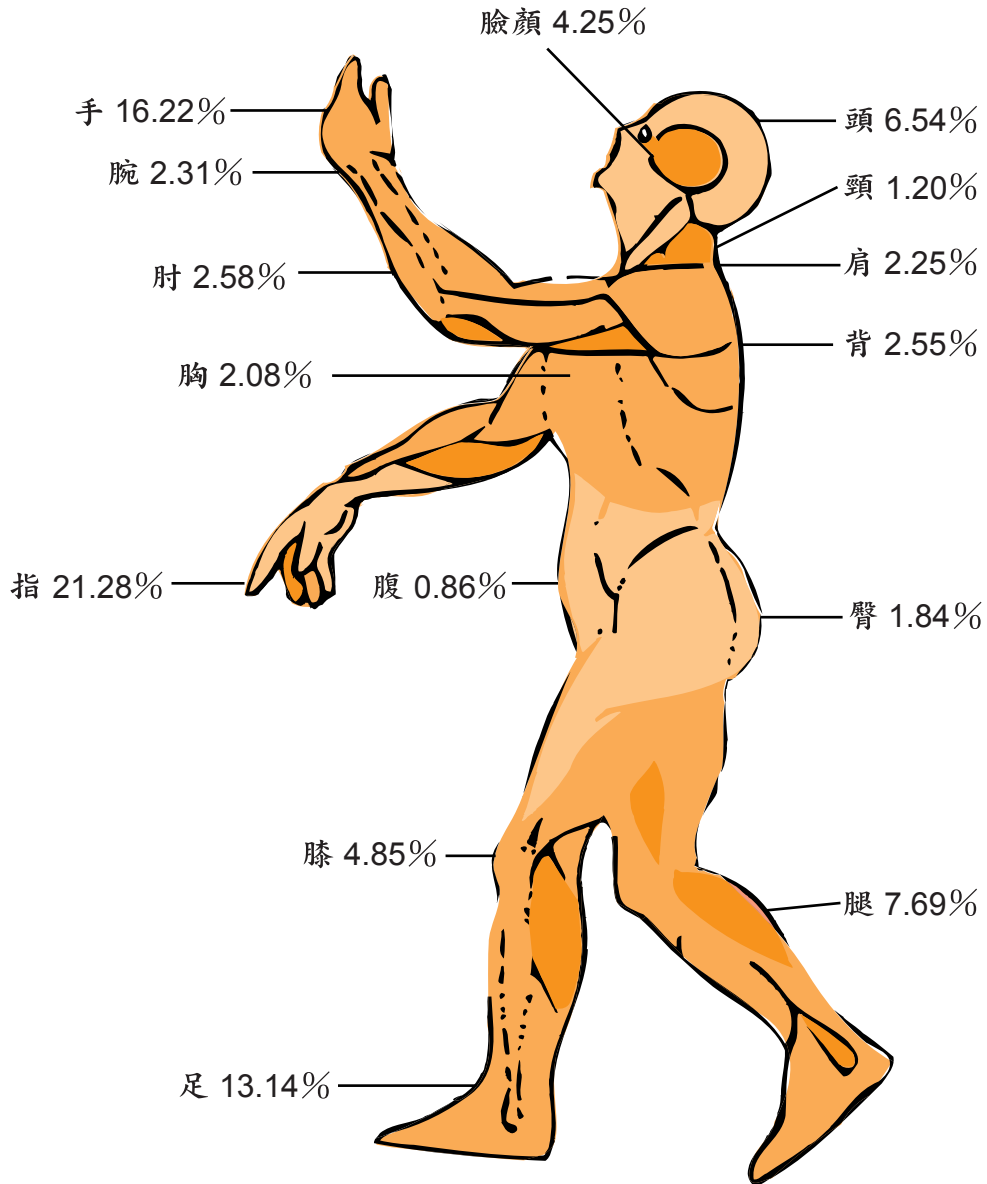

備註:1.全產業12,957件次。

2.其餘受傷部位10.36%中，鎖骨佔0.78%，上膊佔0.69%，前膊佔1.33%，肋骨佔1.04%，鼠蹊佔0.19%，股佔0.82%，內臟佔0.42%，全身佔0.41%，其他佔4.68%。

3.詳見表8-6及8-8。

圖14. 98年職業災害統計製造業受傷部位分析
(50人以上事業單位)

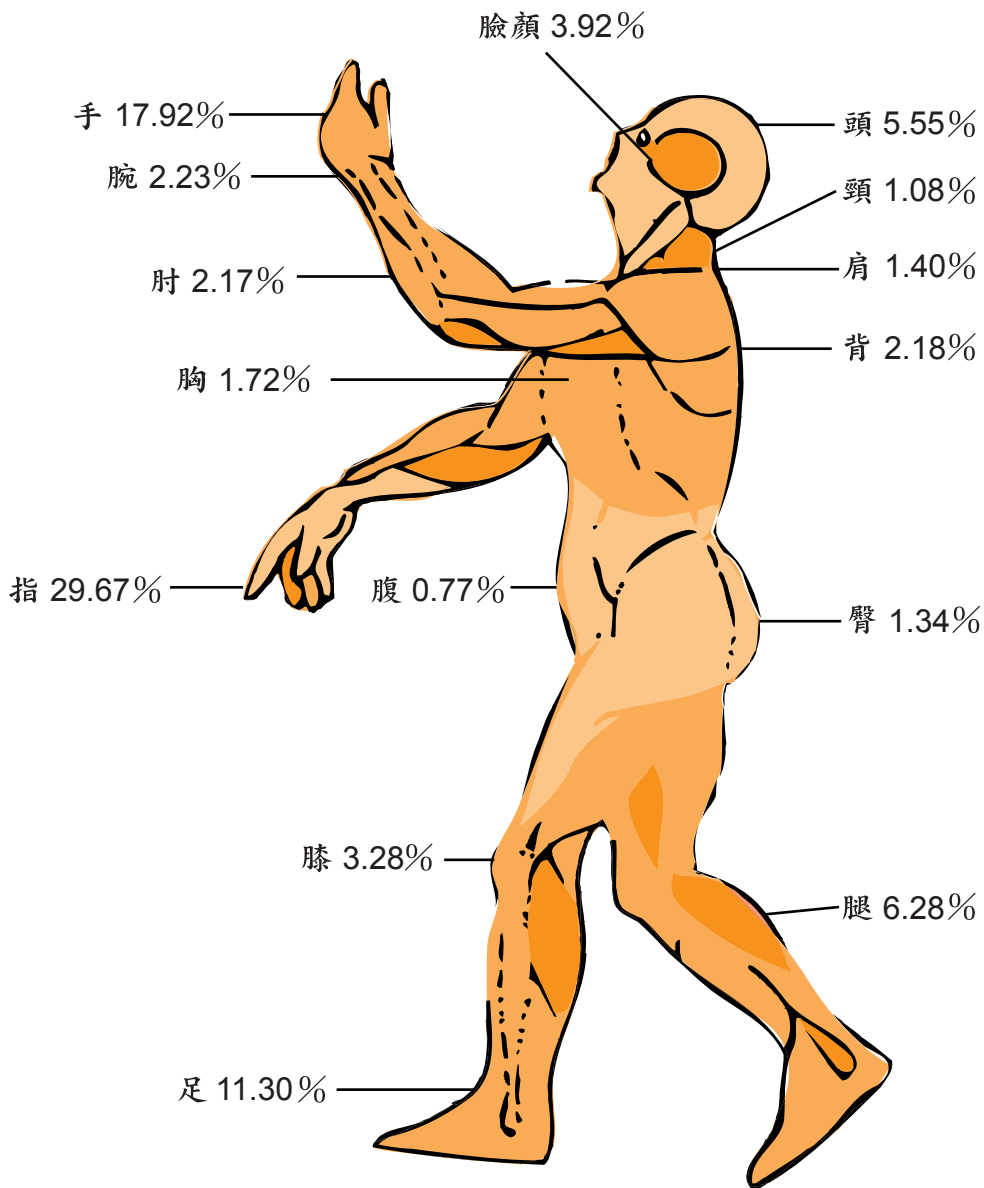

備註:1.製造業6,734件次。

2.其餘受傷部位 9.18 %中，鎖骨佔0.49%，上膊佔0.58%，前膊佔1.57%，肋骨佔0.77%，鼠蹊佔0.21%，股佔0.55%，內臟佔0.33%，全身佔0.27%，其他佔4.41%。

3.詳見表8-7及8-8。

圖15. 98年職業災害統計行業別災害次數分析
(50人以上事業單位)

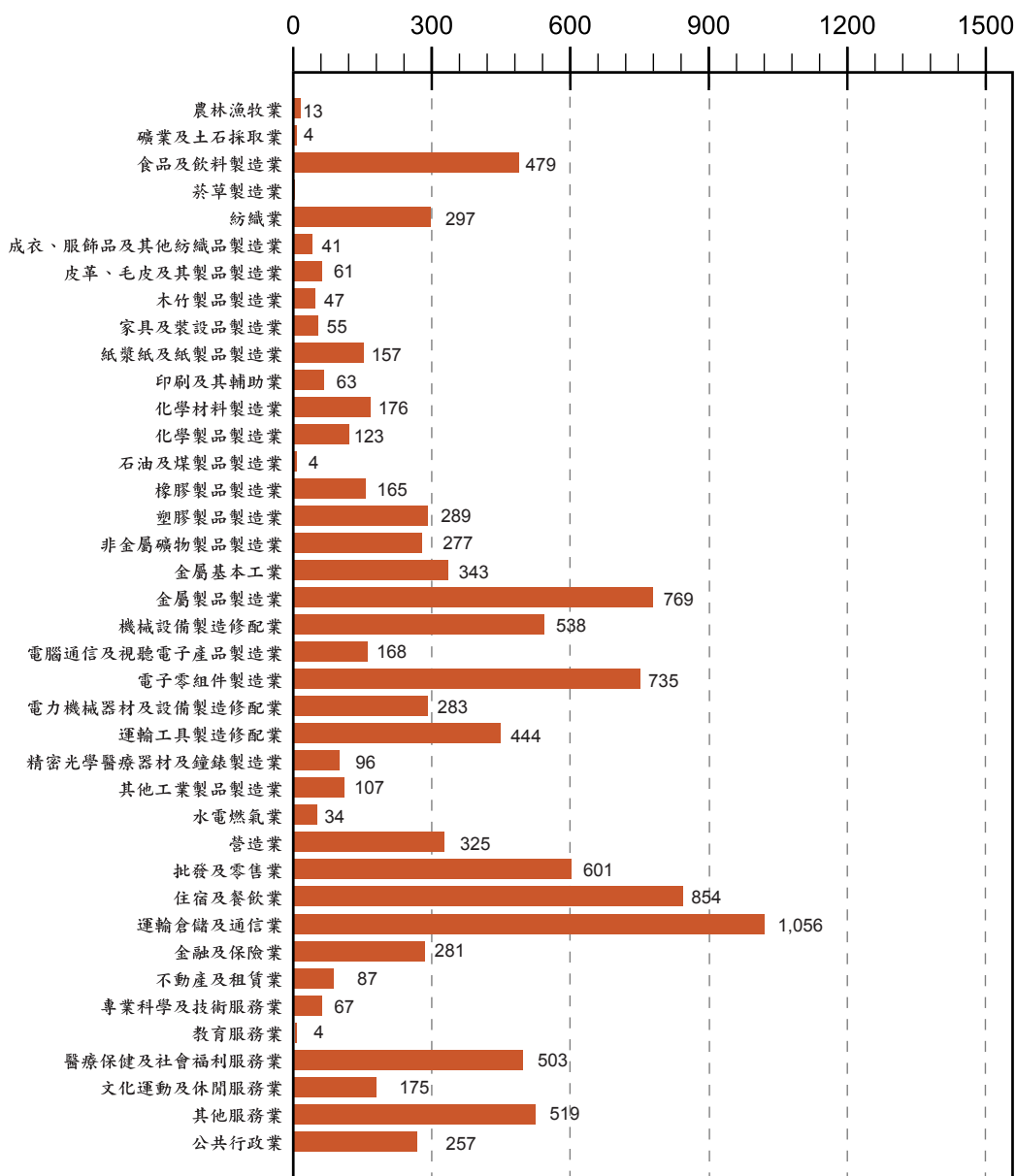

備註:詳見表8-1。

圖16. 98年職業災害發生之趨勢

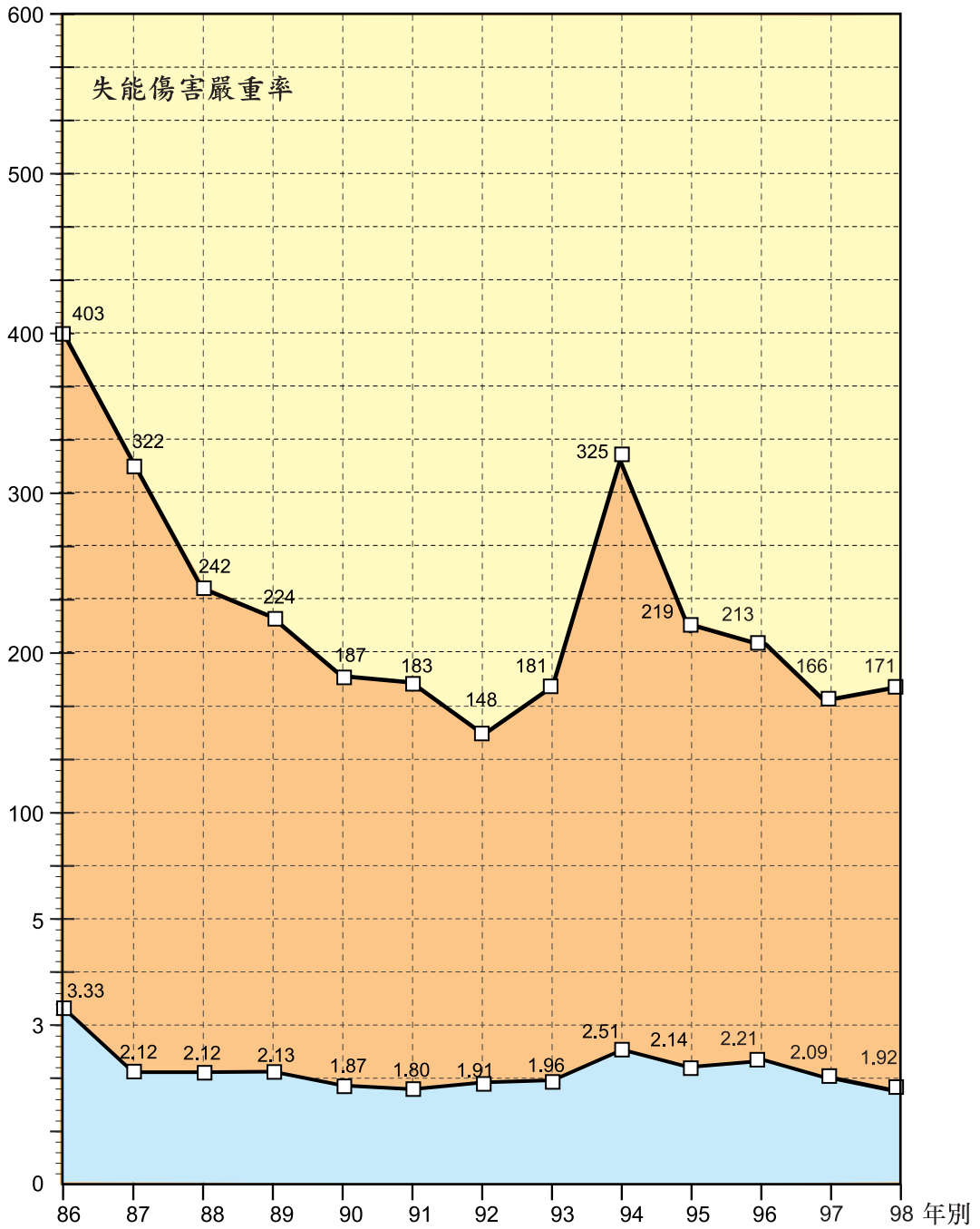

備註:詳見表8-1。

圖17. 98年職業災害失能傷害頻率分析 (50人以上事業單位)

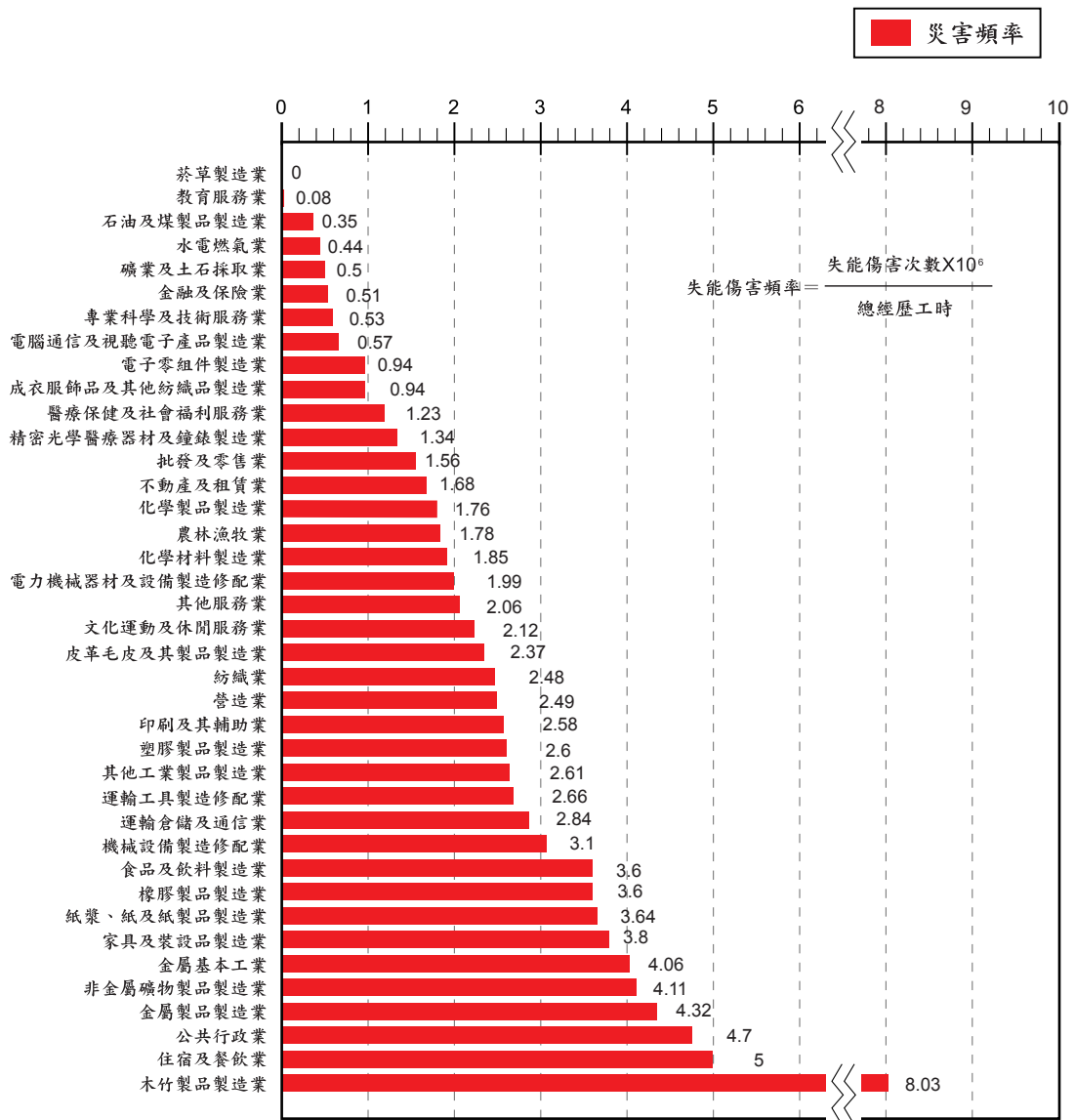

備註:詳見表8-1。

圖18. 98年職業災害失能傷害嚴重率分析 (50人以上事業單位)

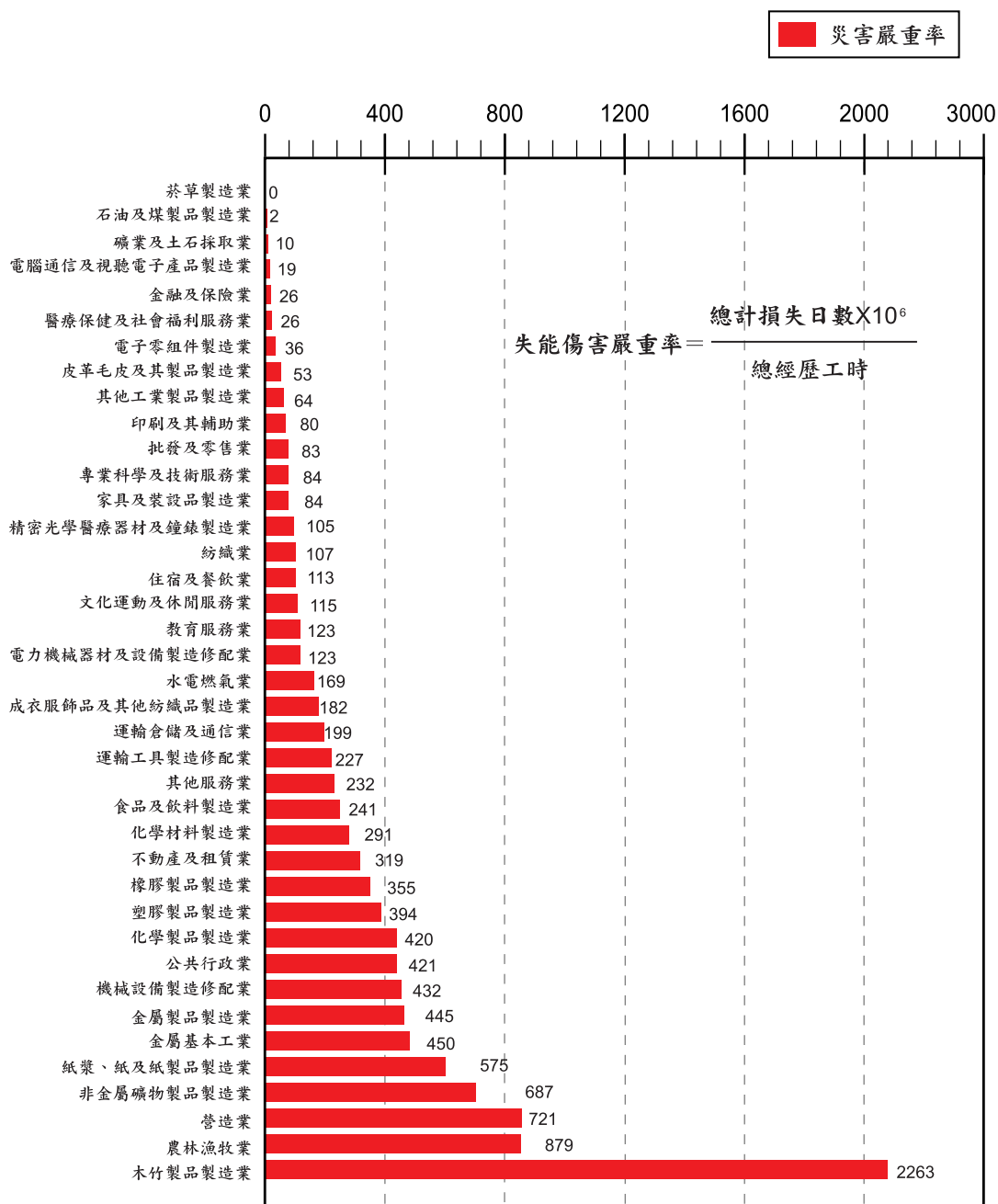

備註:詳見表8-1。

圖19.歷年工作場所重大職災死亡人數統計圖



圖20.歷年勞工保險職業災害死亡百萬人率



圖21. 98年度營造業、製造業與其他行業
重大職災死亡人數比較

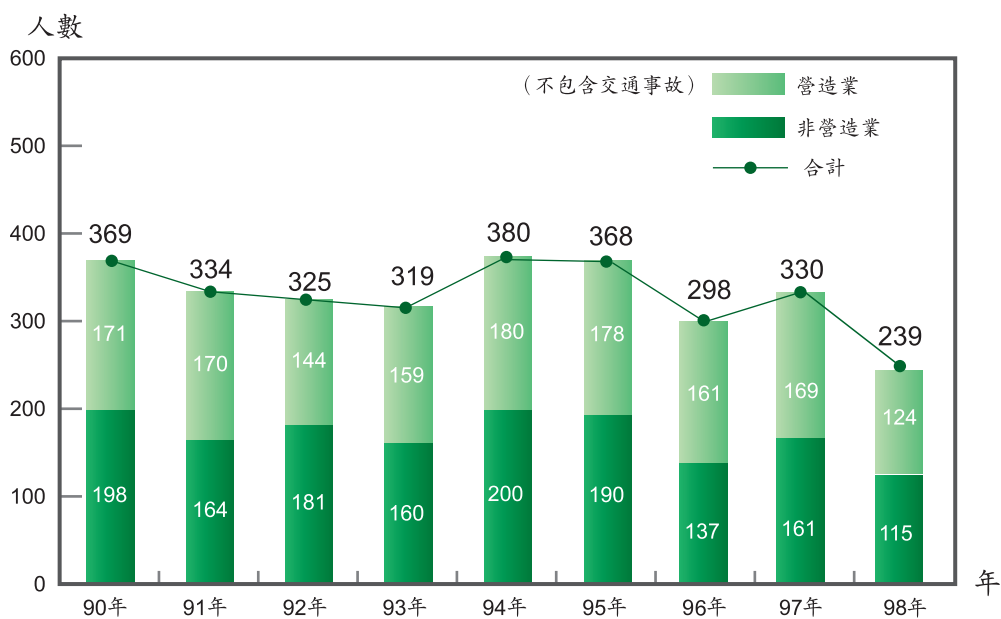

圖22. 98年度災害類型比較

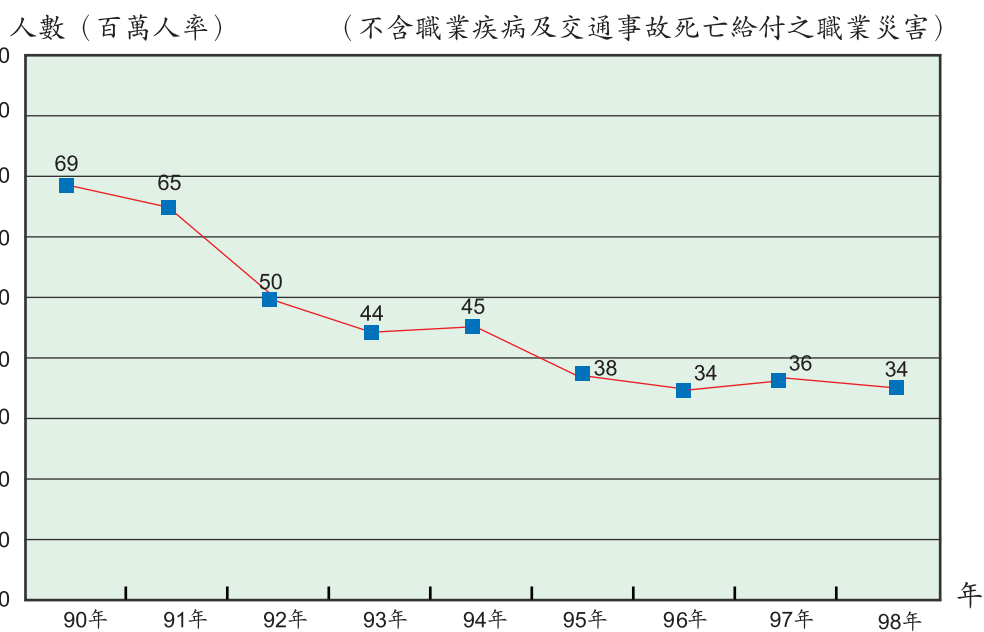

備:其他為其餘13類災害類型，且均低於3%。

總 目 錄

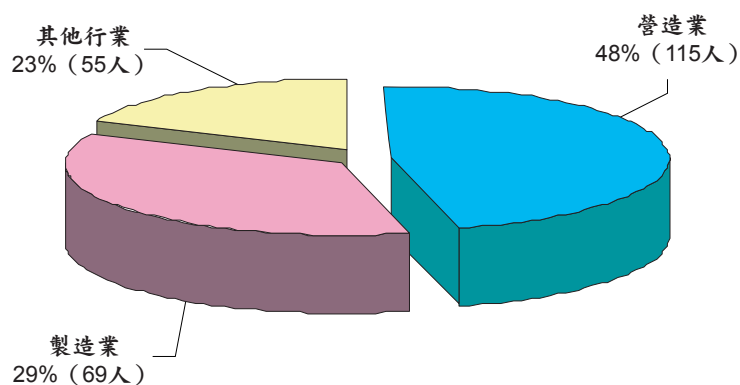
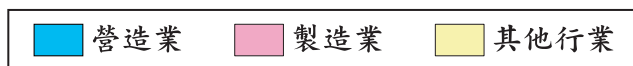
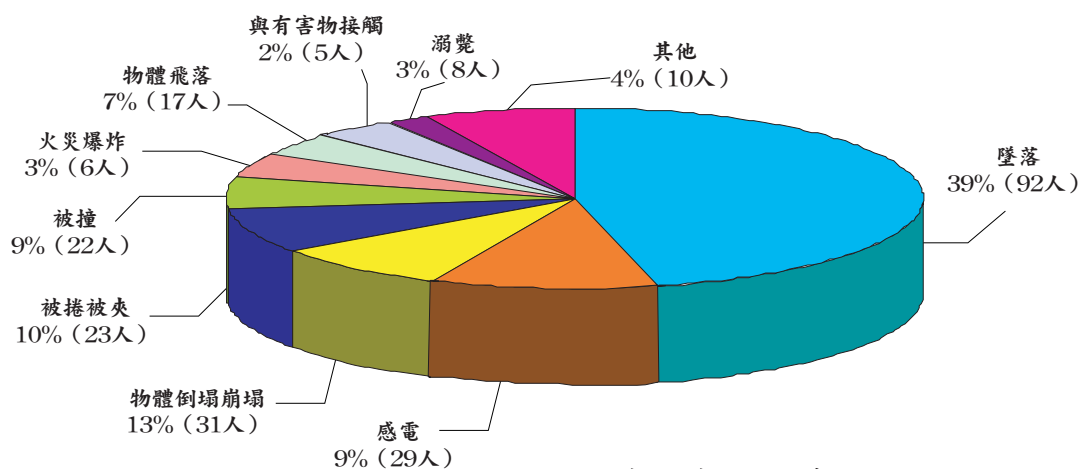
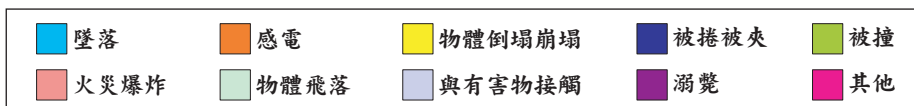
總說明	a
提要分析(一) 98年度勞動檢查執行情形	(1)
提要分析(二) 98年度職業災害報告	(19)

統計表

一、勞動狀況	2
二、勞動檢查	10
三、危險性機械設備之檢查	118
四、特殊環境作業檢查	164
五、危險性工作場所審查暨檢查	172
六、礦場安全檢查	174
七、工作場所重大職業災害分析	178
八、職業災害月報表統計分析	184
九、其他統計有關參考資料	204
附錄1 職業安全衛生促進方案	242
附錄2 98年勞動檢查大事紀	263
附錄3 行業分類系統表適用勞工安全衛生法業別參照表	274

統計表目錄

一、勞動狀況	
1-1 台灣地區僱有勞工事業單位按行業及地區分	2
1-2 台灣地區僱有勞工適用勞工安全衛生法事業單位按行業與縣市分	6
二、勞動檢查	
2-1 勞動檢查次數	10
2-2 實施檢查事業單位按行業與地區分(總表)	12
2-3 實施檢查事業單位按行業與地區分(勞動條件)	16
2-4 實施檢查事業單位按行業與地區分(勞工安全衛生)	20
2-5 勞工分業勞動條件檢查次數	24
2-6 勞工勞動條件檢查違反法令情形按行業分	26

2-7	勞工勞動條件檢查初查不合格情形按行業分	38
2-8	勞工勞動條件檢查複查不合格情形按行業分	43
2-9	勞工勞動條件檢查違反法令情形按區域分	48
2-10	勞工勞動條件檢查初查不合格情形按區域分	53
2-11	勞工勞動條件檢查複查不合格情形按區域分	58
2-12	勞工勞動條件檢查申訴案檢查不合格情形按行業分	63
2-13	勞工勞動條件檢查申訴案檢查不合格情形按區域分	68
2-14	勞工分業安全衛生檢查次數	73
2-15	勞工安全衛生檢查初查不合格情形按行業分	74
2-16	勞工安全衛生檢查複查不合格改善情形按行業分	88
2-17	勞工申訴陳情案件處理情形按行業分	102
2-18	98年度勞工安全衛生專案檢查情形	104
2-19	勞動檢查事業單位違反勞動基準法及勞工安全衛生法移送處分情形	110
2-20	督導設置勞工安全衛生組織人員實施自動檢查情形	112

三、危險性機械設備檢查

3-1	危險性機械及設備各行業設置數	118
3-2	起重升降機具檢查次數	120
3-3	危險性機械定期檢查統計表按合格、不合格與地區分	126
3-4	危險性機械設置數統計表按型式與地區分	130
3-5	危險性設備檢查次數	134
3-6	危險性設備定期檢查統計表按合格、不合格與地區分	142
3-7	鍋爐設置數統計表按型式與地區分	146
3-8	壓力容器設置數統計表按型式與地區分	150
3-9	高壓氣體特定設備設置數統計表按型式與地區分	154
3-10	高壓氣體容器設置數統計表按型式與地區分	158

四、特殊環境作業檢查

4-1	有機溶劑作業檢查情形	164
4-2	特定化學物質作業檢查情形	166
4-3	鉛作業檢查情形	168
4-4	粉塵作業檢查情形	170

五、危險性工作場所審查暨檢查

5-1	危險性工作場所審查暨檢查	174
-----	--------------	-----

六、礦場安全檢查	
6-1 礦場安全檢查次數	176
七、工作場所重大職業災害分析	
7-1 勞工安全衛生法重大職業災害各項資料統計分析	178
7-2 勞工安全衛生法適用行業工作場所重大職業災害死亡千人率	180
7-3 勞工安全衛生法適用行業工作場所重大職業災害死亡人數	181
八、勞工職業災害月報表分析	
8-1 職業災害統計概況按全產業分	184
8-2 職業災害統計災害類型按行業分	188
8-3 職業災害統計行業別與媒介物之關係按全產業分	190
8-4 職業災害統計災害類型與媒介物之關係按全產業分	192
8-5 職業災害統計災害類型與媒介物之關係按製造業分	194
8-6 職業災害統計災害類型與受傷部位之關係按全產業分	196
8-7 職業災害統計災害類型與受傷部位之關係按製造業分	198
8-8 職業災害統計行業別與受傷部位之關係按全產業分	200
九、其他統計有關參考資料	
9-1 勞工職業傷害傷病、殘廢、死亡之類型	204
9-2 勞工職業病傷病、殘廢、死亡之成因	208
9-3 勞工職業傷害人次及千人率按行業別分	212
9-4 歷年來全產業勞工職業傷害人次及千人率	213
9-5 歷年來農、林、漁、牧業勞工職業傷害人次及千人率	214
9-6 歷年來礦業及土石採取業勞工職業傷害人次及千人率	215
9-7 歷年來製造業勞工職業傷害人次及千人率	216
9-8 歷年來水電燃氣業勞工職業傷害人次及千人率	217
9-9 歷年來營造業勞工職業傷害人次及千人率	218
9-10 歷年來運輸、倉儲及通信業勞工職業傷害人次及千人率	219
9-11 歷年來煤礦災害每產百萬噸勞工死亡率	220
9-12 各國全產業勞工因工死亡千人率	221
9-13 各國製造業勞工因工死亡千人率	222
9-14 各國水電燃氣業勞工因工死亡千人率	223
9-15 各國營造業勞工因工死亡千人率	224
9-16 各國運輸、倉儲及通信業勞工因工死亡千人率	225
9-17 歷年來全產業勞工因工災害保險給付件數及金額	226

9-18	歷年來農、林、漁、牧業勞工因工災害保險給付件數及金額	228
9-19	歷年來礦業及土石採取業勞工因工災害保險給付件數及金額	230
9-20	歷年來製造業勞工因工災害保險給付件數及金額	232
9-21	歷年來水電燃氣業勞工因工災害保險給付件數及金額	234
9-22	歷年來營造業勞工因工災害保險給付件數及金額	236
9-23	歷年來運輸、倉儲及通信業勞工因工災害保險給付件數及金額	238
9-24	歷年來公共行政業勞工因工災害保險給付件數及金額	240

總 說 明

壹、勞動檢查之沿革

一、檢查範圍：

工廠及礦場之檢查，於民國 60 年以前，因政府勞動檢查機構人員及經費不足，著重於僱用勞工 30 人以上適用工廠法之工廠，及僱用勞工 50 人以上之礦場作重點檢查。自民國 63 年 4 月 16 日勞工安全衛生法公布施行，其適用範圍已由製造業及礦業擴大至營造業、土石採取業、水電燃氣業、交通運輸業及其他經中央主管機關指定之事業等，檢查範圍隨之擴大。民國 73 年 7 月 30 日勞動基準法公布施行後，其適用範圍除前述外，更將農、林、漁、牧業、運輸、倉儲及通信業、大眾傳播業等之勞動條件納入檢查範圍。

民國 80 年 5 月 17 日勞工安全衛生法修正公布，原行業適用範圍，由 6 種增為 15 種，將國防事業含括在內；為加強保護勞工，本會先後於 80 年 8 月 28 日、82 年 12 月 20 日、85 年 2 月 14 日、90 年 3 月 28 日及 94 年 8 月 26 日等 5 次擴大指定適用勞工安全衛生法之事業，90 年 3 月 28 日為強化對危險及涉及公共安全事業勞工之安全衛生工作保障，指定銀行業、建築及工程技術服務業、保全服務業、遊樂園業、環境檢測服務業、高中(職)學校之實驗室、實習工場或試驗工場、批發業、零售業中具有冷凍(藏)設備、使勞工從事荷重 1 公噸以上之堆高機操作及儲存貨物高度 3 公尺以上之工作場所等適用該法。94 年 8 月 26 日為對批發、零售業等其有可能涉及製造及營造行為和與先前已指定或適用勞工安全衛生法事業性質相同勞工之安全衛生工作保障，指定家庭電器批發業、建材批發業、機械器具批發業、回收物料批發業、家庭電器零售業、建材零售業、機械器具零售業、浴室業、金融及保險業(已經指定之銀行業除外)、不動產投資業、不動產管理業、建築物清潔服務業、病媒防治業、汽車美容業、綜合商品零售業、技藝表演業、休閒服務業(已經指定之遊樂園業除外)、環境衛生及污染防治服務業、燃料批發業、燃料零售業(車用燃料油零售業已經指定之工作場所除外)、公共行政業從事營造作業之事業、公共

行政業從事廢棄物清除、處理、廢（污）水處理之工作場所（公共行政服務業已經指定之從事垃圾、污水、工業廢水、水肥等清運處理之工作場所除外）等適用該法。95年12月11日為加強公共行政業從事與營造有關工作者之保護及動物園內之勞工工作安全，公告指定公共行政業組織條例或組織規程明定組織任務為從事工程規劃、設計、施工、品質管制、進度管控及竣工驗收等之工務機關（構）及動物園業等適用該法。97年8月4日公告指定一、教育訓練服務業之大專校院有從事工程施工、品質管制、進度管控及竣工驗收等之工作場所。二、國防部軍備局有從事工程施工品質管制、進度管控及竣工驗收等工作場所，適用勞工安全衛生法。

二、勞動檢查機構：

實施勞動檢查之目的，旨在貫徹勞動法令，保障勞工權益，維護勞工安全與健康，增進勞資和諧，提高勞動生產力，促進社會建設及經濟發展。我國勞工行政機關早在民初北京政府時代隸屬內政部，後改隸工商部，民國16年國民政府設勞工局，處理勞工及農民保護事宜，民國17年勞工局併入工商部。民國20年工商部改為實業部，設置勞工司處理勞工行政業務，公布工廠檢查法，同時設置工礦檢查人員養成所，並公布檢查員任用及獎懲規定，為我國確立工礦檢查制度之始。民國22年實業部設置工礦檢查處，辦理工礦檢查業務。民國26年實業部改為經濟部，勞工行政乃歸隸於經濟部，由該部設勞工科辦理。民國29年行政院設置社會部，勞工行政改隸社會部，由該部成立工礦檢查處，並在上海等地區設立工礦檢查所辦理工礦檢查業務。民國38年大陸淪陷，政府遷台，中央政府為精簡人力，於民國39年授權台灣省政府組設工礦檢查委員會，辦理工廠及礦場之檢查。民國54年經濟部在高雄成立加工出口區管理處，嗣後又在楠梓、台中分別成立加工區分處，各該處之工廠檢查業務，由內政部授權加工出口區管理處成立勞工科辦理。

民國56年台北市改制為院轄市，其工礦檢查業由內政部授權台北市政府設置台北市政府社會局工礦檢查所辦理。民國59年台灣省政府建設廳設置礦務局，礦場安全檢查交由礦務局接辦，其餘衛生及一般勞動條件檢查仍由台灣

省工礦檢查委員會辦理。民國 62 年內政部與經濟部協調，礦場安全檢查改由經濟部指揮監督。民國 68 年高雄市改制為院轄市，其工礦檢查業務亦由內政部授權高雄市政府設置高雄市政府社會局工礦檢查所辦理，於民國 69 年 7 月 1 日開始執行轄區內之工礦檢查業務。民國 69 年行政院國家科學委員會在新竹設立科學園區管理局，該園區內之工廠檢查業務由內政部授權該管理局辦理。民國 75 年 7 月 1 日依行政院「加強工礦檢查機構功能、提高檢查效率方案」，台灣省政府工礦檢查委員會更名為台灣省政府勞工檢查委員會，台北市政府社會局工礦檢查所及高雄市政府社會局工礦檢查所亦更名為台北市政府勞工局勞工檢查所及高雄市政府勞工局勞工檢查所，各該機關有關勞動檢查工作，在中央由內政部指揮監督。

民國 76 年 8 月 1 日行政院設置勞工委員會處理全國勞工行政事務，有關勞動檢查工作除礦場安全檢查仍由經濟部指揮監督台灣省政府建設廳礦務局辦理外，餘均由勞工委員會指揮監督各級勞動檢查機構辦理。民國 77 年 1 月 15 日省（市）政府依據中央政策，將社會處（局）原勞工行政部門與勞動檢查機構合併，設立勞工處（局）掌理勞工行政暨檢查事權。民國 85 年台北市政府為加強勞動檢查事權，將該府勞工局之勞工檢查所提升為勞動檢查處。民國 86 年行政院國家科學委員會在台南設立台南科學工業園區開發籌備處，民國 92 年改制為南部科學工業園區管理局。88 年 1 月經濟部加工出口區管理處為提高事權功能，將勞工科改為第四組並設勞動檢查科，辦理勞動檢查業務。政府再造精省後，台灣省政府勞工處及所屬勞工檢查所等自 88 年 7 月 1 日均歸併行政院勞工委員會為中部辦公室、北區勞動檢查所、中區勞動檢查所、南區勞動檢查所；台灣省政府建設廳礦務局亦歸併為經濟部礦務局。民國 91 年 9 月行政院國家科學委員會在台中設立中部科學工業園區開發籌備處，民國 95 年 7 月 1 日該園區之工廠檢查業務由行政院勞工委員會授權辦理，民國 96 年 1 月 9 日改制為中部科學工業園區管理局。

三、委託代行檢查：

有關危險性機械設備委託代行檢查部分，依勞工安全衛生法第 8 條規定，經中央主管機關指定具有危險性之機械或設備，非經檢查機構檢查合格，不得使用，其使用超過規定期間者，非經檢查機構之再檢查合格，不得繼續使用。前述檢查，中央主管機關得指定代行檢查機構為之。又依勞工安全衛生法施行細則第 11、12 條指定之危險性機械或設備有：鍋爐、壓力容器、高壓氣體特定設備、高壓氣體容器、固定式起重機、移動式起重機、升降機、人字臂起重桿、吊籠、營建用提升機等 10 種。

基於檢查人力不足及企業經營分擔安全責任之理念，內政部前於民國 64 年指定台糖、台電、中油、台肥、台船、台鋁、台機、中華工程、台碱、中鋼、中化、中磷等 12 公營單位為第一批之代行檢查機構，負責所屬事業單位自用鍋爐之定期檢查；於民國 68 年指定台灣省鍋爐協會辦理民間事業單位及未經指定代行檢查之公營事業單位之鍋爐定期檢查；之後又指定菸酒公賣局為代行檢查機構，政府檢查機構則全力規劃辦理及推動壓力容器之檢查工作。

到了民國 69 年又將國防事業單位之聯勤總司令部指定為鍋爐代行檢查機構，並於民國 71 年陸續指定海軍後勤司令部、空軍後勤司令部及陸軍總司令部為代行檢查機構，辦理國防事業中鍋爐之定期檢查業務。隨後於民國 73 年起，又指定上述之國營事業單位及國防事業單位，實施所屬之第一種壓力容器之定期檢查工作，並增列中山科學研究院為代行檢查機構；不過由於國營事業單位部分改組，初指定之單位改變為中鋼、中船、中化、中油、中華工程、台機、台電、台肥、台糖等 9 單位。民國 74 年指定非營利法人辦理民間事業單位所有之鍋爐及第一種壓力容器之定期檢查，依區域及種類分由中華民國工業安全衛生協會、中華民國壓力容器協會、台灣省鍋爐協會、台北市鍋爐技術協會等單位辦理。

民國 76 年 8 月勞工委員會成立後，更積極推動代行檢查業務，於民國 77 年 7 月將原指定之中鋼等 9 家公營事業單位增列起重升降機具之定期檢查為其責任範圍，並將定期檢查工作延伸至清查檢查工作，即舊有之第一種壓力容

器，舊有起重升降機具亦指定其自行辦理；另亦指定中華民國工業安全衛生協會及中華民國壓力容器協會實施民營事業單位使用之舊有第一種壓力容器清查工作。民國 78 年再指定行政院退除役官兵輔導委員會榮民工程處、台灣省政府交通處基隆港務局、台中港務局、高雄港務局實施所屬事業單位之起重機具定期檢查及清查檢查，並指定中華民國起重機協會與中華民國升降設備安全協會為代行檢查機構，負責起重升降機具之代行檢查業務，並將原指定之中華民國工業安全衛生協會增加起重機之代行檢查業務。民國 84 年增加指定公營事業單位及非營利法人辦理危險性機械設備重新檢查及變更檢查的代行檢查業務，於民國 85 年指定財團法人金屬工業研究發展中心試辦危險性設備之熔接檢查及構造檢查業務 2 年，並於 87 年改由中華民國鍋爐協會接辦。

91 年度起非營利法人代檢機構代檢業務預算，由統收統支改以收支並列方式，由本會編列預算支應，檢查費收入繳交國庫。另因公營事業、政府機關及國防事業之代檢機構有「球員兼裁判」之嫌，為維持檢查之公平性、客觀性，自 91 年起停止中油、台糖、公賣局、台機、高雄、台中及基隆三港務局、海軍、陸軍、空軍三總司令部等十家代檢機構之代檢業務，92 年停止台電、中船、榮工公司、聯勤、中科院等 5 家代檢機構代檢業務，原有之危險性機械設備轉由非營利法人代檢機構接續辦理。92 年起改以評選方式辦理，92 年評選 8 家非營利法人代檢機構分區辦理代檢業務，96 年終止其中 1 家委託，並於契約屆滿後，另於 97 年底重新辦理評選，由中華鍋爐協會、中華壓力容器協會、中華民國工業安全衛生協會等 3 家非營利法人代檢機構分區辦理代檢業務，且為監督管理危險性機械或設備及代行檢查機構規劃執行業務情形，以提昇危險性機械設備檢查品質，健全代行檢查監督管理，於 98 年起由本會所屬 3 區檢查所派員進駐，對危險性機械設備檢查品質管理實施查核。並全面推動非營利法人代檢機構電腦化，建立危險性機械設備電腦基本檔案資料庫、檢查機構及代檢機構間電腦系統連線，即時瞭解檢查結果報告，以加強代檢品質監督管理，落實掌握設置使用及檢查情形，並加予統計分析及應用，以提升檢查管理效率及

有效預防災害事故。

四、勞動條件檢查：

為貫徹政府建構「安全的工作環境」之施政主軸，落實 總統所提職災千人率於 4 年內（97 至 100 年）降至千分之 4 以下政見，現有勞動檢查機構人力主要投入減災工作，有關勞動條件檢查部分依本會 96 年 4 月 3 日「研商縣市政府與本會各區勞動檢查所勞動檢查分工會議」決議，勞動條件申訴案件如係勞工直接向縣市政府申訴者，即由縣市政府受理查處，如向本會及勞動檢查機構申訴者，則由勞動檢查機構查處。

另外，勞動檢查機構需配合本會規劃執行相關勞動條件專案檢查及實施轄區一般性勞動條件檢查，以保障勞工基本權益。

貳、勞動檢查機構組織

一、勞動檢查機構組織概況：

勞動檢查業務，民國 75 年時在中央係由內政部勞工司掌理，自 76 年 8 月 1 日勞工司人力、業務移撥行政院勞工委員會後，改由行政院勞工委員會勞工檢查處掌理，處分 5 科，主管勞工安全衛生及勞動條件與有關勞動檢查業務之規劃執行事宜。置處長 1 人、副處長 1 人、簡任技正 1 人、科長 5 人、技正 5 人、視察 1 人 技士 19 人、科員 1 人及書記 1 人，共 35 人。

本會設北區、中區、南區等 3 個勞動檢查所，其中北區勞動檢查所編制檢查人力 64 人、中區勞動檢查所 57 人（含中部辦公室支援人力 3 人）、南區勞動檢查所 58 人，各所雖仍以行業別區隔分組執行業務，惟另輔以執行跨組交叉檢查，大幅提升監督檢查次量。

經濟部礦務局置礦場保安組。分課辦理礦場保安行政及檢查業務。另設瑞

芳、嘉義、三峽、頭份、宜蘭 5 處保安中心及東區辦事處，現置各級主管及礦場安全監督員共 5 人。

台北市政府勞工局，除由第 2 科主管勞動檢查業務外，下設勞動檢查處分科辦事，現有檢查員 71 人。

高雄市政府勞工局，除由第 2 科主管勞動檢查業務外，下設勞動檢查處分組辦事，檢查員編制 41 人。

經濟部加工出口區管理處設勞動檢查科，其下另在高雄、台中、中港及屏東分處分課辦事，現有檢查員編制 17 人（管理處勞動檢查科 4 人，高雄分處 4 人，台中分處 3 人，中港分處 3 人，屏東分處 3 人）。

行政院國家科學委員會科學工業園區管理局分組辦事，勞動檢查業務係由勞資組辦理，現有檢查員編制 5 人；中部科學工業園區管理局分組辦事，勞動檢查業務係由環安組兼辦，現有檢查員編制 4 人；南部科學工業園區管理局分組辦事，勞動檢查業務係由環安組兼辦，現有檢查員編制 4 人。

二、代行檢查機構組織概況：

危險性機械設備之代檢機構由「指定代檢」改以「公開評選」方式辦理遴選，經委託之民間代行檢查機構有：中華民國工業安全衛生協會、中華壓力容器協會及中華鍋爐協會等 3 單位，辦理本（98）年度全國危險性機械設備約 10 萬 6 千餘座，指定之代行檢查種類包括危險性機械之定期檢查、變更檢查、重新檢查，危險性設備之熔接檢查、構造檢查、竣工檢查、定期檢查、變更檢查、重新檢查。代檢機構之專任代行檢查員計 110 人。

三、組織系統：

現有勞動檢查機構組織系統及檢查人力如下所示：

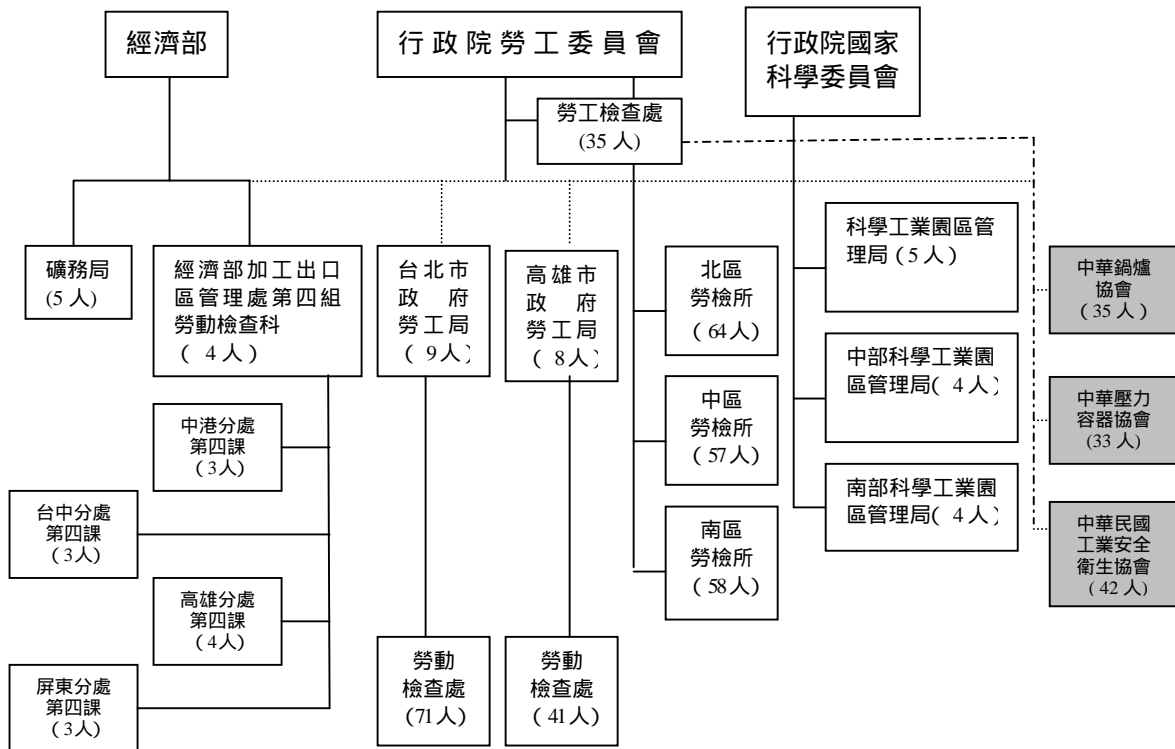

說明：

1. 科學工業園區管理局與南部科學工業園區管理局及經濟部加工出口區管理處分別直隸於行政院國家科學委員會及經濟部，但勞動檢查業務由行政院勞工委員會規劃督導。
2. 經濟部礦務局辦理礦場安全檢查由經濟部規劃督導。礦場衛生及勞動條件檢查仍由行政院勞工委員會北區、中區、南區勞動檢查所及直轄市檢查機構辦理，由行政院勞工委員會規劃督導。
3. 本會中部辦公室現有檢查員 3 位，支援本會中區勞動檢查所。

【——直接隸屬授權辦理 委託代行檢查】

參、勞動檢查有關法令

執行勞動檢查業務所依據之法令，茲列舉其中重要部分如下：

一、勞動條件相關法規：

1. 勞動基準法：

73 年 7 月 30 日 總統令公布。

73 年 8 月 1 日起生效施行。

98 年 4 月 22 日 總統令第 8 次修正公布。

2. 勞動基準法施行細則：

74 年 2 月 27 日內政部發布施行。

98 年 2 月 27 日行政院勞工委員會第 8 次修正發布。

3. 性別工作平等法：(原名：兩性工作平等法)

91 年 1 月 16 日 總統令制定公布。

91 年 3 月 8 日起施行。

97 年 1 月 16 日 總統令第 1 次修正公布，名稱修正為「性別工作平等法」。

97 年 11 月 26 日 總統令第 2 次修正公布。

4. 性別工作平等法施行細則：(原名：兩性工作平等法施行細則)

91 年 3 月 6 日行政院勞工委員會發布施行。

97 年 7 月 11 日 行政院勞工委員會修正發布，名稱修正為「性別工作平等法施行細則」。

5. 勞工請假規則：

74 年 3 月 20 日內政部發布施行。

94 年 6 月 8 日行政院勞工委員會第 2 次修正發布。

6. 勞工退休準備金提撥及管理辦法：

74 年 7 月 1 日內政部發布施行。

94 年 1 月 19 日行政院勞工委員會第 5 次修正發布。

7. 勞工退休金條例：

93 年 6 月 30 日 總統令公布。

94 年 7 月 1 日施行。

96 年 7 月 4 日總統令修正公布。

8. 勞工退休金條例施行細則：

94 年 1 月 19 日行政院勞工委員會發布。

94 年 7 月 1 日施行。

98 年 11 月 24 日行政院勞工委員會第 3 次修正發布。

二、勞工安全衛生相關法規：

1. 勞工安全衛生法：

63 年 4 月 16 日 總統令公布。

91 年 6 月 12 日 總統令第 3 次修正公布。

2. 勞工安全衛生法施行細則：

63 年 6 月 28 日內政部發布。

98 年 2 月 26 日行政院勞工委員會第 4 次修正發布。

3. 勞工安全衛生設施規則：

63 年 10 月 30 日內政部發布。

98 年 10 月 13 日行政院勞工委員會第 8 次修正發布。

4. 營造安全衛生設施標準：

64 年 3 月 31 日內政部發布。

96 年 10 月 2 日行政院勞工委員會第 5 次修正發布。

5. 勞工安全衛生組織管理及自動檢查辦法：

64 年 5 月 24 日內政部發布。

98 年 2 月 5 日行政院勞工委員會第 7 次修正發布。

6. 勞工安全衛生教育訓練規則：

64 年 6 月 12 日內政部發布。

98 年 9 月 7 日行政院勞工委員會第 11 次修正發布。

7. 勞工健康保護規則：

65 年 2 月 16 日內政部發布。

94 年 2 月 18 日行政院勞工委員會第 8 次修正發布。

8. 勞工作業環境測定實施辦法：
81年2月14日行政院勞工委員會發布。
98年12月16日行政院勞工委員會第4次修正發布。
9. 機械器具型式檢定實施辦法：
87年12月2日行政院勞工委員會發布。
98年9月8日行政院勞工委員會第4次修正發布。
10. 危險性機械及設備安全檢查規則：
84年12月13日行政院勞工委員會發布。
96年8月9日行政院勞工委員會第5次修正發布。
11. 機械器具安全防護標準：
81年7月27日行政院勞工委員會發布。
98年5月13日行政院勞工委員會第3次修正發布。
12. 辦理勞工體格及健康檢查指定醫療機構辦法：
85年10月4日行政院勞工委員會與行政院衛生署會銜發布。
97年5月30日行政院勞工委員會與行政院衛生署會銜第3次修正。
13. 危險物與有害物標示及通識規則：
96年10月19日行政院勞工委員會發布。
14. 危險物及有害物通識規則：
81年12月28日行政院勞工委員會發布。
88年6月29日行政院勞工委員會修正發布。
15. 起重升降機具安全規則：
64年2月18日內政部發布。
97年5月8日行政院勞工委員會第4次修正發布。
16. 壓力容器安全檢查構造標準：
97年11月7日行政院勞工委員會發布。
17. 鍋爐及壓力容器安全規則：
63年12月21日內政部發布。
96年8月13日行政院勞工委員會第5次修正發布。
18. 高壓氣體勞工安全規則：
77年6月29日行政院勞工委員會發布。
87年6月30日行政院勞工委員會修正發布。
19. 高架作業勞工保護措施標準：

- 71年7月15日內政部發布。
86年5月7日行政院勞工委員會修正發布。
20. 工業安全衛生標示設置準則：
60年11月8日內政部發布。
87年4月29日行政院勞工委員會第3次修正發布。
21. 特定化學物質危害預防標準：
65年2月16日內政部發布。
97年7月31日行政院勞工委員會第5次修正發布
22. 四烷基鉛中毒預防規則：
63年9月6日內政部發布。
87年6月30日行政院勞工委員會修正發布。
23. 有機溶劑中毒預防規則：
63年6月20日內政部發布。
92年12月31日行政院勞工委員會第5次修正發布。
24. 鉛中毒預防規則：
63年6月20日內政部發布。
91年12月30日行政院勞工委員會第2次修正發布。
25. 粉塵危害預防標準：
70年7月27日內政部發布。
92年12月31日行政院勞工委員會第2次修正發布。
26. 缺氧症預防規則：
63年9月6日內政部發布。
87年6月10日行政院勞工委員會修正發布。
27. 固定式起重機安全檢查構造標準
94年5月12日行政院勞工委員會發布
28. 移動式起重機安全檢查構造標準
94年5月12日行政院勞工委員會發布
29. 升降機安全檢查構造標準
94年2月20日行政院勞工委員會發布
30. 吊籠安全檢查構造標準
94年5月12日行政院勞工委員會發布
31. 人字臂起重桿安全檢查構造標準：

- 73年9月12日內政部發布
32. 既有危險性機械及設備安全檢查規則：
95年1月11日行政院勞工委員會發布。
33. 異常氣壓危害預防標準：
76年5月18日內政部發布。
84年10月28日行政院勞工委員會修正發布。
34. 勞工作業環境空氣中有害物容許濃度標準：
63年8月7日內政部發布。
92年12月31日行政院勞工委員會第5次修正發布。
35. 精密作業勞工視機能保護設施標準：
64年2月7日內政部發布。
85年7月3日行政院勞工委員會第2次修正發布。
36. 重體力勞動作業勞工保護措施標準：
67年6月27日內政部發布。
87年4月15日行政院勞工委員會修正發布。
37. 高溫作業勞工作息時間標準：
63年8月28日內政部發布。
87年3月25日行政院勞工委員會修正發布。
38. 童工女工禁止從事危險性或有害性工作認定標準：
80年11月27日行政院勞工委員會發布。
39. 職業疾病鑑定委員會組織規程：
84年11月20日行政院勞工委員會發布。
88年12月8日行政院勞工委員會修正發布。
40. 工業用機器人危害預防標準：
76年1月19日內政部發布。
87年6月30日行政院勞工委員會修正發布。
41. 林場安全衛生設施規則：
63年12月21日內政部發布。
87年6月10日行政院勞工委員會修正發布。
42. 碼頭裝卸安全衛生設施標準：
64年6月10日內政部與交通部會銜發布。
80年12月2日行政院勞工委員會與交通部第2次會銜修正發布。

43. 礦場勞工衛生設施標準：
 - 64年7月3日內政部發布。
 - 87年6月30日行政院勞工委員會修正發布。
44. 船舶清艙解體勞工安全規則：
 - 79年2月7日行政院勞工委員會發布。
 - 89年12月27日行政院勞工委員會修正發布。
45. 輔導事業單位及有關團體促進勞工安全衛生獎助辦法：
 - 81年8月31日行政院勞工委員會發布。
 - 90年12月19日行政院勞工委員會第2次修正發布。
46. 勞工安全衛生諮詢委員會設置辦法：
 - 64年9月5日內政部發布。
 - 82年7月21日行政院勞工委員會第4次修正發布。

三、勞動檢查相關法規：

1. 勞動檢查法：
 - 82年2月3日 總統令公布施行。
 - 91年5月29日 總統令修正公布施行。
2. 勞動檢查法施行細則：
 - 82年8月25日 發布施行。
 - 91年12月31日行政院勞工委員會修正發布。
3. 直轄市勞動檢查機構組織準則：
 - 74年5月10日內政部發布施行。
 - 90年3月7日行政院勞工委員會修正發布。
4. 勞動檢查員遴用及專業訓練辦法：
 - 83年4月20日行政院勞工委員會發布施行。
 - 91年1月2日行政院勞工委員會修正發布。
5. 勞動檢查員執行職務迴避辦法：
 - 82年12月29日行政院勞工委員會發布施行。
 - 91年1月9日行政院勞工委員會修正發布。

6. 危險性工作場所審查暨檢查辦法：
 - 83 年 5 月 2 日行政院勞工委員會發布施行。
 - 94 年 6 月 10 日行政院勞工委員會修正發布。
7. 危險性機械及設備檢查費收費標準：
 - 96 年 6 月 11 日行政院勞工委員會發布施行。
8. 危險性設備內部檢查延長期限或替代檢查審查注意事項：
 - 92 年 9 月 30 日行政院勞工委員會發布施行。
9. 勞工申訴公告書格式：
 - 82 年 5 月 31 日行政院勞工委員會公告發布。
10. 危險性機械或設備代行檢查機構管理規則：
 - 63 年 10 月 21 日內政部發布施行。
 - 97 年 12 月 31 日行政院勞工委員會第 6 次修正發布。
11. 勞動檢查法第 28 條所定勞工有立即發生危險之虞認定標準：
 - 91 年 12 月 31 日行政院勞工委員會第發布施行。
 - 94 年 6 月 10 日行政院勞工委員會第 1 次修正發布。

四、其他相關法規：

1. 職業災害勞工保護法：
 - 90 年 10 月 31 日 總統令制定公布；並自 91 年 4 月 28 日起施行。
 - 91 年 4 月 28 日施行。
2. 勞工保險條例：
 - 47 年 7 月 21 日 總統令公布施行。
 - 98 年 11 月 25 日修正公布。
3. 就業保險法：
 - 91 年 5 月 15 日 總統令公布。
 - 92 年 1 月 1 日施行。
 - 98 年 5 月 13 日修正公布。

4. 職工福利金條例：

32 年 1 月 26 日國民政府公布施行。

37 年 12 月 16 日修正第 2 條、第 5 條及第 7 條。

92 年 1 月 29 日總統令公布增訂第 9 條之 1 及第 13 條之 1，修正第 1 條及第 7 條

5. 就業服務法：

81 年 5 月 8 日 總統令公布施行。

98 年 5 月 13 日修正公布施行。

6. 團體協約法：

19 年 10 月 28 日國民政府公布施行。

97 年 1 月 9 日 總統令修正公布(施行日期由行政院定之)。

7. 勞資爭議處理法：

17 年 6 月 9 日國民政府公布施行。

19 年 3 月 17 日國民政府修正公布。

21 年 9 月 27 日國民政府修正公布。

32 年 5 月 31 日國民政府修正公布。

77 年 6 月 27 日 總統令修正公布。

91 年 5 月 29 日 總統令修正公布施行。

98 年 7 月 1 日 總統令修正公布(施行日期由行政院另訂定之)。

8. 工會法：

18 年 10 月 21 日國民政府公布。

18 年 11 月 1 日施行。

20 年 12 月 12 日國民政府修正公布。

21 年 9 月 27 日國民政府修正公布。

26 年 7 月 20 日國民政府修正公布。

32 年 11 月 20 日國民政府修正公布。

36 年 6 月 13 日國民政府修正公布。

38年1月7日總統令修正公布。

64年5月21日 總統令修正公布。

89年7月19日修正公布。

9. 大量解僱勞工保護法：

92年2月7日 總統令制定公布。

97年5月23日 總統令公布施行。

提要分析（一）

98 年度勞動檢查執行情形

壹、勞動狀況

依行政院主計處 95 年工商及服務業普查為基準、根據財政部營利事業總登記家數資料分析，臺灣地區目前已登記僱有勞工之事業單位總計 653,960 家。（詳見表 1-1）

已登記適用勞動基準法僱有勞工事業單位共計 653,960 家，勞工人數計 759 萬 8 千人，其中臺灣省 476,097 家，佔 72.802%，臺北市 129,275 家，佔 19.768%，高雄市 48,588 家，佔 7.430%（新竹、中部、南部科學工業園區及臺中、中港、屏東加工出口區併入臺灣省，高雄及楠梓加工出口區併入高雄市）。（詳見表 1-1）

已登記適用勞工安全衛生法僱有勞工事業單位共計 310,600 家，勞工人數計 507 萬 7 千人，其中臺灣省 250,355 家，佔 80.603%，臺北市 39,576 家，佔 12.742%，高雄市 20,669 家，佔 6.654%（新竹、中部、南部科學工業園區及臺中、中港、屏東加工出口區併入臺灣省，高雄及楠梓加工出口區併入高雄市）。（詳見表 1-2）

依業別分，主要適用勞工安全衛生法之行業，計農、林、漁、牧業有 2,112 家，礦業及土石採取業有 454 家，製造業有 120,677 家，電力及燃氣供應業有 179 家，用水供應及污染整治業有 3,192 家，營造業有 57,730 家，運輸及倉儲業有 16,432 家。（有關各行業細別詳見表 1-1 及表 1-2）

本年報各勞動檢查統計表所列行業別係依據中華民國行業標準分類（第七次修正）之大類行業（製造業含中類行業），其中部分行業並非完全適用勞工安全衛生法及勞動基準法等相關法規，例如「醫療保健及社會福利服務業」之中，至 97 年 12 月 31 日止只有醫療保健服務業適用勞工安全衛生法，因此本表及後續檢查情形統計表所列數據均屬各該行業中適用勞工法規受檢者。各大類行業之其中各中、小、細類業別是否適用勞工安全衛生法及勞動基準法等，係按該場所單位之主要經濟活動依中華民國行業標準分類相關規定，就事實認定之，本會並就勞動保護及經濟演變，逐年擴大指定適用，而現行行業分類系統表適用勞工安全衛生法業別參考表如附錄三。

貳、勞動檢查執行情形

一、總檢查場次

勞動檢查實施方式包括勞動條件專案檢查、勞工安全衛生專案檢查、交叉檢查、申訴陳情案檢查、職業災害案檢查及一般檢查（勞動條件及安全衛生設施同時實施）。

98 年檢查機構對事業單位實施勞動條件檢查 14,552 廠次，安全衛生檢查 149,887 廠次，起重升降機具檢查 33,620 座次（內含代行檢查機構之定期檢查 29,321 座次），鍋爐檢查 7,290 座次（內含代行檢查機構之定期檢查 6,562 座次），壓力容器檢查 28,963 座次（內含代行檢查機構之定期檢查 24,998 座次），高壓氣體特定設備檢查 27,673 座次（內含代行檢查機構之定期檢查 24,708 座次），高壓氣體容器檢查 3,543 座次（內含代行檢查機構之定期檢查 3,012 座次）。礦場方面，檢查範圍擴及所有煤礦，以坑內之安全檢查為重點檢查 2,373 次；98 年計實施勞動條件檢查 2 次，衛生檢查 77 廠次。

二、實施檢查之事業單位情形

98 年實施檢查之事業單位共計 85,085 單位：各地區實施檢查之事業單位以臺閩地區 49,414 單位為最多、佔 58.08%（其中以臺北縣 10,896 單位為最多，其次為高雄縣 5,909 單位，再次為桃園縣 5,378 單位）；其次為臺北市 28,812 單位佔 33.86%；其餘依次為高雄市 5,140 單位、佔 6.04%。（詳見表 2-2）

按其業別分，以營造業 54,225 單位、佔 63.73% 為最多；其次為製造業 15,673 單位、佔 18.42%；再次為批發及零售業 3,700 單位、佔 4.35%；運輸、倉儲及通信業 2,253 單位、佔 2.65%。（詳見表 2-2）

（一）勞動條件檢查部分：

勞動條件檢查，主要為工時、工資、休息假日、女工童工及技術生保護、退休、職業災害補償、工作規則、就業服務、勞工保險及勞工福利事項等為檢查之重點事項。

1. 98 年實施勞動條件檢查為 14,552 廠次（初查 10,028 廠次，複查 4,524 廠次），初查比率 68.91%，複查比率 31.09%，複查率 45.11%，事業單位抽查率佔 1.40%。其中台閩地區檢查 7,920 廠次（初查 5,965 廠次，複查 1,955 廠次）；臺北市檢查 4,892 廠次（初查 2,482 廠次，複查 2,410 廠次）；高雄市檢查 1,192 廠次（初查 1,146 廠次，複查 46 廠次）；加工

出口區檢查 297 廠次（初查 280 廠次，複查 17 廠次）；科學工業園區檢查 179 廠次（初查 86 廠次，複查 93 廠次）；中部科學工業園區檢查 33 廠次（初查 31 廠次，複查 2 廠次）；南部科學工業園區檢查 39 廠次（初查 38 廠次，複查 1 廠次）。（詳見表 2-1 及表 2-5）。

2. 實施勞動條件檢查總廠次為 14,552 廠次，違反法令總項數為 3,344 項。其中違反勞動基準法者為 3,102 項，違反就業服務法者為 9 項，違反職工福利金條例者為 15 項，違反勞工保險條例者為 192 項，違反勞動檢查法者為 26 項。（詳見表 2-6）
3. 另按其業別分析，農林漁牧業檢查 20 廠，違反 8 項；礦業及土石採取業檢查 2 廠，違反 1 事項；製造業檢查 3,774 廠，違反 1,046 項；水電燃氣業檢查 56 廠，違反 1 項；營造業檢查 4,469 廠，違反 213 項；批發及零售業檢查 1,663 廠，違反 548 項；住宿及餐飲業檢查 831 廠，違反 249 項；運輸倉儲及通信業檢查 992 廠，違反 157 項；金融及保險業檢查 198 廠，違反 20 項；不動產及租賃業檢查 174 廠，違反 36 項；專業科學及技術服務業檢查 537 廠，違反 166 項；教育服務業檢查 230 廠，違反 82 項；醫療保健及社會福利服務業檢查 431 廠，違反 280 項；文化運動及休閒服務業檢查 210 廠，違反 69 項；其他服務業檢查 910 廠，違反 460 項；公共行政業檢查 55 廠，違反 8 項。（詳見表 2-6）
4. 按區域分析，臺北縣檢查 1,448 廠，違反 286 項；宜蘭縣檢查 1,040 廠，違反 66 項；桃園縣檢查 719 廠，違反 346 項；新竹縣檢查 180 廠，違反 94 項；花蓮縣檢查 434 廠，違反 62 項；基隆市檢查 37 廠，違反 19 項；新竹市檢查 233 廠，違反 55 項；連江縣檢查 0 廠，無違反事項；苗栗縣檢查 199 廠，違反 127 項；台中縣檢查 923 廠，違反 253 項；彰化縣檢查 289 廠，違反 159 項；南投縣檢查 194 廠，違反 50 項；雲林縣檢查 140 廠，違反 65 項；台中市檢查 900 廠，違反 194 項；嘉義縣檢查 63 廠，違反 35 項；台南縣檢查 451 廠，違反 114 項；高雄縣檢查 558 廠，違反 98 項；屏東縣檢查 192 廠，違反 73 項；澎湖縣檢查 4 廠，違反 2 項；台東縣檢查 15 廠，違反 16 項；台南市檢查 170 廠，違反 119 項；嘉義市檢查 27 廠，違反 29 項；金門縣檢查 4 廠，違反 1 項；臺北市檢查 4,892 廠，違反 926 項；高雄市檢查 1,192 廠，違反 89 項；加工出口區檢查 297 廠，違反 21 項；科學工業園區檢查 179 廠，違反

43 項；中部科學工業園區檢查 33 廠，無違反事項；南部科學工業園區檢查 39 廠，違反 2 項。(詳見表 2-9)

5. 於違反勞動基準法之狀況中，違反第 83 條未舉辦勞資會議事項者 455 項、佔 13.61% 為最多；違反第 30 條正常工作時間事項者 414 項、佔 12.38% 次之；違反第 22 條全額直接給付事項者 389 項、佔 11.63% 居三；違反第 32 條延長工作時間事項者 343 項、佔 10.26%。(詳見表 2-6)
6. 實施勞動條件檢查初查之事業單位為 10,028 廠次，檢查發現不合格違反法令項數共計 2,635 項。其中違反勞動基準法者為 2,457 項，違反就業服務法者為 6 項，違反職工福利金條例者為 9 項，違反勞工保險條例者為 148 項，違反勞動檢查法者為 15 項。(詳見表 2-7)
7. 於違反勞動基準法之初查不合格事項中，以違反該法第 21 至 28 條工資事項者為 724 廠佔 7.22%、832 項為最多；違反第 30 至 34 條工作時間事項者為 532 廠佔 5.31%、593 項居次；違反第 74、83 條其他事項者為 373 廠佔 3.72%、373 項居三；違反第 35 至 43 條休息休假事項者為 318 廠佔 3.17%、367 項。(詳見表 2-7；各縣市及各區域事業單位違反情形詳見表 2-10)
8. 實施勞動條件檢查複查之事業單位為 4,524 廠次，檢查發現不合格違反法令項數總計 709 項。其中違反勞動基準法者為 645 項，違反就業服務法者為 3 項，違反職工福利金條例者為 6 項，違反勞工保險條例者為 44 項，違反勞動檢查法者為 11 項。(詳見表 2-8)
9. 於違反勞動基準法之複查不合格事項中，以違反該法第 21 至 28 條工資事項者 199 廠佔 4.40%、219 項為最多；違反第 30 至 34 條工作時間事項者 151 廠佔 3.34%、165 項居次；違反第 35 至 43 條休息休假事項者為 91 廠佔 2.01%、96 項居三。(詳見表 2-8；各縣市及各區域事業單位違反情形詳見表 2-11)
10. 實施勞動條件申訴案檢查事業單位為 2,849 廠次，違反法令總項數為 2,452 項。其中違反勞動基準法者為 2,358 項，違反就業服務法者為 18 項，違反職工福利金條例者為 10 項，違反勞工保險條例者為 51 項，違反勞動檢查法者為 15 項。(詳見表 2-12)
11. 於申訴案檢查違反勞動基準法之不合格事項中，以違反該法違反第 21 至 28 條工資事項者為 662 廠佔 23.24%、828 項為最多；違反第 30 至

34 條工作時間事項者為 633 廠佔 22.22%、735 項次之；違反第 35 至 43 條休息休假事項者為 336 廠佔 11.79%、384 項居三（詳見表 2-12；各縣市及各區域事業單位違反情形詳見表 2-13）

（二）安全衛生檢查結果部分：

1. 98 年事業單位安全衛生檢查共實施 149,887 廠次（初查 99,327 廠次，複查 50,560 廠次），初查比率 66.27%，複查比率 33.73%，複查率 50.90%，事業單位抽查率佔 26.20%，其中台閩地區檢查 109,034 廠次；臺北市檢查 32,333 廠次；高雄市檢查 6,315 廠次；加工出口區檢查 1,017 廠次；科學工業園區檢查 738 次；中部科學工業園區檢查 103 次；南部科學工業園區檢查 347 次。（詳見表 2-1 及表 2-14）
2. 事業單位安全衛生檢查實施初查之事業單位 99,327 廠次中，違反法令項數計 102,601 項，其中以違反安全衛生法第 5 條者 45,266 廠佔 45.57%、73,629 項為最多；違反安全衛生法第 14 條第 2 項者 6,622 廠佔 6.67%、7,746 項次之；違反安全衛生法第 14 條第 1 項者 5,703 廠佔 5.74%、7,781 項居三；違反安全衛生法第 25 條者 3,542 廠佔 3.57%、3,542 項列第四；違反安全衛生法第 7 條者 3,480 廠佔 3.50%、5,119 項第五；其餘依次為違反安全衛生法第 23 條者 1,932 廠佔 1.95%、1,934 項；違反安全衛生法第 18 條者 766 廠佔 0.77%、1,906 項；違反安全衛生法第 12 條者 368 廠佔 0.37%、373 項。（詳見表 2-15）
3. 於違反勞工安全衛生法第 5 條之初查不合格事項中，以電氣設備安全設施不良者 14,675 廠佔 14.77%、18,006 項為最多；墜落、物體飛落災害防止安全設施不良者 10,677 廠佔 10.75%、13,221 項次之；特殊危險機具安全設備不良者 6,394 廠佔 6.44%、7,550 項居三；工作場所及通道不良者 5,919 廠佔 5.96%、7,266 項列第四；施工架及施工構台安全不良者 4,620 廠佔 4.65%、6,112 項列第五；其餘依次為勞工身體防護不良者 4,006 廠佔 4.03%、4,167 項；一般機械安全設備不良者 3,277 廠佔 3.30%、3,833 項；其他防止危害設備不良者 3,087 廠佔 3.11%、3,490 項；醫療、保健設施不良者 1,756 廠佔 1.77%、2,096 項；起重升降機具安全設備不良者 1,515 廠佔 1.53%、1,832 項；模板支撐不良者 1,204 廠佔 1.21%、1,450 項；危險場所爆炸、火災、腐蝕防止安全設備不良

者 1,136 廠佔 1.14%、1,306 項；離心機械、粉碎機、混合機、滾碾機等安全設備不良者 754 廠佔 0.76%、780 項；擋土支撐不良者 381 廠佔 0.38%、452 項；高壓氣體容器及設備安全設備不良者 365 廠佔 0.37%、463 項；鍋爐、壓力容器（蒸氣類）安全設備不良者 354 廠佔 0.36%、489 項。（詳見表 2-15）

4. 事業單位安全衛生檢查實施複查之事業單位 50,560 廠次，不合格通知改善事項 31,033 項中、已改善 30,348 項，其改善率 97.79%。而其中以違反違安全衛生法第 12 條體格檢查、健康檢查者通知改善 36 項、已改善 36 項、改善率 100.00%，違反勞工安全衛生法第 17 條交付承攬應告知安全衛生事項者通知改善 22 項、已改善 22 項、改善率 100.00%，違反勞工安全衛生法第 19 條共同承攬應推代表人負責者通知改善 4 項、已改善 4 項、改善率 100.00%，違反違安全衛生法第 29 條陳報職業災害統計者通知改善 14 項、已改善 14 項、改善率 100.00% 均為最高；違反違安全衛生法第 7 條作業環境測定、危險物、有害物標示者通知改善 1,389 項、已改善 1,380 項、改善率 99.35% 為次之，違反安全衛生法第 23 條安全衛生教育訓練者通知改善 194 項、已改善 192 項、改善率 98.97% 居三，違反安全衛生法第 25 條安全衛生工作守則者通知改善 548 項、已改善 539 項、改善率 98.36% 居四，安全衛生法第 5 條者通知改善 22,826 項、已改善 22,406 項、改善率 98.16%，安全衛生法第 5 條再細分 2 個改善率最高者為模板支撐不良者通知改善 254 項、已改善 254 項、改善率 100.00% 及採光照明不良者通知改善 147 項、已改善 147 項、改善率 100.00%。違反勞工安全衛生法第 18 條共同作業應採規定之必要措施者通知改善 2,461 項、已改善 2,306 項、改善率 93.70% 改善率最低，違反勞工安全衛生法第 8 條危險性機械設備未經檢查合格使用者通知改善 76 項、已改善 72 項、改善率 94.74% 改善率次低，安全衛生法第 5 條再細分 2 個改善率最低者為墜落、物體飛落災害防止安全設施不良者通知改善 4,616 項、已改善 4,490 項、改善率 97.27% 改善率最低，電氣設備安全設施不良者通知改善 5,820 項、已改善 5,672 項、改善率 97.46% 改善率次低。（詳見表 2-16）

（三）勞工申訴、陳情案件處理情形：

1. 98 年勞工申訴案件數為 3,703 件次；以申訴內容區分有關勞動基準申訴為 3,072 項，安全衛生申訴為 330 項，就業服務申訴為 23 項，職工福利申訴為 110 項，勞工保險申訴為 276 項，綜合問題申訴為 338 項（詳見表 2-17）。
2. 檢查結果處理情形：勞動基準法行政罰鍰 300 件次，司法偵辦 4 件次；安全衛生法行政罰鍰 58 件次，局部停工 23 件次，全部停工 0 次，司法偵辦 1 次；就業服務法行政罰鍰 0 件次，司法偵辦 0 件次；其他法律（勞工保險、職工福利 勞動檢查）行政罰鍰 1 件次，司法偵辦 0 次。（詳見表 2-17）

(四) 勞工安全衛生專案檢查：

1. 98 年度已完成之專案檢查，總計實施檢查 33,421 廠次（初查 22,650 廠次，複查 10,771 廠次）。其中石化工廠安全衛生專案檢查 185 廠次，大型高壓氣體設施事業單位安全衛生專案檢查 251 廠次，液化石油氣分灌裝場所安全衛生專案檢查 228 廠次，液化石油氣消費場所安全衛生專案檢查 485 廠次，石化及化學工廠等高危險性歲修作業安全衛生專案檢查 272 廠次，批式製造化學工廠安全衛生專案檢查 170 場次，有機過氧化物火災爆炸預防專案檢查 41 廠次，大量製造使用儲存危險物事業單位火災爆炸預防檢查 481 廠次，職業殘廢災害預防專案檢查 4,568 廠次，製造處置使用第一、二種有機溶劑作業專案檢查 702 廠次，製造、處置、使用易漏洩特定化學物質事業單位專案檢查 723 廠次，鉛作業專案檢查 80 廠次，大量散佈含粉塵專案檢查 199 廠次，噪音作業專案檢查 424 廠次，勞工作業環境測定專案檢查 35 廠次，局限空間作業安全衛生專案檢查 2,186 廠次，高科技廠房新建工程專案檢查 99 廠次，一般公共工程專案檢查 1,916 廠次，重大公共工程專案檢查 4,193 廠次，一般營造工程專案檢查 8,011 廠次，丁類危險性工作場所現場查核專案檢查 7,642 廠次，EEP 專案檢查 530 廠次。
2. 事業單位安全衛生專案檢查違反法令項數計 43,849 項，其中以違反安全衛生法第 5 條者 38,977 項為最多；違反安全衛生法第 18 條者 1,502 項居次；違反安全衛生法第 7 條者 872 項居三。（詳見表 2-18）

三、督導設置勞工安全衛生組織及人員情形

目前檢查機構督導設置勞工安全衛生組織人員情形：100 人以上工廠已檢查列管數 2,385 單位，已依規定設置安全衛生組織者 1,891 單位佔 79.29%，100 人以上其他事業單位已檢查列管數 1,755 單位，已依規定設

置安全衛生組織者 1,080 單位佔 61.54% ，30 人至 100 人工廠已檢查列管數 6,052 單位，已依規定設置安全衛生管理人員者 4,404 單位佔 72.77% ，30 人至 100 人其他事業單位已檢查列管數 2,563 單位，已依規定設置安全衛生管理人員者 1,334 單位佔 52.05% 。（詳見表 2-20）

國內適用勞動法令規定之事業 65 萬 3 千餘單位，勞動檢查機構編制內現有之 321 位檢查員係實施監督檢查，以督促事業單位遵守法令規定。提供安全衛生的工作環境係雇主責任，事業單位必須自行瞭解其工作場所是否存有潛在危險性，進而採取適當之控制避免災害之發生，以保障其資產與所僱勞工之生命安全，實施勞工安全衛生管理乃是事業單位所應採行之必要措施。

四、檢查結果處分情形

凡事業單位違反規定事項者，均經通知限期改善，或予以技術上之輔導，並予以必要之處分，98 年檢查機構實施勞動條件檢查總受檢廠次計 14,552 單位，安全衛生檢查總受檢廠次計 149,887 單位，違反勞動基準法移送主管機關總計 1,332 件次，其中罰鍰告發 1,263 件次，告發率為 9.15% ，移送司法機關偵辦處分者 69 件次；違反勞工安全衛生法移送主管機關總計 11,054 件次，告發率為 7.37% ，其中罰鍰告發 3,469 件次，局部停工 7,352 件次，全部停工 11 件次；移送司法機關偵辦處分者 222 件次。（詳見表 2-19）

參、特定項目檢查情形分析

一、危險性機械設備之檢查

危險性機械設備已納入統計者，危險性機械包括：固定式起重機、移動式起重機、人字臂起重桿、升降機、營建用提升機及吊籠，其檢查項目有型式檢查、使用檢查、竣工檢查、既有檢查、重新檢查、變更檢查及定期檢查；危險性設備包括：鍋爐、壓力容器、高壓氣體特定設備及高壓氣體容器，其檢查項目有分型式檢查、熔接檢查、構造檢查、竣工檢查、既有檢查、重新檢查、變更檢查及定期檢查。

98 年起重升降機具檢查 33,620 座次，初查 31,874 座次（其中定期檢查初查 28,376 座次），複查 1,746 座次，複查率 5.48% （其中定期檢查複查 945 座次）。（詳見表 3-2）

其中台閩地區檢查 27,881 座次（初查 26,420 座次、複查 1,461 座次，其中定期檢查初查 23,595 座次、複查 799 座次）；臺北市檢查 1,406 座次（初查 1,297 座次、複查 109 座次，其中定期檢查初查 1,046 座次、複查 52 座次）；高雄市檢查 2,963 座次（初查 2,855 座次、複查 108 座次，其中定期檢查初查 2,615 座次、複查 56 座次）；加工出口區檢查 367 座次（初查 357 座次、複查 10 座次，其中定期檢查初查 318 座次、複查 10 座次）；科學工業園區檢查 426 座次（初查 379 座次、複查 47 座次，其中定期檢查初查 328 座次、複查 19 座次）；中部科學工業園區檢查 178 座次（初查 175 座次、複查 3 座次，其中定期檢查初查 106 座次、複查 3 座次）；南部科學工業園區檢查 399 座次（初查 391 座次、複查 8 座次，其中定期檢查初查 368 座次、複查 6 座次）。（詳見表 3-2）

98 年危險性設備實施檢查 67,469 座次，初查 66,707 座次（其中定期檢查初查 58,823 座次），複查 762 座次，複查率 1%（其中定期檢查複查 457 座次）。鍋爐實施檢查 7,290 座次，初查 7,141 座次（其中定期檢查初查 6,445 座次），複查 149 座次，（其中定期檢查複查 117 座次）；壓力容器實施檢查 28,963 座次，初查 28,689 座次（其中定期檢查初查 24,838 座次），複查 274 座次，（其中定期檢查複查 160 座次）；高壓氣體特定設備實施檢查 27,673 座次，初查 27,381 座次（其中定期檢查初查 24,570 座次），複查 292 座次，（其中定期檢查複查 138 座次）；高壓氣體容器實施檢查 3,543 座次，初查 3,496 座次（其中定期檢查初查 2,970 座次），複查 47 座次，（其中定期檢查複查 42 座次）。（詳見表 3-5）

其中台閩地區檢查 57,577 座次（初查 56,861 座次、複查 716 座次，其中定期檢查初查 49,625 座次、複查 425 座次）；臺北市檢查 1,050 座次（初查 1,044 座次、複查 6 座次，其中定期檢查初查 976 座次、複查 3 座次）；高雄市檢查 7,284 座次（初查 7,248 座次、複查 36 座次，其中定期檢查初查 6,812 座次、複查 25 座次）；加工出口區檢查 201 座次（初查 201 座次，其中定期檢查初查 181 座次）；科學工業園區檢查 709 座次（初查 708 座次、複查 1 座次，其中定期檢查初查 633 座次、複查 1 座次）；中部科學工業園區檢查 78 座次（初查 78 座次，其中定期檢查初查 72 座次）；南部科學工業園區檢查 570 座次（初查 567 座次、複查 3 座次，其中定期檢查初查 524 座次、複查 3 座次）。（詳見表 3-5）

二、特殊環境作業檢查

特殊環境作業檢查分有機溶劑作業檢查，粉塵作業檢查，鉛作業檢查及特定化學物質檢查等 4 種。

有機溶劑作業檢查、粉塵作業檢查、鉛作業檢查、特定化學物質作業檢查

項目有：甲類物質之製造許可、防範危害設備之設置、防範危害設備之構造性能、防範危害設備之管理、防範危害作業之管理、工作守則、教育訓練、清潔設備及衛生、公告、通告、標示、測定、特殊健康檢查、防護具、避難設備、儲存與空容器之處理等 17 項。

有機溶劑作業檢查，檢查 1,266 廠次（初查 934 廠、複查 332 廠）；特定化學物質作業檢查，檢查 1,195 廠次（初查 843 廠、複查 352 廠），鉛作業檢查，檢查 112 廠次（初查 81 廠、複查 31 廠）；粉塵作業檢查，檢查 403 廠次（初查 313 廠、複查 90 廠）。有關其檢查統計（詳見表 4-1 至表 4-4）。

三、危險性工作場所審查暨檢查

依勞動檢查法第二十六條第一項危險性工作場所非經勞動檢查機構審查或檢查合，不得使勞工於該場所作業；違反規定者可處三年以下有期徒刑、拘役或科或併科新台幣十五萬元以下罰金；本會依同法第二十六條第二項訂定「危險性工作場所審查暨檢查辦法」，其中危險性工作場所需經勞動檢查機構審查合格者包括（依勞動檢查法及施行細則之規定）：

- (一)從事石油產品之裂解反應，以製造石化基本原料之工作場所。
- (二)使用異氰酸甲酯、氯化氫、氨、甲醛、過氧化氫、吡啶之原料從事農葯原體合成之工作場所。
- (三)利用氯酸鹽類、過氯酸鹽類、硝酸鹽類、硫、硫化物、磷化物、木炭粉、金屬粉末及其他原料製造爆竹煙火類物品之爆竹煙火工廠。
- (四)從事以化學物質製造爆炸性物品之火藥類製造工作場所。
- (五)高壓氣體類壓力容器一日之冷凍能力在一百五十公噸以上或處理能力符合下列規定之一之工作場所：
 1. 一千立方公尺以上之氧氣、有毒性及可燃性高壓氣體。
 2. 五千立方公尺以上之前款以外之高壓氣體。
- (六)設置傳熱面積在五百平方公尺以上之蒸汽鍋爐之工作場所。
- (七)製造、處置、使用危險物、有害物之數量達附表二、附表三規定數量之工作場所。
- (八)中央主管機關會商目的事業主管機關指定之營造工程之工作場所。
- (九)其他中央主管機關指定之工作場所。

危險性工作場所申請審查檢查件次計 422 廠次，其中合格者計 305 廠次，不合格者 72 廠次，審核中 45 廠次（為截至 98 年 12 月 31 日止已受理尚未核定者）。（詳見表 5-1）

四、礦場檢查

台灣地區煤礦，因開採甚深，其價值卻因其他能源日廉，已不符其經濟利益，礦場數因而逐漸減少，由民國 59 年的 324 礦場數減少至個位數，而其分佈大部份在北部地區。

(一) 勞動條件檢查：

礦場勞動條件檢查共實施 2 廠次，其中初查 1 廠次，複查 1 廠次。

(二) 衛生檢查：

礦場衛生檢查共實施 77 廠次，其中初查 58 廠次，複查 19 廠次。

(三) 安全檢查：(經濟部礦務局)

礦場安全檢查共實施 2,373 礦次。其中其他礦業及土石採取業 127 礦次，砂、石及黏土採取業 2,135 礦次，石油天然氣礦業 111 礦次。(詳見表 6-1)

肆、職業災害月報表統計分析

勞工職業災害統計為衡量事業單位勞動力損失及安全衛生工作績效之重要評價基準，勞工安全衛生法第 29 條及同法施行細則第 33 條均有明確規定，由事業單位每月將災害情況陳報檢查機構，彙轉中央主管機關統計分析，66 年指定 30 人以上之工廠及礦場等，藉以掌握事業單位推行安全衛生概況，供訂定勞動檢查方針參考，以減少職業災害，提高勞動生產力；91 年放寬修正指定為 50 人以上之事業，或未滿 50 人之事業，經中央主管機關指定經檢查機構函知者，事業單位仍應依同法第 28 條第 1 項辦理職業災害調查分析統計。

災害陳報內容包括僱用勞工人數(月平均)、總計工作日數(工作天)、總經歷工時(小時)失能傷害次數(次)、失能傷害頻率、死亡(人)數、永久全失能(人)數、永久部份失能(次)數、暫時全失能(次)數、總計損失日數(日)、失能傷害嚴重率及災害類型與媒介物、受傷部位等。

關於受傷部位分類計有：頭、臉顏、頸、肩、鎖骨、上膊、肘、前膊、腕、胸、肋骨、背、手、指、腹、臀、鼠蹊、股、膝、腿、足、內臟、全身及其他等 24 項。

關於災害類型計分有：墜落、滾落，跌倒，衝撞，物體飛落，物體倒塌崩塌，被撞，被夾、被捲，被刺、割、擦傷，踩踏，溺斃，與高溫低溫之接觸，與

有害物等之接觸，感電，爆炸，物體破裂，火災，不當動作，無法歸類者，公路交通事故、鐵路交通事故，船舶航空器交通事故，其他交通事故等 23 項。

媒介物分類有：原動機、動力傳導裝置、木材加工用機械、營運用機械、一般動力機械、起重機械、動力運搬機械、交通工具、壓力容器類、化學設備、熔接設備、爐窯等、電氣設備、人力機械工具、用具、其他設備、營建物及施工設備、危險物有害物、材料、運搬物體、環境、其他媒介物、無媒介物及不能分類等。

98 年勞工職業災害陳報事業單位抽樣 13,869 家，月平均僱用勞工 2,630,613 人，其總計工作日數為 673,071,072 日，其總經歷工時為 5,476,121,770 時，失能傷害次數為 10,497 次，其中死亡 81 人，永久全失能 11 人，永久部分失能 276 人，暫時全失能 10,129 次，總計損失日數為 938,828 日。(詳見表 8-1)

一、一般概況

(一) 各業頻率：

98 年職業災害各行業平均失能傷害頻率為 1.92。各業失能傷害頻率中，以木竹製品製造業為最高 8.03。陳報事業單位數為 39 家，僅佔全部陳報事業單位 0.28%，僱用勞工人數 2,879 人，總計工作日數 729,294 日，總經歷工時為 5,854,077 小時，失能傷害次數 47 次，總計損失工作日數 13,249 日。各行業依次為住宿及餐飲業失能傷害頻率為 5.00，公共行政業為 4.70，運輸倉儲及通信業為 2.84，營造業為 2.49，文化運動及休閒服務業為 2.12，其他服務業為 2.06，農林漁牧業為 1.78，不動產及租賃業為 1.68，批發及零售業為 1.56，醫療保健及社會福利服務業為 1.23，專業科學及技術服務業為 0.53，金融及保險業為 0.51，礦業及土石採取業為 0.50，水電燃氣業為 0.44，教育服務業為 0.08 (詳見表 8-1)

製造業中以木竹製品製造業為最高 8.03。陳報事業單位數為 39 家，僅佔全部陳報事業單位 0.28%，僱用勞工人數 2,879 人，總計工作日數 729,294 日，總經歷工時為 5,854,077 小時，失能傷害次數 47 次，總計損失工作日數 13,249 日。其次金屬製品製造業失能傷害頻率 4.32，非金屬礦物製品製造業 4.11，金屬基本工業 4.06，傢具及裝設品製造業 3.80，紙漿、紙及紙製品製造業 3.64，橡膠製品製造業 3.60，食品及飲料製造業 3.60，機械設備製造修配業 3.10，運輸工具製造修配業 2.66，其他工業製品製造業 2.61，塑膠製品製造業 2.60，印刷及其輔助業 2.58，紡織

業 2.48。(詳見表 8-1)

其計算採用公式：

$$\text{失能傷害頻率} = \frac{\text{失能傷害次數} \times 10^6}{\text{總經歷工時}} \quad (\text{取小數點二位})$$

(二) 各業嚴重率

98 年各行業平均失能傷害嚴重率為 171，而木竹製品製造業 2,263 為最高。其次為農林漁牧業 879，營造業 721，非金屬礦物製品製造業 687，紙漿、紙及紙製品製造業之失能傷害嚴重率為 575，金屬基本工業 450，金屬製品製造業 445，機械設備製造修配業 432，公共行政業 421，化學製品製造業 420。(詳見表 8-1)

其計算採用公式：

$$\text{失能傷害嚴重率} = \frac{\text{總計損失日數} \times 10^6}{\text{總經歷工時}} \quad (\text{取整數})$$

二、職業災害統計各業災害類型分析

- (一) 農、林、漁、牧業主要之災害類型為跌倒，墜落、滾落，其他，物體倒塌、崩塌，被刺、割、擦傷，被夾、被捲等。
- (二) 礦業及土石採取業主要之災害類型為跌倒，被夾、被捲，其他等。
- (三) 製造業：就失能傷害頻率較高之行業說明如下(詳見表 8-1、表 8-2)：

業 別	主 要 災 害 類 型
木竹製品製造業	被刺、割、擦傷，被夾、被捲，衝撞，與高溫、低溫之接觸，墜落、滾落等。
金屬製品製造業	被夾、被捲，被刺、割、擦傷，不當動作，被撞，跌倒，其他等。
非金屬礦物製品製造業	被刺、割、擦傷，被夾、被捲，跌倒，其他，墜落、滾落，不當動作，物體倒塌、崩塌，被撞等。
金屬基本工業	被夾、被捲，被刺、割、擦傷，與高溫、低溫等之接觸，跌倒，被

	撞，其他，墜落、滾落等。
家具及裝設品製造業	被刺、割、擦傷，被夾、被捲，不當動作，墜落、滾落，跌倒，其他等。
紙漿、紙及紙製品製造業	被夾、被捲，被刺、割、擦傷，跌倒，被撞，墜落、滾落，物體飛落，其他等。

- (四) 水電燃氣業：主要之災害類型為跌倒，墜落、滾落，與高溫、低溫之接觸，公路交通事故，被夾、被捲，感電，物體飛落，物體倒塌、崩塌等。
- (五) 營造業：主要之災害類型為被夾、被捲，墜落、滾落，跌倒，被刺、割、擦傷，被撞，物體飛落，其他，物體倒塌、崩塌，與高溫、低溫之接觸，公路交通事故等。
- (六) 運輸、倉儲及通信業：主要之災害類型為跌倒，公路交通事故，被撞，不當動作，其他，墜落、滾落，被夾、被捲，衝撞，被刺、割、擦傷，物體飛落等。
- (七) 全產業：主要災害類型為被夾、被捲佔 17.37%，被刺、割、擦傷佔 17.35%，跌倒佔 16.61%，其他佔 7.45%，被撞佔 6.52%，不當動作佔 6.46%，墜落、滾落佔 5.18%，與高溫、低溫之接觸佔 3.87%。(詳見表 8-2)

三、行業別與媒介物關係分析

全產業之媒介物以一般動力機械最高佔 12.36%，其次為裝卸運搬機械之交通工具佔 11.05%，其他媒介物佔 9.86%，環境佔 9.75%，材料佔 9.73%，營建物及施工設備佔 7.74%，不能分類佔 5.60%，動力傳導裝置佔 4.64%，用具佔 4.26%，動力運搬機械佔 4.18%，人力機械工具佔 3.77%，無媒介物佔 3.28%。(詳見表 8-3)

- (一) 農、林、漁、牧業主要媒介物為不能分類，其他媒介物，環境，裝卸運搬機械之交通工具，動力搬運機械，木材加工機械，運般物體等。
- (二) 礦業及土石採取業：主要媒介物為環境，用具，動力搬運機械，營造機械。
- (三) 製造業之媒介物關係茲以傷害次數較高者依序說明如下：

業 別	主 要 媒 介 物
金屬製品製造業	一般動力機械，材料，其他媒介物，動力傳導裝置，環境，人力機械工具，裝卸運搬機械之起重機械，營建物及施工設備，動力運搬機械，用具，不能分類等。
電子零組件製造業	一般動力機械，其他媒介物，環境，營建物及施工設備，材

	料，危險物有害物，動力傳導裝置等。
機械設備製造修配業	一般動力機械，材料，環境，營建物及施工設備，動力運搬機械，不能分類，裝卸運搬機械之起重機械，其他媒介物，動力傳導裝置等。
食品及飲料製造業	一般動力機械，環境，其他媒介物，營建物及施工設備，動力傳導裝置，裝卸運搬機械之交通工具，不能分類，用具，動力運搬機械等。
運輸工具製造修配業	一般動力機械，材料，營建物及施工設備，裝卸運搬機械之交通工具，其他媒介物，動力運搬機械，環境，人力機械工具，動力傳導裝置等。
金屬基本工業	材料，一般動力機械，環境，動力傳導裝置，營建物及施工設備，其他媒介物，不能分類，裝卸運搬機械之起重機械，用具，人力機械工具等。
塑膠製品製造業	一般動力機械，動力傳導裝置，人力機械工具，材料，用具，環境，其他媒介物，其他設備，營建物及施工設備，運搬物體，動力運搬機械等。

- (四) 水電燃氣業主要之媒介物為營建物及施工設備，電氣設備，裝卸運搬機械之交通工具，環境，其他媒介物，材料，動力搬運機械，一般動力機械，裝卸運搬機械之起重機械，危險物有害物，無媒介物等。
- (五) 營造業主要之媒介物為營建物及施工設備，材料，裝卸運搬機械之起重機械，環境，裝卸運搬機械之交通工具，其他媒介物，用具等。
- (六) 運輸、倉儲及通信業主要之媒介物為裝卸運搬機械之交通工具，其他媒介物，營建物及施工設備，動力運搬機械，環境，運搬物體，無媒介物等。

四、災害類型與媒介物關係分析（製造業）

98年製造業全年就災害類型比較，以被夾、被捲佔26.41%為最高，其次為被刺、割、擦傷佔20.61%，跌倒佔11.25%，不當動作佔6.68%，其他佔6.09%，被撞佔5.88%，墜落、滾落佔4.16%。（詳見表8-5）茲就災害次數較高之災害類型與媒介物之關係分析如下：

災害類型	主要媒介物
被夾、被捲	一般動力機械，動力傳導裝置，材料，動力運搬機械，其他媒介物，其他設備，裝卸運搬機械之起重機械等。
被刺、割、擦傷	一般動力機械，材料，人力機械工具，其他媒介物，動力傳導裝置，木材加工機械，用具，環境等。
跌 倒	營建物及施工設備，環境，其他媒介物，無媒介物，不能分類，裝卸運搬機械之交通工具，用具，一般動力機械，材料等。
不當動作	一般動力機械，材料，人力機械工具，其他媒介物，環境，運搬物

	體，不能分類，無媒介物等。
其他	一般動力機械，材料，環境，其他媒介物，不能分類，無媒介物，動力傳導裝置等。
被撞	裝卸運搬機械之交通工具，動力運搬機械，材料，一般動力機械，人力機械工具，動力傳導裝置等。

五、災害類型與受傷部位關係分析（製造業）

98 年製造業中受傷部位最高者為指佔 29.67% ，手佔 17.92% ，足佔 11.30% ，腿佔 6.28% ，頭佔 5.55% ，其他佔 4.41% ，臉顏佔 3.92% 。（詳見表 8-7）茲就災害類型比率較高者與受傷部位分析說明如下：

災 害 類 型	受 傷 部 位
被夾、被捲	指、手、足、前膊、腿、肘、腕、臀等。
被刺、割、擦傷	指、手、腿、足、腕、肘、臉顏、頭等。
跌 倒	足、膝、手、腿、頭、腕、臉顏、臀、其他等
被 撞	足、頭、腿、手、指、臉顏、膝、其他等。
不當動作	指、手、足、其他、背、頭、腿、臉顏等。
其 他	指、其他、足、手、腿、臉顏、頭、膝等。

六、行業別與受傷部位分析

由於全產業中係以製造業為主，受傷部位情形略同前節。茲就災害次數較高者之業別與受傷部位之關係分析如下。（詳見表 8-8）

業 別	受 傷 部 位
運輸、倉儲及通信業	足、腿、手、膝、指、頭、其他、肩、肘、胸等。
住宿及餐飲業	手、指、足、腿、頭、臉顏、膝、其他等。
電子零組件製造業	指、手、足、頭、其他、腿、臉顏、膝等。
金屬製品製造業	指、手、足、腿、頭、其他、臉顏、膝等。
批發及零售業	手、指、足、頭、腿、膝、其他、臉顏等。
其他服務業	手、足、腿、頭、指、膝、臉顏、其他等。
機械設備製造修配業	指、手、足、腿、其他、臉顏、膝、腕等。
醫療保健及社會福利服務業	指、足、手、頭、其他、膝、腿、臉顏、肩等。

伍、補充說明：

我國職業災害統計資料主要有下列三項來源：

一、依據勞工安全衛生法第 28 條第 2 項：事業單位發生職業災害勞工死亡 1 人

以上或受傷 3 人以上者依該條文規定，雇主應於 24 小時內報告勞動檢查機構，勞動檢查機構應即實施災害檢查並作成報告，較能精確反應職業災害的實況報告，惟目前勞工安全衛生法有其適用範圍之限制，此部分之統計僅限於適用勞工安全衛生法之事業單位工作場所發生 1 人以上死亡或 3 人以上勞工受傷之災害事故。

二、**依據勞工安全衛生法第 29 條**：該條文規定經中央主管機關指定之事業，包括僱用勞工人數在 50 人以上者及其他經中央主管機關指定並經檢查機構函告者，由各檢查機構稽催轄內之事業單位按月陳報，經整理後，再報本會彙計（96 年度起改採網路申報，以節省行政成本）；職業災害統計月報表之陳報，主要目的係藉由抽樣調查的方式，獲取更進一步之災害資訊，以推估各業之職災發生情形，包括失能傷害次數、失能傷害頻率、失能傷害嚴重率，以及災害類型與媒介物、受傷部位等，此一指標並可衡量事業單位勞動力損失及作為安全衛生工作績效之重要評價基準。惟各事業單位對於職業災害之陳報，因 50 人以下小規模事業單位之抽樣家數有限，以此計算出之數據精確度似稍有不足。

三、**依據勞工保險條例職業災害給付資料統計**：勞工保險被保險人職業災害傷病、殘廢、死亡申請給付資料之統計數據雖能精確反應職業災害給付情形，惟被保險人包括雇主、自營作業者、及職業工會之勞工等，而依據勞工安全衛生法，職業災害之定義為勞工就業場所之建築物、設備原料、材料、化學物品、氣體、蒸氣、粉塵等或作業活動及其他職業上原因引起之勞工疾病、傷害、殘廢或死亡。故「勞工」之適用範圍於勞工保險條例、勞工安全衛生法各有定義。前者以僱用 5 人以上之產業勞工、公司行號勞工及漁民、參加職業工會之自營者、未投公保之公教員工等為適用對象，其係以災害給付為主要目的，後者係以災害風險較高行業為適用對象，主要為製造業、營造業、農林漁牧業、水電燃氣業、運輸倉儲通訊業、餐旅業、環境衛生服務業…等，其係以規範工作場所災害預防責任為主要目的，故兩者適用範圍不同，適用勞工人數亦不同，另其計算方法，在勞保部分係以當年辦理給付為準，與前二者之職業災害統計以職業災害發生時間為準，並不相同，故統計結果自有其差異性。

以 98 年為例，98 年適用勞工安全衛生法第 28 條第 2 項之重大職業災害案件，勞工計死亡 239 人，如依勞工保險職業災害死亡給付資料顯示，則有 301 人（不含交通事故及職業病），其間之差異如上所述。另為確實掌握重大職業災害案件，本會已採取將勞保局核發職業災害死亡給付而事業單位

未依勞工安全衛生法第 28 條陳報當地勞動檢查機構之案件，加以列冊並函轉各勞動檢查機構查處，以減少事業單位發生職災死亡事故卻隱匿不報之情事。

提要分析（二）

98 年度重大職業災害分析報告

壹、前言

我國自 90 年起推動降災中程計畫及全國職場 233 減災方案等減災策略，迄 97 年已有效促使全產業職災死亡百萬人率下降 53%，職災失能百萬人率下降 49%；減災雖有初步成效，惟相較於歐、美、日等先進國家仍有相當之差距，顯示我國在減災工作上仍有努力之空間。

貳、降災重要措施

本會為保障勞工工作安全，並營造安全的工作環境，促使職業災害率加速降低，達到美、日等工安標準國家之水準，並為因應現代化產業所衍生之新興職業衛生危害議題，如過勞、骨骼肌肉傷害及心理壓力等健康危害，爰以「平等、人性、安全、尊嚴」為核心理念，研擬「職業安全衛生促進方案」，經鈞院於 98 年 2 月 26 日以院臺勞字第 0980008455 號函同意在案，並已積極協調各部會共同減災，俾達成「職業安全」、「身心健康」、「舒適環境」、「友善職場」等施政願景目標，落實我國人權之保障。

「職業安全衛生促進方案」內含 13 大策略及 65 項實施要領，除將減災工作藉由部會合作方式，妥善運用政府有限資源共同防災外，跳脫以檢查為主之工安思維，藉由「宣導、檢查、輔導」三合一之檢查策略，並配合安全伙伴合作計畫的推動，結合雇主、相關團體與政府的資源及組織力量，共同建構防災體系；另針對職場作業之第一線勞工，藉由宣導及教育訓練，提升其防災知能。茲將方案內具體減災策略之重要工作辦理情形摘錄如下：

一、協調各機關合作促進職場防災

(一) 實施方式：協調各部會建立防災共同願景，施政計畫中列入職災防治事項及減災目標，編列必要經費，輔導及督促目的事業創造安全健康的工作環境。

(二) 執行情形：

1. 由本會洽請各部會強化防災工作及統計各部會減災工作辦理情形，98 年各部會及所屬事業單位發生職災死亡人數為 37 人，與 97 年 40 人相比減少 3 人，降幅達 7.5%，成效良好。
2. 經濟部、交通部等目的事業主管機關以任務編組方式，於單位內之一級層級成立減災工作推動小組，編列相關預算，訂定所屬事業機構或公共

工程的工安減災目標及具體量化績效指標，並定期召開會議，協助輔導及監督所屬防災業務。

3. 完成修正「加強公共工程勞工安全衛生管理作業要點」，並將公共工程防災績效之查核，併入政府採購法之工程施工查核項目，將縣市政府納入防災查核機制，以強化公共工程防災作為。
4. 辦理優良公共工程、人員選拔及辦理獲獎工地觀摩，提升勞工安全衛生管理水準。

二、有效運用檢查人力，強化防災效能

(一) 實施方式：除列管高職災、高違規之營造工地及廠場(包含其承攬廠商)，對其實施高強度、高頻率之檢查，促使其積極改善工安外，並針對高風險事業單位或作業活動，規劃實施各項專案檢查。

(二) 執行情形：

1. 本會列管高致死、高致殘及高違規(三高)之廠場與營造工地，實施高強度、高頻率之檢查，98年(列管24單位)計完成檢查2,218場次。
2. 實施火災爆炸預防專案檢查、營造安全專案檢查、屋頂墜落預防策略、職業殘廢災害預防專案檢查、局限空間作業安全衛生專案檢查等，合計26,293場次。
3. 優先列管高致殘率之金屬製品製造業、機械設備製造修配業、運輸工具製造修配業、塑膠製品製造業及金屬基本工業等，以動力衝剪、鋸切、鍛造及滾軋等機械之安全防護、緊急制動等安全裝置與維修停止運轉之上鎖等安全管理機制為檢查重點，有效防止捲夾、切割及維修等肇致災害。98年計實施職業殘廢災害預防計畫相關專案檢查計12,974場次。

三、擴大安全衛生資源與合作

(一) 實施方式：在政府、學術單位與勞資多方共同合作的理念下，積極結合大型公民營企業、公會團體、工業區、工程專案、職業工會及學術單位，建立安全合作夥伴關係。加強跨部會之橫向聯繫，善用各界資源與人力，以發揮加乘效果，達到防災自主管理之階段目標。

(二) 執行情形：

1. 本會98年與台灣區機器工業同業公會、中華民國全國營造業工地主任公會及台灣區車輛工業同業公會等3家簽署安全伙伴合作計畫，並分別就製造符合安全規定之動力機械、編製安全手冊及宣導短片、合作辦理觀摩會、協助推廣營造工地落實工安管理制度及輔導汽車製造廠供應商建立安全衛生自主管理制度等事項進行合作。

2. 推動「工業區安全伙伴促進計畫」，98年計協助成立30個工業區勞工安全衛生促進會組織、建置工業區事業單位基本資料、辦理防災教育訓練或研討會60場次，並完成200場次診斷輔導、10類防災宣導摺頁及辦理工業區安全伙伴論壇等事項。

四、強化職場安全衛生輔導機制

(一) 實施方式：在提供輔導改善及技術諮詢服務的架構下，建構職災技術研發與輔導服務網，提昇事業單位及勞工防災知能。一方面結合相關目的事業主管機關成立第一線的防災改善輔導團，提供高風險職場防災改善臨場諮詢服務及技術支援。

(二) 執行情形：

1. 推動「中小事業勞工安全衛生在地扎根計畫」，結合地方政府實施「工安輔導到府」、「訓練宣導到位」等減災策略，就近對中小型事業及微型工程等施予臨廠訪視輔導，並提供安全衛生設施及器具改善補助，98年完成訪視輔導19,619場次。
2. 本會於98年9月21日以勞安2字第0980146009號令訂定發布「補助中小企業新購衝剪機械及改善安全設施作業要點」，對於中小企業改善舊有衝剪機械之安全設施，補助部分經費。98年計補助12案共51部衝剪機械，補助金額813,140元。
3. 針對或高風險事業實施臨場診斷及輔導，建置防災改善技術工具，協助其改善工作環境。98年已完成444家事業單位諮詢及技術輔導，平均每單位建議改善事項達10.8項。另輔導完成30家事業單位辦理工程改善，內容包括機械捲夾災害預防、感電預防、墜落防止等。

參、98年度重大職業災害分析

- 一、98年工作場所勞工重大職業災害死亡239人，較去年330人減少91人，降幅達27.58%。
- 二、列為檢查重點之營造業，98年死亡計115人，較97年161人減少46人，降幅28.57%。
- 三、災害最嚴重之墜落案件（佔38.49%），98年造成勞工死亡92人，較去年161人減少69人，降幅42.86%。
- 四、物體倒塌崩塌案件，98年造成勞工死亡31人，較去年26人增加5人，增幅達19.23%。
- 五、被夾被捲案件，98年造成勞工死亡23人，較去年33人減少10人，降幅30.30%。

- 六、 感電案件，98 年造成勞工死亡 25 人，較去年 29 人減少 4 人，降幅 13.79%。
- 七、 被撞案件，98 年造成勞工死亡 22 人，較去年 19 人增加 3 人，增幅 15.79%。物體飛落案件，98 年造成勞工死亡 17 人，較去年 13 人增加 4 人，增幅 30.77%。
- 八、 火災爆炸案件，98 年造成勞工死亡 6 人，較去年 13 人減少 7 人，降幅 53.85%。

肆、今後工作重點

- 一、 參照 ILO、歐美先進國家擴大適用範圍之修正方式，修正職業安全衛生法，將自營作業等約 140 萬人納入保障範圍。同時增訂機械、化學品製造者及輸入者之安全義務，增列規定任何人不得製造、輸入、販售、展示或租賃不符安全衛生標準之機械、器具、設備；並規範化學品許可制度。
- 二、 提升營造業減災效能，持續建立及落實中央及地方公共工程防災查核機制，督促工程主辦機關重視施工安全；加強營造業原事業單位統合管理責任，落實承攬人勞工安衛教育之指導及協助，並強化中小型營造工地設施安全及勞工之教育宣導，提升其危害辨識能力，以有效降低營造業災害。
- 三、 針對常發生捲夾災害之行業，如使用衝剪機械、滾輾機械、滾洞機械等之製造業，常發生墜落及滾落災害之營造業，以機械之安全防護、緊急制動等裝置及安全管理機制，與營造業之防墜措施等作為檢查重點，以有效防止該類型職災；另針對特定產業及勞工團體擴大辦理宣導及座談會等活動，提供防災交流平台，並製發宣導摺頁等相關資料，以提升勞工危害辨識能力。
- 四、 對於漁民、原住民、無一定雇主及自營作業勞工等災害發生較高之族群，製作職場防災教育訓練教材，推動各項教育訓練工作，以增進此等勞工之防災知能。另鑑於漁民於平日從事非漁業工作而發生職災者日益增多，本會將擴大職災宣導內容，加強一般營造安全及工作場所安全衛生教育宣導，並將透過方案之部會協調機制，洽請漁業署協助了解實際非從事漁業之罹災比例及罹災種類，據以執行防災作為。

統計表

一、勞 動 狀 況

表 1-1 台灣地區僱有勞工事業

中華民國98

行 業 別	台 灣				
	總 計	台 北 市	高 雄 市	台	
				計	台 北 縣
總 計	653,960	129,275	48,588	476,097	113,137
農、林、漁、牧業	2,112	38	652	1,422	33
礦業及土石採取業	454	21	16	417	21
製 造 業	120,677	6,352	3,253	111,072	29,867
食品製造業	3,895	256	94	3,545	482
飲料製造業	427	25	12	390	52
菸草製造業	1	1	-	-	-
紡 織 業	5,053	269	44	4,740	1,217
成衣及服飾品製造業	2,615	295	69	2,251	754
皮革、毛皮及其製品製造業	1,552	28	15	1,509	241
木竹製品製造業	1,984	46	38	1,900	199
紙漿、紙及紙製品製造業	3,011	150	51	2,810	783
印刷及資料儲存媒體複製業	7,009	1,414	312	5,283	2,651
石油及煤製品製造業	173	11	7	155	34
化學材料製造業	1,253	115	35	1,103	207
化學製品製造業	2,022	223	71	1,728	433
藥品製造業	464	84	12	368	60
橡膠製品製造業	1,470	54	32	1,384	427
塑膠製品製造業	9,062	210	126	8,726	2,500
非金屬礦物製品製造業	2,902	135	57	2,710	619
基本金屬製造業	3,683	115	107	3,461	680
金屬製品製造業	29,719	631	536	28,552	7,522
電子零組件製造業	5,506	389	140	4,977	2,075
電腦、電子產品及光學製品製造業	3,253	410	69	2,774	1,387
電力設備製造業	5,354	333	148	4,873	1,723
機械設備製造業	15,623	429	360	14,834	3,450
汽車及其零件製造業	3,017	96	23	2,898	546
其他運輸工具製造業	2,433	43	182	2,208	147
家具製造業	2,220	93	32	2,095	350
其他製造業	4,058	320	85	3,653	1,057
產業用機械設備維修及安裝業	2,918	177	596	2,145	271
電力及燃氣供應業	179	21	7	151	25
用水供應及污染整治業	3,192	385	251	2,556	408
營 造 業	57,730	6,378	5,129	46,223	10,113
批發及零售業	252,356	62,529	20,035	169,792	45,649
運輸及倉儲業	16,432	4,230	2,126	10,076	1,869
住宿及餐飲業	46,063	7,812	4,268	33,983	4,588
資訊及通訊傳播業	10,780	5,613	565	4,602	1,775
金融及保險業	8,930	4,553	651	3,726	803
不動產業	15,612	4,479	1,273	9,860	2,399
專業、科學及技術服務業	28,659	10,987	2,293	15,379	3,991
支 援 服 務 業	15,052	3,828	1,408	9,816	2,028
公共行政及國防；強制性社會安全	-	-	-	-	-
教 育 服 務 業	12,104	2,179	1,312	8,613	1,398
醫療保健及社會工作服務業	26,231	4,018	2,130	20,083	3,873
藝術、娛樂及休閒服務業	9,969	1,536	653	7,780	1,012
其 他 服 務 業	27,428	4,316	2,566	20,546	3,285

資料來源：1.事業單位以95年工商及服務業普查資料為基準、根據財政部營利事業登記總家數之成長率推估得之。

2.本表事業單位數不含無僱用勞工之家數。

單位按行業與地區分

年12月

單位：家

地 區							
灣		省					
宜蘭縣	桃園縣	新竹縣	苗栗縣	台中縣	彰化縣	南投縣	雲林縣
9,868	51,258	10,140	10,131	48,830	32,086	8,877	10,183
63	103	52	52	115	107	77	122
75	13	19	46	34	10	23	14
1,384	11,594	2,056	2,065	19,012	12,700	1,243	1,628
125	296	63	55	280	309	79	338
11	40	10	20	31	34	22	16
-	-	-	-	-	-	-	-
28	840	30	46	368	1,320	35	127
163	125	12	74	122	381	15	66
7	30	2	47	550	251	27	39
90	162	45	63	463	152	107	50
39	304	48	129	360	343	57	52
35	334	30	52	481	273	48	31
6	12	3	12	17	6	3	8
24	147	41	33	150	96	21	28
20	289	31	45	242	96	38	32
8	41	12	6	23	41	10	7
6	144	24	14	176	257	35	21
45	782	120	128	1,625	1,106	63	107
99	245	93	232	210	176	62	78
32	436	59	68	697	394	33	29
229	2,243	355	385	5,807	4,025	287	225
22	1,302	334	93	220	72	17	14
12	379	142	32	228	66	9	10
35	558	132	83	789	249	27	39
134	1,702	234	247	3,890	1,316	78	128
9	451	73	35	416	409	24	12
10	87	25	20	519	621	26	3
13	105	21	39	561	291	46	35
53	299	40	38	575	335	50	42
129	241	77	69	212	81	24	91
7	15	3	2	13	14	6	4
42	367	66	80	291	158	30	71
1,400	5,307	1,324	1,455	4,392	2,092	1,310	1,288
3,022	19,031	3,206	2,917	14,018	9,890	2,805	3,314
302	1,324	207	280	980	464	195	233
1,063	3,118	915	968	2,464	1,509	1,009	937
57	474	109	64	229	134	50	48
31	382	106	59	239	162	53	82
221	1,253	261	211	651	373	177	190
331	1,837	359	274	862	616	249	218
235	1,290	235	268	685	354	158	220
-	-	-	-	-	-	-	-
245	884	169	155	928	486	187	247
466	1,722	457	482	1,654	1,335	547	616
268	702	154	254	447	459	210	340
656	1,842	442	499	1,816	1,223	548	611

表 1-1 台灣地區僱有勞工事業單位

中華民國98

行 業 別	台 灣				
	台				
	嘉義縣	台南縣	高雄縣	屏東縣	台東縣
總 計	7,116	23,360	27,692	13,896	3,792
農、林、漁、牧業	111	154	89	157	56
礦業及土石採取業	4	3	25	20	26
製 造 業	1,832	7,146	6,325	1,244	229
食品製造業	329	285	276	185	41
飲料製造業	11	31	47	19	9
菸草製造業	-	-	-	-	-
紡 織 業	49	330	61	27	6
成衣及服飾品製造業	50	135	59	22	1
皮革、毛皮及其製品製造業	30	84	32	10	-
木竹製品製造業	48	78	152	70	13
紙漿、紙及紙製品製造業	59	178	126	21	1
印刷及資料儲存媒體複製業	37	131	90	31	26
石油及煤製品製造業	10	6	15	3	1
化學材料製造業	51	95	89	19	4
化學製品製造業	29	139	133	13	-
藥品製造業	9	54	24	12	-
橡膠製品製造業	17	53	97	8	-
塑膠製品製造業	150	747	380	63	1
非金屬礦物製品製造業	61	138	153	66	33
基本金屬製造業	36	344	302	46	5
金屬製品製造業	325	1,707	2,243	304	69
電子零組件製造業	5	141	170	31	1
電腦、電子產品及光學製品製造業	11	118	54	4	-
電力設備製造業	39	319	233	36	-
機械設備製造業	183	753	770	73	1
汽車及其零件製造業	52	377	125	27	-
其他運輸工具製造業	25	232	170	30	-
家具製造業	114	138	126	35	4
其他製造業	63	419	119	41	-
產業用機械設備維修及安裝業	39	114	279	48	13
電力及燃氣供應業	6	6	11	11	5
用水供應及污染整治業	53	111	271	97	18
營 造 業	1,042	2,129	3,631	1,515	453
批發及零售業	2,029	6,909	9,194	4,686	1,170
運輸及倉儲業	133	365	627	231	84
住宿及餐飲業	600	1,873	2,127	2,028	758
資訊及通訊傳播業	17	129	126	59	18
金融及保險業	47	216	148	65	19
不動產業	76	350	360	233	55
專業、科學及技術服務業	97	453	465	311	112
支 援 服 務 業	129	460	470	340	102
公共行政及國防；強制性社會安全	-	-	-	-	-
教 育 服 務 業	100	465	575	217	48
醫療保健及社會工作服務業	359	1,033	1,245	959	237
藝術、娛樂及休閒服務業	84	587	512	643	117
其 他 服 務 業	397	971	1,491	1,080	285

按行業及地區分(續)

年12月

單位：家

		地		區			
		灣		省			
花蓮縣	澎湖縣	基隆市	新竹市	台中市	嘉義市	台南市	
6,659	1,716	9,154	12,402	44,311	8,197	23,292	
38	14	13	9	24	13	20	
59	-	2	3	13	2	5	
481	92	584	1,962	4,960	700	3,968	
33	35	33	41	114	55	91	
10	1	3	3	10	2	8	
-	-	-	-	-	-	-	
2	-	10	20	97	13	114	
5	-	17	14	44	13	179	
-	-	-	5	61	9	84	
10	2	7	21	91	41	36	
4	1	4	38	129	20	114	
19	4	31	91	558	57	273	
8	1	-	1	5	2	2	
5	-	3	22	40	5	23	
2	-	3	31	71	10	71	
1	-	1	4	27	4	24	
2	-	1	28	39	5	30	
3	1	6	117	277	40	465	
227	11	20	97	49	14	27	
3	-	8	34	128	23	104	
77	21	104	358	1,133	162	971	
2	-	35	255	88	4	96	
-	-	21	128	91	9	73	
3	-	33	160	205	18	192	
31	-	45	253	1,094	114	338	
2	-	6	20	124	15	175	
-	9	48	11	95	8	122	
5	-	3	31	109	28	41	
1	2	9	45	191	15	259	
26	4	133	134	90	14	56	
6	2	3	2	1	4	5	
40	8	75	86	152	32	100	
863	200	1,094	1,390	3,100	633	1,492	
2,134	551	3,103	4,169	19,547	3,290	9,158	
214	97	1,071	221	621	177	381	
1,073	278	873	1,236	3,470	843	2,253	
39	16	58	151	744	69	236	
43	8	44	291	541	73	314	
148	33	129	394	1,545	221	580	
191	23	260	592	2,826	349	963	
218	104	202	340	1,229	208	541	
-	-	-	-	-	-	-	
112	13	199	235	1,085	268	597	
413	108	406	509	2,025	501	1,136	
148	62	403	207	551	242	378	
439	107	635	605	1,877	572	1,165	

表 1-2 台灣地區僱有勞工適用安全

中華民國98年

縣市別	總計	農、林、 漁、牧業	礦業及土石 採取業	製造業	電力及燃料 供應業	用水供應及 污染整治業	營造業	運輸及倉儲 業
總計	310,600	2,112	454	120,677	179	3,192	57,730	16,432
臺灣省	250,355	1,422	417	111,072	151	2,556	46,223	10,076
台北縣	54,801	33	21	29,867	25	408	10,113	1,869
宜蘭縣	5,496	63	75	1,384	7	42	1,400	302
桃園縣	25,968	103	13	11,594	15	367	5,307	1,324
新竹縣	5,651	52	19	2,056	3	66	1,324	207
苗栗縣	6,072	52	46	2,065	2	80	1,455	280
台中縣	30,943	115	34	19,012	13	291	4,392	980
彰化縣	19,709	107	10	12,700	14	158	2,092	464
南投縣	4,986	77	23	1,243	6	30	1,310	195
雲林縣	5,714	122	14	1,628	4	71	1,288	233
嘉義縣	4,500	111	4	1,832	6	53	1,042	133
台南縣	14,200	154	3	7,146	6	111	2,129	365
高雄縣	15,730	89	25	6,325	11	271	3,631	627
屏東縣	7,451	157	20	1,244	11	97	1,515	231
台東縣	2,125	56	26	229	5	18	453	84
花蓮縣	3,656	38	59	481	6	40	863	214
澎湖縣	971	14	-	92	2	8	200	97
基隆市	4,825	13	2	584	3	75	1,094	1,071
新竹市	6,234	9	3	1,962	2	86	1,390	221
台中市	17,053	24	13	4,960	1	152	3,100	621
嘉義市	3,567	13	2	700	4	32	633	177
台南市	10,703	20	5	3,968	5	100	1,492	381
台北市	39,576	38	21	6,352	21	385	6,378	4,230
高雄市	20,669	652	16	3,253	7	251	5,129	2,126

資料來源：1.事業單位以95年工商及服務業普查資料為基準，根據財政部營利事業登記總家數之成長率推估得之。

2.本表事業單位數不含無雇用勞工之家數。

附註：(1)大眾傳播業係指出版業及廣播電視業。

(2)租賃業包含機械設備租賃業。

衛生法事業單位數按縣市與行業分

12月

住宿及餐飲業	金融、保險業	不動產開發業	大眾傳播業 (1)	租賃業 (2)	醫療保健 服務業	運動、娛樂及 休閒 服務業	個人及家庭 用品維修業
46,063	8,930	7,327	2,773	3,644	20,391	8,499	12,197
33,983	3,726	4,578	1,210	2,688	15,642	6,880	9,731
4,588	803	1,068	462	494	2,815	773	1,462
1,063	31	95	24	83	334	237	356
3,118	382	574	101	295	1,351	600	824
915	106	125	18	59	337	139	225
968	59	115	20	62	375	230	263
2,464	239	331	52	199	1,338	390	1,093
1,509	162	205	33	106	1,034	428	687
1,009	53	80	15	59	429	186	271
937	82	90	16	81	549	309	290
600	47	51	5	29	292	72	223
1,873	216	142	34	153	810	540	518
2,127	148	171	30	168	966	458	683
2,028	65	82	24	151	685	590	551
758	19	30	10	40	182	107	108
1,073	43	78	17	78	303	139	224
278	8	24	12	47	95	59	35
873	44	49	17	65	301	371	263
1,236	291	144	20	72	389	193	216
3,470	541	714	197	251	1,736	495	778
843	73	134	29	63	404	228	232
2,253	314	276	74	133	917	336	429
7,812	4,553	2,173	1,417	617	3,001	1,097	1,481
4,268	651	576	146	339	1,748	522	985

二、勞 動 檢 查

表 2-1 勞動

中華民國

行 業 別	條 件 檢						
	總 計	台 閩 地 區	台 北 市	高 雄 市	加 工 出 口 區	科 學 工 業 園 區	中 部 科 學 工 業 園 區
總 計	14,552	7,920	4,892	1,192	297	179	33
農、林、漁、牧業	20	10	7	3	-	-	-
礦業及土石採取業	2	1	-	1	-	-	-
製 造 業	3,774	2,509	431	363	255	148	33
食品及飲料製造業	240	139	74	23	3	-	-
菸草製造業	8	8	-	-	-	-	-
紡 織 業	103	97	4	-	2	-	-
成衣、服飾品及其他紡織製品製造業	59	29	25	2	3	-	-
皮革、毛皮及其製品製造業	22	21	-	-	1	-	-
木竹製品製造業	35	32	-	-	3	-	-
家具及裝設品製造業	42	39	-	1	2	-	-
紙漿、紙及紙製品製造業	75	67	3	4	1	-	-
印刷及其輔助業	97	34	41	17	5	-	-
化學材料製造業	161	105	8	37	10	1	-
化學製品製造業	143	89	16	27	7	-	3
石油及煤製品製造業	18	9	-	9	-	-	-
橡膠製品製造業	44	39	2	2	1	-	-
塑膠製品製造業	212	147	29	21	14	-	1
非金屬礦物製品製造業	172	131	6	26	8	-	1
金屬基本工業	199	155	10	32	2	-	-
金屬製品製造業	482	419	20	25	17	-	1
機械設備製造修配業	382	251	28	43	25	10	17
電腦、通信及視聽電子產品製造業	182	84	42	14	9	30	1
電子零組件製造業	665	365	55	14	107	96	6
電力機械器材及設備製造修配業	149	78	38	16	12	3	1
運輸工具製造修配業	167	117	9	36	3	-	2
精密、光學、醫療器材及鐘錶製造業	68	25	21	1	13	8	-
其他工業製品製造業	49	29	-	13	7	-	-
水 電 燃 氣 業	56	32	8	15	1	-	-
營 造 業	4,469	3,652	678	114	16	8	-
批發及零售業	1,663	504	976	161	18	3	-
住宿及餐飲業	831	187	558	85	1	-	-
運輸、倉儲及通信業	992	151	612	224	4	-	-
金融及保險業	198	46	144	8	-	-	-
不動產及租賃業	174	44	114	15	1	-	-
專業、科學及技術服務業	537	71	428	20	-	17	-
教 育 服 務 業	230	86	118	26	-	-	-
醫療保健及社會福利服務業	431	239	153	39	-	-	-
文化、運動及休閒服務業	210	35	166	9	-	-	-
其他服務業	910	330	481	95	1	3	-
公 共 行 政 業	55	23	18	14	-	-	-

註：行業別說明詳如提要分析(一)第1頁。

檢查次數

98年

單位：次

查	安 全 衛 生 檢 查							
	總 計	台閩地區	台北市	高雄市	加 工 出口區	科學工 業園區	中部科學 工業園區	南部科學 工業園區
39	149,887	109,034	32,333	6,315	1,017	738	103	347
-	128	91	23	13	-	1	-	-
-	77	74	-	3	-	-	-	-
35	35,748	30,955	1,222	2,210	726	420	58	157
1	1,973	1,758	88	112	11	-	-	4
-	24	24	-	-	-	-	-	-
-	1,181	1,157	17	3	4	-	-	-
-	354	268	46	23	17	-	-	-
-	260	252	2	4	2	-	-	-
-	220	201	6	6	7	-	-	-
-	473	437	13	20	3	-	-	-
-	845	820	9	14	2	-	-	-
-	372	266	57	22	23	-	-	4
-	3,291	3,066	22	166	26	8	-	3
1	2,315	2,137	30	96	16	9	5	22
-	244	115	-	129	-	-	-	-
-	458	441	7	8	2	-	-	-
-	2,120	1,967	27	84	39	-	2	1
-	2,768	2,522	152	67	23	-	1	3
-	2,683	2,185	91	395	5	1	-	6
-	5,483	4,999	194	195	64	6	7	18
8	3,790	3,261	114	260	48	52	26	29
2	560	311	112	38	47	45	3	4
22	2,414	1,625	76	83	290	272	11	57
1	1,039	858	74	62	23	16	-	6
-	2,153	1,770	17	348	16	-	2	-
-	339	221	43	24	39	11	1	-
-	389	294	25	51	19	-	-	-
-	2,005	1,686	245	72	2	-	-	-
1	91,306	65,963	22,688	1,980	218	244	42	171
1	5,907	4,133	1,333	392	25	17	1	6
-	1,934	388	1,363	182	1	-	-	-
1	2,990	1,460	775	735	17	1	1	1
-	105	15	82	8	-	-	-	-
-	2,505	963	1,397	127	16	1	-	1
1	1,762	648	963	94	9	43	-	5
-	277	182	52	42	-	-	-	1
-	1,179	675	377	127	-	-	-	-
-	474	193	265	15	-	-	-	1
-	3,086	1,359	1,464	250	3	9	1	-
-	404	249	84	65	-	2	-	4

表 2-2 實施檢查事業單位

中華民國

行 業 別	總受檢 廠 數	行業受 檢比率 (%)	台			
			計	台北縣	宜蘭縣	桃園縣
總 計	85,085		49,414	10,896	951	5,378
地區受檢比率(%)		100.00	58.08	12.81	1.12	6.32
農、林、漁、牧業	83	0.10	49	3	1	4
礦業及土石採取業	43	0.05	41	7	-	8
製 造 業	15,673	18.42	12,301	1,600	205	1,945
食品及飲料製造業	891	1.05	734	73	22	119
菸草製造業	9	0.01	9	-	-	-
紡 織 業	511	0.60	495	81	5	177
成衣、服飾品及其他紡織製品製造業	165	0.19	109	22	4	16
皮革、毛皮及其製品製造業	97	0.11	92	1	-	3
木竹製品製造業	93	0.11	81	9	2	5
家具及裝設品製造業	205	0.24	173	35	2	12
紙漿、紙及紙製品製造業	337	0.40	319	20	16	65
印刷及其輔助業	178	0.21	109	24	-	4
化學材料製造業	1,185	1.39	1,059	12	5	75
化學製品製造業	868	1.02	759	81	2	165
石油及煤製品製造業	133	0.16	60	-	1	6
橡膠製品製造業	160	0.19	149	6	2	20
塑膠製品製造業	849	1.00	745	91	4	105
非金屬礦物製品製造業	1,224	1.44	1,024	202	36	83
金屬基本工業	1,191	1.40	867	90	16	177
金屬製品製造業	2,336	2.75	1,978	297	28	194
機械設備製造修配業	1,953	2.30	1,502	230	31	205
電腦、通信及視聽電子產品製造業	303	0.36	146	33	1	46
電子零組件製造業	1,251	1.47	690	125	11	268
電力機械器材及設備製造修配業	481	0.57	346	65	6	75
運輸工具製造修配業	918	1.08	647	74	3	108
精密、光學、醫療器材及鐘錶製造業	157	0.18	86	8	6	2
其他工業製品製造業	178	0.21	122	21	2	15
水電燃氣業	879	1.03	723	92	22	51
營 造 業	54,225	63.73	30,684	8,291	644	2,881
批發及零售業	3,700	4.35	1,874	249	13	133
住宿及餐飲業	1,269	1.49	268	53	5	23
運輸、倉儲及通信業	2,253	2.65	917	155	21	160
金融及保險業	149	0.18	32	9	-	2
不動產及租賃業	1,641	1.93	519	74	4	26
專業、科學及技術服務業	1,449	1.70	341	60	5	16
教育服務業	301	0.35	144	13	2	4
醫療保健及社會福利服務業	757	0.89	437	69	13	30
文化、運動及休閒服務業	342	0.40	110	21	1	26
其他服務業	2,086	2.45	837	188	12	63
公共行政業	235	0.28	137	12	3	6

說明：1.行業受檢比率 = 行業受檢廠數÷總受檢廠數×100。

2.地區受檢比率 = 地區受檢廠數÷總受檢廠數×100。

按行業與地區分（總表）

98年

單位：家

閩 地 區								
新竹縣	苗栗縣	台中縣	彰化縣	南投縣	雲林縣	嘉義縣	台南縣	高雄縣
1,599	990	3,023	1,818	1,104	1,268	432	4,163	5,909
1.88	1.16	3.55	2.14	1.30	1.49	0.51	4.89	6.94
3	2	2	4	5	1	1	2	8
1	6	2	1	1	4	1	1	1
307	410	1,185	859	309	547	179	1,241	1,860
11	11	53	37	32	33	27	53	103
-	2	7	-	-	-	-	-	-
7	9	18	74	2	12	7	69	11
4	10	5	2	1	-	2	21	8
-	2	8	15	2	7	1	29	17
1	1	6	2	5	1	2	1	27
-	4	28	18	8	1	5	13	21
3	20	35	31	10	8	3	39	37
-	-	8	5	5	2	-	10	22
39	62	76	73	39	248	22	89	229
22	32	102	44	33	29	15	69	82
2	2	1	5	-	39	-	-	4
2	4	12	47	13	6	-	4	24
18	36	67	70	17	13	36	114	99
42	92	91	44	17	50	6	49	79
26	25	103	37	6	14	7	134	135
13	33	228	183	59	33	15	194	437
27	14	185	56	22	26	10	144	346
16	4	1	3	3	-	2	9	9
36	21	34	7	12	7	4	28	56
11	6	19	18	5	11	1	51	26
21	9	70	75	14	2	8	88	73
3	11	11	3	-	3	-	21	7
3	-	17	10	4	2	6	12	8
7	32	63	51	42	24	23	55	107
1,118	433	1,332	636	595	529	171	2,364	3,172
47	21	125	98	50	52	17	220	352
4	8	16	15	12	5	1	5	15
24	13	129	22	8	27	2	38	84
-	-	-	-	-	-	-	-	3
19	5	25	12	7	9	1	82	102
3	3	16	6	11	1	3	53	46
-	10	22	15	9	10	2	1	6
14	14	48	32	20	20	5	26	17
10	4	-	3	10	3	1	-	2
39	18	48	39	12	21	21	70	123
3	11	10	25	13	15	4	5	11

表 2-2 實施檢查事業單位按行

中華民國

行 業 別	台 閩						
	屏東縣	台東縣	花蓮縣	澎湖縣	基隆市	新竹市	台中市
總 計	2,036	120	510	24	784	1,029	4,621
地區受檢比率(%)	2.39	0.14	0.60	0.03	0.92	1.21	5.43
農、林、漁、牧業	8	-	1	-	-	1	2
礦業及土石採取業	1	-	1	-	1	-	5
製 造 業	420	12	127	6	93	97	517
食品及飲料製造業	87	3	4	1	1	15	34
菸草製造業	-	-	-	-	-	-	-
紡 織 業	8	-	-	-	3	1	5
成衣、服飾品及其他紡織製品製造業	2	-	-	-	-	-	2
皮革、毛皮及其製品製造業	2	-	-	-	-	-	-
木竹製品製造業	13	-	-	-	2	-	3
家具及裝設品製造業	11	-	-	-	-	2	5
紙漿、紙及紙製品製造業	6	2	3	-	-	2	15
印刷及其輔助業	2	-	-	2	-	-	9
化學材料製造業	22	-	1	-	4	5	39
化學製品製造業	16	-	-	-	1	8	40
石油及煤製品製造業	-	-	-	-	-	-	-
橡膠製品製造業	3	-	-	-	-	1	-
塑膠製品製造業	19	-	-	-	6	1	24
非金屬礦物製品製造業	43	3	84	2	19	20	57
金屬基本工業	29	1	7	-	11	10	32
金屬製品製造業	73	2	3	-	22	3	93
機械設備製造修配業	32	1	13	-	16	16	66
電腦、通信及視聽電子產品製造業	4	-	-	-	3	6	3
電子零組件製造業	4	-	5	-	2	5	30
電力機械器材及設備製造修配業	11	-	7	-	1	-	16
運輸工具製造修配業	25	-	-	1	2	2	31
精密、光學、醫療器材及鐘錶製造業	1	-	-	-	-	-	7
其他工業製品製造業	7	-	-	-	-	-	6
水 電 燃 氣 業	31	1	33	6	19	12	24
營 造 業	1,277	86	261	7	573	787	3,523
批發及零售業	141	3	7	2	26	14	208
住宿及餐飲業	13	5	12	1	1	12	46
運輸、倉儲及通信業	17	3	22	-	32	42	80
金融及保險業	-	-	-	-	-	1	9
不動產及租賃業	19	1	1	-	5	8	51
專業、科學及技術服務業	40	-	8	-	4	3	20
教育服務業	3	1	2	-	1	1	36
醫療保健及社會福利服務業	20	5	23	2	10	10	36
文化、運動及休閒服務業	-	-	2	-	2	14	10
其他服務業	40	1	10	-	13	26	50
公共行政業	6	2	-	-	4	1	4

業與地區分(總表)(續)

98年

單位：家

地 區				台北市	高雄市	加 工 出口區	科學 工業 園區	中 部 科學工 業園區	南 部 科學工 業園區
嘉義市	台南市	金門縣	連江縣						
333	2,357	57	12	28,812	5,140	662	629	128	300
0.39	2.77	0.07	0.01	33.86	6.04	0.78	0.74	0.15	0.35
-	1	-	-	21	12	-	1	-	-
-	-	-	-	-	2	-	-	-	-
38	342	1	1	964	1,447	415	337	83	126
3	10	1	1	68	82	4	-	-	3
-	-	-	-	-	-	-	-	-	-
-	6	-	-	10	2	4	-	-	-
-	10	-	-	33	16	7	-	-	-
-	5	-	-	1	3	1	-	-	-
1	-	-	-	6	3	3	-	-	-
2	6	-	-	13	16	3	-	-	-
-	4	-	-	6	10	2	-	-	-
2	14	-	-	44	16	8	-	-	1
7	12	-	-	13	94	14	4	-	1
-	18	-	-	20	51	10	7	7	14
-	-	-	-	-	73	-	-	-	-
-	5	-	-	5	5	1	-	-	-
2	23	-	-	22	57	22	-	2	1
-	5	-	-	141	39	15	-	2	3
1	6	-	-	57	261	2	1	-	3
7	61	-	-	153	137	43	5	8	12
9	53	-	-	113	185	42	48	40	23
3	-	-	-	68	22	20	39	3	5
-	35	-	-	68	48	156	217	16	56
-	17	-	-	63	41	15	11	1	4
1	40	-	-	12	244	12	-	3	-
-	3	-	-	33	13	19	5	1	-
-	9	-	-	15	29	12	-	-	-
5	11	8	4	109	45	2	-	-	-
240	1,723	36	5	21,089	1,844	183	227	42	156
14	82	-	-	1,428	345	26	19	1	7
3	13	-	-	825	175	1	-	-	-
5	25	7	1	726	594	12	1	1	2
-	8	-	-	103	14	-	-	-	-
5	63	-	-	988	118	14	1	-	1
6	34	3	-	984	81	6	33	-	4
1	5	-	-	98	58	-	-	-	1
11	10	1	1	216	104	-	-	-	-
-	1	-	-	217	14	-	-	-	1
4	38	1	-	982	254	3	9	1	-
1	1	-	-	62	33	-	1	-	2

表 2-3 實施檢查事業單位

中華民國

行 業 別	總受檢 廠 數	行業受 檢比率 (%)	台			
			計	台北縣	宜蘭縣	桃園縣
總 計	9,158		4,330	767	433	419
地區受檢比率(%)		100.00	47.28	8.38	4.73	4.58
農、林、漁、牧業	16	0.17	7	-	1	-
礦業及土石採取業	2	0.02	1	-	-	-
製 造 業	2,104	22.97	1,210	137	37	237
食品及飲料製造業	136	1.49	69	10	5	9
菸草製造業	3	0.03	3	-	-	-
紡 織 業	49	0.54	45	8	1	12
成衣、服飾品及其他紡織製品製造業	33	0.36	13	1	4	-
皮革、毛皮及其製品製造業	11	0.12	10	-	-	1
木竹製品製造業	12	0.13	9	2	1	-
家具及裝設品製造業	16	0.17	13	1	-	1
紙漿、紙及紙製品製造業	29	0.32	25	-	-	2
印刷及其輔助業	53	0.58	13	8	-	-
化學材料製造業	98	1.07	57	-	1	10
化學製品製造業	90	0.98	50	7	-	18
石油及煤製品製造業	13	0.14	6	-	1	2
橡膠製品製造業	29	0.32	24	3	1	8
塑膠製品製造業	114	1.24	74	9	-	7
非金屬礦物製品製造業	103	1.12	76	4	8	4
金屬基本工業	100	1.09	66	2	4	8
金屬製品製造業	224	2.45	181	20	4	25
機械設備製造修配業	233	2.54	127	19	-	29
電腦、通信及視聽電子產品製造業	104	1.14	43	6	1	15
電子零組件製造業	403	4.40	182	18	4	72
電力機械器材及設備製造修配業	83	0.91	37	9	1	4
運輸工具製造修配業	97	1.06	59	2	-	7
精密、光學、醫療器材及鐘錶製造業	43	0.47	13	3	1	-
其他工業製品製造業	28	0.31	15	5	-	3
水 電 燃 氣 業	26	0.28	12	5	-	-
營 造 業	2,664	29.09	1,950	438	362	70
批發及零售業	1,150	12.56	326	41	6	32
住宿及餐飲業	554	6.05	123	24	4	12
運輸、倉儲及通信業	716	7.82	100	22	2	20
金融及保險業	124	1.35	27	9	-	1
不動產及租賃業	134	1.46	31	4	3	9
專業、科學及技術服務業	367	4.01	41	5	3	2
教育服務業	160	1.75	58	10	1	2
醫療保健及社會福利服務業	336	3.67	200	40	6	14
文化、運動及休閒服務業	142	1.55	20	2	-	2
其他服務業	625	6.82	206	28	6	17
公共行政業	38	0.41	18	2	2	1

說明：1.行業受檢比率 = 行業受檢廠數÷總受檢廠數×100。

2.地區受檢比率 = 地區受檢廠數÷總受檢廠數×100。

按行業與地區分（勞動條件）

98年

單位：家

閩 地 區								
新竹縣	苗栗縣	台中縣	彰化縣	南投縣	雲林縣	嘉義縣	台南縣	高雄縣
114	115	424	193	122	92	28	183	222
1.24	1.26	4.63	2.11	1.33	1.00	0.31	2.00	2.42
-	-	-	-	3	-	-	-	-
-	1	-	-	-	-	-	-	-
43	55	161	97	34	31	13	101	105
-	2	10	4	2	1	3	4	6
-	2	1	-	-	-	-	-	-
-	1	7	7	-	2	-	5	2
1	-	2	-	-	-	-	3	1
-	-	4	3	-	-	-	-	2
-	-	-	-	2	-	1	-	1
-	-	-	2	3	-	-	1	3
-	3	3	3	1	1	-	5	2
-	-	-	1	1	1	-	-	1
4	6	3	8	1	4	-	5	10
4	2	3	2	3	-	-	4	2
-	1	-	-	-	2	-	-	-
-	-	1	5	2	2	-	2	-
1	4	11	11	2	3	3	11	5
2	11	12	3	1	5	-	1	3
1	3	10	3	1	5	1	7	11
4	2	30	18	7	2	1	9	29
2	-	26	8	4	-	3	13	12
6	2	-	1	-	-	-	4	2
14	15	11	3	3	2	-	8	9
2	-	7	-	-	-	-	7	2
-	-	13	14	1	-	-	12	2
2	1	4	1	-	1	-	-	-
-	-	3	-	-	-	1	-	-
-	-	-	-	-	-	-	2	2
26	30	173	42	56	33	1	10	48
11	6	24	18	8	11	3	25	25
2	4	6	7	2	3	1	3	7
1	2	11	1	-	1	2	7	3
-	-	-	-	-	-	-	-	-
2	-	1	2	-	2	-	-	1
-	-	4	1	4	-	-	4	2
-	1	6	3	1	1	2	-	5
8	5	24	13	6	6	2	14	8
-	1	-	-	6	1	-	-	1
21	9	13	7	1	2	4	16	12
-	1	1	2	1	1	-	1	3

表 2-3 實施檢查事業單位按行

中華民國

行 業 別	台 閩						
	屏東縣	台東縣	花蓮縣	澎湖縣	基隆市	新竹市	台中市
總 計	92	10	183	3	24	122	652
地區受檢比率(%)	1.00	0.11	2.00	0.03	0.26	1.33	7.12
農、林、漁、牧業	2	-	-	-	-	-	-
礦業及土石採取業	-	-	-	-	-	-	-
製 造 業	17	1	21	-	8	13	69
食品及飲料製造業	4	-	1	-	-	1	5
菸草製造業	-	-	-	-	-	-	-
紡 織 業	-	-	-	-	-	-	-
成衣、服飾品及其他紡織製品製造業	-	-	-	-	-	-	-
皮革、毛皮及其製品製造業	-	-	-	-	-	-	-
木竹製品製造業	2	-	-	-	-	-	-
家具及裝設品製造業	2	-	-	-	-	-	-
紙漿、紙及紙製品製造業	1	1	-	-	-	-	3
印刷及其輔助業	-	-	-	-	-	-	-
化學材料製造業	-	-	-	-	1	1	2
化學製品製造業	-	-	-	-	-	1	2
石油及煤製品製造業	-	-	-	-	-	-	-
橡膠製品製造業	-	-	-	-	-	-	-
塑膠製品製造業	1	-	-	-	1	-	2
非金屬礦物製品製造業	2	-	5	-	-	2	12
金屬基本工業	2	-	4	-	2	-	2
金屬製品製造業	1	-	1	-	-	1	23
機械設備製造修配業	-	-	1	-	1	1	6
電腦、通信及視聽電子產品製造業	-	-	-	-	1	4	-
電子零組件製造業	-	-	5	-	2	2	8
電力機械器材及設備製造修配業	-	-	4	-	-	-	-
運輸工具製造修配業	2	-	-	-	-	-	3
精密、光學、醫療器材及鐘錶製造業	-	-	-	-	-	-	-
其他工業製品製造業	-	-	-	-	-	-	1
水 電 燃 氣 業	1	-	2	-	-	-	-
營 造 業	25	-	130	-	3	84	401
批發及零售業	18	1	4	2	6	6	57
住宿及餐飲業	5	4	6	1	-	1	19
運輸、倉儲及通信業	1	-	-	-	-	2	18
金融及保險業	-	-	-	-	-	-	9
不動產及租賃業	-	1	1	-	-	1	3
專業、科學及技術服務業	1	-	7	-	1	-	5
教 育 服 務 業	2	1	1	-	1	1	16
醫療保健及社會福利服務業	13	2	8	-	4	4	15
文化、運動及休閒服務業	-	-	-	-	-	-	6
其他服務業	6	-	3	-	1	10	32
公 共 行 政 業	1	-	-	-	-	-	2

業與地區分(勞動條件)(續)

98年

單位：家

地 區				台北市	高雄市	加 工 出口區	科學 工業 園區	中 部 科學工 業園區	南 部 科學工 業園區
嘉義市	台南市	金門縣	連江縣						
18	111	3	-	3,374	1,002	276	107	30	39
0.20	1.21	0.03	-	36.84	10.94	3.01	1.17	0.33	0.43
-	1	-	-	6	3	-	-	-	-
-	-	-	-	-	1	-	-	-	-
2	28	-	-	250	260	234	85	30	35
1	1	-	-	43	20	3	-	-	1
-	-	-	-	-	-	-	-	-	-
-	-	-	-	2	-	2	-	-	-
-	1	-	-	15	2	3	-	-	-
-	-	-	-	-	-	1	-	-	-
-	-	-	-	-	-	3	-	-	-
-	-	-	-	-	1	2	-	-	-
-	-	-	-	1	2	1	-	-	-
-	1	-	-	21	14	5	-	-	-
-	1	-	-	4	27	9	1	-	-
-	2	-	-	9	21	7	-	2	1
-	-	-	-	-	7	-	-	-	-
-	-	-	-	2	2	1	-	-	-
-	3	-	-	14	15	10	-	1	-
-	1	-	-	6	12	8	-	1	-
-	-	-	-	6	27	1	-	-	-
-	4	-	-	9	16	17	-	1	-
-	2	-	-	19	34	24	6	15	8
1	-	-	-	24	7	9	18	1	2
-	6	-	-	33	9	95	56	6	22
-	1	-	-	22	10	10	2	1	1
-	3	-	-	6	27	3	-	2	-
-	-	-	-	14	1	13	2	-	-
-	2	-	-	-	6	7	-	-	-
-	-	-	-	5	8	1	-	-	-
1	15	2	-	589	100	16	8	-	1
6	16	-	-	657	145	18	3	-	1
1	11	-	-	347	83	1	-	-	-
3	4	-	-	409	202	4	-	-	1
-	8	-	-	89	8	-	-	-	-
-	1	-	-	87	15	1	-	-	-
-	2	-	-	302	14	-	9	-	1
1	3	-	-	77	25	-	-	-	-
4	4	-	-	99	37	-	-	-	-
-	1	-	-	114	8	-	-	-	-
-	17	1	-	329	87	1	2	-	-
-	-	-	-	14	6	-	-	-	-

表 2-4 實施檢查事業單位

中華民國

行 業 別	總受檢 廠 數	行業受 檢比率 (%)	台			
			計	台北縣	宜蘭縣	桃園縣
總 計	81,369		48,002	10,646	917	5,127
地區受檢比率(%)		100.00	58.99	13.08	1.13	6.30
農、林、漁、牧業	80	0.10	49	3	1	4
礦業及土石採取業	43	0.05	41	7	-	8
製 造 業	14,936	18.36	11,855	1,507	191	1,799
食品及飲料製造業	852	1.05	709	65	17	115
菸草製造業	8	0.01	8	-	-	-
紡 織 業	488	0.60	473	73	4	170
成衣、服飾品及其他紡織製品製造業	156	0.19	105	21	4	16
皮革、毛皮及其製品製造業	93	0.11	88	1	-	2
木竹製品製造業	90	0.11	78	7	2	5
家具及裝設品製造業	201	0.25	169	34	2	11
紙漿、紙及紙製品製造業	335	0.41	318	20	16	65
印刷及其輔助業	163	0.20	105	20	-	4
化學材料製造業	1,157	1.42	1,036	12	4	67
化學製品製造業	836	1.03	731	74	2	151
石油及煤製品製造業	132	0.16	59	-	1	6
橡膠製品製造業	147	0.18	136	3	2	13
塑膠製品製造業	811	1.00	720	84	4	103
非金屬礦物製品製造業	1,207	1.48	1,016	200	36	82
金屬基本工業	1,162	1.43	844	88	16	171
金屬製品製造業	2,282	2.80	1,934	291	28	180
機械設備製造修配業	1,865	2.29	1,462	218	31	193
電腦、通信及視聽電子產品製造業	254	0.31	120	28	-	34
電子零組件製造業	1,037	1.27	582	111	7	219
電力機械器材及設備製造修配業	457	0.56	337	62	5	72
運輸工具製造修配業	894	1.10	634	73	3	105
精密、光學、醫療器材及鐘錶製造業	144	0.18	78	5	5	2
其他工業製品製造業	165	0.20	113	17	2	13
水電燃氣業	876	1.08	721	91	22	51
營 造 業	53,997	66.36	30,632	8,277	643	2,874
批發及零售業*	2,896	3.56	1,639	214	9	103
住宿及餐飲業	1,017	1.25	163	36	1	11
運輸、倉儲及通信業	1,834	2.25	840	140	21	143
金融及保險業	86	0.11	7	1	-	2
不動產及租賃業*	1,573	1.93	504	73	4	19
專業、科學及技術服務業*	1,195	1.47	316	57	3	14
教育服務業*	155	0.19	88	4	1	2
醫療保健及社會福利服務業*	497	0.61	250	32	7	16
文化、運動及休閒服務業*	270	0.33	93	19	1	26
其他服務業*	1,689	2.08	673	173	10	49
公共行政業*	225	0.28	131	12	3	6

說明：1.行業受檢比率 = 行業受檢廠數÷總受檢廠數×100。

2.地區受檢比率 = 地區受檢廠數÷總受檢廠數×100。

3.*係表示該行業僅部分適用勞工安全衛生法，詳如附錄3。

按行業與地區分（勞工安全衛生）

98年

單位：家

閩 地 區								
新竹縣	苗栗縣	台中縣	彰化縣	南投縣	雲林縣	嘉義縣	台南縣	高雄縣
1,525	950	2,886	1,730	1,077	1,231	415	4,115	5,869
1.87	1.17	3.55	2.13	1.32	1.51	0.51	5.06	7.21
3	2	2	4	5	1	1	2	8
1	6	2	1	1	4	1	1	1
277	395	1,134	823	303	537	175	1,239	1,855
11	10	53	36	32	33	26	53	102
-	2	6	-	-	-	-	-	-
7	9	14	72	2	12	7	69	11
4	10	3	2	1	-	2	21	8
-	2	7	13	2	7	1	29	17
1	1	6	2	4	1	2	1	27
-	4	28	16	8	1	5	13	21
3	19	35	31	10	8	3	39	37
-	-	8	5	5	2	-	10	22
35	60	75	68	39	247	22	89	229
18	32	101	43	33	29	15	69	82
2	2	1	5	-	38	-	-	4
2	4	12	45	12	6	-	4	24
17	35	62	67	17	12	33	114	98
42	91	90	44	17	50	6	49	79
25	25	99	36	6	9	7	133	134
10	33	221	175	58	32	15	194	437
27	14	176	52	22	26	10	144	346
13	3	1	3	3	-	2	9	9
23	13	27	7	10	7	4	27	54
11	6	18	18	5	11	1	51	26
21	9	66	71	13	2	8	88	73
2	11	10	2	-	2	-	21	7
3	-	15	10	4	2	6	12	8
7	32	63	51	42	24	23	55	107
1,113	433	1,328	635	595	527	171	2,362	3,171
39	17	104	82	44	41	15	211	343
2	4	10	8	10	2	-	4	12
24	12	120	21	8	26	-	32	83
-	-	-	-	-	-	-	-	3
18	5	24	10	7	9	1	82	102
3	3	12	6	11	1	3	49	45
-	9	16	12	8	9	-	1	1
7	9	24	19	15	14	3	13	10
10	3	-	3	4	2	1	-	1
18	9	37	32	11	19	17	60	117
3	11	10	23	13	15	4	4	10

表 2-4 實施檢查事業單位按行

中華民國

行 業 別	台				閩		
	屏東縣	台東縣	花蓮縣	澎湖縣	基隆市	新竹市	台中市
總 計	2,002	112	485	21	764	1,001	4,445
地區受檢比率(%)	2.46	0.14	0.60	0.03	0.94	1.23	5.46
農、林、漁、牧業	8	-	1	-	-	1	2
礦業及土石採取業	1	-	1	-	1	-	5
製 造 業	420	12	124	6	87	86	505
食品及飲料製造業	87	3	3	1	1	14	32
菸草製造業	-	-	-	-	-	-	-
紡 織 業	8	-	-	-	3	1	5
成衣、服飾品及其他紡織製品製造業	2	-	-	-	-	-	2
皮革、毛皮及其製品製造業	2	-	-	-	-	-	-
木竹製品製造業	13	-	-	-	2	-	3
家具及裝設品製造業	11	-	-	-	-	2	5
紙漿、紙及紙製品製造業	6	2	3	-	-	2	15
印刷及其輔助業	2	-	-	2	-	-	9
化學材料製造業	22	-	1	-	3	5	39
化學製品製造業	16	-	-	-	1	7	40
石油及煤製品製造業	-	-	-	-	-	-	-
橡膠製品製造業	3	-	-	-	-	1	-
塑膠製品製造業	19	-	-	-	5	1	24
非金屬礦物製品製造業	43	3	83	2	19	18	57
金屬基本工業	29	1	7	-	9	10	32
金屬製品製造業	73	2	3	-	22	2	90
機械設備製造修配業	32	1	13	-	15	15	65
電腦、通信及視聽電子產品製造業	4	-	-	-	3	2	3
電子零組件製造業	4	-	5	-	1	4	25
電力機械器材及設備製造修配業	11	-	6	-	1	-	16
運輸工具製造修配業	25	-	-	1	2	2	31
精密、光學、醫療器材及鐘錶製造業	1	-	-	-	-	-	7
其他工業製品製造業	7	-	-	-	-	-	5
水 電 燃 氣 業	30	1	33	6	19	12	24
營 造 業	1,277	86	260	7	571	785	3,517
批發及零售業*	134	2	5	-	20	10	164
住宿及餐飲業	8	2	6	-	1	11	28
運輸、倉儲及通信業	16	3	22	-	32	41	63
金融及保險業	-	-	-	-	-	1	-
不動產及租賃業*	19	-	1	-	5	8	50
專業、科學及技術服務業*	39	-	7	-	3	3	15
教育服務業*	1	-	1	-	-	1	20
醫療保健及社會福利服務業*	8	3	15	2	7	8	23
文化、運動及休閒服務業*	-	-	2	-	2	14	5
其他服務業*	35	1	7	-	12	19	22
公共行政業*	6	2	-	-	4	1	2

業與地區分(勞工安全衛生)(續)

98年

單位：家

地 區				台北市	高雄市	加 工 出口區	科學 工業 園區	中 部 科學工 業園區	南 部 科學工 業園區
嘉義市	台南市	金門縣	連江縣						
320	2,297	55	12	27,287	4,536	608	575	98	263
0.39	2.82	0.07	0.01	33.53	5.57	0.75	0.71	0.12	0.32
-	1	-	-	20	10	-	1	-	-
-	-	-	-	-	2	-	-	-	-
38	340	1	1	902	1,374	371	289	53	92
3	10	1	1	62	75	4	-	-	2
-	-	-	-	-	-	-	-	-	-
-	6	-	-	10	2	3	-	-	-
-	9	-	-	29	15	7	-	-	-
-	5	-	-	1	3	1	-	-	-
1	-	-	-	6	3	3	-	-	-
2	6	-	-	13	16	3	-	-	-
-	4	-	-	6	9	2	-	-	-
2	14	-	-	36	13	8	-	-	1
7	12	-	-	12	90	14	4	-	1
-	18	-	-	20	49	10	7	5	14
-	-	-	-	-	73	-	-	-	-
-	5	-	-	5	5	1	-	-	-
2	23	-	-	22	48	19	-	1	1
-	5	-	-	140	38	9	-	1	3
1	6	-	-	56	256	2	1	-	3
7	61	-	-	151	131	42	5	7	12
9	53	-	-	107	172	38	46	25	15
3	-	-	-	62	20	19	28	2	3
-	34	-	-	54	42	131	184	10	34
-	17	-	-	56	38	14	9	-	3
1	40	-	-	11	236	12	-	1	-
-	3	-	-	28	13	19	5	1	-
-	9	-	-	15	27	10	-	-	-
5	11	8	4	109	44	2	-	-	-
240	1,720	35	5	20,983	1,775	183	226	42	156
10	72	-	-	973	244	16	17	1	6
2	5	-	-	736	117	1	-	-	-
2	23	7	1	533	446	12	1	1	1
-	-	-	-	73	6	-	-	-	-
5	62	-	-	945	108	14	1	-	1
6	33	3	-	767	73	6	30	-	3
-	2	-	-	29	37	-	-	-	1
7	6	1	1	174	73	-	-	-	-
-	-	-	-	165	11	-	-	-	1
4	21	-	-	820	183	3	9	1	-
1	1	-	-	58	33	-	1	-	2

表 2-5 勞工分業勞動

中華民國

行 業 別	總受檢廠次	初 查	
		廠 次	初 查 比 率 (%)
總 計	14,552	10,028	68.91
農、林、漁、牧業	20	15	75.00
礦業及土石採取業	2	1	50.00
製 造 業	3,774	3,035	80.42
食品及飲料製造業	240	179	74.58
菸草製造業	8	8	100.00
紡 織 業	103	86	83.50
成衣、服飾品及其他紡織製品製造業	59	49	83.05
皮革、毛皮及其製品製造業	22	16	72.73
木竹製品製造業	35	35	100.00
家具及裝設品製造業	42	42	100.00
紙漿、紙及紙製品製造業	75	63	84.00
印刷及其輔助業	97	62	63.92
化學材料製造業	161	144	89.44
化學製品製造業	143	122	85.31
石油及煤製品製造業	18	14	77.78
橡膠製品製造業	44	41	93.18
塑膠製品製造業	212	180	84.91
非金屬礦物製品製造業	172	112	65.12
金屬基本工業	199	159	79.90
金屬製品製造業	482	429	89.00
機械設備製造修配業	382	337	88.22
電腦、通信及視聽電子產品製造業	182	126	69.23
電子零組件製造業	665	482	72.48
電力機械器材及設備製造修配業	149	116	77.85
運輸工具製造修配業	167	146	87.43
精密、光學、醫療器材及鐘錶製造業	68	47	69.12
其他工業製品製造業	49	40	81.63
水 電 燃 氣 業	56	49	87.50
營 造 業	4,469	2,594	58.04
批發及零售業	1,663	1,255	75.47
住宿及餐飲業	831	612	73.65
運輸、倉儲及通信業	992	566	57.06
金融及保險業	198	93	46.97
不動產及租賃業	174	116	66.67
專業、科學及技術服務業	537	349	64.99
教 育 服 務 業	230	178	77.39
醫療保健及社會福利服務業	431	365	84.69
文化、運動及休閒服務業	210	129	61.43
其 他 服 務 業	910	621	68.24
公 共 行 政 業	55	50	90.91

說明：1.初查比率 = 初查廠次÷總受檢廠次×100。

2.複查比率 = 複查廠次÷總受檢廠次×100。

3.複查率 = 複查廠次÷初查廠次×100。

條件檢查次數

98年

單位：廠次

複		查	
廠	次	複查比率(%)	複查率(%)
	4,524	31.09	45.11
	5	25.00	33.33
	1	50.00	100.00
	739	19.58	24.35
	61	25.42	34.08
	-	-	-
	17	16.50	19.77
	10	16.95	20.41
	6	27.27	37.50
	-	-	-
	-	-	-
	12	16.00	19.05
	35	36.08	56.45
	17	10.56	11.81
	21	14.69	17.21
	4	22.22	28.57
	3	6.82	7.32
	32	15.09	17.78
	60	34.88	53.57
	40	20.10	25.16
	53	11.00	12.35
	45	11.78	13.35
	56	30.77	44.44
	183	27.52	37.97
	33	22.15	28.45
	21	12.57	14.38
	21	30.88	44.68
	9	18.37	22.50
	7	12.50	14.29
	1,875	41.96	72.28
	408	24.53	32.51
	219	26.35	35.78
	426	42.94	75.27
	105	53.03	112.90
	58	33.33	50.00
	188	35.01	53.87
	52	22.61	29.21
	66	15.31	18.08
	81	38.57	62.79
	289	31.76	46.54
	5	9.09	10.00

表 2-6 勞工勞動條件檢查

中華民國

行 業 別	實 施 檢 查 廠 次	違 反 法 令 項 數	違 反					
			勞 動					
			第 5 條		第 6 條		第 7 條	
			強制勞動		中間剝削		勞工名卡	
		項 數	百分率 (%)	項 數	百分率 (%)	項 數	百分率 (%)	
總 計	14,552	3,344	-	-	-	-	24	0.72
農、林、漁、牧業	20	8	-	-	-	-	-	-
礦業及土石採取業	2	1	-	-	-	-	-	-
製 造 業	3,774	1,046	-	-	-	-	2	0.19
食品及飲料製造業	240	85	-	-	-	-	-	-
菸草製造業	8	8	-	-	-	-	-	-
紡 織 業	103	46	-	-	-	-	-	-
成衣、服飾品及其他紡織製品製造業	59	6	-	-	-	-	-	-
皮革、毛皮及其製品製造業	22	8	-	-	-	-	-	-
木竹製品製造業	35	8	-	-	-	-	-	-
家具及裝設品製造業	42	15	-	-	-	-	-	-
紙漿、紙及紙製品製造業	75	14	-	-	-	-	-	-
印刷及其輔助業	97	23	-	-	-	-	-	-
化學材料製造業	161	44	-	-	-	-	-	-
化學製品製造業	143	24	-	-	-	-	-	-
石油及煤製品製造業	18	3	-	-	-	-	-	-
橡膠製品製造業	44	20	-	-	-	-	-	-
塑膠製品製造業	212	68	-	-	-	-	1	1.47
非金屬礦物製品製造業	172	47	-	-	-	-	-	-
金屬基本工業	199	33	-	-	-	-	-	-
金屬製品製造業	482	119	-	-	-	-	-	-
機械設備製造修配業	382	108	-	-	-	-	1	0.93
電腦、通信及視聽電子產品製造業	182	55	-	-	-	-	-	-
電子零組件製造業	665	211	-	-	-	-	-	-
電力機械器材及設備製造修配業	149	21	-	-	-	-	-	-
運輸工具製造修配業	167	53	-	-	-	-	-	-
精密、光學、醫療器材及鐘錶製造業	68	13	-	-	-	-	-	-
其他工業製品製造業	49	14	-	-	-	-	-	-
水電燃氣業	56	1	-	-	-	-	-	-
營 造 業	4,469	213	-	-	-	-	2	0.94
批發及零售業	1,663	548	-	-	-	-	6	1.09
住宿及餐飲業	831	249	-	-	-	-	4	1.61
運輸、倉儲及通信業	992	157	-	-	-	-	1	0.64
金融及保險業	198	20	-	-	-	-	-	-
不動產及租賃業	174	36	-	-	-	-	1	2.78
專業、科學及技術服務業	537	166	-	-	-	-	2	1.20
教 育 服 務 業	230	82	-	-	-	-	-	-
醫療保健及社會福利服務業	431	280	-	-	-	-	1	0.36
文化、運動及休閒服務業	210	69	-	-	-	-	-	-
其他服務業	910	460	-	-	-	-	5	1.09
公共行政業	55	8	-	-	-	-	-	-

說明：檢查各項不合格百分率 = 各項不合格項數 ÷ 檢查不合格總項數 × 100。

違反法令情形按行業分

98年

單位：廠(場)、項

狀況									
基 準					法				
第 9 條 勞動契約訂定		第 13 條 非法終止契約		第 16 條 預告期間		第 17 條 資遣費給付		第 19 條 服務證明書	
項數	百分率 (%)	項數	百分率 (%)	項數	百分率 (%)	項數	百分率 (%)	項數	百分率 (%)
52	1.56	1	0.03	29	0.87	5	0.15	4	0.12
-	-	-	-	-	-	-	-	-	-
-	-	-	-	-	-	-	-	-	-
1	0.10	1	0.10	5	0.48	2	0.19	3	0.29
-	-	-	-	-	-	2	2.35	-	-
-	-	-	-	-	-	-	-	-	-
-	-	-	-	-	-	-	-	1	2.17
-	-	-	-	-	-	-	-	-	-
-	-	-	-	-	-	-	-	-	-
-	-	-	-	1	6.67	-	-	-	-
-	-	-	-	-	-	-	-	-	-
-	-	-	-	1	4.35	-	-	1	4.35
-	-	-	-	-	-	-	-	1	2.27
-	-	-	-	-	-	-	-	-	-
-	-	-	-	-	-	-	-	-	-
-	-	-	-	-	-	-	-	-	-
-	-	-	-	1	3.03	-	-	-	-
-	-	1	0.84	-	-	-	-	-	-
-	-	-	-	1	0.93	-	-	-	-
-	-	-	-	-	-	-	-	-	-
1	0.47	-	-	1	0.47	-	-	-	-
-	-	-	-	-	-	-	-	-	-
-	-	-	-	-	-	-	-	-	-
-	-	-	-	-	-	-	-	-	-
-	-	-	-	-	-	-	-	-	-
1	0.47	-	-	1	0.47	-	-	-	-
3	0.55	-	-	7	1.28	1	0.18	-	-
-	-	-	-	1	0.40	1	0.40	-	-
-	-	-	-	-	-	-	-	1	0.64
1	5.00	-	-	-	-	-	-	-	-
1	2.78	-	-	1	2.78	-	-	-	-
2	1.20	-	-	6	3.61	-	-	-	-
2	2.44	-	-	1	1.22	-	-	-	-
4	1.43	-	-	-	-	-	-	-	-
-	-	-	-	2	2.90	-	-	-	-
37	8.04	-	-	5	1.09	1	0.22	-	-
-	-	-	-	-	-	-	-	-	-

表 2-6 勞工勞動條件檢查違

中華民國

行 業 別	違				反			
	勞				動			
	第 21 條		第 22 條		第 23 條		第 24 條	
	基本工資		全額直接給付		工資清冊		延長工時工資	
	項數	百分率 (%)	項數	百分率 (%)	項數	百分率 (%)	項數	百分率 (%)
總 計	203	6.07	389	11.63	108	3.23	331	9.90
農、林、漁、牧業	-	-	2	25.00	-	-	-	-
礦業及土石採取業	-	-	-	-	-	-	-	-
製 造 業	83	7.93	84	8.03	15	1.43	112	10.71
食品及飲料製造業	3	3.53	7	8.24	4	4.71	8	9.41
菸草製造業	-	-	-	-	-	-	-	-
紡 織 業	2	4.35	4	8.70	-	-	5	10.87
成衣、服飾品及其他紡織製品製造業	2	33.33	-	-	-	-	-	-
皮革、毛皮及其製品製造業	2	25.00	1	12.50	-	-	2	25.00
木竹製品製造業	3	37.50	-	-	-	-	1	12.50
家具及裝設品製造業	3	20.00	1	6.67	-	-	3	20.00
紙漿、紙及紙製品製造業	-	-	2	14.29	-	-	1	7.14
印刷及其輔助業	1	4.35	-	-	-	-	3	13.04
化學材料製造業	2	4.55	3	6.82	-	-	3	6.82
化學製品製造業	1	4.17	1	4.17	-	-	1	4.17
石油及煤製品製造業	-	-	-	-	-	-	-	-
橡膠製品製造業	4	20.00	3	15.00	-	-	2	10.00
塑膠製品製造業	9	13.24	6	8.82	3	4.41	10	14.71
非金屬礦物製品製造業	-	-	2	4.26	-	-	3	6.38
金屬基本工業	4	12.12	2	6.06	1	3.03	2	6.06
金屬製品製造業	8	6.72	13	10.92	2	1.68	14	11.76
機械設備製造修配業	13	12.04	12	11.11	1	0.93	13	12.04
電腦、通信及視聽電子產品製造業	2	3.64	1	1.82	1	1.82	4	7.27
電子零組件製造業	15	7.11	16	7.58	-	-	24	11.37
電力機械器材及設備製造修配業	2	9.52	2	9.52	1	4.76	3	14.29
運輸工具製造修配業	4	7.55	6	11.32	2	3.77	6	11.32
精密、光學、醫療器材及鐘錶製造業	1	7.69	1	7.69	-	-	2	15.38
其他工業製品製造業	2	14.29	1	7.14	-	-	2	14.29
水電燃氣業	-	-	-	-	-	-	-	-
營 造 業	-	-	34	15.96	5	2.35	9	4.23
批發及零售業	46	8.39	92	16.79	29	5.29	65	11.86
住宿及餐飲業	35	14.06	28	11.24	16	6.43	24	9.64
運輸、倉儲及通信業	4	2.55	23	14.65	4	2.55	8	5.10
金融及保險業	-	-	2	10.00	1	5.00	2	10.00
不動產及租賃業	-	-	7	19.44	4	11.11	2	5.56
專業、科學及技術服務業	4	2.41	37	22.29	5	3.01	10	6.02
教育服務業	3	3.66	8	9.76	5	6.10	10	12.20
醫療保健及社會福利服務業	3	1.07	19	6.79	4	1.43	34	12.14
文化、運動及休閒服務業	6	8.70	15	21.74	7	10.14	6	8.70
其他服務業	19	4.13	37	8.04	13	2.83	47	10.22
公共行政業	-	-	1	12.50	-	-	2	25.00

反法令情形按行業分(續一)

98年

單位：廠(場)、項

狀況											
基 準						法					
第 25 條 男女同工同酬		第 26 條 預扣工資		第 27 條 工資按期給付		第 28 條 工資墊償基金		第 30 條 正常工作時間		第 32 條 延長工作時間	
項數	百分率 (%)	項數	百分率 (%)	項數	百分率 (%)	項數	百分率 (%)	項數	百分率 (%)	項數	百分率 (%)
-	-	9	0.27	3	0.09	8	0.24	414	12.38	343	10.26
-	-	-	-	-	-	-	-	2	25.00	-	-
-	-	-	-	-	-	-	-	-	-	-	-
-	-	-	-	-	-	-	-	78	7.46	181	17.30
-	-	-	-	-	-	-	-	14	16.47	15	17.65
-	-	-	-	-	-	-	-	-	-	-	-
-	-	-	-	-	-	-	-	3	6.52	8	17.39
-	-	-	-	-	-	-	-	-	-	-	-
-	-	-	-	-	-	-	-	1	12.50	-	-
-	-	-	-	-	-	-	-	1	12.50	1	12.50
-	-	-	-	-	-	-	-	-	-	1	6.67
-	-	-	-	-	-	-	-	-	-	2	14.29
-	-	-	-	-	-	-	-	3	13.04	4	17.39
-	-	-	-	-	-	-	-	5	11.36	6	13.64
-	-	-	-	-	-	-	-	1	4.17	6	25.00
-	-	-	-	-	-	-	-	-	-	1	33.33
-	-	-	-	-	-	-	-	1	5.00	4	20.00
-	-	-	-	-	-	-	-	7	10.29	7	10.29
-	-	-	-	-	-	-	-	3	6.38	8	17.02
-	-	-	-	-	-	-	-	2	6.06	4	12.12
-	-	-	-	-	-	-	-	9	7.56	12	10.08
-	-	-	-	-	-	-	-	7	6.48	10	9.26
-	-	-	-	-	-	-	-	4	7.27	18	32.73
-	-	-	-	-	-	-	-	13	6.16	54	25.59
-	-	-	-	-	-	-	-	-	-	3	14.29
-	-	-	-	-	-	-	-	2	3.77	10	18.87
-	-	-	-	-	-	-	-	1	7.69	3	23.08
-	-	-	-	-	-	-	-	1	7.14	4	28.57
-	-	-	-	-	-	-	-	-	-	-	-
-	-	1	0.47	-	-	3	1.41	19	8.92	6	2.82
-	-	2	0.36	-	-	-	-	95	17.34	23	4.20
-	-	-	-	1	0.40	1	0.40	39	15.66	9	3.61
-	-	5	3.18	-	-	-	-	18	11.46	38	24.20
-	-	-	-	-	-	-	-	6	30.00	-	-
-	-	-	-	-	-	-	-	6	16.67	2	5.56
-	-	1	0.60	1	0.60	3	1.81	26	15.66	4	2.41
-	-	-	-	-	-	-	-	13	15.85	4	4.88
-	-	-	-	1	0.36	-	-	58	20.71	36	12.86
-	-	-	-	-	-	1	1.45	10	14.49	4	5.80
-	-	-	-	-	-	-	-	43	9.35	36	7.83
-	-	-	-	-	-	-	-	1	12.50	-	-

表 2-6 勞工勞動條件檢查違

中華民國

行 業 別	違 反							
	勞				動			
	第 33 條		第 34 條		第 35 條		第 36 條	
	調整工作時間		輪班工作更換		休息時間		例假日	
項數	百分率 (%)	項數	百分率 (%)	項數	百分率 (%)	項數	百分率 (%)	
總 計	-	-	1	0.03	7	0.21	262	7.83
農、林、漁、牧業	-	-	-	-	-	-	-	-
礦業及土石採取業	-	-	-	-	-	-	-	-
製 造 業	-	-	-	-	2	0.19	82	7.84
食品及飲料製造業	-	-	-	-	-	-	2	2.35
菸草製造業	-	-	-	-	-	-	-	-
紡 織 業	-	-	-	-	-	-	9	19.57
成衣、服飾品及其他紡織製品製造業	-	-	-	-	-	-	1	16.67
皮革、毛皮及其製品製造業	-	-	-	-	-	-	-	-
木竹製品製造業	-	-	-	-	-	-	-	-
家具及裝設品製造業	-	-	-	-	-	-	-	-
紙漿、紙及紙製品製造業	-	-	-	-	-	-	1	7.14
印刷及其輔助業	-	-	-	-	-	-	2	8.70
化學材料製造業	-	-	-	-	-	-	1	2.27
化學製品製造業	-	-	-	-	-	-	1	4.17
石油及煤製品製造業	-	-	-	-	-	-	-	-
橡膠製品製造業	-	-	-	-	-	-	1	5.00
塑膠製品製造業	-	-	-	-	-	-	4	5.88
非金屬礦物製品製造業	-	-	-	-	-	-	3	6.38
金屬基本工業	-	-	-	-	-	-	3	9.09
金屬製品製造業	-	-	-	-	-	-	6	5.04
機械設備製造修配業	-	-	-	-	-	-	4	3.70
電腦、通信及視聽電子產品製造業	-	-	-	-	-	-	13	23.64
電子零組件製造業	-	-	-	-	-	-	24	11.37
電力機械器材及設備製造修配業	-	-	-	-	-	-	2	9.52
運輸工具製造修配業	-	-	-	-	1	1.89	3	5.66
精密、光學、醫療器材及鐘錶製造業	-	-	-	-	1	7.69	1	7.69
其他工業製品製造業	-	-	-	-	-	-	1	7.14
水電燃氣業	-	-	-	-	-	-	-	-
營 造 業	-	-	-	-	1	0.47	5	2.35
批發及零售業	-	-	-	-	2	0.36	37	6.75
住宿及餐飲業	-	-	-	-	-	-	24	9.64
運輸、倉儲及通信業	-	-	1	0.64	1	0.64	24	15.29
金融及保險業	-	-	-	-	-	-	-	-
不動產及租賃業	-	-	-	-	-	-	2	5.56
專業、科學及技術服務業	-	-	-	-	-	-	8	4.82
教育服務業	-	-	-	-	-	-	2	2.44
醫療保健及社會福利服務業	-	-	-	-	1	0.36	43	15.36
文化、運動及休閒服務業	-	-	-	-	-	-	1	1.45
其他服務業	-	-	-	-	-	-	34	7.39
公共行政業	-	-	-	-	-	-	-	-

反法令情形按行業分(續二)

98年

單位：廠(場)、項

狀 況											
基 準 法											
第 37 條 休假日		第 38 條 特別休假		第 39 條 假日工資		第 40 條 停止假日		第 41 條 停止休假規定		第 42 條 強制延長工時	
項數	百分率 (%)	項數	百分率 (%)	項數	百分率 (%)	項數	百分率 (%)	項數	百分率 (%)	項數	百分率 (%)
36	1.08	67	2.00	79	2.36	-	-	-	-	-	-
-	-	-	-	-	-	-	-	-	-	-	-
-	-	-	-	-	-	-	-	-	-	-	-
8	0.76	21	2.01	31	2.96	-	-	-	-	-	-
1	1.18	2	2.35	2	2.35	-	-	-	-	-	-
-	-	-	-	-	-	-	-	-	-	-	-
2	4.35	-	-	2	4.35	-	-	-	-	-	-
-	-	-	-	-	-	-	-	-	-	-	-
-	-	-	-	1	12.50	-	-	-	-	-	-
-	-	-	-	-	-	-	-	-	-	-	-
-	-	-	-	2	13.33	-	-	-	-	-	-
-	-	-	-	-	-	-	-	-	-	-	-
-	-	2	8.70	1	4.35	-	-	-	-	-	-
-	-	-	-	-	-	-	-	-	-	-	-
-	-	-	-	-	-	-	-	-	-	-	-
-	-	1	5.00	1	5.00	-	-	-	-	-	-
-	-	1	1.47	-	-	-	-	-	-	-	-
1	2.13	4	8.51	-	-	-	-	-	-	-	-
2	6.06	-	-	1	3.03	-	-	-	-	-	-
1	0.84	4	3.36	7	5.88	-	-	-	-	-	-
-	-	5	4.63	1	0.93	-	-	-	-	-	-
-	-	-	-	1	1.82	-	-	-	-	-	-
-	-	2	0.95	8	3.79	-	-	-	-	-	-
-	-	-	-	1	4.76	-	-	-	-	-	-
1	1.89	-	-	3	5.66	-	-	-	-	-	-
-	-	-	-	-	-	-	-	-	-	-	-
-	-	-	-	-	-	-	-	-	-	-	-
-	-	-	-	-	-	-	-	-	-	-	-
-	-	3	1.41	2	0.94	-	-	-	-	-	-
5	0.91	10	1.82	9	1.64	-	-	-	-	-	-
6	2.41	8	3.21	13	5.22	-	-	-	-	-	-
1	0.64	-	-	-	-	-	-	-	-	-	-
-	-	-	-	-	-	-	-	-	-	-	-
2	5.56	-	-	1	2.78	-	-	-	-	-	-
2	1.20	2	1.20	6	3.61	-	-	-	-	-	-
2	2.44	4	4.88	-	-	-	-	-	-	-	-
4	1.43	4	1.43	7	2.50	-	-	-	-	-	-
1	1.45	3	4.35	2	2.90	-	-	-	-	-	-
4	0.87	12	2.61	8	1.74	-	-	-	-	-	-
1	12.50	-	-	-	-	-	-	-	-	-	-

表 2-6 勞工勞動條件檢查違

中華民國

行 業 別	違 反							
	勞				動			
	第 43 條		第 44 條		第 45 條		第 46 條	
	請 假		童工繁重危險 工作禁止		違反僱用童工		童工同意及證明書	
項 數	百分率 (%)	項 數	百分率 (%)	項 數	百分率 (%)	項 數	百分率 (%)	
總 計	12	0.36	-	-	-	-	2	0.06
農、林、漁、牧業	-	-	-	-	-	-	-	-
礦業及土石採取業	-	-	-	-	-	-	-	-
製 造 業	2	0.19	-	-	-	-	-	-
食品及飲料製造業	-	-	-	-	-	-	-	-
菸草製造業	-	-	-	-	-	-	-	-
紡 織 業	-	-	-	-	-	-	-	-
成衣、服飾品及其他紡織製品製造業	-	-	-	-	-	-	-	-
皮革、毛皮及其製品製造業	-	-	-	-	-	-	-	-
木竹製品製造業	-	-	-	-	-	-	-	-
家具及裝設品製造業	-	-	-	-	-	-	-	-
紙漿、紙及紙製品製造業	-	-	-	-	-	-	-	-
印刷及其輔助業	-	-	-	-	-	-	-	-
化學材料製造業	-	-	-	-	-	-	-	-
化學製品製造業	-	-	-	-	-	-	-	-
石油及煤製品製造業	-	-	-	-	-	-	-	-
橡膠製品製造業	-	-	-	-	-	-	-	-
塑膠製品製造業	-	-	-	-	-	-	-	-
非金屬礦物製品製造業	-	-	-	-	-	-	-	-
金屬基本工業	-	-	-	-	-	-	-	-
金屬製品製造業	1	0.84	-	-	-	-	-	-
機械設備製造修配業	1	0.93	-	-	-	-	-	-
電腦、通信及視聽電子產品製造業	-	-	-	-	-	-	-	-
電子零組件製造業	-	-	-	-	-	-	-	-
電力機械器材及設備製造修配業	-	-	-	-	-	-	-	-
運輸工具製造修配業	-	-	-	-	-	-	-	-
精密、光學、醫療器材及鐘錶製造業	-	-	-	-	-	-	-	-
其他工業製品製造業	-	-	-	-	-	-	-	-
水電燃氣業	-	-	-	-	-	-	-	-
營 造 業	1	0.47	-	-	-	-	-	-
批發及零售業	4	0.73	-	-	-	-	-	-
住宿及餐飲業	1	0.40	-	-	-	-	-	-
運輸、倉儲及通信業	-	-	-	-	-	-	-	-
金融及保險業	-	-	-	-	-	-	-	-
不動產及租賃業	1	2.78	-	-	-	-	-	-
專業、科學及技術服務業	2	1.20	-	-	-	-	-	-
教 育 服 務 業	-	-	-	-	-	-	1	1.22
醫療保健及社會福利服務業	-	-	-	-	-	-	-	-
文化、運動及休閒服務業	-	-	-	-	-	-	-	-
其他服務業	1	0.22	-	-	-	-	1	0.22
公共行政業	-	-	-	-	-	-	-	-

反法令情形按行業分(續三)

98年

單位：廠(場)、項

狀 況											
基 準						法					
第 47 條 童工延時工作		第 48 條 童工夜間工作		第 49 條 女工夜間工作		第 50 條 產假及產假工資		第 51 條 妊娠工作改調		第 55 條 退休金給付	
項數	百分率 (%)	項數	百分率 (%)	項數	百分率 (%)	項數	百分率 (%)	項數	百分率 (%)	項數	百分率 (%)
-	-	-	-	32	0.96	2	0.06	-	-	2	0.06
-	-	-	-	-	-	-	-	-	-	-	-
-	-	-	-	-	-	-	-	-	-	-	-
-	-	-	-	13	1.24	-	-	-	-	1	0.10
-	-	-	-	-	-	-	-	-	-	-	-
-	-	-	-	-	-	-	-	-	-	-	-
-	-	-	-	-	-	-	-	-	-	-	-
-	-	-	-	-	-	-	-	-	-	-	-
-	-	-	-	-	-	-	-	-	-	-	-
-	-	-	-	-	-	-	-	-	-	-	-
-	-	-	-	-	-	-	-	-	-	-	-
-	-	-	-	-	-	-	-	-	-	1	2.27
-	-	-	-	-	-	-	-	-	-	-	-
-	-	-	-	-	-	-	-	-	-	-	-
-	-	-	-	-	-	-	-	-	-	-	-
-	-	-	-	1	0.93	-	-	-	-	-	-
-	-	-	-	-	-	-	-	-	-	-	-
-	-	-	-	11	5.21	-	-	-	-	-	-
-	-	-	-	1	4.76	-	-	-	-	-	-
-	-	-	-	-	-	-	-	-	-	-	-
-	-	-	-	-	-	-	-	-	-	-	-
-	-	-	-	-	-	-	-	-	-	-	-
-	-	-	-	-	-	-	-	-	-	-	-
-	-	-	-	4	0.73	-	-	-	-	-	-
-	-	-	-	1	0.40	-	-	-	-	-	-
-	-	-	-	1	0.64	-	-	-	-	1	0.64
-	-	-	-	-	-	-	-	-	-	-	-
-	-	-	-	-	-	-	-	-	-	-	-
-	-	-	-	1	0.60	-	-	-	-	-	-
-	-	-	-	-	-	-	-	-	-	-	-
-	-	-	-	2	0.71	2	0.71	-	-	-	-
-	-	-	-	3	4.35	-	-	-	-	-	-
-	-	-	-	7	1.52	-	-	-	-	-	-
-	-	-	-	-	-	-	-	-	-	-	-

表 2-6 勞工勞動條件檢查違

中華民國

行 業 別	違 反							
	勞				動			
	第 56 條		第 59 條		第 64 條		第 65 條	
	退休準備金		職業災害補償		違法招收技術生		技術生訓練契約	
項數	百分率 (%)	項數	百分率 (%)	項數	百分率 (%)	項數	百分率 (%)	
總 計	1	0.03	78	2.33	-	-	5	0.15
農、林、漁、牧業	-	-	4	50.00	-	-	-	-
礦業及土石採取業	-	-	-	-	-	-	-	-
製 造 業	-	-	18	1.72	-	-	-	-
食品及飲料製造業	-	-	1	1.18	-	-	-	-
菸草製造業	-	-	-	-	-	-	-	-
紡 織 業	-	-	-	-	-	-	-	-
成衣、服飾品及其他紡織製品製造業	-	-	-	-	-	-	-	-
皮革、毛皮及其製品製造業	-	-	-	-	-	-	-	-
木竹製品製造業	-	-	-	-	-	-	-	-
家具及裝設品製造業	-	-	1	6.67	-	-	-	-
紙漿、紙及紙製品製造業	-	-	-	-	-	-	-	-
印刷及其輔助業	-	-	-	-	-	-	-	-
化學材料製造業	-	-	1	2.27	-	-	-	-
化學製品製造業	-	-	-	-	-	-	-	-
石油及煤製品製造業	-	-	-	-	-	-	-	-
橡膠製品製造業	-	-	-	-	-	-	-	-
塑膠製品製造業	-	-	-	-	-	-	-	-
非金屬礦物製品製造業	-	-	3	6.38	-	-	-	-
金屬基本工業	-	-	1	3.03	-	-	-	-
金屬製品製造業	-	-	8	6.72	-	-	-	-
機械設備製造修配業	-	-	2	1.85	-	-	-	-
電腦、通信及視聽電子產品製造業	-	-	-	-	-	-	-	-
電子零組件製造業	-	-	-	-	-	-	-	-
電力機械器材及設備製造修配業	-	-	-	-	-	-	-	-
運輸工具製造修配業	-	-	1	1.89	-	-	-	-
精密、光學、醫療器材及鐘錶製造業	-	-	-	-	-	-	-	-
其他工業製品製造業	-	-	-	-	-	-	-	-
水電燃氣業	-	-	-	-	-	-	-	-
營 造 業	-	-	34	15.96	-	-	-	-
批發及零售業	-	-	5	0.91	-	-	-	-
住宿及餐飲業	1	0.40	1	0.40	-	-	3	1.20
運輸、倉儲及通信業	-	-	4	2.55	-	-	-	-
金融及保險業	-	-	-	-	-	-	-	-
不動產及租賃業	-	-	-	-	-	-	-	-
專業、科學及技術服務業	-	-	7	4.22	-	-	-	-
教 育 服 務 業	-	-	-	-	-	-	-	-
醫療保健及社會福利服務業	-	-	1	0.36	-	-	-	-
文化、運動及休閒服務業	-	-	-	-	-	-	-	-
其他服務業	-	-	4	0.87	-	-	2	0.43
公共行政業	-	-	-	-	-	-	-	-

反法令情形按行業分(續四)

98年

單位：廠(場)、項

狀 況											
基 準				法							
第 66 條 技術生訓練費		第 67 條 技術生留用		第 68 條 技術生招收人數		第 70 條 工作規則		第 74 條 勞工申訴處分		第 83 條 未舉辦勞資會議	
項數	百分率 (%)	項數	百分率 (%)	項數	百分率 (%)	項數	百分率 (%)	項數	百分率 (%)	項數	百分率 (%)
-	-	-	-	1	0.03	136	4.07	1	0.03	455	13.61
-	-	-	-	-	-	-	-	-	-	-	-
-	-	-	-	-	-	-	-	-	-	1	100.00
-	-	-	-	-	-	42	4.02	-	-	220	21.03
-	-	-	-	-	-	6	7.06	-	-	14	16.47
-	-	-	-	-	-	2	25.00	-	-	2	25.00
-	-	-	-	-	-	-	-	-	-	10	21.74
-	-	-	-	-	-	-	-	-	-	1	16.67
-	-	-	-	-	-	-	-	-	-	1	12.50
-	-	-	-	-	-	-	-	-	-	2	25.00
-	-	-	-	-	-	-	-	-	-	3	20.00
-	-	-	-	-	-	-	-	-	-	6	42.86
-	-	-	-	-	-	2	8.70	-	-	2	8.70
-	-	-	-	-	-	-	-	-	-	21	47.73
-	-	-	-	-	-	1	4.17	-	-	12	50.00
-	-	-	-	-	-	-	-	-	-	2	66.67
-	-	-	-	-	-	-	-	-	-	3	15.00
-	-	-	-	-	-	3	4.41	-	-	16	23.53
-	-	-	-	-	-	-	-	-	-	17	36.17
-	-	-	-	-	-	-	-	-	-	8	24.24
-	-	-	-	-	-	3	2.52	-	-	24	20.17
-	-	-	-	-	-	8	7.41	-	-	23	21.30
-	-	-	-	-	-	5	9.09	-	-	6	10.91
-	-	-	-	-	-	7	3.32	-	-	28	13.27
-	-	-	-	-	-	1	4.76	-	-	5	23.81
-	-	-	-	-	-	2	3.77	-	-	11	20.75
-	-	-	-	-	-	1	7.69	-	-	1	7.69
-	-	-	-	-	-	1	7.14	-	-	2	14.29
-	-	-	-	-	-	-	-	-	-	1	100.00
-	-	-	-	-	-	2	0.94	-	-	6	2.82
-	-	-	-	-	-	10	1.82	-	-	62	11.31
-	-	-	-	-	-	7	2.81	-	-	9	3.61
-	-	-	-	-	-	6	3.82	1	0.64	9	5.73
-	-	-	-	-	-	-	-	-	-	8	40.00
-	-	-	-	-	-	2	5.56	-	-	2	5.56
-	-	-	-	-	-	9	5.42	-	-	11	6.63
-	-	-	-	-	-	2	2.44	-	-	13	15.85
-	-	-	-	-	-	8	2.86	-	-	31	11.07
-	-	-	-	-	-	2	2.90	-	-	4	5.80
-	-	-	-	1	0.22	46	10.00	-	-	77	16.74
-	-	-	-	-	-	-	-	-	-	1	12.50

表 2-6 勞工勞動條件檢查違

中華民國

行 業 別	違 反							
	就 業 服 務 法				職 工 福 利 金			
	第 5 條		第 33 條		第 2.3 條		第 5 條	
	就業平等		資遣通報		未提撥職工福利金		未組織職工福利委員會	
項數	百分率 (%)	項數	百分率 (%)	項數	百分率 (%)	項數	百分率 (%)	
總 計	-	-	9	0.27	4	0.12	11	0.33
農、林、漁、牧業	-	-	-	-	-	-	-	-
礦業及土石採取業	-	-	-	-	-	-	-	-
製 造 業	-	-	2	0.19	1	0.10	4	0.38
食品及飲料製造業	-	-	-	-	-	-	-	-
菸草製造業	-	-	-	-	-	-	4	50.00
紡 織 業	-	-	-	-	-	-	-	-
成衣、服飾品及其他紡織製品製造業	-	-	-	-	-	-	-	-
皮革、毛皮及其製品製造業	-	-	-	-	-	-	-	-
木竹製品製造業	-	-	-	-	-	-	-	-
家具及裝設品製造業	-	-	-	-	-	-	-	-
紙漿、紙及紙製品製造業	-	-	-	-	-	-	-	-
印刷及其輔助業	-	-	-	-	-	-	-	-
化學材料製造業	-	-	-	-	-	-	-	-
化學製品製造業	-	-	-	-	-	-	-	-
石油及煤製品製造業	-	-	-	-	-	-	-	-
橡膠製品製造業	-	-	-	-	-	-	-	-
塑膠製品製造業	-	-	-	-	-	-	-	-
非金屬礦物製品製造業	-	-	-	-	-	-	-	-
金屬基本工業	-	-	-	-	-	-	-	-
金屬製品製造業	-	-	-	-	-	-	-	-
機械設備製造修配業	-	-	-	-	-	-	-	-
電腦、通信及視聽電子產品製造業	-	-	-	-	-	-	-	-
電子零組件製造業	-	-	2	0.95	1	0.47	-	-
電力機械器材及設備製造修配業	-	-	-	-	-	-	-	-
運輸工具製造修配業	-	-	-	-	-	-	-	-
精密、光學、醫療器材及鐘錶製造業	-	-	-	-	-	-	-	-
其他工業製品製造業	-	-	-	-	-	-	-	-
水 電 燃 氣 業	-	-	-	-	-	-	-	-
營 造 業	-	-	-	-	-	-	1	0.47
批發及零售業	-	-	1	0.18	2	0.36	1	0.18
住宿及餐飲業	-	-	2	0.80	-	-	2	0.80
運輸、倉儲及通信業	-	-	-	-	-	-	1	0.64
金融及保險業	-	-	-	-	-	-	-	-
不動產及租賃業	-	-	-	-	-	-	-	-
專業、科學及技術服務業	-	-	4	2.41	1	0.60	1	0.60
教 育 服 務 業	-	-	-	-	-	-	-	-
醫療保健及社會福利服務業	-	-	-	-	-	-	-	-
文化、運動及休閒服務業	-	-	-	-	-	-	-	-
其他服務業	-	-	-	-	-	-	1	0.22
公 共 行 政 業	-	-	-	-	-	-	-	-

反法令情形按行業分(續五完)

98年 單位：廠(場)、項

況							
條 例		勞 工 保 險 條 例				勞 動 檢 查 法	
細則第7條		第6.7.8.9.10.11條		第 14 條		第14.15.26.32條	
福利金未提存 公營銀行		未依法投保		未按實申報 投保薪資			
項數	百分率 (%)	項數	百分率 (%)	項數	百分率 (%)	項數	百分率 (%)
-	-	113	3.38	79	2.36	26	0.78
-	-	-	-	-	-	-	-
-	-	-	-	-	-	-	-
-	-	8	0.76	21	2.01	3	0.29
-	-	2	2.35	2	2.35	-	-
-	-	-	-	-	-	-	-
-	-	-	-	-	-	-	-
-	-	-	-	1	16.67	1	16.67
-	-	-	-	-	-	-	-
-	-	-	-	-	-	-	-
-	-	-	-	-	-	-	-
-	-	-	-	2	14.29	-	-
-	-	-	-	1	4.35	-	-
-	-	-	-	-	-	-	-
-	-	-	-	-	-	-	-
-	-	-	-	-	-	-	-
-	-	-	-	1	1.47	-	-
-	-	3	6.38	-	-	-	-
-	-	-	-	2	6.06	-	-
-	-	1	0.84	5	4.20	-	-
-	-	-	-	4	3.70	1	0.93
-	-	-	-	-	-	-	-
-	-	1	0.47	2	0.95	1	0.47
-	-	-	-	-	-	-	-
-	-	-	-	1	1.89	-	-
-	-	1	7.69	-	-	-	-
-	-	-	-	-	-	-	-
-	-	-	-	-	-	-	-
-	-	63	29.58	11	5.16	3	1.41
-	-	9	1.64	8	1.46	10	1.82
-	-	8	3.21	2	0.80	2	0.80
-	-	1	0.64	3	1.91	1	0.64
-	-	-	-	-	-	-	-
-	-	2	5.56	-	-	-	-
-	-	3	1.81	5	3.01	3	1.81
-	-	4	4.88	7	8.54	1	1.22
-	-	7	2.50	10	3.57	-	-
-	-	-	-	-	-	2	2.90
-	-	8	1.74	11	2.39	-	-
-	-	-	-	1	12.50	1	12.50

表 2-7 勞工勞動條件檢查初

中華民國

行 業 別	實 施 檢 查 廠 次	違 反 法 令 項 數	勞					
			總 則 第5.6.7條			勞 動 契 約 第9.13.16.17.19條		
			廠 次	百 分 率 (%)	項 數	廠 次	百 分 率 (%)	項 數
總 計	10,028	2,635	20	0.20	20	66	0.66	66
農、林、漁、牧業	15	4	-	-	-	-	-	-
礦業及土石採取業	1	-	-	-	-	-	-	-
製 造 業	3,035	821	2	0.07	2	11	0.36	11
食品及飲料製造業	179	68	-	-	-	2	1.12	2
菸草製造業	8	8	-	-	-	-	-	-
紡 織 業	86	43	-	-	-	1	1.16	1
成衣、服飾品及其他紡織製品製造業	49	4	-	-	-	-	-	-
皮革、毛皮及其製品製造業	16	8	-	-	-	-	-	-
木竹製品製造業	35	8	-	-	-	-	-	-
家具及裝設品製造業	42	15	-	-	-	1	2.38	1
紙漿、紙及紙製品製造業	63	11	-	-	-	-	-	-
印刷及其輔助業	62	19	-	-	-	2	3.23	2
化學材料製造業	144	36	-	-	-	1	0.69	1
化學製品製造業	122	23	-	-	-	-	-	-
石油及煤製品製造業	14	3	-	-	-	-	-	-
橡膠製品製造業	41	15	-	-	-	-	-	-
塑膠製品製造業	180	61	1	0.56	1	-	-	-
非金屬礦物製品製造業	112	26	-	-	-	-	-	-
金屬基本工業	159	23	-	-	-	1	0.63	1
金屬製品製造業	429	104	-	-	-	1	0.23	1
機械設備製造修配業	337	82	1	0.30	1	1	0.30	1
電腦、通信及視聽電子產品製造業	126	36	-	-	-	-	-	-
電子零組件製造業	482	148	-	-	-	1	0.21	1
電力機械器材及設備製造修配業	116	15	-	-	-	-	-	-
運輸工具製造修配業	146	44	-	-	-	-	-	-
精密、光學、醫療器材及鐘錶製造業	47	10	-	-	-	-	-	-
其他工業製品製造業	40	11	-	-	-	-	-	-
水 電 燃 氣 業	49	1	-	-	-	-	-	-
營 造 業	2,594	135	2	0.08	2	1	0.04	1
批發及零售業	1,255	446	5	0.40	5	7	0.56	7
住宿及餐飲業	612	200	4	0.65	4	-	-	-
運輸、倉儲及通信業	566	98	-	-	-	1	0.18	1
金融及保險業	93	13	-	-	-	1	1.08	1
不動產及租賃業	116	21	-	-	-	1	0.86	1
專業、科學及技術服務業	349	109	1	0.29	1	1	0.29	1
教 育 服 務 業	178	69	-	-	-	1	0.56	1
醫療保健及社會福利服務業	365	267	1	0.27	1	4	1.10	4
文化、運動及休閒服務業	129	48	-	-	-	1	0.78	1
其他服務業	621	396	5	0.81	5	37	5.96	37
公共行政業	50	7	-	-	-	-	-	-

說明：初查各項不合格百分率 = 初查不合格廠次 ÷ 實施檢查廠次 × 100。

查不合格情形按行業分

98年

單位：廠(場)、項

動			基			準			法		
工資 第21 28條			工作時間 第30.32.33.34條			休息休假 第35 43條			童工 第44 48條		
廠次	百分率 (%)	項數	廠次	百分率 (%)	項數	廠次	百分率 (%)	項數	廠次	百分率 (%)	項數
724	7.22	832	532	5.31	593	318	3.17	367	1	0.01	1
-	-	-	-	-	-	-	-	-	-	-	-
-	-	-	-	-	-	-	-	-	-	-	-
218	7.18	247	183	6.03	201	95	3.13	111	-	-	-
18	10.06	21	20	11.17	23	5	2.79	6	-	-	-
-	-	-	-	-	-	-	-	-	-	-	-
9	10.47	11	8	9.30	11	8	9.30	12	-	-	-
2	4.08	2	-	-	-	-	-	-	-	-	-
3	18.75	5	1	6.25	1	1	6.25	1	-	-	-
3	8.57	4	2	5.71	2	-	-	-	-	-	-
7	16.67	7	1	2.38	1	2	4.76	2	-	-	-
2	3.17	2	1	1.59	1	1	1.59	1	-	-	-
2	3.23	3	5	8.06	6	4	6.45	5	-	-	-
8	5.56	8	10	6.94	10	1	0.69	1	-	-	-
2	1.64	3	7	5.74	7	1	0.82	1	-	-	-
-	-	-	1	7.14	1	-	-	-	-	-	-
6	14.63	7	3	7.32	3	3	7.32	3	-	-	-
25	13.89	28	12	6.67	14	5	2.78	5	-	-	-
3	2.68	3	5	4.46	6	5	4.46	6	-	-	-
5	3.14	5	3	1.89	5	3	1.89	3	-	-	-
27	6.29	33	17	3.96	20	11	2.56	17	-	-	-
25	7.42	30	11	3.26	12	5	1.48	5	-	-	-
5	3.97	6	13	10.32	14	7	5.56	7	-	-	-
40	8.30	42	46	9.54	46	23	4.77	25	-	-	-
6	5.17	6	1	0.86	1	3	2.59	3	-	-	-
15	10.27	16	8	5.48	9	5	3.42	6	-	-	-
3	6.38	3	3	6.38	3	1	2.13	1	-	-	-
2	5.00	2	5	12.50	5	1	2.50	1	-	-	-
-	-	-	-	-	-	-	-	-	-	-	-
35	1.35	40	11	0.42	13	7	0.27	7	-	-	-
153	12.19	185	87	6.93	97	52	4.14	54	-	-	-
71	11.60	84	38	6.21	39	32	5.23	42	-	-	-
23	4.06	24	37	6.54	40	15	2.65	15	-	-	-
4	4.30	4	2	2.15	2	-	-	-	-	-	-
8	6.90	8	4	3.45	4	3	2.59	3	-	-	-
36	10.32	38	18	5.16	20	9	2.58	15	-	-	-
22	12.36	23	12	6.74	13	6	3.37	7	-	-	-
49	13.42	56	78	21.37	88	53	14.52	59	-	-	-
20	15.50	28	9	6.98	9	3	2.33	4	-	-	-
82	13.20	92	52	8.37	66	42	6.76	49	1	0.16	1
3	6.00	3	1	2.00	1	1	2.00	1	-	-	-

表 2-7 勞工勞動條件檢查初查

中華民國

行 業 別	勞 動 基								
	女 工 第49.50.51條			退 休 第55.56條			職業災害補償 第59條		
	廠 次	百分率 (%)	項 數	廠 次	百分率 (%)	項 數	廠 次	百分率 (%)	項 數
總 計	21	0.21	21	-	-	-	56	0.56	67
農、林、漁、牧業	-	-	-	-	-	-	2	13.33	4
礦業及土石採取業	-	-	-	-	-	-	-	-	-
製 造 業	3	0.10	3	-	-	-	15	0.49	17
食品及飲料製造業	-	-	-	-	-	-	1	0.56	1
菸草製造業	-	-	-	-	-	-	-	-	-
紡 織 業	-	-	-	-	-	-	-	-	-
成衣、服飾品及其他紡織製品製造業	-	-	-	-	-	-	-	-	-
皮革、毛皮及其製品製造業	-	-	-	-	-	-	-	-	-
木竹製品製造業	-	-	-	-	-	-	-	-	-
家具及裝設品製造業	-	-	-	-	-	-	1	2.38	1
紙漿、紙及紙製品製造業	-	-	-	-	-	-	-	-	-
印刷及其輔助業	-	-	-	-	-	-	-	-	-
化學材料製造業	-	-	-	-	-	-	1	0.69	1
化學製品製造業	-	-	-	-	-	-	-	-	-
石油及煤製品製造業	-	-	-	-	-	-	-	-	-
橡膠製品製造業	-	-	-	-	-	-	-	-	-
塑膠製品製造業	-	-	-	-	-	-	-	-	-
非金屬礦物製品製造業	-	-	-	-	-	-	2	1.79	2
金屬基本工業	-	-	-	-	-	-	1	0.63	1
金屬製品製造業	-	-	-	-	-	-	7	1.63	8
機械設備製造修配業	1	0.30	1	-	-	-	1	0.30	2
電腦、通信及視聽電子產品製造業	-	-	-	-	-	-	-	-	-
電子零組件製造業	2	0.41	2	-	-	-	-	-	-
電力機械器材及設備製造修配業	-	-	-	-	-	-	-	-	-
運輸工具製造修配業	-	-	-	-	-	-	1	0.68	1
精密、光學、醫療器材及鐘錶製造業	-	-	-	-	-	-	-	-	-
其他工業製品製造業	-	-	-	-	-	-	-	-	-
水 電 燃 氣 業	-	-	-	-	-	-	-	-	-
營 造 業	-	-	-	-	-	-	24	0.93	27
批發及零售業	4	0.32	4	-	-	-	4	0.32	4
住宿及餐飲業	1	0.16	1	-	-	-	1	0.16	1
運輸、倉儲及通信業	1	0.18	1	-	-	-	3	0.53	3
金融及保險業	-	-	-	-	-	-	-	-	-
不動產及租賃業	-	-	-	-	-	-	-	-	-
專業、科學及技術服務業	-	-	-	-	-	-	3	0.86	7
教育服務業	-	-	-	-	-	-	-	-	-
醫療保健及社會福利服務業	4	1.10	4	-	-	-	1	0.27	1
文化、運動及休閒服務業	1	0.78	1	-	-	-	-	-	-
其他服務業	7	1.13	7	-	-	-	3	0.48	3
公共行政業	-	-	-	-	-	-	-	-	-

不合格情形按行業分(續一)

98年 單位：廠(場)、項

準 法									就業服務法		
技術生 第64 68條			工作規則 第70條			其 他 第74.83條			第5.33條		
廠次	百分率 (%)	項數	廠次	百分率 (%)	項數	廠次	百分率 (%)	項數	廠次	百分率 (%)	項數
4	0.04	5	112	1.12	112	373	3.72	373	6	0.06	6
-	-	-	-	-	-	-	-	-	-	-	-
-	-	-	-	-	-	-	-	-	-	-	-
-	-	-	34	1.12	34	161	5.30	161	1	0.03	1
-	-	-	6	3.35	6	5	2.79	5	-	-	-
-	-	-	2	25.00	2	2	25.00	2	-	-	-
-	-	-	-	-	-	8	9.30	8	-	-	-
-	-	-	-	-	-	1	2.04	1	-	-	-
-	-	-	-	-	-	1	6.25	1	-	-	-
-	-	-	-	-	-	2	5.71	2	-	-	-
-	-	-	-	-	-	3	7.14	3	-	-	-
-	-	-	-	-	-	5	7.94	5	-	-	-
-	-	-	2	3.23	2	-	-	-	-	-	-
-	-	-	-	-	-	15	10.42	15	-	-	-
-	-	-	1	0.82	1	11	9.02	11	-	-	-
-	-	-	-	-	-	2	14.29	2	-	-	-
-	-	-	-	-	-	2	4.88	2	-	-	-
-	-	-	2	1.11	2	10	5.56	10	-	-	-
-	-	-	-	-	-	7	6.25	7	-	-	-
-	-	-	-	-	-	6	3.77	6	-	-	-
-	-	-	2	0.47	2	18	4.20	18	-	-	-
-	-	-	5	1.48	5	20	5.93	20	-	-	-
-	-	-	4	3.17	4	5	3.97	5	-	-	-
-	-	-	5	1.04	5	22	4.56	22	1	0.21	1
-	-	-	1	0.86	1	4	3.45	4	-	-	-
-	-	-	2	1.37	2	9	6.16	9	-	-	-
-	-	-	1	2.13	1	1	2.13	1	-	-	-
-	-	-	1	2.50	1	2	5.00	2	-	-	-
-	-	-	-	-	-	1	2.04	1	-	-	-
-	-	-	1	0.04	1	3	0.12	3	-	-	-
-	-	-	9	0.72	9	57	4.54	57	1	0.08	1
2	0.33	2	5	0.82	5	9	1.47	9	1	0.16	1
-	-	-	3	0.53	3	7	1.24	7	-	-	-
-	-	-	-	-	-	6	6.45	6	-	-	-
-	-	-	1	0.86	1	2	1.72	2	-	-	-
-	-	-	6	1.72	6	8	2.29	8	3	0.86	3
-	-	-	2	1.12	2	12	6.74	12	-	-	-
-	-	-	8	2.19	8	31	8.49	31	-	-	-
-	-	-	2	1.55	2	1	0.78	1	-	-	-
2	0.32	3	41	6.60	41	74	11.92	74	-	-	-
-	-	-	-	-	-	1	2.00	1	-	-	-

表 2-7 勞工勞動條件檢查初查不合格情形按行業分(續二完)

		中華民國98年						單位：廠(場)、項		
行 業 別	職工福利金條例			勞工保險條例			勞 動 檢 查 法			
	第2.3.5.細7條			第6.7.8.9.10.11.14條			第14.15.26.32條			
	廠 次	百分率 (%)	項 數	廠 次	百分率 (%)	項 數	廠 次	百分率 (%)	項 數	
總 計	8	0.08	9	139	1.39	148	15	0.15	15	
農、林、漁、牧業	-	-	-	-	-	-	-	-	-	
礦業及土石採取業	-	-	-	-	-	-	-	-	-	
製 造 業	5	0.16	5	25	0.82	26	2	0.07	2	
食品及飲料製造業	-	-	-	3	1.68	4	-	-	-	
菸草製造業	4	50.00	4	-	-	-	-	-	-	
紡 織 業	-	-	-	-	-	-	-	-	-	
成衣、服飾品及其他紡織製品製造業	-	-	-	1	2.04	1	-	-	-	
皮革、毛皮及其製品製造業	-	-	-	-	-	-	-	-	-	
木竹製品製造業	-	-	-	-	-	-	-	-	-	
家具及裝設品製造業	-	-	-	-	-	-	-	-	-	
紙漿、紙及紙製品製造業	-	-	-	2	3.17	2	-	-	-	
印刷及其輔助業	-	-	-	1	1.61	1	-	-	-	
化學材料製造業	-	-	-	-	-	-	-	-	-	
化學製品製造業	-	-	-	-	-	-	-	-	-	
石油及煤製品製造業	-	-	-	-	-	-	-	-	-	
橡膠製品製造業	-	-	-	-	-	-	-	-	-	
塑膠製品製造業	-	-	-	1	0.56	1	-	-	-	
非金屬礦物製品製造業	-	-	-	2	1.79	2	-	-	-	
金屬基本工業	-	-	-	2	1.26	2	-	-	-	
金屬製品製造業	-	-	-	5	1.17	5	-	-	-	
機械設備製造修配業	-	-	-	4	1.19	4	1	0.30	1	
電腦、通信及視聽電子產品製造業	-	-	-	-	-	-	-	-	-	
電子零組件製造業	1	0.21	1	2	0.41	2	1	0.21	1	
電力機械器材及設備製造修配業	-	-	-	-	-	-	-	-	-	
運輸工具製造修配業	-	-	-	1	0.68	1	-	-	-	
精密、光學、醫療器材及鐘錶製造業	-	-	-	1	2.13	1	-	-	-	
其他工業製品製造業	-	-	-	-	-	-	-	-	-	
水 電 燃 氣 業	-	-	-	-	-	-	-	-	-	
營 造 業	-	-	-	40	1.54	41	-	-	-	
批發及零售業	1	0.08	1	16	1.27	16	6	0.48	6	
住宿及餐飲業	1	0.16	1	9	1.47	9	2	0.33	2	
運輸、倉儲及通信業	-	-	-	4	0.71	4	-	-	-	
金融及保險業	-	-	-	-	-	-	-	-	-	
不動產及租賃業	-	-	-	2	1.72	2	-	-	-	
專業、科學及技術服務業	1	0.29	2	5	1.43	6	2	0.57	2	
教育服務業	-	-	-	8	4.49	10	1	0.56	1	
醫療保健及社會福利服務業	-	-	-	11	3.01	15	-	-	-	
文化、運動及休閒服務業	-	-	-	-	-	-	2	1.55	2	
其他服務業	-	-	-	18	2.90	18	-	-	-	
公共行政業	-	-	-	1	2.00	1	-	-	-	

表 2-8 勞工勞動條件檢查複查不合格情形按行業分

中華民國98年

單位：廠(場)、項

行 業 別	實 施 檢 查 廠 次	違 反 法 令 項 數	勞					
			總 則 第5.6.7條			勞 動 契 約 第9.13.16.17.19條		
			廠 次	百 分 率 (%)	項 數	廠 次	百 分 率 (%)	項 數
總 計	4,524	709	4	0.09	4	24	0.53	25
農、林、漁、牧業	5	4	-	-	-	-	-	-
礦業及土石採取業	1	1	-	-	-	-	-	-
製 造 業	739	225	-	-	-	1	0.14	1
食品及飲料製造業	61	17	-	-	-	-	-	-
菸草製造業	-	-	-	-	-	-	-	-
紡 織 業	17	3	-	-	-	-	-	-
成衣、服飾品及其他紡織製品製造業	10	2	-	-	-	-	-	-
皮革、毛皮及其製品製造業	6	-	-	-	-	-	-	-
木竹製品製造業	-	-	-	-	-	-	-	-
家具及裝設品製造業	-	-	-	-	-	-	-	-
紙漿、紙及紙製品製造業	12	3	-	-	-	-	-	-
印刷及其輔助業	35	4	-	-	-	-	-	-
化學材料製造業	17	8	-	-	-	-	-	-
化學製品製造業	21	1	-	-	-	-	-	-
石油及煤製品製造業	4	-	-	-	-	-	-	-
橡膠製品製造業	3	5	-	-	-	-	-	-
塑膠製品製造業	32	7	-	-	-	-	-	-
非金屬礦物製品製造業	60	21	-	-	-	-	-	-
金屬基本工業	40	10	-	-	-	-	-	-
金屬製品製造業	53	15	-	-	-	-	-	-
機械設備製造修配業	45	26	-	-	-	-	-	-
電腦、通信及視聽電子產品製造業	56	19	-	-	-	-	-	-
電子零組件製造業	183	63	-	-	-	1	0.55	1
電力機械器材及設備製造修配業	33	6	-	-	-	-	-	-
運輸工具製造修配業	21	9	-	-	-	-	-	-
精密、光學、醫療器材及鐘錶製造業	21	3	-	-	-	-	-	-
其他工業製品製造業	9	3	-	-	-	-	-	-
水電燃氣業	7	-	-	-	-	-	-	-
營 造 業	1,875	78	-	-	-	1	0.05	1
批發及零售業	408	102	1	0.25	1	4	0.98	4
住宿及餐飲業	219	49	-	-	-	1	0.46	2
運輸、倉儲及通信業	426	59	1	0.23	1	-	-	-
金融及保險業	105	7	-	-	-	-	-	-
不動產及租賃業	58	15	1	1.72	1	1	1.72	1
專業、科學及技術服務業	188	57	1	0.53	1	7	3.72	7
教 育 服 務 業	52	13	-	-	-	2	3.85	2
醫療保健及社會福利服務業	66	13	-	-	-	-	-	-
文化、運動及休閒服務業	81	21	-	-	-	1	1.23	1
其 他 服 務 業	289	64	-	-	-	6	2.08	6
公 共 行 政 業	5	1	-	-	-	-	-	-

說明：複查各項不合格百分率 = 複查不合格廠次 ÷ 實施檢查廠次 × 100。

表 2-8 勞工勞動條件檢查複

中華民國

行 業 別	勞 動								
	工 資 第21-28條			工作時間 第30.32.33.34條			休息休假 第35 43條		
	廠次	百分率 (%)	項數	廠次	百分率 (%)	項數	廠次	百分率 (%)	項數
總 計	199	4.40	219	151	3.34	165	91	2.01	96
農、林、漁、牧業	2	40.00	2	2	40.00	2	-	-	-
礦業及土石採取業	-	-	-	-	-	-	-	-	-
製 造 業	43	5.82	47	52	7.04	58	34	4.60	35
食品及飲料製造業	1	1.64	1	5	8.20	6	1	1.64	1
菸草製造業	-	-	-	-	-	-	-	-	-
紡 織 業	-	-	-	-	-	-	1	5.88	1
成衣、服飾品及其他紡織製品製造業	-	-	-	-	-	-	1	10.00	1
皮革、毛皮及其製品製造業	-	-	-	-	-	-	-	-	-
木竹製品製造業	-	-	-	-	-	-	-	-	-
家具及裝設品製造業	-	-	-	-	-	-	-	-	-
紙漿、紙及紙製品製造業	1	8.33	1	1	8.33	1	-	-	-
印刷及其輔助業	1	2.86	1	1	2.86	1	-	-	-
化學材料製造業	-	-	-	1	5.88	1	-	-	-
化學製品製造業	-	-	-	-	-	-	-	-	-
石油及煤製品製造業	-	-	-	-	-	-	-	-	-
橡膠製品製造業	1	33.33	2	2	66.67	2	-	-	-
塑膠製品製造業	-	-	-	-	-	-	-	-	-
非金屬礦物製品製造業	2	3.33	2	4	6.67	5	2	3.33	2
金屬基本工業	4	10.00	4	1	2.50	1	3	7.50	3
金屬製品製造業	3	5.66	4	1	1.89	1	1	1.89	2
機械設備製造修配業	8	17.78	9	4	8.89	5	6	13.33	6
電腦、通信及視聽電子產品製造業	2	3.57	2	8	14.29	8	7	12.50	7
電子零組件製造業	13	7.10	13	19	10.38	21	9	4.92	9
電力機械器材及設備製造修配業	1	3.03	2	1	3.03	2	-	-	-
運輸工具製造修配業	2	9.52	2	3	14.29	3	2	9.52	2
精密、光學、醫療器材及鐘錶製造業	1	4.76	1	1	4.76	1	1	4.76	1
其他工業製品製造業	3	33.33	3	-	-	-	-	-	-
水電燃氣業	-	-	-	-	-	-	-	-	-
營 造 業	10	0.53	12	10	0.53	12	5	0.27	5
批發及零售業	44	10.78	49	21	5.15	21	13	3.19	13
住宿及餐飲業	16	7.31	21	9	4.11	9	6	2.74	10
運輸、倉儲及通信業	19	4.46	20	16	3.76	17	11	2.58	11
金融及保險業	1	0.95	1	4	3.81	4	-	-	-
不動產及租賃業	5	8.62	5	4	6.90	4	3	5.17	3
專業、科學及技術服務業	22	11.70	23	9	4.79	10	5	2.66	5
教育服務業	3	5.77	3	4	7.69	4	1	1.92	1
醫療保健及社會福利服務業	5	7.58	5	5	7.58	6	-	-	-
文化、運動及休閒服務業	7	8.64	7	5	6.17	5	3	3.70	3
其他服務業	22	7.61	24	10	3.46	13	10	3.46	10
公共行政業	-	-	-	-	-	-	-	-	-

查不合格情形按行業分(續一)

98年

單位：廠(場)、項

基 準 法											
童 工 第44 48條			女 工 第49.50.51條			退 休 第55.56條			職業災害補償 第59條		
廠 次	百分率 (%)	項 數	廠 次	百分率 (%)	項 數	廠 次	百分率 (%)	項 數	廠 次	百分率 (%)	項 數
1	0.02	1	13	0.29	13	3	0.07	3	10	0.22	11
-	-	-	-	-	-	-	-	-	-	-	-
-	-	-	-	-	-	-	-	-	-	-	-
-	-	-	10	1.35	10	1	0.14	1	1	0.14	1
-	-	-	-	-	-	-	-	-	-	-	-
-	-	-	-	-	-	-	-	-	-	-	-
-	-	-	-	-	-	-	-	-	-	-	-
-	-	-	-	-	-	-	-	-	-	-	-
-	-	-	-	-	-	-	-	-	-	-	-
-	-	-	-	-	-	1	5.88	1	-	-	-
-	-	-	-	-	-	-	-	-	-	-	-
-	-	-	-	-	-	-	-	-	-	-	-
-	-	-	-	-	-	-	-	-	1	1.67	1
-	-	-	-	-	-	-	-	-	-	-	-
-	-	-	-	-	-	-	-	-	-	-	-
-	-	-	9	4.92	9	-	-	-	-	-	-
-	-	-	1	3.03	1	-	-	-	-	-	-
-	-	-	-	-	-	-	-	-	-	-	-
-	-	-	-	-	-	-	-	-	-	-	-
-	-	-	-	-	-	-	-	-	-	-	-
-	-	-	-	-	-	-	-	-	-	-	-
-	-	-	-	-	-	-	-	-	6	0.32	7
-	-	-	-	-	-	-	-	-	1	0.25	1
-	-	-	-	-	-	1	0.46	1	-	-	-
-	-	-	-	-	-	1	0.23	1	1	0.23	1
-	-	-	-	-	-	-	-	-	-	-	-
-	-	-	-	-	-	-	-	-	-	-	-
-	-	-	1	0.53	1	-	-	-	-	-	-
1	1.92	1	-	-	-	-	-	-	-	-	-
-	-	-	-	-	-	-	-	-	-	-	-
-	-	-	2	2.47	2	-	-	-	-	-	-
-	-	-	-	-	-	-	-	-	1	0.35	1
-	-	-	-	-	-	-	-	-	-	-	-

表 2-8 勞工勞動條件檢查複查

中華民國

行 業 別	勞 動 基 準 法								
	技 術 生 第64 68條			工 作 規 則 第70條			其 他 第74.83條		
	廠 次	百 分 率 (%)	項 數	廠 次	百 分 率 (%)	項 數	廠 次	百 分 率 (%)	項 數
總 計	1	0.02	1	24	0.53	24	83	1.83	83
農、林、漁、牧業	-	-	-	-	-	-	-	-	-
礦業及土石採取業	-	-	-	-	-	-	1	100.00	1
製 造 業	-	-	-	8	1.08	8	59	7.98	59
食品及飲料製造業	-	-	-	-	-	-	9	14.75	9
菸草製造業	-	-	-	-	-	-	-	-	-
紡 織 業	-	-	-	-	-	-	2	11.76	2
成衣、服飾品及其他紡織製品製造業	-	-	-	-	-	-	-	-	-
皮革、毛皮及其製品製造業	-	-	-	-	-	-	-	-	-
木竹製品製造業	-	-	-	-	-	-	-	-	-
家具及裝設品製造業	-	-	-	-	-	-	-	-	-
紙漿、紙及紙製品製造業	-	-	-	-	-	-	1	8.33	1
印刷及其輔助業	-	-	-	-	-	-	2	5.71	2
化學材料製造業	-	-	-	-	-	-	6	35.29	6
化學製品製造業	-	-	-	-	-	-	1	4.76	1
石油及煤製品製造業	-	-	-	-	-	-	-	-	-
橡膠製品製造業	-	-	-	-	-	-	1	33.33	1
塑膠製品製造業	-	-	-	1	3.13	1	6	18.75	6
非金屬礦物製品製造業	-	-	-	-	-	-	10	16.67	10
金屬基本工業	-	-	-	-	-	-	2	5.00	2
金屬製品製造業	-	-	-	1	1.89	1	6	11.32	6
機械設備製造修配業	-	-	-	3	6.67	3	3	6.67	3
電腦、通信及視聽電子產品製造業	-	-	-	1	1.79	1	1	1.79	1
電子零組件製造業	-	-	-	2	1.09	2	6	3.28	6
電力機械器材及設備製造修配業	-	-	-	-	-	-	1	3.03	1
運輸工具製造修配業	-	-	-	-	-	-	2	9.52	2
精密、光學、醫療器材及鐘錶製造業	-	-	-	-	-	-	-	-	-
其他工業製品製造業	-	-	-	-	-	-	-	-	-
水 電 燃 氣 業	-	-	-	-	-	-	-	-	-
營 造 業	-	-	-	1	0.05	1	3	0.16	3
批發及零售業	-	-	-	1	0.25	1	5	1.23	5
住宿及餐飲業	1	0.46	1	2	0.91	2	-	-	-
運輸、倉儲及通信業	-	-	-	3	0.70	3	3	0.70	3
金融及保險業	-	-	-	-	-	-	2	1.90	2
不動產及租賃業	-	-	-	1	1.72	1	-	-	-
專業、科學及技術服務業	-	-	-	3	1.60	3	3	1.60	3
教 育 服 務 業	-	-	-	-	-	-	1	1.92	1
醫療保健及社會福利服務業	-	-	-	-	-	-	-	-	-
文化、運動及休閒服務業	-	-	-	-	-	-	3	3.70	3
其 他 服 務 業	-	-	-	5	1.73	5	3	1.04	3
公 共 行 政 業	-	-	-	-	-	-	-	-	-

不合格情形按行業分(續二完)

98年

單位：廠(場)、項

就業服務法 第5.33條			職工福利金條例 第2.3.5細7條			勞工保險條例 第6.7.8.9.10.11.14條			勞動檢查法 第14.15.26.32條		
廠次	百分率 (%)	項數	廠次	百分率 (%)	項數	廠次	百分率 (%)	項數	廠次	百分率 (%)	項數
3	0.07	3	6	0.13	6	43	0.95	44	11	0.24	11
-	-	-	-	-	-	-	-	-	-	-	-
-	-	-	-	-	-	-	-	-	-	-	-
1	0.14	1	-	-	-	3	0.41	3	1	0.14	1
-	-	-	-	-	-	-	-	-	-	-	-
-	-	-	-	-	-	-	-	-	-	-	-
-	-	-	-	-	-	-	-	-	1	10.00	1
-	-	-	-	-	-	-	-	-	-	-	-
-	-	-	-	-	-	-	-	-	-	-	-
-	-	-	-	-	-	-	-	-	-	-	-
-	-	-	-	-	-	-	-	-	-	-	-
-	-	-	-	-	-	1	1.67	1	-	-	-
-	-	-	-	-	-	-	-	-	-	-	-
-	-	-	-	-	-	1	1.89	1	-	-	-
-	-	-	-	-	-	-	-	-	-	-	-
-	-	-	-	-	-	-	-	-	-	-	-
1	0.55	1	-	-	-	1	0.55	1	-	-	-
-	-	-	-	-	-	-	-	-	-	-	-
-	-	-	-	-	-	-	-	-	-	-	-
-	-	-	-	-	-	-	-	-	-	-	-
-	-	-	-	-	-	-	-	-	-	-	-
-	-	-	1	0.05	1	33	1.76	33	3	0.16	3
-	-	-	2	0.49	2	1	0.25	1	4	0.98	4
1	0.46	1	1	0.46	1	1	0.46	1	-	-	-
-	-	-	1	0.23	1	-	-	-	1	0.23	1
-	-	-	-	-	-	-	-	-	-	-	-
-	-	-	-	-	-	-	-	-	-	-	-
1	0.53	1	-	-	-	2	1.06	2	1	0.53	1
-	-	-	-	-	-	1	1.92	1	-	-	-
-	-	-	-	-	-	1	1.52	2	-	-	-
-	-	-	-	-	-	-	-	-	-	-	-
-	-	-	1	0.35	1	1	0.35	1	-	-	-
-	-	-	-	-	-	-	-	-	1	20.00	1

表 2-9 勞工勞動條件檢

中華民國

區 域 別	實 施 檢 查 廠 次	違 反 法 令 項 數	勞					
			總 則 第5.6.7條			勞 動 契 約 第9.13.16.17.19條		
			廠 次	百 分 率 (%)	項 數	廠 次	百 分 率 (%)	項 數
總 計	14,552	3,344	24	0.16	24	90	0.62	91
台 閩 地 區	7,920	2,263	14	0.18	14	47	0.59	47
北 區	4,091	928	7	0.17	7	23	0.56	23
台 北 縣	1,448	286	-	-	-	9	0.62	9
宜 蘭 縣	1,040	66	3	0.29	3	-	-	-
桃 園 縣	719	346	1	0.14	1	7	0.97	7
新 竹 縣	180	94	-	-	-	4	2.22	4
花 蓮 縣	434	62	2	0.46	2	1	0.23	1
基 隆 市	37	19	-	-	-	2	5.41	2
新 竹 市	233	55	1	0.43	1	-	-	-
連 江 縣	-	-	-	-	-	-	-	-
中 區	2,345	848	1	0.04	1	11	0.47	11
苗 栗 縣	199	127	-	-	-	1	0.50	1
台 中 縣	623	253	1	0.16	1	2	0.32	2
彰 化 縣	289	159	-	-	-	4	1.38	4
南 投 縣	194	50	-	-	-	-	-	-
雲 林 縣	140	65	-	-	-	-	-	-
台 中 市	900	194	-	-	-	4	0.44	4
南 區	1,484	487	6	0.40	6	13	0.88	13
嘉 義 縣	63	35	1	1.59	1	4	6.35	4
台 南 縣	451	114	-	-	-	1	0.22	1
高 雄 縣	558	98	-	-	-	2	0.36	2
屏 東 縣	192	73	1	0.52	1	1	0.52	1
澎 湖 縣	4	2	-	-	-	-	-	-
台 東 縣	15	16	-	-	-	-	-	-
台 南 市	170	119	4	2.35	4	5	2.94	5
嘉 義 市	27	29	-	-	-	-	-	-
金 門 縣	4	1	-	-	-	-	-	-
台 北 市	4,892	926	10	0.20	10	39	0.80	40
高 雄 市	1,192	89	-	-	-	4	0.34	4
加 工 出 口 區	297	21	-	-	-	-	-	-
科 學 工 業 園 區	179	43	-	-	-	-	-	-
中 部 科 學 工 業 園 區	33	-	-	-	-	-	-	-
南 部 科 學 工 業 園 區	39	2	-	-	-	-	-	-

說明：檢查各項不合格百分率=檢查不合格廠次÷實施檢查廠次×100。

查違反法令情形按區域分

98年

單位：廠(場)、項

動			基			準			法		
工資 第21 28條			工作時間 第30.32.33.34條			休息休假 第35 43條			童工 第44 48條		
廠次	百分率 (%)	項數	廠次	百分率 (%)	項數	廠次	百分率 (%)	項數	廠次	百分率 (%)	項數
923	6.34	1,051	683	4.69	758	409	2.81	463	2	0.01	2
559	7.06	648	466	5.88	523	286	3.61	328	1	0.01	1
208	5.08	249	227	5.55	251	121	2.96	136	1	0.02	1
71	4.90	79	63	4.35	70	28	1.93	28	-	-	-
13	1.25	16	14	1.35	15	3	0.29	6	1	0.10	1
73	10.15	88	98	13.63	109	61	8.48	65	-	-	-
24	13.33	27	27	15.00	29	13	7.22	14	-	-	-
13	3.00	23	10	2.30	12	2	0.46	7	-	-	-
2	5.41	2	3	8.11	3	4	10.81	4	-	-	-
12	5.15	14	12	5.15	13	10	4.29	12	-	-	-
-	-	-	-	-	-	-	-	-	-	-	-
229	9.77	260	145	6.18	167	98	4.18	118	-	-	-
19	9.55	21	23	11.56	29	15	7.54	18	-	-	-
69	11.08	77	38	6.10	43	29	4.65	39	-	-	-
47	16.26	53	27	9.34	34	16	5.54	18	-	-	-
16	8.25	20	5	2.58	5	5	2.58	6	-	-	-
16	11.43	17	16	11.43	17	12	8.57	12	-	-	-
62	6.89	72	36	4.00	39	21	2.33	25	-	-	-
122	8.22	139	94	6.33	105	67	4.51	74	-	-	-
7	11.11	11	9	14.29	9	4	6.35	5	-	-	-
30	6.65	34	21	4.66	24	18	3.99	20	-	-	-
19	3.41	19	18	3.23	24	9	1.61	10	-	-	-
18	9.38	19	10	5.21	10	13	6.77	13	-	-	-
2	50.00	2	-	-	-	-	-	-	-	-	-
3	20.00	3	3	20.00	3	6	40.00	8	-	-	-
36	21.18	42	25	14.71	26	14	8.24	15	-	-	-
7	25.93	9	8	29.63	9	3	11.11	3	-	-	-
-	-	-	-	-	-	-	-	-	-	-	-
325	6.64	364	183	3.74	198	92	1.88	104	1	0.02	1
18	1.51	18	10	0.84	11	24	2.01	24	-	-	-
8	2.69	8	10	3.37	10	2	0.67	2	-	-	-
13	7.26	13	13	7.26	15	5	2.79	5	-	-	-
-	-	-	-	-	-	-	-	-	-	-	-
-	-	-	1	2.56	1	-	-	-	-	-	-

表 2-9 勞工勞動條件檢查違

中華民國

區 域 別	勞 動								
	女 工 第49.50.51條			退 休 第55.56條			職業災害補償 第59條		
	廠次	百分率 (%)	項數	廠次	百分率 (%)	項數	廠次	百分率 (%)	項數
總 計	34	0.23	34	3	0.02	3	66	0.45	78
台 閩 地 區	17	0.21	17	1	0.01	1	47	0.59	56
北 區	9	0.22	9	-	-	-	18	0.44	22
台 北 縣	5	0.35	5	-	-	-	4	0.28	4
宜 蘭 縣	-	-	-	-	-	-	4	0.38	7
桃 園 縣	3	0.42	3	-	-	-	6	0.83	6
新 竹 縣	1	0.56	1	-	-	-	-	-	-
花 蓮 縣	-	-	-	-	-	-	1	0.23	1
基 隆 市	-	-	-	-	-	-	2	5.41	3
新 竹 市	-	-	-	-	-	-	1	0.43	1
連 江 縣	-	-	-	-	-	-	-	-	-
中 區	7	0.30	7	-	-	-	21	0.90	24
苗 栗 縣	3	1.51	3	-	-	-	2	1.01	2
台 中 縣	2	0.32	2	-	-	-	10	1.61	13
彰 化 縣	1	0.35	1	-	-	-	5	1.73	5
南 投 縣	-	-	-	-	-	-	2	1.03	2
雲 林 縣	-	-	-	-	-	-	1	0.71	1
台 中 市	1	0.11	1	-	-	-	1	0.11	1
南 區	1	0.07	1	1	0.07	1	8	0.54	10
嘉 義 縣	-	-	-	-	-	-	-	-	-
台 南 縣	-	-	-	-	-	-	2	0.44	2
高 雄 縣	-	-	-	1	0.18	1	2	0.36	3
屏 東 縣	-	-	-	-	-	-	3	1.56	4
澎 湖 縣	-	-	-	-	-	-	-	-	-
台 東 縣	1	6.67	1	-	-	-	-	-	-
台 南 市	-	-	-	-	-	-	1	0.59	1
嘉 義 市	-	-	-	-	-	-	-	-	-
金 門 縣	-	-	-	-	-	-	-	-	-
台 北 市	5	0.10	5	2	0.04	2	18	0.37	21
高 雄 市	1	0.08	1	-	-	-	1	0.08	1
加 工 出 口 區	-	-	-	-	-	-	-	-	-
科 學 工 業 園 區	10	5.59	10	-	-	-	-	-	-
中 部 科 學 工 業 園 區	-	-	-	-	-	-	-	-	-
南 部 科 學 工 業 園 區	1	2.56	1	-	-	-	-	-	-

反法令情形按區域分(續一)

98年

單位：廠(場)、項

基			準			法			就業服務法		
技術生 第64 68條			工作規則 第70條			其 他 第74.83條			第5.33條		
廠次	百分率 (%)	項數	廠次	百分率 (%)	項數	廠次	百分率 (%)	項數	廠次	百分率 (%)	項數
5	0.03	6	136	0.93	136	456	3.13	456	9	0.06	9
3	0.04	3	103	1.30	103	395	4.99	395	2	0.03	2
1	0.02	1	52	1.27	52	121	2.96	121	1	0.02	1
-	-	-	19	1.31	19	46	3.18	46	-	-	-
-	-	-	1	0.10	1	9	0.87	9	-	-	-
1	0.14	1	17	2.36	17	40	5.56	40	1	0.14	1
-	-	-	7	3.89	7	7	3.89	7	-	-	-
-	-	-	5	1.15	5	10	2.30	10	-	-	-
-	-	-	-	-	-	5	13.51	5	-	-	-
-	-	-	3	1.29	3	4	1.72	4	-	-	-
-	-	-	-	-	-	-	-	-	-	-	-
2	0.09	2	35	1.49	35	180	7.68	180	1	0.04	1
-	-	-	13	6.53	13	34	17.09	34	-	-	-
-	-	-	8	1.28	8	53	8.51	53	-	-	-
-	-	-	2	0.69	2	36	12.46	36	-	-	-
-	-	-	-	-	-	13	6.70	13	-	-	-
-	-	-	-	-	-	15	10.71	15	-	-	-
2	0.22	2	12	1.33	12	29	3.22	29	1	0.11	1
-	-	-	16	1.08	16	94	6.33	94	-	-	-
-	-	-	1	1.59	1	3	4.76	3	-	-	-
-	-	-	4	0.89	4	25	5.54	25	-	-	-
-	-	-	4	0.72	4	30	5.38	30	-	-	-
-	-	-	-	-	-	21	10.94	21	-	-	-
-	-	-	-	-	-	-	-	-	-	-	-
-	-	-	-	-	-	1	6.67	1	-	-	-
-	-	-	5	2.94	5	12	7.06	12	-	-	-
-	-	-	2	7.41	2	2	7.41	2	-	-	-
-	-	-	-	-	-	-	-	-	-	-	-
2	0.04	3	29	0.59	29	51	1.04	51	7	0.14	7
-	-	-	4	0.34	4	9	0.76	9	-	-	-
-	-	-	-	-	-	1	0.34	1	-	-	-
-	-	-	-	-	-	-	-	-	-	-	-
-	-	-	-	-	-	-	-	-	-	-	-
-	-	-	-	-	-	-	-	-	-	-	-

表 2-9 勞工勞動條件檢查違反法令情形按區域分(續二完)

		中華民國98年						單位：廠(場)、項		
區 域 別		職工福利金條例			勞工保險條例			勞動檢查法		
		第2.3.5.細7條			第6.7.8.9.10.11.14條			第14.15.26.32條		
		廠次	百分率 (%)	項數	廠次	百分率 (%)	項數	廠次	百分率 (%)	項數
總	計	14	0.10	15	182	1.25	192	26	0.18	26
台 閩 地 區		5	0.06	5	112	1.41	119	1	0.01	1
北 區		1	0.02	1	47	1.15	53	1	0.02	1
	台 北 縣	-	-	-	22	1.52	26	-	-	-
	宜 蘭 縣	-	-	-	7	0.67	8	-	-	-
	桃 園 縣	1	0.14	1	6	0.83	7	-	-	-
	新 竹 縣	-	-	-	5	2.78	5	-	-	-
	花 蓮 縣	-	-	-	1	0.23	1	-	-	-
	基 隆 市	-	-	-	-	-	-	-	-	-
	新 竹 市	-	-	-	6	2.58	6	1	0.43	1
	連 江 縣	-	-	-	-	-	-	-	-	-
中 區		4	0.17	4	37	1.58	38	-	-	-
	苗 栗 縣	4	2.01	4	2	1.01	2	-	-	-
	台 中 縣	-	-	-	14	2.25	15	-	-	-
	彰 化 縣	-	-	-	6	2.08	6	-	-	-
	南 投 縣	-	-	-	4	2.06	4	-	-	-
	雲 林 縣	-	-	-	3	2.14	3	-	-	-
	台 中 市	-	-	-	8	0.89	8	-	-	-
南 區		-	-	-	28	1.89	28	-	-	-
	嘉 義 縣	-	-	-	1	1.59	1	-	-	-
	台 南 縣	-	-	-	4	0.89	4	-	-	-
	高 雄 縣	-	-	-	5	0.90	5	-	-	-
	屏 東 縣	-	-	-	4	2.08	4	-	-	-
	澎 湖 縣	-	-	-	-	-	-	-	-	-
	台 東 縣	-	-	-	-	-	-	-	-	-
	台 南 市	-	-	-	9	5.29	9	-	-	-
	嘉 義 市	-	-	-	4	14.81	4	-	-	-
	金 門 縣	-	-	-	1	25.00	1	-	-	-
台 北 市		9	0.18	10	59	1.21	62	19	0.39	19
高 雄 市		-	-	-	11	0.92	11	6	0.50	6
加 工 出 口 區		-	-	-	-	-	-	-	-	-
科 學 工 業 園 區		-	-	-	-	-	-	-	-	-
中 部 科 學 工 業 園 區		-	-	-	-	-	-	-	-	-
南 部 科 學 工 業 園 區		-	-	-	-	-	-	-	-	-

表 2-10 勞工勞動條件檢查初查不合格情形按區域分

中華民國98年

單位：廠(場)、項

區域別	實施 檢查 廠次	違反 法令 項數	勞					
			總則 第5.6.7條			勞動契約 第9.13.16.17.19條		
			廠次	百分率 (%)	項數	廠次	百分率 (%)	項數
總計	10,028	2,635	20	0.20	20	66	0.66	66
台閩地區	5,965	2,065	14	0.23	14	44	0.74	44
北區	2,729	836	7	0.26	7	20	0.73	20
台北縣	847	261	-	-	-	8	0.94	8
宜蘭縣	703	65	3	0.43	3	-	-	-
桃園縣	511	293	1	0.20	1	6	1.17	6
新竹縣	168	86	-	-	-	3	1.79	3
花蓮縣	342	59	2	0.58	2	1	0.29	1
基隆市	32	17	-	-	-	2	6.25	2
新竹市	126	55	1	0.79	1	-	-	-
連江縣	-	-	-	-	-	-	-	-
中區	1,840	755	1	0.05	1	11	0.60	11
苗栗縣	140	108	-	-	-	1	0.71	1
台中縣	504	226	1	0.20	1	2	0.40	2
彰化縣	262	139	-	-	-	4	1.53	4
南投縣	167	49	-	-	-	-	-	-
雲林縣	112	52	-	-	-	-	-	-
台中市	655	181	-	-	-	4	0.61	4
南區	1,396	474	6	0.43	6	13	0.93	13
嘉義縣	62	35	1	1.61	1	4	6.45	4
台南縣	438	110	-	-	-	1	0.23	1
高雄縣	506	90	-	-	-	2	0.40	2
屏東縣	185	73	1	0.54	1	1	0.54	1
澎湖縣	4	2	-	-	-	-	-	-
台東縣	15	16	-	-	-	-	-	-
台南市	156	118	4	2.56	4	5	3.21	5
嘉義市	26	29	-	-	-	-	-	-
金門縣	4	1	-	-	-	-	-	-
台北市	2,482	461	6	0.24	6	18	0.73	18
高雄市	1,146	85	-	-	-	4	0.35	4
加工出口區	280	17	-	-	-	-	-	-
科學工業園區	86	7	-	-	-	-	-	-
中部科學工業園區	31	-	-	-	-	-	-	-
南部科學工業園區	38	-	-	-	-	-	-	-

說明：初查各項不合格百分率 = 初查不合格廠次 ÷ 實施檢查廠次 × 100。

表 2-10 勞工勞動條件檢查初查

中華民國

區 域 別	勞 動								
	工 資 第21 28條			工作時間 第30.32.33.34條			休息休假 第35 43條		
	廠次	百分率 (%)	項數	廠次	百分率 (%)	項數	廠次	百分率 (%)	項數
總 計	724	7.22	832	532	5.31	593	318	3.17	367
台 閩 地 區	523	8.77	608	430	7.21	483	253	4.24	294
北 區	187	6.85	226	202	7.40	224	98	3.59	113
台 北 縣	65	7.67	73	61	7.20	68	23	2.72	23
宜 蘭 縣	12	1.71	15	14	1.99	15	3	0.43	6
桃 園 縣	63	12.33	76	78	15.26	87	46	9.00	50
新 竹 縣	22	13.10	25	25	14.88	27	10	5.95	11
花 蓮 縣	11	3.22	21	9	2.63	11	2	0.58	7
基 隆 市	2	6.25	2	3	9.38	3	4	12.50	4
新 竹 市	12	9.52	14	12	9.52	13	10	7.94	12
連 江 縣	-	-	-	-	-	-	-	-	-
中 區	214	11.63	243	137	7.45	157	91	4.95	110
苗 栗 縣	18	12.86	20	22	15.71	27	13	9.29	16
台 中 縣	67	13.29	75	36	7.14	41	26	5.16	35
彰 化 縣	43	16.41	48	25	9.54	31	14	5.34	16
南 投 縣	15	8.98	19	5	2.99	5	5	2.99	6
雲 林 縣	13	11.61	14	14	12.50	15	12	10.71	12
台 中 市	58	8.85	67	35	5.34	38	21	3.21	25
南 區	122	8.74	139	91	6.52	102	64	4.58	71
嘉 義 縣	7	11.29	11	9	14.52	9	4	6.45	5
台 南 縣	30	6.85	34	20	4.57	23	16	3.65	18
高 雄 縣	19	3.75	19	16	3.16	22	9	1.78	10
屏 東 縣	18	9.73	19	10	5.41	10	13	7.03	13
澎 湖 縣	2	50.00	2	-	-	-	-	-	-
台 東 縣	3	20.00	3	3	20.00	3	6	40.00	8
台 南 市	36	23.08	42	25	16.03	26	13	8.33	14
嘉 義 市	7	26.92	9	8	30.77	9	3	11.54	3
金 門 縣	-	-	-	-	-	-	-	-	-
台 北 市	172	6.93	195	85	3.42	92	41	1.65	49
高 雄 市	18	1.57	18	8	0.70	9	22	1.92	22
加 工 出 口 區	7	2.50	7	8	2.86	8	1	0.36	1
科 學 工 業 園 區	4	4.65	4	1	1.16	1	1	1.16	1
中 部 科 學 工 業 園 區	-	-	-	-	-	-	-	-	-
南 部 科 學 工 業 園 區	-	-	-	-	-	-	-	-	-

不合格情形按區域分(續一)

98年

單位：廠(場)、項

基 準 法											
童 工 第44 48條			女 工 第49.50.51條			退 休 第55.56條			職業災害補償 第59條		
廠次	百分率 (%)	項數	廠次	百分率 (%)	項數	廠次	百分率 (%)	項數	廠次	百分率 (%)	項數
1	0.01	1	21	0.21	21	-	-	-	56	0.56	67
1	0.02	1	17	0.28	17	-	-	-	46	0.77	55
1	0.04	1	9	0.33	9	-	-	-	18	0.66	22
-	-	-	5	0.59	5	-	-	-	4	0.47	4
1	0.14	1	-	-	-	-	-	-	4	0.57	7
-	-	-	3	0.59	3	-	-	-	6	1.17	6
-	-	-	1	0.60	1	-	-	-	-	-	-
-	-	-	-	-	-	-	-	-	1	0.29	1
-	-	-	-	-	-	-	-	-	2	6.25	3
-	-	-	-	-	-	-	-	-	1	0.79	1
-	-	-	-	-	-	-	-	-	-	-	-
-	-	-	7	0.38	7	-	-	-	20	1.09	23
-	-	-	3	2.14	3	-	-	-	1	0.71	1
-	-	-	2	0.40	2	-	-	-	10	1.98	13
-	-	-	1	0.38	1	-	-	-	5	1.91	5
-	-	-	-	-	-	-	-	-	2	1.20	2
-	-	-	-	-	-	-	-	-	1	0.89	1
-	-	-	1	0.15	1	-	-	-	1	0.15	1
-	-	-	1	0.07	1	-	-	-	8	0.57	10
-	-	-	-	-	-	-	-	-	-	-	-
-	-	-	-	-	-	-	-	-	2	0.46	2
-	-	-	-	-	-	-	-	-	2	0.40	3
-	-	-	-	-	-	-	-	-	3	1.62	4
-	-	-	-	-	-	-	-	-	-	-	-
-	-	-	1	6.67	1	-	-	-	-	-	-
-	-	-	-	-	-	-	-	-	1	0.64	1
-	-	-	-	-	-	-	-	-	-	-	-
-	-	-	-	-	-	-	-	-	-	-	-
-	-	-	2	0.08	2	-	-	-	9	0.36	11
-	-	-	1	0.09	1	-	-	-	1	0.09	1
-	-	-	-	-	-	-	-	-	-	-	-
-	-	-	1	1.16	1	-	-	-	-	-	-
-	-	-	-	-	-	-	-	-	-	-	-
-	-	-	-	-	-	-	-	-	-	-	-

表 2-10 勞工勞動條件檢查初查

中華民國

區域別	勞 動 基 準 法								
	技 術 生 第64-68條			工 作 規 則 第70條			其 他 第74.83條		
	廠次	百分率 (%)	項數	廠次	百分率 (%)	項數	廠次	百分率 (%)	項數
總計	4	0.04	5	112	1.12	112	373	3.72	373
台 閩 地 區	2	0.03	2	94	1.58	94	335	5.62	335
北 區	-	-	-	45	1.65	45	115	4.21	115
台 北 縣	-	-	-	13	1.53	13	43	5.08	43
宜 蘭 縣	-	-	-	1	0.14	1	9	1.28	9
桃 園 縣	-	-	-	16	3.13	16	39	7.63	39
新 竹 縣	-	-	-	7	4.17	7	7	4.17	7
花 蓮 縣	-	-	-	5	1.46	5	10	2.92	10
基 隆 市	-	-	-	-	-	-	3	9.38	3
新 竹 市	-	-	-	3	2.38	3	4	3.17	4
連 江 縣	-	-	-	-	-	-	-	-	-
中 區	2	0.11	2	34	1.85	34	131	7.12	131
苗 栗 縣	-	-	-	13	9.29	13	22	15.71	22
台 中 縣	-	-	-	8	1.59	8	36	7.14	36
彰 化 縣	-	-	-	2	0.76	2	26	9.92	26
南 投 縣	-	-	-	-	-	-	13	7.78	13
雲 林 縣	-	-	-	-	-	-	8	7.14	8
台 中 市	2	0.31	2	11	1.68	11	26	3.97	26
南 區	-	-	-	15	1.07	15	89	6.38	89
嘉 義 縣	-	-	-	1	1.61	1	3	4.84	3
台 南 縣	-	-	-	4	0.91	4	24	5.48	24
高 雄 縣	-	-	-	3	0.59	3	26	5.14	26
屏 東 縣	-	-	-	-	-	-	21	11.35	21
澎 湖 縣	-	-	-	-	-	-	-	-	-
台 東 縣	-	-	-	-	-	-	1	6.67	1
台 南 市	-	-	-	5	3.21	5	12	7.69	12
嘉 義 市	-	-	-	2	7.69	2	2	7.69	2
金 門 縣	-	-	-	-	-	-	-	-	-
台 北 市	2	0.08	3	14	0.56	14	28	1.13	28
高 雄 市	-	-	-	4	0.35	4	9	0.79	9
加 工 出 口 區	-	-	-	-	-	-	1	0.36	1
科 學 工 業 園 區	-	-	-	-	-	-	-	-	-
中 部 科 學 工 業 園 區	-	-	-	-	-	-	-	-	-
南 部 科 學 工 業 園 區	-	-	-	-	-	-	-	-	-

不合格情形按區域分(續二完)

98年

單位：廠(場)、項

就業服務法			職工福利金條例			勞工保險條例			勞動檢查法		
第5.33條			第2.3.5.細7條			第6.7.8.9.10.11.14條			第14.15.26.32條		
廠次	百分率 (%)	項數	廠次	百分率 (%)	項數	廠次	百分率 (%)	項數	廠次	百分率 (%)	項數
6	0.06	6	8	0.08	9	139	1.39	148	15	0.15	15
2	0.03	2	5	0.08	5	103	1.73	110	1	0.02	1
1	0.04	1	1	0.04	1	45	1.65	51	1	0.04	1
-	-	-	-	-	-	20	2.36	24	-	-	-
-	-	-	-	-	-	7	1.00	8	-	-	-
1	0.20	1	1	0.20	1	6	1.17	7	-	-	-
-	-	-	-	-	-	5	2.98	5	-	-	-
-	-	-	-	-	-	1	0.29	1	-	-	-
-	-	-	-	-	-	-	-	-	-	-	-
-	-	-	-	-	-	6	4.76	6	1	0.79	1
-	-	-	-	-	-	-	-	-	-	-	-
1	0.05	1	4	0.22	4	30	1.63	31	-	-	-
-	-	-	4	2.86	4	1	0.71	1	-	-	-
-	-	-	-	-	-	12	2.38	13	-	-	-
-	-	-	-	-	-	6	2.29	6	-	-	-
-	-	-	-	-	-	4	2.40	4	-	-	-
-	-	-	-	-	-	2	1.79	2	-	-	-
1	0.15	1	-	-	-	5	0.76	5	-	-	-
-	-	-	-	-	-	28	2.01	28	-	-	-
-	-	-	-	-	-	1	1.61	1	-	-	-
-	-	-	-	-	-	4	0.91	4	-	-	-
-	-	-	-	-	-	5	0.99	5	-	-	-
-	-	-	-	-	-	4	2.16	4	-	-	-
-	-	-	-	-	-	-	-	-	-	-	-
-	-	-	-	-	-	-	-	-	-	-	-
-	-	-	-	-	-	9	5.77	9	-	-	-
-	-	-	-	-	-	4	15.38	4	-	-	-
-	-	-	-	-	-	1	25.00	1	-	-	-
4	0.16	4	3	0.12	4	25	1.01	27	8	0.32	8
-	-	-	-	-	-	11	0.96	11	6	0.52	6
-	-	-	-	-	-	-	-	-	-	-	-
-	-	-	-	-	-	-	-	-	-	-	-
-	-	-	-	-	-	-	-	-	-	-	-
-	-	-	-	-	-	-	-	-	-	-	-

表 2-11 勞工勞動條件檢查複

中華民國

區 域 別	實 施 檢 查 廠 次	違 反 法 令 項 數	勞					
			總 則 第5.6.7條			勞 動 契 約 第9.13.16.17.19條		
			廠 次	百 分 率 (%)	項 數	廠 次	百 分 率 (%)	項 數
總 計	4,524	709	4	0.09	4	24	0.53	25
台 閩 地 區	1,955	198	-	-	-	3	0.15	3
北 區	1,362	92	-	-	-	3	0.22	3
台 北 縣	601	25	-	-	-	1	0.17	1
宜 蘭 縣	337	1	-	-	-	-	-	-
桃 園 縣	208	53	-	-	-	1	0.48	1
新 竹 縣	12	8	-	-	-	1	8.33	1
花 蓮 縣	92	3	-	-	-	-	-	-
基 隆 市	5	2	-	-	-	-	-	-
新 竹 市	107	-	-	-	-	-	-	-
連 江 縣	-	-	-	-	-	-	-	-
中 區	505	93	-	-	-	-	-	-
苗 栗 縣	59	19	-	-	-	-	-	-
台 中 縣	119	27	-	-	-	-	-	-
彰 化 縣	27	20	-	-	-	-	-	-
南 投 縣	27	1	-	-	-	-	-	-
雲 林 縣	28	13	-	-	-	-	-	-
台 中 市	245	13	-	-	-	-	-	-
南 區	88	13	-	-	-	-	-	-
嘉 義 縣	1	-	-	-	-	-	-	-
台 南 縣	13	4	-	-	-	-	-	-
高 雄 縣	52	8	-	-	-	-	-	-
屏 東 縣	7	-	-	-	-	-	-	-
澎 湖 縣	-	-	-	-	-	-	-	-
台 東 縣	-	-	-	-	-	-	-	-
台 南 市	14	1	-	-	-	-	-	-
嘉 義 市	1	-	-	-	-	-	-	-
金 門 縣	-	-	-	-	-	-	-	-
台 北 市	2,410	465	4	0.17	4	21	0.87	22
高 雄 市	46	4	-	-	-	-	-	-
加 工 出 口 區	17	4	-	-	-	-	-	-
科 學 工 業 園 區	93	36	-	-	-	-	-	-
中 部 科 學 工 業 園 區	2	-	-	-	-	-	-	-
南 部 科 學 工 業 園 區	1	2	-	-	-	-	-	-

說明：複查各項不合格百分率 = 複查不合格廠次 ÷ 實施檢查廠次 × 100。

查不合格情形按區域分

98年

單位：廠(場)、項

動			基			準			法		
工資 第21 28條			工作時間 第30.32.33.34條			休息休假 第35 43條			童工 第44 48條		
廠次	百分率 (%)	項數	廠次	百分率 (%)	項數	廠次	百分率 (%)	項數	廠次	百分率 (%)	項數
199	4.40	219	151	3.34	165	91	2.01	96	1	0.02	1
36	1.84	40	36	1.84	40	33	1.69	34	-	-	-
21	1.54	23	25	1.84	27	23	1.69	23	-	-	-
6	1.00	6	2	0.33	2	5	0.83	5	-	-	-
1	0.30	1	-	-	-	-	-	-	-	-	-
10	4.81	12	20	9.62	22	15	7.21	15	-	-	-
2	16.67	2	2	16.67	2	3	25.00	3	-	-	-
2	2.17	2	1	1.09	1	-	-	-	-	-	-
-	-	-	-	-	-	-	-	-	-	-	-
-	-	-	-	-	-	-	-	-	-	-	-
-	-	-	-	-	-	-	-	-	-	-	-
15	2.97	17	8	1.58	10	7	1.39	8	-	-	-
1	1.69	1	1	1.69	2	2	3.39	2	-	-	-
2	1.68	2	2	1.68	2	3	2.52	4	-	-	-
4	14.81	5	2	7.41	3	2	7.41	2	-	-	-
1	3.70	1	-	-	-	-	-	-	-	-	-
3	10.71	3	2	7.14	2	-	-	-	-	-	-
4	1.63	5	1	0.41	1	-	-	-	-	-	-
-	-	-	3	3.41	3	3	3.41	3	-	-	-
-	-	-	-	-	-	-	-	-	-	-	-
-	-	-	1	7.69	1	2	15.38	2	-	-	-
-	-	-	2	3.85	2	-	-	-	-	-	-
-	-	-	-	-	-	-	-	-	-	-	-
-	-	-	-	-	-	-	-	-	-	-	-
-	-	-	-	-	-	-	-	-	-	-	-
-	-	-	-	-	-	1	7.14	1	-	-	-
-	-	-	-	-	-	-	-	-	-	-	-
-	-	-	-	-	-	-	-	-	-	-	-
153	6.35	169	98	4.07	106	51	2.12	55	1	0.04	1
-	-	-	2	4.35	2	2	4.35	2	-	-	-
1	5.88	1	2	11.76	2	1	5.88	1	-	-	-
9	9.68	9	12	12.90	14	4	4.30	4	-	-	-
-	-	-	-	-	-	-	-	-	-	-	-
-	-	-	1	100.00	1	-	-	-	-	-	-

表 2-11 勞工勞動條件檢查複查

中華民國

區 域 別	勞 動								
	女 工 第49.50.51條			退 休 第55.56條			職業災害補償 第59條		
	廠次	百分率 (%)	項數	廠次	百分率 (%)	項數	廠次	百分率 (%)	項數
總 計	13	0.29	13	3	0.07	3	10	0.22	11
台 閩 地 區	-	-	-	1	0.05	1	1	0.05	1
北 區	-	-	-	-	-	-	-	-	-
台 北 縣	-	-	-	-	-	-	-	-	-
宜 蘭 縣	-	-	-	-	-	-	-	-	-
桃 園 縣	-	-	-	-	-	-	-	-	-
新 竹 縣	-	-	-	-	-	-	-	-	-
花 蓮 縣	-	-	-	-	-	-	-	-	-
基 隆 市	-	-	-	-	-	-	-	-	-
新 竹 市	-	-	-	-	-	-	-	-	-
連 江 縣	-	-	-	-	-	-	-	-	-
中 區	-	-	-	-	-	-	1	0.20	1
苗 栗 縣	-	-	-	-	-	-	1	1.69	1
台 中 縣	-	-	-	-	-	-	-	-	-
彰 化 縣	-	-	-	-	-	-	-	-	-
南 投 縣	-	-	-	-	-	-	-	-	-
雲 林 縣	-	-	-	-	-	-	-	-	-
台 中 市	-	-	-	-	-	-	-	-	-
南 區	-	-	-	1	1.14	1	-	-	-
嘉 義 縣	-	-	-	-	-	-	-	-	-
台 南 縣	-	-	-	1	1.92	1	-	-	-
高 雄 縣	-	-	-	-	-	-	-	-	-
屏 東 縣	-	-	-	-	-	-	-	-	-
澎 湖 縣	-	-	-	-	-	-	-	-	-
台 東 縣	-	-	-	-	-	-	-	-	-
台 南 市	-	-	-	-	-	-	-	-	-
嘉 義 市	-	-	-	-	-	-	-	-	-
金 門 縣	-	-	-	-	-	-	-	-	-
台 北 市	3	0.12	3	2	0.08	2	9	0.37	10
高 雄 市	-	-	-	-	-	-	-	-	-
加 工 出 口 區	-	-	-	-	-	-	-	-	-
科 學 工 業 園 區	9	9.68	9	-	-	-	-	-	-
中 部 科 學 工 業 園 區	-	-	-	-	-	-	-	-	-
南 部 科 學 工 業 園 區	1	100.00	1	-	-	-	-	-	-

不合格情形按區域分(續一)

98年

單位：廠(場)、項

基 準 法									就 業 服 務 法		
技 術 生 第64 68條			工 作 規 則 第70條			其 他 第74.83條			第5.33條		
廠 次	百 分 率 (%)	項 數	廠 次	百 分 率 (%)	項 數	廠 次	百 分 率 (%)	項 數	廠 次	百 分 率 (%)	項 數
1	0.02	1	24	0.53	24	83	1.83	83	3	0.07	3
1	0.05	1	9	0.46	9	60	3.07	60	-	-	-
1	0.07	1	7	0.51	7	6	0.44	6	-	-	-
-	-	-	6	1.00	6	3	0.50	3	-	-	-
-	-	-	-	-	-	-	-	-	-	-	-
1	0.48	1	1	0.48	1	1	0.48	1	-	-	-
-	-	-	-	-	-	-	-	-	-	-	-
-	-	-	-	-	-	2	40.00	2	-	-	-
-	-	-	-	-	-	-	-	-	-	-	-
-	-	-	-	-	-	-	-	-	-	-	-
-	-	-	1	0.20	1	49	9.70	49	-	-	-
-	-	-	-	-	-	12	20.34	12	-	-	-
-	-	-	-	-	-	17	14.29	17	-	-	-
-	-	-	-	-	-	10	37.04	10	-	-	-
-	-	-	-	-	-	-	-	-	-	-	-
-	-	-	-	-	-	7	25.00	7	-	-	-
-	-	-	1	0.41	1	3	1.22	3	-	-	-
-	-	-	1	1.14	1	5	5.68	5	-	-	-
-	-	-	-	-	-	-	-	-	-	-	-
-	-	-	-	-	-	1	7.69	1	-	-	-
-	-	-	1	1.92	1	4	7.69	4	-	-	-
-	-	-	-	-	-	-	-	-	-	-	-
-	-	-	-	-	-	-	-	-	-	-	-
-	-	-	-	-	-	-	-	-	-	-	-
-	-	-	-	-	-	-	-	-	-	-	-
-	-	-	-	-	-	-	-	-	-	-	-
-	-	-	-	-	-	-	-	-	-	-	-
-	-	-	15	0.62	15	23	0.95	23	3	0.12	3
-	-	-	-	-	-	-	-	-	-	-	-
-	-	-	-	-	-	-	-	-	-	-	-
-	-	-	-	-	-	-	-	-	-	-	-
-	-	-	-	-	-	-	-	-	-	-	-
-	-	-	-	-	-	-	-	-	-	-	-
-	-	-	-	-	-	-	-	-	-	-	-

表 2-11 勞工勞動條件檢查複查不合格情形按區域分(續二完)

		中華民國98年						單位：廠(場)、項		
區 域 別		職工福利金條例			勞工保險條例			勞動檢查法		
		第2.3.5.細7條			第6.7.8.9.10.11.14條			第14.15.26.32條		
		廠次	百分率 (%)	項數	廠次	百分率 (%)	項數	廠次	百分率 (%)	項數
總	計	6	0.13	6	43	0.95	44	11	0.24	11
台 閩 地 區		-	-	-	9	0.46	9	-	-	-
北 區		-	-	-	2	0.15	2	-	-	-
台 北 縣		-	-	-	2	0.33	2	-	-	-
宜 蘭 縣		-	-	-	-	-	-	-	-	-
桃 園 縣		-	-	-	-	-	-	-	-	-
新 竹 縣		-	-	-	-	-	-	-	-	-
花 蓮 縣		-	-	-	-	-	-	-	-	-
基 隆 市		-	-	-	-	-	-	-	-	-
新 竹 市		-	-	-	-	-	-	-	-	-
連 江 縣		-	-	-	-	-	-	-	-	-
中 區		-	-	-	7	1.39	7	-	-	-
苗 栗 縣		-	-	-	1	1.69	1	-	-	-
台 中 縣		-	-	-	2	1.68	2	-	-	-
彰 化 縣		-	-	-	-	-	-	-	-	-
南 投 縣		-	-	-	-	-	-	-	-	-
雲 林 縣		-	-	-	1	3.57	1	-	-	-
台 中 市		-	-	-	3	1.22	3	-	-	-
南 區		-	-	-	-	-	-	-	-	-
嘉 義 縣		-	-	-	-	-	-	-	-	-
台 南 縣		-	-	-	-	-	-	-	-	-
高 雄 縣		-	-	-	-	-	-	-	-	-
屏 東 縣		-	-	-	-	-	-	-	-	-
澎 湖 縣		-	-	-	-	-	-	-	-	-
台 東 縣		-	-	-	-	-	-	-	-	-
台 南 市		-	-	-	-	-	-	-	-	-
嘉 義 市		-	-	-	-	-	-	-	-	-
金 門 縣		-	-	-	-	-	-	-	-	-
台 北 市		6	0.25	6	34	1.41	35	11	0.46	11
高 雄 市		-	-	-	-	-	-	-	-	-
加 工 出 口 區		-	-	-	-	-	-	-	-	-
科 學 工 業 園 區		-	-	-	-	-	-	-	-	-
中 部 科 學 工 業 園 區		-	-	-	-	-	-	-	-	-
南 部 科 學 工 業 園 區		-	-	-	-	-	-	-	-	-

表 2-12 勞工勞動條件檢查申訴案檢查不合格情形按行業分

中華民國98年

單位：廠(場)、項

行 業 別	實 施 檢 查 廠 次	違 反 法 令 項 數	勞					
			總 則 第5.6.7條			勞 動 契 約 第9.13.16.17.19條		
			廠 次	百 分 率 (%)	項 數	廠 次	百 分 率 (%)	項 數
總 計	2,849	2,452	14	0.49	15	43	1.51	59
農、林、漁、牧業	9	4	-	-	-	-	-	-
礦業及土石採取業	-	-	-	-	-	-	-	-
製 造 業	854	1,084	1	0.12	1	10	1.17	11
食品及飲料製造業	66	53	-	-	-	1	1.52	1
菸草製造業	1	2	-	-	-	-	-	-
紡 織 業	27	42	-	-	-	2	7.41	2
成衣、服飾品及其他紡織製品製造業	13	10	-	-	-	-	-	-
皮革、毛皮及其製品製造業	11	5	-	-	-	-	-	-
木竹製品製造業	6	8	-	-	-	-	-	-
家具及裝設品製造業	5	11	-	-	-	1	20.00	2
紙漿、紙及紙製品製造業	17	15	-	-	-	-	-	-
印刷及其輔助業	15	17	-	-	-	2	13.33	2
化學材料製造業	25	40	-	-	-	1	4.00	1
化學製品製造業	29	40	-	-	-	1	3.45	1
石油及煤製品製造業	1	1	-	-	-	-	-	-
橡膠製品製造業	15	26	-	-	-	-	-	-
塑膠製品製造業	48	65	1	2.08	1	-	-	-
非金屬礦物製品製造業	17	38	-	-	-	-	-	-
金屬基本工業	32	31	-	-	-	-	-	-
金屬製品製造業	97	160	-	-	-	-	-	-
機械設備製造修配業	63	63	-	-	-	1	1.59	1
電腦、通信及視聽電子產品製造業	56	86	-	-	-	-	-	-
電子零組件製造業	207	286	-	-	-	1	0.48	1
電力機械器材及設備製造修配業	28	17	-	-	-	-	-	-
運輸工具製造修配業	40	38	-	-	-	-	-	-
精密、光學、醫療器材及鐘錶製造業	16	6	-	-	-	-	-	-
其他工業製品製造業	19	24	-	-	-	-	-	-
水電燃氣業	-	-	-	-	-	-	-	-
營 造 業	112	114	-	-	-	2	1.79	2
批發及零售業	582	401	5	0.86	5	10	1.72	15
住宿及餐飲業	274	195	2	0.73	3	3	1.09	4
運輸、倉儲及通信業	199	138	1	0.50	1	2	1.01	2
金融及保險業	85	42	-	-	-	-	-	-
不動產及租賃業	51	41	1	1.96	1	1	1.96	1
專業、科學及技術服務業	194	104	1	0.52	1	6	3.09	10
教 育 服 務 業	67	46	-	-	-	2	2.99	4
醫療保健及社會福利服務業	80	52	1	1.25	1	-	-	-
文化、運動及休閒服務業	57	51	-	-	-	2	3.51	5
其 他 服 務 業	273	171	2	0.73	2	5	1.83	5
公 共 行 政 業	12	9	-	-	-	-	-	-

說明：1.本表所列實施檢查廠次包括初、複查廠次。

2.申訴案檢查各項不合格百分率 = 檢查不合格廠次 ÷ 實施檢查廠次 × 100。

表 2-12 勞工勞動條件檢查申訴案

中華民國

行 業 別	勞 動								
	工 資 第21 28條			工作時間 第30.32.33.34條			休息休假 第35 43條		
	廠次	百分率 (%)	項數	廠次	百分率 (%)	項數	廠次	百分率 (%)	項數
總 計	662	23.24	828	633	22.22	735	336	11.79	384
農、林、漁、牧業	2	22.22	2	2	22.22	2	-	-	-
礦業及土石採取業	-	-	-	-	-	-	-	-	-
製 造 業	259	30.33	302	314	36.77	362	166	19.44	186
食品及飲料製造業	13	19.70	16	17	25.76	21	7	10.61	7
菸草製造業	-	-	-	-	-	-	-	-	-
紡 織 業	9	33.33	12	10	37.04	11	6	22.22	10
成衣、服飾品及其他紡織製品製造業	5	38.46	5	2	15.38	2	1	7.69	1
皮革、毛皮及其製品製造業	2	18.18	3	2	18.18	2	-	-	-
木竹製品製造業	2	33.33	3	3	50.00	3	1	16.67	1
家具及裝設品製造業	2	40.00	3	1	20.00	1	2	40.00	3
紙漿、紙及紙製品製造業	2	11.76	2	4	23.53	4	3	17.65	4
印刷及其輔助業	4	26.67	5	5	33.33	5	2	13.33	3
化學材料製造業	12	48.00	13	10	40.00	11	4	16.00	4
化學製品製造業	9	31.03	11	17	58.62	18	4	13.79	5
石油及煤製品製造業	-	-	-	1	100.00	1	-	-	-
橡膠製品製造業	7	46.67	8	8	53.33	9	5	33.33	5
塑膠製品製造業	21	43.75	22	14	29.17	15	14	29.17	14
非金屬礦物製品製造業	9	52.94	10	10	58.82	13	6	35.29	8
金屬基本工業	9	28.13	9	8	25.00	8	4	12.50	4
金屬製品製造業	43	44.33	53	40	41.24	49	22	22.68	26
機械設備製造修配業	18	28.57	22	14	22.22	14	14	22.22	15
電腦、通信及視聽電子產品製造業	18	32.14	19	25	44.64	38	15	26.79	15
電子零組件製造業	50	24.15	57	101	48.79	113	43	20.77	48
電力機械器材及設備製造修配業	7	25.00	8	5	17.86	5	2	7.14	2
運輸工具製造修配業	10	25.00	12	8	20.00	9	7	17.50	7
精密、光學、醫療器材及鐘錶製造業	2	12.50	2	2	12.50	3	1	6.25	1
其他工業製品製造業	5	26.32	7	7	36.84	7	3	15.79	3
水電燃氣業	-	-	-	-	-	-	-	-	-
營 造 業	24	21.43	43	17	15.18	22	19	16.96	19
批發及零售業	124	21.31	167	98	16.84	115	44	7.56	51
住宿及餐飲業	55	20.07	68	42	15.33	50	23	8.39	32
運輸、倉儲及通信業	36	18.09	46	41	20.60	46	22	11.06	27
金融及保險業	10	11.76	11	13	15.29	14	5	5.88	5
不動產及租賃業	14	27.45	16	10	19.61	10	7	13.73	7
專業、科學及技術服務業	37	19.07	44	21	10.82	21	8	4.12	10
教育服務業	12	17.91	15	13	19.40	16	4	5.97	5
醫療保健及社會福利服務業	13	16.25	13	17	21.25	19	11	13.75	13
文化、運動及休閒服務業	20	35.09	33	7	12.28	7	4	7.02	5
其他服務業	53	19.41	64	37	13.55	50	22	8.06	23
公共行政業	3	25.00	4	1	8.33	1	1	8.33	1

檢查不合格情形按行業分(續一)

98年

單位：廠(場)、項

基 準 法											
童 工 第44 48條			女 工 第49.50.51條			退 休 第55.56條			職業災害補償 第59條		
廠 次	百分率 (%)	項 數	廠 次	百分率 (%)	項 數	廠 次	百分率 (%)	項 數	廠 次	百分率 (%)	項 數
1	0.04	1	16	0.56	17	2	0.07	2	35	1.23	36
-	-	-	-	-	-	-	-	-	-	-	-
-	-	-	-	-	-	-	-	-	-	-	-
-	-	-	12	1.41	12	1	0.12	1	8	0.94	8
-	-	-	-	-	-	-	-	-	-	-	-
-	-	-	-	-	-	-	-	-	1	3.70	1
-	-	-	-	-	-	-	-	-	-	-	-
-	-	-	-	-	-	-	-	-	-	-	-
-	-	-	-	-	-	-	-	-	-	-	-
-	-	-	-	-	-	-	-	-	1	5.88	1
-	-	-	-	-	-	1	4.00	1	-	-	-
-	-	-	-	-	-	-	-	-	-	-	-
-	-	-	-	-	-	-	-	-	-	-	-
-	-	-	-	-	-	-	-	-	1	2.08	1
-	-	-	-	-	-	-	-	-	1	5.88	1
-	-	-	-	-	-	-	-	-	-	-	-
-	-	-	-	-	-	-	-	-	2	2.06	2
-	-	-	1	1.59	1	-	-	-	-	-	-
-	-	-	-	-	-	-	-	-	-	-	-
-	-	-	11	5.31	11	-	-	-	1	0.48	1
-	-	-	-	-	-	-	-	-	-	-	-
-	-	-	-	-	-	-	-	-	-	-	-
-	-	-	-	-	-	-	-	-	1	5.26	1
-	-	-	-	-	-	-	-	-	-	-	-
-	-	-	-	-	-	-	-	-	17	15.18	18
-	-	-	-	-	-	-	-	-	2	0.34	2
-	-	-	-	-	-	1	0.36	1	1	0.36	1
-	-	-	1	0.50	1	-	-	-	3	1.51	3
-	-	-	-	-	-	-	-	-	-	-	-
-	-	-	-	-	-	-	-	-	-	-	-
-	-	-	1	0.52	1	-	-	-	-	-	-
1	1.49	1	-	-	-	-	-	-	-	-	-
-	-	-	2	2.50	3	-	-	-	-	-	-
-	-	-	-	-	-	-	-	-	-	-	-
-	-	-	-	-	-	-	-	-	4	1.47	4
-	-	-	-	-	-	-	-	-	-	-	-

表 2-12 勞工勞動條件檢查申訴案

中華民國

行 業 別	勞 動 基 準 法								
	技 術 生 第64 68條			工 作 規 則 第70條			其 他 第74.83條		
	廠 次	百 分 率 (%)	項 數	廠 次	百 分 率 (%)	項 數	廠 次	百 分 率 (%)	項 數
總 計	1	0.04	1	114	4.00	114	162	5.69	166
農、林、漁、牧業	-	-	-	-	-	-	-	-	-
礦業及土石採取業	-	-	-	-	-	-	-	-	-
製 造 業	-	-	-	78	9.13	78	99	11.59	100
食品及飲料製造業	-	-	-	5	7.58	5	3	4.55	3
菸草製造業	-	-	-	1	100.00	1	-	-	-
紡 織 業	-	-	-	2	7.41	2	3	11.11	3
成衣、服飾品及其他紡織製品製造業	-	-	-	-	-	-	1	7.69	1
皮革、毛皮及其製品製造業	-	-	-	-	-	-	-	-	-
木竹製品製造業	-	-	-	1	16.67	1	-	-	-
家具及裝設品製造業	-	-	-	-	-	-	1	20.00	2
紙漿、紙及紙製品製造業	-	-	-	2	11.76	2	1	5.88	1
印刷及其輔助業	-	-	-	-	-	-	1	6.67	1
化學材料製造業	-	-	-	2	8.00	2	7	28.00	7
化學製品製造業	-	-	-	4	13.79	4	-	-	-
石油及煤製品製造業	-	-	-	-	-	-	-	-	-
橡膠製品製造業	-	-	-	3	20.00	3	1	6.67	1
塑膠製品製造業	-	-	-	3	6.25	3	8	16.67	8
非金屬礦物製品製造業	-	-	-	2	11.76	2	4	23.53	4
金屬基本工業	-	-	-	3	9.38	3	7	21.88	7
金屬製品製造業	-	-	-	12	12.37	12	14	14.43	14
機械設備製造修配業	-	-	-	4	6.35	4	4	6.35	4
電腦、通信及視聽電子產品製造業	-	-	-	5	8.93	5	9	16.07	9
電子零組件製造業	-	-	-	21	10.14	21	27	13.04	27
電力機械器材及設備製造修配業	-	-	-	1	3.57	1	1	3.57	1
運輸工具製造修配業	-	-	-	4	10.00	4	5	12.50	5
精密、光學、醫療器材及鐘錶製造業	-	-	-	-	-	-	-	-	-
其他工業製品製造業	-	-	-	3	15.79	3	2	10.53	2
水 電 燃 氣 業	-	-	-	-	-	-	-	-	-
營 造 業	-	-	-	-	-	-	-	-	-
批發及零售業	-	-	-	15	2.58	15	14	2.41	15
住宿及餐飲業	1	0.36	1	8	2.92	8	11	4.01	12
運輸、倉儲及通信業	-	-	-	3	1.51	3	7	3.52	7
金融及保險業	-	-	-	-	-	-	12	14.12	12
不動產及租賃業	-	-	-	1	1.96	1	4	7.84	4
專業、科學及技術服務業	-	-	-	2	1.03	2	4	2.06	4
教 育 服 務 業	-	-	-	2	2.99	2	1	1.49	1
醫療保健及社會福利服務業	-	-	-	-	-	-	1	1.25	1
文化、運動及休閒服務業	-	-	-	-	-	-	-	-	-
其 他 服 務 業	-	-	-	5	1.83	5	8	2.93	8
公 共 行 政 業	-	-	-	-	-	-	1	8.33	2

檢查不合格情形按行業分(續二完)

98年 單位：廠(場)、項

就業服務法			職工福利金條例			勞工保險條例			勞動檢查法		
第5.33條			第2.3.5.細7條			第6.7.8.9.10.11.14條			第14.15.26.32條		
廠次	百分率(%)	項數	廠次	百分率(%)	項數	廠次	百分率(%)	項數	廠次	百分率(%)	項數
15	0.53	18	8	0.28	10	49	1.72	51	14	0.49	15
-	-	-	-	-	-	-	-	-	-	-	-
-	-	-	-	-	-	-	-	-	-	-	-
4	0.47	4	2	0.23	2	16	1.87	16	1	0.12	1
-	-	-	-	-	-	-	-	-	-	-	-
-	-	-	1	100.00	1	-	-	-	-	-	-
-	-	-	-	-	-	1	3.70	1	-	-	-
-	-	-	-	-	-	1	7.69	1	-	-	-
-	-	-	-	-	-	-	-	-	-	-	-
-	-	-	-	-	-	-	-	-	-	-	-
-	-	-	-	-	-	-	-	-	-	-	-
-	-	-	-	-	-	1	5.88	1	-	-	-
-	-	-	-	-	-	1	6.67	1	-	-	-
-	-	-	-	-	-	1	4.00	1	-	-	-
-	-	-	-	-	-	1	3.45	1	-	-	-
-	-	-	-	-	-	-	-	-	-	-	-
-	-	-	-	-	-	1	2.08	1	-	-	-
-	-	-	-	-	-	-	-	-	-	-	-
-	-	-	-	-	-	-	-	-	-	-	-
1	1.03	1	-	-	-	3	3.09	3	-	-	-
-	-	-	-	-	-	1	1.59	1	1	1.59	1
-	-	-	-	-	-	-	-	-	-	-	-
2	0.97	2	1	0.48	1	4	1.93	4	-	-	-
-	-	-	-	-	-	-	-	-	-	-	-
-	-	-	-	-	-	1	2.50	1	-	-	-
-	-	-	-	-	-	-	-	-	-	-	-
1	5.26	1	-	-	-	-	-	-	-	-	-
-	-	-	-	-	-	-	-	-	-	-	-
2	1.79	2	-	-	-	5	4.46	5	3	2.68	3
2	0.34	2	1	0.17	1	9	1.55	9	4	0.69	4
4	1.46	5	3	1.09	4	6	2.19	6	-	-	-
-	-	-	-	-	-	2	1.01	2	-	-	-
-	-	-	-	-	-	-	-	-	-	-	-
-	-	-	-	-	-	1	1.96	1	-	-	-
3	1.55	5	1	0.52	2	1	0.52	1	3	1.55	3
-	-	-	-	-	-	-	-	-	1	1.49	2
-	-	-	-	-	-	1	1.25	2	-	-	-
-	-	-	-	-	-	-	-	-	1	1.75	1
-	-	-	1	0.37	1	8	2.93	9	-	-	-
-	-	-	-	-	-	-	-	-	1	8.33	1

表 2-13 勞工勞動條件檢查申訴案

中華民國

區 域 別	實 施 檢 查 廠 次	違 反 法 令 項 數	勞					
			總 則 第5.6.7條			勞 動 契 約 第9.13.16.17.19條		
			廠 次	百 分 率 (%)	項 數	廠 次	百 分 率 (%)	項 數
總 計	2,849	2,452	14	0.49	15	43	1.51	59
台 閩 地 區	1,388	1,712	5	0.36	5	15	1.08	16
北 區	573	1,102	-	-	-	10	1.75	10
台 北 縣	148	362	-	-	-	3	2.03	3
宜 蘭 縣	35	55	-	-	-	-	-	-
桃 園 縣	226	514	-	-	-	5	2.21	5
新 竹 縣	87	57	-	-	-	1	1.15	1
花 蓮 縣	21	36	-	-	-	-	-	-
基 隆 市	24	31	-	-	-	1	4.17	1
新 竹 市	32	47	-	-	-	-	-	-
連 江 縣	-	-	-	-	-	-	-	-
中 區	454	364	-	-	-	4	0.88	5
苗 栗 縣	22	26	-	-	-	-	-	-
台 中 縣	126	112	-	-	-	1	0.79	1
彰 化 縣	85	63	-	-	-	2	2.35	3
南 投 縣	27	22	-	-	-	-	-	-
雲 林 縣	32	29	-	-	-	-	-	-
台 中 市	162	112	-	-	-	1	0.62	1
南 區	361	246	5	1.39	5	1	0.28	1
嘉 義 縣	45	13	-	-	-	-	-	-
台 南 縣	122	68	-	-	-	-	-	-
高 雄 縣	62	38	-	-	-	-	-	-
屏 東 縣	25	18	1	4.00	1	-	-	-
澎 湖 縣	2	-	-	-	-	-	-	-
台 東 縣	4	5	-	-	-	-	-	-
台 南 市	85	85	4	4.71	4	1	1.18	1
嘉 義 市	13	18	-	-	-	-	-	-
金 門 縣	3	1	-	-	-	-	-	-
台 北 市	1,333	672	9	0.68	10	28	2.10	43
高 雄 市	55	8	-	-	-	-	-	-
加 工 出 口 區	14	16	-	-	-	-	-	-
科 學 工 業 園 區	17	31	-	-	-	-	-	-
中 部 科 學 工 業 園 區	4	4	-	-	-	-	-	-
南 部 科 學 工 業 園 區	38	9	-	-	-	-	-	-

說明：申訴案檢查各項不合格百分率 = 檢查不合格廠次 ÷ 實施檢查廠次 × 100。

檢查不合格情形按區域分

98年

單位：廠(場)、項

動			基			準			法		
工資 第21 28條			工作時間 第30.32.33.34條			休息休假 第35 43條			童工 第44 48條		
廠次	百分率 (%)	項數	廠次	百分率 (%)	項數	廠次	百分率 (%)	項數	廠次	百分率 (%)	項數
662	23.24	828	633	22.22	735	336	11.79	384	1	0.04	1
403	29.03	477	488	35.16	561	277	19.96	309	-	-	-
195	34.03	224	363	63.35	418	197	34.38	209	-	-	-
69	46.62	74	118	79.73	136	65	43.92	68	-	-	-
11	31.43	11	21	60.00	17	14	40.00	14	-	-	-
92	40.71	114	171	75.66	204	68	30.09	75	-	-	-
13	14.94	15	11	12.64	13	11	12.64	11	-	-	-
2	9.52	2	16	76.19	18	9	42.86	11	-	-	-
-	-	-	12	50.00	14	12	50.00	12	-	-	-
8	25.00	8	14	43.75	16	18	56.25	18	-	-	-
-	-	-	-	-	-	-	-	-	-	-	-
131	28.85	158	69	15.20	78	48	10.57	60	-	-	-
8	36.36	9	6	27.27	7	4	18.18	4	-	-	-
38	30.16	46	16	12.70	18	16	12.70	23	-	-	-
25	29.41	29	10	11.76	12	5	5.88	6	-	-	-
11	40.74	14	3	11.11	3	2	7.41	3	-	-	-
11	34.38	13	8	25.00	8	6	18.75	6	-	-	-
38	23.46	47	26	16.05	30	15	9.26	18	-	-	-
77	21.33	95	56	15.51	65	32	8.86	40	-	-	-
3	6.67	4	7	15.56	7	2	4.44	2	-	-	-
25	20.49	29	15	12.30	18	12	9.84	14	-	-	-
11	17.74	11	10	16.13	12	3	4.84	3	-	-	-
7	28.00	8	2	8.00	2	4	16.00	5	-	-	-
-	-	-	-	-	-	-	-	-	-	-	-
1	25.00	1	1	25.00	1	1	25.00	2	-	-	-
25	29.41	35	17	20.00	20	9	10.59	13	-	-	-
5	38.46	7	4	30.77	5	1	7.69	1	-	-	-
-	-	-	-	-	-	-	-	-	-	-	-
241	18.08	333	121	9.08	148	47	3.53	63	1	0.08	1
4	7.27	4	-	-	-	3	5.45	3	-	-	-
5	35.71	5	8	57.14	8	2	14.29	2	-	-	-
7	41.18	7	10	58.82	12	5	29.41	5	-	-	-
1	25.00	1	2	50.00	2	1	25.00	1	-	-	-
1	2.63	1	4	10.53	4	1	2.63	1	-	-	-

表 2-13 勞工勞動條件檢查申訴案

中華民國

區 域 別	勞 動								
	女 工 第49.50.51條			退 休 第55.56條			職業災害補償 第59條		
	廠 次	百分率 (%)	項 數	廠 次	百分率 (%)	項 數	廠 次	百分率 (%)	項 數
總 計	16	0.56	17	2	0.07	2	35	1.23	36
台 閩 地 區	3	0.22	4	1	0.07	1	29	2.09	30
北 區	1	0.17	1	-	-	-	26	4.54	26
台 北 縣	-	-	-	-	-	-	9	6.08	9
宜 蘭 縣	-	-	-	-	-	-	3	8.57	3
桃 園 縣	1	0.44	1	-	-	-	11	4.87	11
新 竹 縣	-	-	-	-	-	-	2	2.30	2
花 蓮 縣	-	-	-	-	-	-	1	4.76	1
基 隆 市	-	-	-	-	-	-	-	-	-
新 竹 市	-	-	-	-	-	-	-	-	-
連 江 縣	-	-	-	-	-	-	-	-	-
中 區	1	0.22	2	-	-	-	-	-	-
苗 栗 縣	-	-	-	-	-	-	-	-	-
台 中 縣	1	0.79	2	-	-	-	-	-	-
彰 化 縣	-	-	-	-	-	-	-	-	-
南 投 縣	-	-	-	-	-	-	-	-	-
雲 林 縣	-	-	-	-	-	-	-	-	-
台 中 市	-	-	-	-	-	-	-	-	-
南 區	1	0.28	1	1	0.28	1	3	0.83	4
嘉 義 縣	-	-	-	-	-	-	-	-	-
台 南 縣	-	-	-	-	-	-	-	-	-
高 雄 縣	-	-	-	1	1.61	1	2	3.23	3
屏 東 縣	-	-	-	-	-	-	1	4.00	1
澎 湖 縣	-	-	-	-	-	-	-	-	-
台 東 縣	1	25.00	1	-	-	-	-	-	-
台 南 市	-	-	-	-	-	-	-	-	-
嘉 義 市	-	-	-	-	-	-	-	-	-
金 門 縣	-	-	-	-	-	-	-	-	-
台 北 市	3	0.23	3	1	0.08	1	6	0.45	6
高 雄 市	-	-	-	-	-	-	-	-	-
加 工 出 口 區	-	-	-	-	-	-	-	-	-
科 學 工 業 園 區	7	41.18	7	-	-	-	-	-	-
中 部 科 學 工 業 園 區	-	-	-	-	-	-	-	-	-
南 部 科 學 工 業 園 區	3	7.89	3	-	-	-	-	-	-

檢查不合格情形按區域分(續一)

98年 單位：廠(場)、項

基 準 法									就 業 服 務 法		
技 術 生 第64 68條			工 作 規 則 第70條			其 他 第74.83條			第5.33條		
廠 次	百 分 率 (%)	項 數	廠 次	百 分 率 (%)	項 數	廠 次	百 分 率 (%)	項 數	廠 次	百 分 率 (%)	項 數
1	0.04	1	114	4.00	114	162	5.69	166	15	0.53	18
1	0.07	1	102	7.35	102	144	10.37	146	9	0.65	9
-	-	-	91	15.88	91	87	15.18	87	8	1.40	8
-	-	-	34	22.97	34	29	19.59	29	2	1.35	2
-	-	-	5	14.29	5	4	11.43	4	-	-	-
-	-	-	41	18.14	41	43	19.03	43	5	2.21	5
-	-	-	6	6.90	6	5	5.75	5	1	1.15	1
-	-	-	1	4.76	1	2	9.52	2	-	-	-
-	-	-	2	8.33	2	1	4.17	1	-	-	-
-	-	-	2	6.25	2	3	9.38	3	-	-	-
-	-	-	-	-	-	-	-	-	-	-	-
1	0.22	1	7	1.54	7	42	9.25	44	1	0.22	1
-	-	-	2	9.09	2	3	13.64	3	-	-	-
-	-	-	2	1.59	2	15	11.90	15	-	-	-
-	-	-	-	-	-	12	14.12	13	-	-	-
-	-	-	-	-	-	2	7.41	2	-	-	-
-	-	-	-	-	-	1	3.13	2	-	-	-
1	0.62	1	3	1.85	3	9	5.56	9	1	0.62	1
-	-	-	4	1.11	4	15	4.16	15	-	-	-
-	-	-	-	-	-	-	-	-	-	-	-
-	-	-	2	1.64	2	4	3.28	4	-	-	-
-	-	-	-	-	-	5	8.06	5	-	-	-
-	-	-	-	-	-	-	-	-	-	-	-
-	-	-	-	-	-	-	-	-	-	-	-
-	-	-	-	-	-	-	-	-	-	-	-
-	-	-	-	-	-	5	5.88	5	-	-	-
-	-	-	2	15.38	2	1	7.69	1	-	-	-
-	-	-	-	-	-	-	-	-	-	-	-
-	-	-	12	0.90	12	17	1.28	19	6	0.45	9
-	-	-	-	-	-	-	-	-	-	-	-
-	-	-	-	-	-	1	7.14	1	-	-	-
-	-	-	-	-	-	-	-	-	-	-	-
-	-	-	-	-	-	-	-	-	-	-	-
-	-	-	-	-	-	-	-	-	-	-	-

表 2-13 勞工勞動條件檢查申訴案檢查不合格情形按區域分(續二完)

		中華民國98年						單位：廠(場)、項		
區 域 別		職工福利金條例			勞工保險條例			勞動檢查法		
		第2.3.5.細7條			第6.7.8.9.10.11.14條			第14.15.26.32條		
		廠次	百分率 (%)	項數	廠次	百分率 (%)	項數	廠次	百分率 (%)	項數
總	計	8	0.28	10	49	1.72	51	14	0.49	15
台 閩 地 區		5	0.36	5	44	3.17	45	1	0.07	1
北 區		4	0.70	4	23	4.01	23	1	0.17	1
台 北 縣		1	0.68	1	6	4.05	6	-	-	-
宜 蘭 縣		-	-	-	1	2.86	1	-	-	-
桃 園 縣		3	1.33	3	11	4.87	11	1	0.44	1
新 竹 縣		-	-	-	3	3.45	3	-	-	-
花 蓮 縣		-	-	-	1	4.76	1	-	-	-
基 隆 市		-	-	-	1	4.17	1	-	-	-
新 竹 市		-	-	-	-	-	-	-	-	-
連 江 縣		-	-	-	-	-	-	-	-	-
中 區		1	0.22	1	6	1.32	7	-	-	-
苗 栗 縣		1	4.55	1	-	-	-	-	-	-
台 中 縣		-	-	-	4	3.17	5	-	-	-
彰 化 縣		-	-	-	-	-	-	-	-	-
南 投 縣		-	-	-	-	-	-	-	-	-
雲 林 縣		-	-	-	-	-	-	-	-	-
台 中 市		-	-	-	2	1.23	2	-	-	-
南 區		-	-	-	15	4.16	15	-	-	-
嘉 義 縣		-	-	-	-	-	-	-	-	-
台 南 縣		-	-	-	1	0.82	1	-	-	-
高 雄 縣		-	-	-	3	4.84	3	-	-	-
屏 東 縣		-	-	-	1	4.00	1	-	-	-
澎 湖 縣		-	-	-	-	-	-	-	-	-
台 東 縣		-	-	-	-	-	-	-	-	-
台 南 市		-	-	-	7	8.24	7	-	-	-
嘉 義 市		-	-	-	2	15.38	2	-	-	-
金 門 縣		-	-	-	1	33.33	1	-	-	-
台 北 市		3	0.23	5	5	0.38	6	12	0.90	13
高 雄 市		-	-	-	-	-	-	1	1.82	1
加 工 出 口 區		-	-	-	-	-	-	-	-	-
科 學 工 業 園 區		-	-	-	-	-	-	-	-	-
中 部 科 學 工 業 園 區		-	-	-	-	-	-	-	-	-
南 部 科 學 工 業 園 區		-	-	-	-	-	-	-	-	-

表 2-14 勞工分業安全衛生檢查次數

		中華民國98年			單位：廠次		
行 業 別	總受檢 廠 次	初 查		複 查			
		廠 次	初查比率(%)	廠 次	複查比率(%)	複查率	
總 計	149,887	99,327	66.27	50,560	33.73	50.90	
農、林、漁、牧業	128	109	85.16	19	14.84	17.43	
礦業及土石採取業	77	58	75.32	19	24.68	32.76	
製 造 業	35,748	26,455	74.00	9,293	26.00	35.13	
食品及飲料製造業	1,973	1,484	75.22	489	24.78	32.95	
菸草製造業	24	21	87.50	3	12.50	14.29	
紡 織 業	1,181	679	57.49	502	42.51	73.93	
成衣、服飾品及其他紡織製品製造業	354	251	70.90	103	29.10	41.04	
皮革、毛皮及其製品製造業	260	206	79.23	54	20.77	26.21	
木竹製品製造業	220	191	86.82	29	13.18	15.18	
家具及裝設品製造業	473	355	75.05	118	24.95	33.24	
紙漿、紙及紙製品製造業	845	542	64.14	303	35.86	55.90	
印刷及其輔助業	372	309	83.06	63	16.94	20.39	
化學材料製造業	3,291	2,085	63.35	1,206	36.65	57.84	
化學製品製造業	2,315	1,723	74.43	592	25.57	34.36	
石油及煤製品製造業	244	198	81.15	46	18.85	23.23	
橡膠製品製造業	458	329	71.83	129	28.17	39.21	
塑膠製品製造業	2,120	1,731	81.65	389	18.35	22.47	
非金屬礦物製品製造業	2,768	1,820	65.75	948	34.25	52.09	
金屬基本工業	2,683	1,777	66.23	906	33.77	50.98	
金屬製品製造業	5,483	4,290	78.24	1,193	21.76	27.81	
機械設備製造修配業	3,790	3,165	83.51	625	16.49	19.75	
電腦、通信及視聽電子產品製造業	560	393	70.18	167	29.82	42.49	
電子零組件製造業	2,414	1,726	71.50	688	28.50	39.86	
電力機械器材及設備製造修配業	1,039	855	82.29	184	17.71	21.52	
運輸工具製造修配業	2,153	1,756	81.56	397	18.44	22.61	
精密、光學、醫療器材及鐘錶製造業	339	267	78.76	72	21.24	26.97	
其他工業製品製造業	389	302	77.63	87	22.37	28.81	
水 電 燃 氣 業	2,005	1,231	61.40	774	38.60	62.88	
營 造 業	91,306	56,586	61.97	34,720	38.03	61.36	
批發及零售業*	5,907	4,296	72.73	1,611	27.27	37.50	
住宿及餐飲業	1,934	977	50.52	957	49.48	97.95	
運輸、倉儲及通信業	2,990	2,395	80.10	595	19.90	24.84	
金融及保險業	105	50	47.62	55	52.38	110.00	
不動產及租賃業*	2,505	1,977	78.92	528	21.08	26.71	
專業、科學及技術服務業*	1,762	1,389	78.83	373	21.17	26.85	
教育服務業*	277	222	80.14	55	19.86	24.77	
醫療保健及社會福利服務業*	1,179	758	64.29	421	35.71	55.54	
文化、運動及休閒服務業*	474	312	65.82	162	34.18	51.92	
其他服務業*	3,086	2,220	71.94	866	28.06	39.01	
公共行政業*	404	292	72.28	112	27.72	38.36	

說明：1.初查比率 = 初查廠次 ÷ 總受檢廠次 × 100。

2.複查比率 = 複查廠次 ÷ 總受檢廠次 × 100。

3.複查率 = 複查廠次 ÷ 初查廠次 × 100。

4.*係表示該行業僅部分適用勞工安全衛生法，詳如附錄3。

表 2-15 勞工安全衛生檢查初

中華民國

行 業 別	實 施 檢 查 廠 次	違 反 法 令 項 數	安 全					
			安全衛生法 第五 條 計			一般機械安全設備不良 (勞工安全衛生設施規則 第41 - 57條)		
			廠 次	%	項 數	廠 次	%	項 數
總 計	99,327	102,601	45,266	45.57	73,629	3,277	3.30	3,833
農、林、漁、牧業	109	120	37	33.94	66	3	2.75	3
礦業及土石採取業	58	65	33	56.90	50	2	3.45	2
製 造 業	26,455	36,119	12,757	48.22	22,191	2,401	9.08	2,925
食品及飲料製造業	1,484	2,246	750	50.54	1,390	137	9.23	157
菸草製造業	21	32	16	76.19	26	2	9.52	2
紡 織 業	679	1,077	367	54.05	671	75	11.05	84
成衣、服飾品及其他紡織製品製造業	251	310	99	39.44	151	14	5.58	17
皮革、毛皮及其製品製造業	206	227	74	35.92	109	16	7.77	16
木竹製品製造業	191	265	93	48.69	171	24	12.57	29
家具及裝設品製造業	355	603	191	53.80	346	50	14.08	63
紙漿、紙及紙製品製造業	542	868	308	56.83	595	77	14.21	85
印刷及其輔助業	309	378	116	37.54	186	20	6.47	24
化學材料製造業	2,085	1,918	801	38.42	1,186	72	3.45	82
化學製品製造業	1,723	2,358	835	48.46	1,290	97	5.63	102
石油及煤製品製造業	198	127	47	23.74	84	5	2.53	7
橡膠製品製造業	329	472	166	50.46	278	28	8.51	30
塑膠製品製造業	1,731	2,500	879	50.78	1,488	169	9.76	200
非金屬礦物製品製造業	1,820	2,435	977	53.68	1,662	176	9.67	216
金屬基本工業	1,777	2,318	804	45.24	1,477	150	8.44	186
金屬製品製造業	4,290	6,835	2,426	56.55	4,466	501	11.68	650
機械設備製造修配業	3,165	4,635	1,667	52.67	2,929	348	11.00	428
電腦、通信及視聽電子產品製造業	393	508	131	33.33	208	26	6.62	32
電子零組件製造業	1,726	1,965	554	32.10	946	103	5.97	125
電力機械器材及設備製造修配業	855	949	387	45.26	621	71	8.30	86
運輸工具製造修配業	1,756	2,413	831	47.32	1,518	178	10.14	227
精密、光學、醫療器材及鐘錶製造業	267	310	103	38.58	173	31	11.61	36
其他工業製品製造業	302	370	135	44.70	220	31	10.26	41
水 電 燃 氣 業	1,231	1,012	456	37.04	666	19	1.54	20
營 造 業	56,586	52,771	27,340	48.32	43,341	564	1.00	574
批發及零售業*	4,296	4,129	1,544	35.94	2,351	137	3.19	148
住宿及餐飲業	977	947	287	29.38	528	7	0.72	7
運輸、倉儲及通信業	2,395	1,850	703	29.35	1,106	34	1.42	35
金融及保險業	50	56	10	20.00	11	-	-	-
不動產及租賃業*	1,977	989	525	26.56	724	1	0.05	1
專業、科學及技術服務業*	1,389	1,048	493	35.49	747	16	1.15	16
教育服務業*	222	471	92	41.44	262	25	11.26	32
醫療保健及社會福利服務業*	758	889	255	33.64	433	12	1.58	12
文化、運動及休閒服務業*	312	170	61	19.55	96	2	0.64	2
其他服務業*	2,220	1,632	578	26.04	899	36	1.62	36
公 共 行 政 業*	292	333	95	32.53	158	18	6.16	20

說明：1.初複查有跨越年度情形者，對初查之統計基準，以檢查事業單位前三年內未受檢查為初查，曾受檢查為複查。

2.對前項初複查統計，事業單位名稱變更登記者應重新計算，若僅業主變更則仍然維持。

3.初查不合格百分率(%) = 初查不合格廠次 ÷ 實施檢查廠次 × 100。

4.*係表示該行業僅部分適用勞工安全衛生法，詳如附錄3。

查不合格情形按行業分

98年

單位：廠(場)、項

衛 生 法 第 5 條											
工作機械，木材加工機械安全設備不良(勞工安全衛生設施規則第58 - 68條)			衝壓機械及剪斷機械安全設備不良(勞工安全衛生設施規則第69 - 72條)			離心機械、粉碎機、混合機、滾輾機等安全設備不良(勞工安全衛生設施規則第73 - 86條)			特殊危險機具安全設備不良(勞工安全衛生設施規則第87 - 113條)		
廠 次	%	項 數	廠 次	%	項 數	廠 次	%	項 數	廠 次	%	項 數
329	0.33	347	51	0.05	60	754	0.76	780	6,394	6.44	7,550
-	-	-	-	-	-	2	1.83	2	10	9.17	16
1	1.72	1	-	-	-	1	1.72	1	8	13.79	9
284	1.07	299	51	0.19	60	638	2.41	660	2,791	10.55	3,517
8	0.54	9	-	-	-	41	2.76	44	156	10.51	209
2	9.52	2	-	-	-	-	-	-	1	4.76	3
4	0.59	4	-	-	-	31	4.57	31	59	8.69	67
-	-	-	-	-	-	12	4.78	13	17	6.77	25
-	-	-	-	-	-	7	3.40	7	11	5.34	12
8	4.19	8	-	-	-	6	3.14	6	9	4.71	10
3	0.85	3	-	-	-	12	3.38	12	49	13.80	63
6	1.11	6	-	-	-	27	4.98	29	46	8.49	52
3	0.97	3	-	-	-	9	2.91	9	17	5.50	19
4	0.19	4	-	-	-	12	0.58	13	106	5.08	120
2	0.12	2	-	-	-	47	2.73	51	128	7.43	155
-	-	-	-	-	-	-	-	-	5	2.53	6
3	0.91	4	-	-	-	8	2.43	8	29	8.81	36
22	1.27	24	2	0.12	2	52	3.00	57	199	11.50	274
5	0.27	5	-	-	-	31	1.70	31	175	9.62	199
10	0.56	10	1	0.06	1	49	2.76	50	243	13.67	296
69	1.61	71	13	0.30	13	128	2.98	130	641	14.94	833
76	2.40	83	9	0.28	9	75	2.37	75	470	14.85	588
4	1.02	4	1	0.25	1	4	1.02	4	21	5.34	29
11	0.64	11	9	0.52	11	21	1.22	21	84	4.87	105
5	0.58	5	1	0.12	4	11	1.29	12	74	8.65	93
35	1.99	37	15	0.85	19	46	2.62	47	208	11.85	270
3	1.12	3	-	-	-	3	1.12	3	14	5.24	19
1	0.33	1	-	-	-	6	1.99	7	29	9.60	34
-	-	-	-	-	-	6	0.49	6	25	2.03	25
17	0.03	19	-	-	-	23	0.04	23	2,901	5.13	3,185
12	0.28	12	-	-	-	34	0.79	36	146	3.40	178
2	0.20	2	-	-	-	5	0.51	5	30	3.07	36
2	0.08	2	-	-	-	12	0.50	12	93	3.88	113
-	-	-	-	-	-	-	-	-	-	-	-
-	-	-	-	-	-	-	-	-	171	8.65	198
1	0.07	1	-	-	-	2	0.14	2	87	6.26	104
8	3.60	8	-	-	-	12	5.41	13	23	10.36	42
1	0.13	1	-	-	-	9	1.19	9	37	4.88	42
-	-	-	-	-	-	-	-	-	4	1.28	4
-	-	-	-	-	-	8	0.36	9	66	2.97	79
1	0.34	2	-	-	-	2	0.68	2	2	0.68	2

表 2-15 勞工安全衛生檢查初

中華民國

行 業 別	安			全			全		
	鍋爐、壓力容器(蒸氣類) 安全設備不良(鍋爐及壓力 容器安全規則、製造設施標 準)			起重升降機具安全設備不良 (起重升降機具安全規則)			高壓氣體容器及設備安全設 備不良(高壓氣體勞工安全 規則及有關規定)		
	廠 次	%	項 數	廠 次	%	項 數	廠 次	%	項 數
總 計	354	0.36	489	1,515	1.53	1,832	365	0.37	463
農、林、漁、牧業	-	-	-	3	2.75	7	-	-	-
礦業及土石採取業	4	6.90	6	2	3.45	2	2	3.45	4
製 造 業	172	0.65	217	292	1.10	336	163	0.62	194
食品及飲料製造業	36	2.43	55	10	0.67	12	14	0.94	14
菸草製造業	1	4.76	1	-	-	-	-	-	-
紡 織 業	20	2.95	27	9	1.33	9	3	0.44	3
成衣、服飾品及其他紡織製品製造業	3	1.20	4	1	0.40	1	-	-	-
皮革、毛皮及其製品製造業	1	0.49	1	-	-	-	-	-	-
木竹製品製造業	2	1.05	2	1	0.52	2	-	-	-
家具及裝設品製造業	1	0.28	1	1	0.28	1	4	1.13	4
紙漿、紙及紙製品製造業	8	1.48	8	2	0.37	2	-	-	-
印刷及其輔助業	1	0.32	2	3	0.97	3	2	0.65	3
化學材料製造業	29	1.39	33	9	0.43	9	43	2.06	56
化學製品製造業	18	1.04	19	10	0.58	10	4	0.23	4
石油及煤製品製造業	6	3.03	8	-	-	-	4	2.02	6
橡膠製品製造業	3	0.91	3	2	0.61	2	1	0.30	1
塑膠製品製造業	6	0.35	8	23	1.33	24	2	0.12	2
非金屬礦物製品製造業	3	0.16	3	14	0.77	22	8	0.44	9
金屬基本工業	4	0.23	4	38	2.14	42	11	0.62	12
金屬製品製造業	11	0.26	12	64	1.49	84	36	0.84	44
機械設備製造修配業	4	0.13	8	60	1.90	67	3	0.09	6
電腦、通信及視聽電子產品製造業	-	-	-	1	0.25	1	1	0.25	1
電子零組件製造業	8	0.46	9	4	0.23	4	10	0.58	11
電力機械器材及設備製造修配業	1	0.12	1	12	1.40	13	2	0.23	2
運輸工具製造修配業	4	0.23	5	25	1.42	25	9	0.51	10
精密、光學、醫療器材及鐘錶製造業	1	0.37	2	1	0.37	1	4	1.50	4
其他工業製品製造業	1	0.33	1	2	0.66	2	2	0.66	2
水電燃氣業	15	1.22	16	10	0.81	12	115	9.34	147
營 造 業	-	-	-	910	1.61	1,077	3	0.01	3
批發及零售業*	19	0.44	20	25	0.58	39	17	0.40	26
住宿及餐飲業	80	8.19	145	3	0.31	3	35	3.58	53
運輸、倉儲及通信業	20	0.84	23	52	2.17	71	8	0.33	8
金融及保險業	-	-	-	-	-	-	-	-	-
不動產及租賃業*	2	0.10	5	108	5.46	129	2	0.10	2
專業、科學及技術服務業*	1	0.07	1	65	4.68	107	1	0.07	1
教育服務業*	5	2.25	6	1	0.45	1	-	-	-
醫療保健及社會福利服務業*	25	3.30	30	1	0.13	1	19	2.51	25
文化、運動及休閒服務業*	-	-	-	-	-	-	-	-	-
其他服務業*	8	0.36	10	42	1.89	46	-	-	-
公共行政業*	3	1.03	10	1	0.34	1	-	-	-

查不合格情形按行業分(續一)

98年

單位：廠(場)、項

衛 生 法 第 5 條			第 5 條			第 5 條			第 5 條		
危險場所爆炸、火災、腐蝕防止安全設備不良(勞工安全衛生設施規則第168 - 223條)			墜落、物體飛落災害防止安全設施不良(勞工安全衛生設施規則第224 - 238條)			施工架及施工構台安全不良(營造安全衛生設施標準第39 - 62之2條)			擋土支撐不良(營造安全衛生設施標準第71 - 79條)		
廠 次	%	項 數	廠 次	%	項 數	廠 次	%	項 數	廠 次	%	項 數
1,136	1.14	1,306	10,677	10.75	13,221	4,620	4.65	6,112	381	0.38	452
-	-	-	4	3.67	4	-	-	-	-	-	-
-	-	-	6	10.34	6	1	1.72	1	-	-	-
751	2.84	895	1,684	6.37	1,983	100	0.38	123	6	0.02	6
42	2.83	49	122	8.22	138	-	-	-	-	-	-
1	4.76	1	1	4.76	2	-	-	-	-	-	-
11	1.62	11	54	7.95	67	-	-	-	-	-	-
8	3.19	10	8	3.19	10	-	-	-	-	-	-
1	0.49	1	6	2.91	7	-	-	-	-	-	-
1	0.52	1	14	7.33	15	-	-	-	-	-	-
14	3.94	15	25	7.04	33	2	0.56	2	-	-	-
13	2.40	16	47	8.67	57	-	-	-	-	-	-
6	1.94	8	11	3.56	13	-	-	-	-	-	-
142	6.81	174	104	4.99	114	5	0.24	5	1	0.05	1
138	8.01	184	124	7.20	148	4	0.23	5	-	-	-
7	3.54	10	5	2.53	7	-	-	-	-	-	-
9	2.74	11	19	5.78	19	1	0.30	1	-	-	-
44	2.54	56	116	6.70	139	-	-	-	1	0.06	1
49	2.69	54	173	9.51	204	21	1.15	27	1	0.05	1
31	1.74	33	135	7.60	159	5	0.28	7	1	0.06	1
89	2.07	98	297	6.92	351	21	0.49	23	1	0.02	1
41	1.30	42	180	5.69	212	21	0.66	27	1	0.03	1
3	0.76	3	9	2.29	13	-	-	-	-	-	-
50	2.90	60	64	3.71	76	-	-	-	-	-	-
8	0.94	10	45	5.26	50	14	1.64	20	-	-	-
34	1.94	37	101	5.75	122	6	0.34	6	-	-	-
1	0.37	3	8	3.00	10	-	-	-	-	-	-
8	2.65	8	16	5.30	17	-	-	-	-	-	-
54	4.39	59	62	5.04	67	4	0.32	5	-	-	-
106	0.19	107	8,209	14.51	10,348	4,357	7.70	5,797	363	0.64	431
96	2.23	104	233	5.42	260	44	1.02	47	2	0.05	2
30	3.07	30	27	2.76	36	1	0.10	2	-	-	-
31	1.29	33	88	3.67	90	2	0.08	2	2	0.08	2
-	-	-	1	2.00	1	-	-	-	-	-	-
2	0.10	2	100	5.06	115	66	3.34	77	2	0.10	2
7	0.50	8	117	8.42	138	35	2.52	45	1	0.07	2
14	6.31	20	5	2.25	5	-	-	-	-	-	-
27	3.56	29	31	4.09	35	-	-	-	-	-	-
-	-	-	14	4.49	17	-	-	-	-	-	-
13	0.59	14	85	3.83	104	10	0.45	13	5	0.23	7
5	1.71	5	11	3.77	12	-	-	-	-	-	-

表 2-15 勞工安全衛生檢查初

中華民國

行 業 別	安			全					
	模板支撐不良 (營造安全衛生設施標準 第130 - 147條)			電氣設備安全設施不良 (勞工安全衛生設施規則 第239 - 276條)			勞工身體防護不良 (勞工安全衛生設施規則 第277 - 291條)		
	廠 次	%	項 數	廠 次	%	項 數	廠 次	%	項 數
總 計	1,204	1.21	1,450	14,675	14.77	18,006	4,006	4.03	4,167
農、林、漁、牧業	-	-	-	12	11.01	15	4	3.67	5
礦業及土石採取業	-	-	-	8	13.79	9	2	3.45	2
製 造 業	6	0.02	7	3,631	13.73	5,088	1,048	3.96	1,105
食品及飲料製造業	-	-	-	235	15.84	310	63	4.25	67
菸草製造業	-	-	-	2	9.52	3	1	4.76	1
紡 織 業	-	-	-	95	13.99	129	37	5.45	38
成衣、服飾品及其他紡織製品製造業	-	-	-	28	11.16	33	6	2.39	6
皮革、毛皮及其製品製造業	-	-	-	23	11.17	31	2	0.97	2
木竹製品製造業	-	-	-	36	18.85	47	5	2.62	5
家具及裝設品製造業	-	-	-	53	14.93	78	25	7.04	25
紙漿、紙及紙製品製造業	-	-	-	86	15.87	121	26	4.80	28
印刷及其輔助業	-	-	-	32	10.36	37	10	3.24	10
化學材料製造業	-	-	-	153	7.34	199	56	2.69	56
化學製品製造業	-	-	-	204	11.84	252	54	3.13	55
石油及煤製品製造業	-	-	-	11	5.56	16	1	0.51	1
橡膠製品製造業	-	-	-	40	12.16	54	20	6.08	20
塑膠製品製造業	-	-	-	241	13.92	346	62	3.58	64
非金屬礦物製品製造業	2	0.11	2	276	15.16	405	81	4.45	87
金屬基本工業	2	0.11	2	240	13.51	332	72	4.05	74
金屬製品製造業	1	0.02	1	729	16.99	1,067	245	5.71	267
機械設備製造修配業	1	0.03	2	531	16.78	766	116	3.67	123
電腦、通信及視聽電子產品製造業	-	-	-	39	9.92	51	9	2.29	9
電子零組件製造業	-	-	-	144	8.34	198	37	2.14	39
電力機械器材及設備製造修配業	-	-	-	127	14.85	166	23	2.69	24
運輸工具製造修配業	-	-	-	238	13.55	348	81	4.61	88
精密、光學、醫療器材及鐘錶製造業	-	-	-	30	11.24	45	9	3.37	9
其他工業製品製造業	-	-	-	38	12.58	54	7	2.32	7
水電燃氣業	-	-	-	153	12.43	180	18	1.46	19
營 造 業	1,187	2.10	1,429	9,305	16.44	10,655	2,533	4.48	2,609
批發及零售業*	2	0.05	2	679	15.81	914	129	3.00	132
住宿及餐飲業	-	-	-	82	8.39	105	6	0.61	6
運輸、倉儲及通信業	-	-	-	219	9.14	273	60	2.51	70
金融及保險業	-	-	-	3	6.00	3	1	2.00	1
不動產及租賃業*	9	0.46	12	76	3.84	80	32	1.62	33
專業、科學及技術服務業*	-	-	-	106	7.63	121	78	5.62	80
教育服務業*	-	-	-	51	22.97	107	2	0.90	3
醫療保健及社會福利服務業*	-	-	-	96	12.66	121	24	3.17	26
文化、運動及休閒服務業*	-	-	-	13	4.17	16	8	2.56	8
其他服務業*	-	-	-	198	8.92	259	58	2.61	65
公共行政業*	-	-	-	43	14.73	60	3	1.03	3

查不合格情形按行業分(續二)

98年

單位：廠(場)、項

衛生法第5條											
有害作業環境設施不良 (勞工安全衛生設施規則 第292、298條)			危害物及有害物之處理 (勞工安全衛生設施規則 第293條 - 297條、299條)			噪音處理及防止 (勞工安全衛生設施規則 第300條)			振動 (勞工安全衛生設施規則 第301、302條)		
廠次	%	項數	廠次	%	項數	廠次	%	項數	廠次	%	項數
41	0.04	42	22	0.02	24	321	0.32	375	-	-	-
-	-	-	-	-	-	1	0.92	1	-	-	-
-	-	-	-	-	-	-	-	-	-	-	-
28	0.11	28	5	0.02	6	296	1.12	350	-	-	-
-	-	-	-	-	-	14	0.94	18	-	-	-
-	-	-	1	4.76	2	-	-	-	-	-	-
1	0.15	1	-	-	-	33	4.86	39	-	-	-
-	-	-	-	-	-	1	0.40	1	-	-	-
-	-	-	-	-	-	2	0.97	2	-	-	-
-	-	-	-	-	-	-	-	-	-	-	-
-	-	-	-	-	-	2	0.56	3	-	-	-
-	-	-	-	-	-	15	2.77	21	-	-	-
-	-	-	-	-	-	2	0.65	4	-	-	-
-	-	-	-	-	-	12	0.58	12	-	-	-
5	0.29	5	1	0.06	1	7	0.41	8	-	-	-
-	-	-	-	-	-	1	0.51	1	-	-	-
1	0.30	1	-	-	-	9	2.74	11	-	-	-
4	0.23	4	-	-	-	17	0.98	20	-	-	-
2	0.11	2	-	-	-	15	0.82	16	-	-	-
3	0.17	3	-	-	-	25	1.41	28	-	-	-
4	0.09	4	1	0.02	1	60	1.40	70	-	-	-
1	0.03	1	1	0.03	1	12	0.38	13	-	-	-
1	0.25	1	-	-	-	5	1.27	5	-	-	-
3	0.17	3	1	0.06	1	22	1.27	28	-	-	-
2	0.23	2	-	-	-	9	1.05	11	-	-	-
1	0.06	1	-	-	-	27	1.54	31	-	-	-
-	-	-	-	-	-	4	1.50	5	-	-	-
-	-	-	-	-	-	2	0.66	3	-	-	-
2	0.16	2	-	-	-	2	0.16	2	-	-	-
3	0.01	3	7	0.01	7	1	0.00	1	-	-	-
-	-	-	2	0.05	2	3	0.07	3	-	-	-
1	0.10	1	-	-	-	-	-	-	-	-	-
-	-	-	-	-	-	6	0.25	6	-	-	-
-	-	-	-	-	-	-	-	-	-	-	-
-	-	-	-	-	-	-	-	-	-	-	-
-	-	-	-	-	-	1	0.07	1	-	-	-
-	-	-	3	1.35	4	-	-	-	-	-	-
3	0.40	3	2	0.26	2	2	0.26	2	-	-	-
-	-	-	-	-	-	-	-	-	-	-	-
2	0.09	2	1	0.05	1	9	0.41	9	-	-	-
2	0.68	3	2	0.68	2	-	-	-	-	-	-

表 2-15 勞工安全衛生檢查初

中華民國

行 業 別	安						全		
	溫度及濕度 (勞工安全衛生設施規則 第303 - 308條)			通風及換氣設施 (勞工安全衛生設施規則 第309 - 312條)			其他防止危害設備(勞工安全衛生 設施規則第114-167,315-317條等 有關設備規定)		
	廠 次	%	項 數	廠 次	%	項 數	廠 次	%	項 數
總 計	1	0.00	1	59	0.06	59	3,087	3.11	3,490
農、林、漁、牧業	-	-	-	-	-	-	2	1.83	3
礦業及土石採取業	-	-	-	-	-	-	2	3.45	2
製 造 業	-	-	-	9	0.03	9	1,102	4.17	1,194
食品及飲料製造業	-	-	-	1	0.07	1	93	6.27	99
菸草製造業	-	-	-	-	-	-	4	19.05	5
紡 織 業	-	-	-	-	-	-	60	8.84	67
成衣、服飾品及其他紡織製品製造業	-	-	-	-	-	-	9	3.59	10
皮革、毛皮及其製品製造業	-	-	-	-	-	-	8	3.88	8
木竹製品製造業	-	-	-	-	-	-	20	10.47	24
家具及裝設品製造業	-	-	-	1	0.28	1	13	3.66	14
紙漿、紙及紙製品製造業	-	-	-	-	-	-	45	8.30	52
印刷及其輔助業	-	-	-	1	0.32	1	10	3.24	11
化學材料製造業	-	-	-	-	-	-	67	3.21	71
化學製品製造業	-	-	-	-	-	-	99	5.75	104
石油及煤製品製造業	-	-	-	-	-	-	2	1.01	2
橡膠製品製造業	-	-	-	-	-	-	21	6.38	24
塑膠製品製造業	-	-	-	-	-	-	95	5.49	106
非金屬礦物製品製造業	-	-	-	-	-	-	83	4.56	91
金屬基本工業	-	-	-	-	-	-	69	3.88	74
金屬製品製造業	-	-	-	1	0.02	1	186	4.34	207
機械設備製造修配業	-	-	-	4	0.13	4	83	2.62	85
電腦、通信及視聽電子產品製造業	-	-	-	-	-	-	4	1.02	4
電子零組件製造業	-	-	-	-	-	-	18	1.04	19
電力機械器材及設備製造修配業	-	-	-	1	0.12	1	33	3.86	34
運輸工具製造修配業	-	-	-	-	-	-	65	3.70	66
精密、光學、醫療器材及鐘錶製造業	-	-	-	-	-	-	4	1.50	4
其他工業製品製造業	-	-	-	-	-	-	11	3.64	13
水電燃氣業	-	-	-	-	-	-	16	1.30	16
營 造 業	-	-	-	45	0.08	45	1,664	2.94	1,944
批發及零售業*	-	-	-	-	-	-	123	2.86	137
住宿及餐飲業	-	-	-	-	-	-	2	0.20	2
運輸、倉儲及通信業	-	-	-	1	0.04	1	83	3.47	91
金融及保險業	-	-	-	1	2.00	1	-	-	-
不動產及租賃業*	-	-	-	-	-	-	16	0.81	17
專業、科學及技術服務業*	-	-	-	-	-	-	13	0.94	14
教育服務業*	-	-	-	3	1.35	3	2	0.90	2
醫療保健及社會福利服務業*	1	0.13	1	-	-	-	1	0.13	1
文化、運動及休閒服務業*	-	-	-	-	-	-	2	0.64	3
其他服務業*	-	-	-	-	-	-	46	2.07	49
公共行政業*	-	-	-	-	-	-	13	4.45	15

查不合格情形按行業分(續三)

98年

單位：廠(場)、項

衛生法第5條											
工作場所及通道不良 (勞工安全衛生設施規則 第21 - 40條)			採光照明 (勞工安全衛生設施規則 第313 - 314條)			盥洗設備及廁所 (勞工安全衛生設施規則 第318 - 319條)			飲用水 (勞工安全衛生設施規則 第320條)		
廠次	%	項數	廠次	%	項數	廠次	%	項數	廠次	%	項數
5,919	5.96	7,266	168	0.17	170	9	0.01	11	2	0.00	2
6	5.50	6	-	-	-	-	-	-	-	-	-
5	8.62	5	-	-	-	-	-	-	-	-	-
1,180	4.46	1,467	10	0.04	10	5	0.02	6	-	-	-
108	7.28	131	1	0.07	1	-	-	-	-	-	-
2	9.52	2	-	-	-	-	-	-	-	-	-
31	4.57	37	-	-	-	-	-	-	-	-	-
6	2.39	6	-	-	-	-	-	-	-	-	-
10	4.85	13	-	-	-	-	-	-	-	-	-
7	3.66	7	-	-	-	-	-	-	-	-	-
7	1.97	7	1	0.28	1	-	-	-	-	-	-
49	9.04	69	1	0.18	1	-	-	-	-	-	-
12	3.88	14	1	0.32	1	-	-	-	-	-	-
141	6.76	166	-	-	-	1	0.05	1	-	-	-
83	4.82	104	-	-	-	-	-	-	-	-	-
13	6.57	16	-	-	-	-	-	-	-	-	-
15	4.56	21	-	-	-	-	-	-	-	-	-
60	3.47	64	-	-	-	-	-	-	-	-	-
146	8.02	193	1	0.05	1	-	-	-	-	-	-
65	3.66	67	-	-	-	1	0.06	1	-	-	-
160	3.73	176	2	0.05	2	1	0.02	2	-	-	-
94	2.97	171	1	0.03	1	-	-	-	-	-	-
10	2.54	15	-	-	-	-	-	-	-	-	-
57	3.30	70	1	0.06	1	2	0.12	2	-	-	-
37	4.33	42	1	0.12	1	-	-	-	-	-	-
58	3.30	67	-	-	-	-	-	-	-	-	-
5	1.87	5	-	-	-	-	-	-	-	-	-
4	1.32	4	-	-	-	-	-	-	-	-	-
68	5.52	85	-	-	-	-	-	-	-	-	-
3,984	7.04	4,851	151	0.27	153	3	0.01	4	2	0.00	2
149	3.47	176	3	0.07	3	-	-	-	-	-	-
42	4.30	53	1	0.10	1	-	-	-	-	-	-
186	7.77	232	1	0.04	1	-	-	-	-	-	-
1	2.00	1	-	-	-	1	2.00	1	-	-	-
36	1.82	45	-	-	-	-	-	-	-	-	-
63	4.54	80	-	-	-	-	-	-	-	-	-
5	2.25	8	1	0.45	1	-	-	-	-	-	-
54	7.12	67	1	0.13	1	-	-	-	-	-	-
30	9.62	41	-	-	-	-	-	-	-	-	-
98	4.41	136	-	-	-	-	-	-	-	-	-
12	4.11	13	-	-	-	-	-	-	-	-	-

表 2-15 勞工安全衛生檢查初

中華民國

行 業 別	安 全 衛 生 法 第 5 條								
	餐廳、廚房及休息 (勞工安全衛生設施規則 第321 - 324條)			醫藥、保健設施不良 (勞工健康保護規則)			其 他		
	廠 次	%	項 數	廠 次	%	項 數	廠 次	%	項 數
總 計	12	0.01	12	1,756	1.77	2,096	13	0.01	13
農、林、漁、牧業	-	-	-	4	3.67	4	-	-	-
礦業及土石採取業	-	-	-	-	-	-	-	-	-
製 造 業	1	0.00	1	1,403	5.30	1,705	-	-	-
食品及飲料製造業	1	0.07	1	67	4.51	75	-	-	-
菸草製造業	-	-	-	2	9.52	2	-	-	-
紡 織 業	-	-	-	49	7.22	57	-	-	-
成衣、服飾品及其他紡織製品製造業	-	-	-	13	5.18	15	-	-	-
皮革、毛皮及其製品製造業	-	-	-	7	3.40	9	-	-	-
木竹製品製造業	-	-	-	10	5.24	15	-	-	-
家具及裝設品製造業	-	-	-	19	5.35	20	-	-	-
紙漿、紙及紙製品製造業	-	-	-	34	6.27	48	-	-	-
印刷及其輔助業	-	-	-	23	7.44	24	-	-	-
化學材料製造業	-	-	-	65	3.12	70	-	-	-
化學製品製造業	-	-	-	72	4.18	81	-	-	-
石油及煤製品製造業	-	-	-	2	1.01	4	-	-	-
橡膠製品製造業	-	-	-	26	7.90	32	-	-	-
塑膠製品製造業	-	-	-	87	5.03	97	-	-	-
非金屬礦物製品製造業	-	-	-	82	4.51	94	-	-	-
金屬基本工業	-	-	-	80	4.50	95	-	-	-
金屬製品製造業	-	-	-	290	6.76	358	-	-	-
機械設備製造修配業	-	-	-	166	5.24	216	-	-	-
電腦、通信及視聽電子產品製造業	-	-	-	25	6.36	35	-	-	-
電子零組件製造業	-	-	-	114	6.60	152	-	-	-
電力機械器材及設備製造修配業	-	-	-	33	3.86	44	-	-	-
運輸工具製造修配業	-	-	-	93	5.30	112	-	-	-
精密、光學、醫療器材及鐘錶製造業	-	-	-	21	7.87	24	-	-	-
其他工業製品製造業	-	-	-	23	7.62	26	-	-	-
水電燃氣業	-	-	-	4	0.32	5	-	-	-
營 造 業	-	-	-	59	0.10	65	9	0.02	9
批發及零售業*	1	0.02	1	99	2.30	108	1	0.02	1
住宿及餐飲業	9	0.92	9	29	2.97	32	-	-	-
運輸、倉儲及通信業	-	-	-	35	1.46	40	1	0.04	1
金融及保險業	-	-	-	3	6.00	3	-	-	-
不動產及租賃業*	-	-	-	6	0.30	6	-	-	-
專業、科學及技術服務業*	-	-	-	25	1.80	25	1	0.07	1
教育服務業*	1	0.45	1	5	2.25	6	-	-	-
醫療保健及社會福利服務業*	-	-	-	18	2.37	24	1	0.13	1
文化、運動及休閒服務業*	-	-	-	4	1.28	5	-	-	-
其他服務業*	-	-	-	54	2.43	60	-	-	-
公共行政業*	-	-	-	8	2.74	8	-	-	-

查不合格情形按行業分(續四)

98年

單位：廠(場)、項

安全衛生法第 6 條			安全衛生法第 7 條			安全衛生法第 8 條			安全衛生法第 9 條		
設置不符標準機械器具供勞工使用			作業環境測定、危險物、有害物標示			危險性機械設備未經檢查合格使用			廠房設計不良		
廠次	%	項數	廠次	%	項數	廠次	%	項數	廠次	%	項數
2	0.00	2	3,480	3.50	5,119	328	0.33	328	-	-	-
-	-	-	5	4.59	10	-	-	-	-	-	-
-	-	-	1	1.72	1	-	-	-	-	-	-
1	0.00	1	2,553	9.65	3,857	260	0.98	260	-	-	-
-	-	-	102	6.87	152	15	1.01	15	-	-	-
-	-	-	3	14.29	4	-	-	-	-	-	-
-	-	-	77	11.34	100	12	1.77	12	-	-	-
-	-	-	12	4.78	20	2	0.80	2	-	-	-
-	-	-	30	14.56	48	1	0.49	1	-	-	-
-	-	-	8	4.19	14	4	2.09	4	-	-	-
1	0.28	1	22	6.20	38	1	0.28	1	-	-	-
-	-	-	60	11.07	96	3	0.55	3	-	-	-
-	-	-	42	13.59	69	1	0.32	1	-	-	-
-	-	-	316	15.16	392	6	0.29	6	-	-	-
-	-	-	286	16.60	454	10	0.58	10	-	-	-
-	-	-	10	5.05	11	1	0.51	1	-	-	-
-	-	-	51	15.50	76	4	1.22	4	-	-	-
-	-	-	164	9.47	244	22	1.27	22	-	-	-
-	-	-	99	5.44	160	3	0.16	3	-	-	-
-	-	-	116	6.53	183	20	1.13	20	-	-	-
-	-	-	396	9.23	627	63	1.47	63	-	-	-
-	-	-	152	4.80	240	59	1.86	59	-	-	-
-	-	-	58	14.76	95	4	1.02	4	-	-	-
-	-	-	260	15.06	400	7	0.41	7	-	-	-
-	-	-	62	7.25	90	3	0.35	3	-	-	-
-	-	-	163	9.28	247	17	0.97	17	-	-	-
-	-	-	29	10.86	50	-	-	-	-	-	-
-	-	-	35	11.59	47	2	0.66	2	-	-	-
-	-	-	89	7.23	108	1	0.08	1	-	-	-
-	-	-	92	0.16	113	32	0.06	32	-	-	-
-	-	-	275	6.40	373	14	0.33	14	-	-	-
-	-	-	47	4.81	67	-	-	-	-	-	-
-	-	-	84	3.51	100	8	0.33	8	-	-	-
-	-	-	2	4.00	2	-	-	-	-	-	-
-	-	-	2	0.10	2	7	0.35	7	-	-	-
-	-	-	22	1.58	29	3	0.22	3	-	-	-
-	-	-	50	22.52	82	-	-	-	-	-	-
-	-	-	132	17.41	202	-	-	-	-	-	-
-	-	-	12	3.85	17	-	-	-	-	-	-
-	-	-	92	4.14	130	3	0.14	3	-	-	-
1	0.34	1	22	7.53	26	-	-	-	-	-	-

表 2-15 勞工安全衛生檢查初

中華民國

行 業 別	安全衛生法第 12 條			安全衛生法第 14 條					
	體格檢查、健康檢查			安全衛生管理組織人員			自 動 檢 查		
	廠 次	%	項 數	廠 次	%	項 數	廠 次	%	項 數
總 計	368	0.37	373	5,703	5.74	7,781	6,622	6.67	7,746
農、林、漁、牧業	2	1.83	2	12	11.01	20	9	8.26	9
礦業及土石採取業	1	1.72	1	2	3.45	2	5	8.62	6
製 造 業	153	0.58	153	2,250	8.51	3,725	2,528	9.56	3,278
食品及飲料製造業	7	0.47	7	175	11.79	352	105	7.08	131
菸草製造業	-	-	-	1	4.76	1	-	-	-
紡 織 業	1	0.15	1	52	7.66	150	52	7.66	73
成衣、服飾品及其他紡織製品製造業	14	5.58	14	36	14.34	56	14	5.58	18
皮革、毛皮及其製品製造業	3	1.46	3	17	8.25	25	13	6.31	23
木竹製品製造業	-	-	-	19	9.95	22	20	10.47	22
家具及裝設品製造業	1	0.28	1	33	9.30	114	41	11.55	53
紙漿、紙及紙製品製造業	5	0.92	5	35	6.46	68	27	4.98	31
印刷及其輔助業	3	0.97	3	32	10.36	32	28	9.06	37
化學材料製造業	2	0.10	2	99	4.75	138	126	6.04	157
化學製品製造業	2	0.12	2	137	7.95	190	188	10.91	246
石油及煤製品製造業	-	-	-	12	6.06	12	9	4.55	9
橡膠製品製造業	-	-	-	29	8.81	51	31	9.42	39
塑膠製品製造業	11	0.64	11	161	9.30	293	199	11.50	244
非金屬礦物製品製造業	8	0.44	8	132	7.25	213	170	9.34	206
金屬基本工業	8	0.45	8	129	7.26	308	157	8.84	188
金屬製品製造業	16	0.37	16	330	7.69	490	556	12.96	712
機械設備製造修配業	19	0.60	19	285	9.00	444	394	12.45	547
電腦、通信及視聽電子產品製造業	7	1.78	7	63	16.03	89	30	7.63	39
電子零組件製造業	19	1.10	19	191	11.07	265	138	8.00	198
電力機械器材及設備製造修配業	9	1.05	9	56	6.55	67	57	6.67	75
運輸工具製造修配業	10	0.57	10	169	9.62	275	134	7.63	186
精密、光學、醫療器材及鐘錶製造業	4	1.50	4	26	9.74	36	17	6.37	18
其他工業製品製造業	4	1.32	4	31	10.26	34	22	7.28	26
水電燃氣業	-	-	-	56	4.55	74	85	6.90	100
營 造 業	67	0.12	72	2,248	3.97	2,411	2,896	5.12	3,071
批發及零售業*	66	1.54	66	341	7.94	464	365	8.50	415
住宿及餐飲業	10	1.02	10	126	12.90	148	82	8.39	89
運輸、倉儲及通信業	19	0.79	19	200	8.35	272	168	7.01	198
金融及保險業	-	-	-	8	16.00	36	1	2.00	1
不動產及租賃業*	5	0.25	5	45	2.28	55	113	5.72	121
專業、科學及技術服務業*	11	0.79	11	68	4.90	92	59	4.25	64
教育服務業*	2	0.90	2	34	15.32	44	39	17.57	56
醫療保健及社會福利服務業*	2	0.26	2	101	13.32	133	65	8.58	85
文化、運動及休閒服務業*	2	0.64	2	30	9.62	32	6	1.92	6
其他服務業*	27	1.22	27	151	6.80	225	156	7.03	191
公共行政業*	1	0.34	1	31	10.62	48	45	15.41	56

查不合格情形按行業分(續五)

98年

單位：廠(場)、項

安全衛生法第 15 條			安全衛生法第 17 條			安全衛生法第 18 條			安全衛生法第 19 條		
危險性機械設備操作人員應由 合操作人員應由合格人員擔任			交付承攬應告知安全衛生事項			共同作業應採規定必要措施			共同承攬應推代表人負責		
廠次	%	項數	廠次	%	項數	廠次	%	項數	廠次	%	項數
73	0.07	73	116	0.12	116	766	0.77	1,906	1	0.00	1
-	-	-	-	-	-	-	-	-	-	-	-
-	-	-	-	-	-	-	-	-	-	-	-
62	0.23	62	35	0.13	35	54	0.20	139	-	-	-
4	0.27	4	-	-	-	1	0.07	2	-	-	-
-	-	-	-	-	-	-	-	-	-	-	-
3	0.44	3	5	0.74	5	3	0.44	8	-	-	-
-	-	-	-	-	-	-	-	-	-	-	-
-	-	-	-	-	-	-	-	-	-	-	-
-	-	-	1	0.52	1	-	-	-	-	-	-
1	0.28	1	2	0.56	2	1	0.28	5	-	-	-
1	0.18	1	2	0.37	2	4	0.74	13	-	-	-
-	-	-	-	-	-	-	-	-	-	-	-
-	-	-	-	-	-	1	0.05	1	-	-	-
6	0.35	6	-	-	-	2	0.12	3	-	-	-
-	-	-	-	-	-	1	0.51	4	-	-	-
-	-	-	-	-	-	-	-	-	-	-	-
1	0.30	1	-	-	-	-	-	-	-	-	-
4	0.23	4	-	-	-	1	0.06	1	-	-	-
3	0.16	3	4	0.22	4	5	0.27	10	-	-	-
6	0.34	6	3	0.17	3	8	0.45	20	-	-	-
19	0.44	19	3	0.07	3	1	0.02	1	-	-	-
10	0.32	10	9	0.28	9	10	0.32	31	-	-	-
-	-	-	1	0.25	1	1	0.25	3	-	-	-
1	0.06	1	1	0.06	1	2	0.12	5	-	-	-
-	-	-	1	0.12	1	7	0.82	16	-	-	-
3	0.17	3	3	0.17	3	6	0.34	16	-	-	-
-	-	-	-	-	-	-	-	-	-	-	-
-	-	-	-	-	-	-	-	-	-	-	-
-	-	-	1	0.08	1	25	2.03	55	-	-	-
6	0.01	6	68	0.12	68	651	1.15	1,618	1	0.00	1
2	0.05	2	5	0.12	5	10	0.23	22	-	-	-
1	0.10	1	-	-	-	-	-	-	-	-	-
1	0.04	1	1	0.04	1	7	0.29	20	-	-	-
-	-	-	-	-	-	-	-	-	-	-	-
-	-	-	1	0.05	1	7	0.35	15	-	-	-
-	-	-	3	0.22	3	5	0.36	18	-	-	-
-	-	-	-	-	-	-	-	-	-	-	-
1	0.13	1	-	-	-	1	0.13	1	-	-	-
-	-	-	-	-	-	-	-	-	-	-	-
-	-	-	2	0.09	2	6	0.27	18	-	-	-
-	-	-	-	-	-	-	-	-	-	-	-

表 2-15 勞工安全衛生檢查初查

中華民國

行 業 別	安全衛生法第 20 條			安全衛生法第 21 條			安全衛生法第 22 條		
	童工從事危險性或 有害性工作			女工從事危險性或 有害性工作			妊娠、或產後女工從事 危險性或有害性工作		
	廠 次	%	項 數	廠 次	%	項 數	廠 次	%	項 數
總 計	-	-	-	-	-	-	-	-	-
農、林、漁、牧業	-	-	-	-	-	-	-	-	-
礦業及土石採取業	-	-	-	-	-	-	-	-	-
製 造 業	-	-	-	-	-	-	-	-	-
食品及飲料製造業	-	-	-	-	-	-	-	-	-
菸草製造業	-	-	-	-	-	-	-	-	-
紡 織 業	-	-	-	-	-	-	-	-	-
成衣、服飾品及其他紡織製品製造業	-	-	-	-	-	-	-	-	-
皮革、毛皮及其製品製造業	-	-	-	-	-	-	-	-	-
木竹製品製造業	-	-	-	-	-	-	-	-	-
家具及裝設品製造業	-	-	-	-	-	-	-	-	-
紙漿、紙及紙製品製造業	-	-	-	-	-	-	-	-	-
印刷及其輔助業	-	-	-	-	-	-	-	-	-
化學材料製造業	-	-	-	-	-	-	-	-	-
化學製品製造業	-	-	-	-	-	-	-	-	-
石油及煤製品製造業	-	-	-	-	-	-	-	-	-
橡膠製品製造業	-	-	-	-	-	-	-	-	-
塑膠製品製造業	-	-	-	-	-	-	-	-	-
非金屬礦物製品製造業	-	-	-	-	-	-	-	-	-
金屬基本工業	-	-	-	-	-	-	-	-	-
金屬製品製造業	-	-	-	-	-	-	-	-	-
機械設備製造修配業	-	-	-	-	-	-	-	-	-
電腦、通信及視聽電子產品製造業	-	-	-	-	-	-	-	-	-
電子零組件製造業	-	-	-	-	-	-	-	-	-
電力機械器材及設備製造修配業	-	-	-	-	-	-	-	-	-
運輸工具製造修配業	-	-	-	-	-	-	-	-	-
精密、光學、醫療器材及鐘錶製造業	-	-	-	-	-	-	-	-	-
其他工業製品製造業	-	-	-	-	-	-	-	-	-
水電燃氣業	-	-	-	-	-	-	-	-	-
營 造 業	-	-	-	-	-	-	-	-	-
批發及零售業*	-	-	-	-	-	-	-	-	-
住宿及餐飲業	-	-	-	-	-	-	-	-	-
運輸、倉儲及通信業	-	-	-	-	-	-	-	-	-
金融及保險業	-	-	-	-	-	-	-	-	-
不動產及租賃業*	-	-	-	-	-	-	-	-	-
專業、科學及技術服務業*	-	-	-	-	-	-	-	-	-
教 育 服 務 業*	-	-	-	-	-	-	-	-	-
醫療保健及社會福利服務業*	-	-	-	-	-	-	-	-	-
文化、運動及休閒服務業*	-	-	-	-	-	-	-	-	-
其 他 服 務 業*	-	-	-	-	-	-	-	-	-
公 共 行 政 業*	-	-	-	-	-	-	-	-	-

不合格情形按行業分(續六完)

98年

單位：廠(場)、項

安全衛生法第 23 條			安全衛生法第 24 條			安全衛生法第 25 條			安全衛生法第 29 條		
安全衛生教育訓練			宣導安全衛生規定 使勞工周知			安全衛生工作守則			陳報職業災害統計		
廠次	%	項數	廠次	%	項數	廠次	%	項數	廠次	%	項數
1,932	1.95	1,934	-	-	-	3,542	3.57	3,542	51	0.05	51
3	2.75	3	-	-	-	10	9.17	10	-	-	-
-	-	-	-	-	-	5	8.62	5	-	-	-
475	1.80	475	-	-	-	1,906	7.20	1,906	37	0.14	37
34	2.29	34	-	-	-	158	10.65	158	1	0.07	1
-	-	-	-	-	-	1	4.76	1	-	-	-
13	1.91	13	-	-	-	41	6.04	41	-	-	-
14	5.58	14	-	-	-	34	13.55	34	1	0.40	1
4	1.94	4	-	-	-	14	6.80	14	-	-	-
7	3.66	7	-	-	-	24	12.57	24	-	-	-
6	1.69	6	-	-	-	35	9.86	35	-	-	-
10	1.85	10	-	-	-	41	7.56	41	3	0.55	3
9	2.91	9	-	-	-	40	12.94	40	1	0.32	1
8	0.38	8	-	-	-	28	1.34	28	-	-	-
30	1.74	30	-	-	-	125	7.25	125	2	0.12	2
3	1.52	3	-	-	-	3	1.52	3	-	-	-
4	1.22	4	-	-	-	19	5.78	19	-	-	-
38	2.20	38	-	-	-	153	8.84	153	2	0.12	2
40	2.20	40	-	-	-	124	6.81	124	2	0.11	2
27	1.52	27	-	-	-	76	4.28	76	2	0.11	2
81	1.89	81	-	-	-	345	8.04	345	12	0.28	12
80	2.53	80	-	-	-	266	8.40	266	1	0.03	1
2	0.51	2	-	-	-	58	14.76	58	2	0.51	2
18	1.04	18	-	-	-	104	6.03	104	1	0.06	1
12	1.40	12	-	-	-	54	6.32	54	1	0.12	1
29	1.65	29	-	-	-	103	5.87	103	6	0.34	6
1	0.37	1	-	-	-	28	10.49	28	-	-	-
5	1.66	5	-	-	-	32	10.60	32	-	-	-
2	0.16	2	-	-	-	5	0.41	5	-	-	-
1,213	2.14	1,214	-	-	-	822	1.45	822	2	0.00	2
94	2.19	94	-	-	-	321	7.47	321	2	0.05	2
10	1.02	10	-	-	-	93	9.52	93	1	0.10	1
31	1.29	31	-	-	-	92	3.84	92	2	0.08	2
2	4.00	2	-	-	-	4	8.00	4	-	-	-
23	1.16	24	-	-	-	34	1.72	34	1	0.05	1
23	1.66	23	-	-	-	57	4.10	57	1	0.07	1
5	2.25	5	-	-	-	20	9.01	20	-	-	-
9	1.19	9	-	-	-	23	3.03	23	-	-	-
3	0.96	3	-	-	-	13	4.17	13	1	0.32	1
29	1.31	29	-	-	-	105	4.73	105	3	0.14	3
10	3.42	10	-	-	-	32	10.96	32	1	0.34	1

表 2-16 勞工安全衛生檢查複

中華民國

行 業 別	實 施 檢 查 廠 次	總 項 數			安 全					
					安全衛生法 第五 條 計			一般機械安全設備不良 (勞工安全衛生設施規則 第41 - 57條)		
		通知改善	已改善	改善率%	通知改善	已改善	改善率%	通知改善	已改善	改善率%
總 計	50,560	31,033	30,348	97.79	22,826	22,406	98.16	1,084	1,078	99.45
農、林、漁、牧業	19	8	8	100.00	7	7	100.00	-	-	-
礦業及土石採取業	19	18	18	100.00	16	16	100.00	-	-	-
製 造 業	9,293	10,642	10,514	98.80	7,526	7,428	98.70	897	892	99.44
食品及飲料製造業	489	580	577	99.48	400	398	99.50	38	38	100.00
菸草製造業	3	5	5	100.00	2	2	100.00	-	-	-
紡 織 業	502	792	787	99.37	602	599	99.50	106	105	99.06
成衣、服飾品及其他紡織製品製造業	103	139	139	100.00	75	75	100.00	5	5	100.00
皮革、毛皮及其製品製造業	54	46	46	100.00	29	29	100.00	5	5	100.00
木竹製品製造業	29	19	19	100.00	15	15	100.00	3	3	100.00
家具及裝設品製造業	118	153	152	99.35	112	111	99.11	18	18	100.00
紙漿、紙及紙製品製造業	303	395	389	98.48	301	296	98.34	51	51	100.00
印刷及其輔助業	63	38	38	100.00	18	18	100.00	2	2	100.00
化學材料製造業	1,206	1,248	1,232	98.72	952	938	98.53	33	33	100.00
化學製品製造業	592	658	654	99.39	409	406	99.27	31	31	100.00
石油及煤製品製造業	46	41	38	92.68	37	34	91.89	2	2	100.00
橡膠製品製造業	129	164	162	98.78	124	122	98.39	14	14	100.00
塑膠製品製造業	389	451	443	98.23	320	316	98.75	37	37	100.00
非金屬礦物製品製造業	948	1,225	1,224	99.92	973	973	100.00	153	153	100.00
金屬基本工業	906	1,125	1,082	96.18	802	767	95.64	126	123	97.62
金屬製品製造業	1,193	1,249	1,236	98.96	917	907	98.91	104	104	100.00
機械設備製造修配業	625	689	687	99.71	436	434	99.54	53	53	100.00
電腦、通信及視聽電子產品製造業	167	126	126	100.00	71	71	100.00	9	9	100.00
電子零組件製造業	688	803	790	98.38	463	456	98.49	62	62	100.00
電力機械器材及設備製造修配業	184	120	120	100.00	69	69	100.00	3	3	100.00
運輸工具製造修配業	397	440	432	98.18	317	310	97.79	34	33	97.06
精密、光學、醫療器材及鐘錶製造業	72	55	55	100.00	33	33	100.00	4	4	100.00
其他工業製品製造業	87	81	81	100.00	49	49	100.00	4	4	100.00
水 電 燃 氣 業	774	631	585	92.71	397	381	95.97	14	13	92.86
營 造 業	34,720	17,121	16,640	97.19	13,282	12,995	97.84	126	126	100.00
批發及零售業*	1,611	791	781	98.74	503	497	98.81	18	18	100.00
住宿及餐飲業	957	337	332	98.52	216	213	98.61	3	3	100.00
運輸、倉儲及通信業	595	391	388	99.23	176	175	99.43	10	10	100.00
金融及保險業	55	29	29	100.00	9	9	100.00	-	-	-
不動產及租賃業*	528	171	170	99.42	136	136	100.00	-	-	-
專業、科學及技術服務業*	373	119	119	100.00	92	92	100.00	3	3	100.00
教育服務業*	55	105	105	100.00	73	73	100.00	5	5	100.00
醫療保健及社會福利服務業*	421	204	199	97.55	129	125	96.90	2	2	100.00
文化、運動及休閒服務業*	162	44	44	100.00	20	20	100.00	-	-	-
其他服務業*	866	338	332	98.22	201	196	97.51	3	3	100.00
公共行政業*	112	84	84	100.00	43	43	100.00	3	3	100.00

說明：1.初複查有跨越年度情形者，對初查之統計基準，以檢查事業單位前三年內未受檢查為初查，曾受檢查為複查。

2.對前項初複查統計，事業單位名稱變更登記者應重新計算，若僅業主變更則仍然維持。

3.改善率 = 已改善數 ÷ 通知改善數 × 100。

4.*係表示該行業僅部分適用勞工安全衛生法，詳如附錄3。

查不合格情形按行業分

98年

單位：廠(場)、項

衛			生			法			第			5			條		
工作機械，木材加工機械安全設備不良(勞工安全衛生設施規則第58 - 68條)			衝壓機械及剪斷機械安全設備不良(勞工安全衛生設施規則第69 - 72條)			離心機械、粉碎機、混合機、滾輾機等安全設備不良(勞工安全衛生設施規則第73 - 86條)			特殊危險機具安全設備不良(勞工安全衛生設施規則第87 - 113條)								
通知改善	已改善	改善率%	通知改善	已改善	改善率%	通知改善	已改善	改善率%	通知改善	已改善	改善率%						
101	100	99.01	16	16	100.00	290	289	99.66	1,973	1,955	99.09						
-	-	-	-	-	-	-	-	-	2	2	100.00						
-	-	-	-	-	-	-	-	-	-	-	-						
88	87	98.86	16	16	100.00	263	262	99.62	971	963	99.18						
2	2	100.00	-	-	-	8	8	100.00	41	40	97.56						
-	-	-	-	-	-	-	-	-	-	-	-						
-	-	-	-	-	-	22	22	100.00	88	88	100.00						
-	-	-	-	-	-	7	7	100.00	14	14	100.00						
-	-	-	-	-	-	1	1	100.00	2	2	100.00						
-	-	-	-	-	-	-	-	-	2	2	100.00						
-	-	-	-	-	-	10	10	100.00	14	14	100.00						
10	10	100.00	-	-	-	23	22	95.65	21	21	100.00						
-	-	-	-	-	-	-	-	-	-	-	-						
5	5	100.00	-	-	-	16	16	100.00	79	79	100.00						
2	2	100.00	-	-	-	14	14	100.00	30	30	100.00						
-	-	-	-	-	-	-	-	-	-	-	-						
2	2	100.00	-	-	-	4	4	100.00	9	9	100.00						
4	4	100.00	-	-	-	17	17	100.00	38	38	100.00						
4	4	100.00	-	-	-	25	25	100.00	145	145	100.00						
6	6	100.00	1	1	100.00	28	28	100.00	152	146	96.05						
17	16	94.12	6	6	100.00	40	40	100.00	132	131	99.24						
14	14	100.00	2	2	100.00	10	10	100.00	86	86	100.00						
3	3	100.00	-	-	-	1	1	100.00	9	9	100.00						
8	8	100.00	5	5	100.00	14	14	100.00	53	53	100.00						
-	-	-	-	-	-	3	3	100.00	9	9	100.00						
11	11	100.00	1	1	100.00	15	15	100.00	38	38	100.00						
-	-	-	-	-	-	-	-	-	2	2	100.00						
-	-	-	1	1	100.00	5	5	100.00	7	7	100.00						
2	2	100.00	-	-	-	3	3	100.00	34	34	100.00						
3	3	100.00	-	-	-	2	2	100.00	859	850	98.95						
2	2	100.00	-	-	-	5	5	100.00	12	11	91.67						
1	1	100.00	-	-	-	2	2	100.00	11	11	100.00						
3	3	100.00	-	-	-	2	2	100.00	17	17	100.00						
-	-	-	-	-	-	-	-	-	-	-	-						
-	-	-	-	-	-	-	-	-	22	22	100.00						
-	-	-	-	-	-	-	-	-	7	7	100.00						
1	1	100.00	-	-	-	3	3	100.00	11	11	100.00						
-	-	-	-	-	-	7	7	100.00	6	6	100.00						
-	-	-	-	-	-	-	-	-	4	4	100.00						
1	1	100.00	-	-	-	2	2	100.00	16	16	100.00						
-	-	-	-	-	-	1	1	100.00	1	1	100.00						

表 2-16 勞工安全衛生檢查複

中華民國

行 業 別	安			全					
	鍋爐、壓力容器(蒸氣類)安全設備不良(鍋爐及壓力容器安全規則、製造設施標準)			起重升降機具安全設備不良(起重升降機具安全規則)			高壓氣體容器及設備安全設備不良(高壓氣體勞工安全規則及有關規定)		
	通知改善	已改善	改善率%	通知改善	已改善	改善率%	通知改善	已改善	改善率%
總 計	107	106	99.07	300	296	98.67	287	284	98.95
農、林、漁、牧業	-	-	-	-	-	-	-	-	-
礦業及土石採取業	1	1	100.00	-	-	-	3	3	100.00
製 造 業	71	71	100.00	41	41	100.00	132	131	99.24
食品及飲料製造業	11	11	100.00	-	-	-	3	3	100.00
菸草製造業	-	-	-	-	-	-	-	-	-
紡 織 業	3	3	100.00	7	7	100.00	1	1	100.00
成衣、服飾品及其他紡織製品製造業	2	2	100.00	-	-	-	1	1	100.00
皮革、毛皮及其製品製造業	3	3	100.00	-	-	-	-	-	-
木竹製品製造業	-	-	-	-	-	-	-	-	-
家具及裝設品製造業	-	-	-	1	1	100.00	3	3	100.00
紙漿、紙及紙製品製造業	4	4	100.00	-	-	-	2	2	100.00
印刷及其輔助業	-	-	-	-	-	-	1	1	100.00
化學材料製造業	20	20	100.00	3	3	100.00	32	32	100.00
化學製品製造業	8	8	100.00	1	1	100.00	4	4	100.00
石油及煤製品製造業	1	1	100.00	-	-	-	2	2	100.00
橡膠製品製造業	1	1	100.00	-	-	-	3	3	100.00
塑膠製品製造業	3	3	100.00	-	-	-	4	4	100.00
非金屬礦物製品製造業	3	3	100.00	1	1	100.00	10	10	100.00
金屬基本工業	2	2	100.00	7	7	100.00	18	18	100.00
金屬製品製造業	4	4	100.00	12	12	100.00	26	25	96.15
機械設備製造修配業	-	-	-	4	4	100.00	2	2	100.00
電腦、通信及視聽電子產品製造業	1	1	100.00	-	-	-	-	-	-
電子零組件製造業	1	1	100.00	2	2	100.00	6	6	100.00
電力機械器材及設備製造修配業	-	-	-	-	-	-	-	-	-
運輸工具製造修配業	3	3	100.00	3	3	100.00	9	9	100.00
精密、光學、醫療器材及鐘錶製造業	-	-	-	-	-	-	3	3	100.00
其他工業製品製造業	1	1	100.00	-	-	-	2	2	100.00
水 電 燃 氣 業	5	4	80.00	3	3	100.00	122	120	98.36
營 造 業	1	1	100.00	230	227	98.70	-	-	-
批發及零售業*	1	1	100.00	2	1	50.00	8	8	100.00
住宿及餐飲業	18	18	100.00	1	1	100.00	17	17	100.00
運輸、倉儲及通信業	-	-	-	-	-	-	2	2	100.00
金融及保險業	-	-	-	-	-	-	-	-	-
不動產及租賃業*	-	-	-	10	10	100.00	-	-	-
專業、科學及技術服務業*	-	-	-	9	9	100.00	-	-	-
教育服務業*	1	1	100.00	1	1	100.00	-	-	-
醫療保健及社會福利服務業*	9	9	100.00	-	-	-	3	3	100.00
文化、運動及休閒服務業*	-	-	-	-	-	-	-	-	-
其他服務業*	-	-	-	3	3	100.00	-	-	-
公共行政業*	-	-	-	-	-	-	-	-	-

查不合格情形按行業分(續一)

98年

單位：廠(場)、項

衛			生			法			第			5			條		
危險場所爆炸、火災、腐蝕防止安全設備不良(勞工安全衛生設施規則第168 - 223條)			墜落、物體飛落災害防止安全設施不良(勞工安全衛生設施規則第224 - 238條)			施工架及施工構台安全不良(營造安全衛生設施標準第39 - 62之2條)			擋土支撐不良(營造安全衛生設施標準第71 - 79條)								
通知改善	已改善	改善率%	通知改善	已改善	改善率%	通知改善	已改善	改善率%	通知改善	已改善	改善率%						
743	735	98.92	4,616	4,490	97.27	1,547	1,539	99.48	575	570	99.13						
-	-	-	2	2	100.00	1	1	100.00	-	-	-						
2	2	100.00	2	2	100.00	-	-	-	-	-	-						
603	596	98.84	683	673	98.54	31	31	100.00	7	7	100.00						
16	16	100.00	52	52	100.00	-	-	-	-	-	-						
-	-	-	1	1	100.00	-	-	-	-	-	-						
5	5	100.00	57	57	100.00	-	-	-	-	-	-						
1	1	100.00	6	6	100.00	-	-	-	-	-	-						
2	2	100.00	1	1	100.00	-	-	-	-	-	-						
-	-	-	3	3	100.00	-	-	-	-	-	-						
5	5	100.00	10	10	100.00	-	-	-	-	-	-						
14	13	92.86	19	19	100.00	-	-	-	-	-	-						
1	1	100.00	2	2	100.00	-	-	-	-	-	-						
263	260	98.86	80	77	96.25	2	2	100.00	1	1	100.00						
83	83	100.00	42	42	100.00	-	-	-	1	1	100.00						
5	5	100.00	4	4	100.00	-	-	-	-	-	-						
12	12	100.00	12	12	100.00	-	-	-	-	-	-						
34	34	100.00	14	12	85.71	2	2	100.00	1	1	100.00						
23	23	100.00	118	118	100.00	9	9	100.00	-	-	-						
35	33	94.29	58	55	94.83	-	-	-	-	-	-						
51	50	98.04	68	67	98.53	7	7	100.00	2	2	100.00						
8	8	100.00	41	41	100.00	5	5	100.00	2	2	100.00						
3	3	100.00	6	6	100.00	-	-	-	-	-	-						
18	18	100.00	55	54	98.18	-	-	-	-	-	-						
2	2	100.00	9	9	100.00	6	6	100.00	-	-	-						
17	17	100.00	23	23	100.00	-	-	-	-	-	-						
1	1	100.00	1	1	100.00	-	-	-	-	-	-						
4	4	100.00	1	1	100.00	-	-	-	-	-	-						
41	40	97.56	25	25	100.00	1	1	100.00	-	-	-						
51	51	100.00	3,720	3,605	96.91	1,488	1,480	99.46	556	551	99.10						
17	17	100.00	52	52	100.00	9	9	100.00	5	5	100.00						
6	6	100.00	10	10	100.00	-	-	-	-	-	-						
6	6	100.00	10	10	100.00	-	-	-	-	-	-						
-	-	-	1	1	100.00	-	-	-	-	-	-						
-	-	-	41	41	100.00	10	10	100.00	6	6	100.00						
1	1	100.00	23	23	100.00	5	5	100.00	-	-	-						
7	7	100.00	2	2	100.00	-	-	-	-	-	-						
4	4	100.00	11	11	100.00	1	1	100.00	-	-	-						
-	-	-	3	3	100.00	-	-	-	-	-	-						
4	4	100.00	28	27	96.43	1	1	100.00	1	1	100.00						
1	1	100.00	3	3	100.00	-	-	-	-	-	-						

表 2-16 勞工安全衛生檢查複

中華民國

行 業 別	安 全								
	模板支撐不良 (營造安全衛生設施標準 第130 - 147條)			電氣設備安全設施不良 (勞工安全衛生設施規則 第239 - 276條)			勞工身體防護不良 (勞工安全衛生設施規則 第277 - 291條)		
	通知改善	已改善	改善率%	通知改善	已改善	改善率%	通知改善	已改善	改善率%
總 計	254	254	100.00	5,820	5,672	97.46	1,031	1,014	98.35
農、林、漁、牧業	-	-	-	1	1	100.00	1	1	100.00
礦業及土石採取業	-	-	-	5	5	100.00	-	-	-
製 造 業	2	2	100.00	1,818	1,783	98.07	371	366	98.65
食品及飲料製造業	-	-	-	81	81	100.00	31	31	100.00
菸草製造業	-	-	-	-	-	-	-	-	-
紡 織 業	-	-	-	192	190	98.96	27	27	100.00
成衣、服飾品及其他紡織製品製造業	-	-	-	21	21	100.00	4	4	100.00
皮革、毛皮及其製品製造業	-	-	-	5	5	100.00	-	-	-
木竹製品製造業	1	1	100.00	3	3	100.00	-	-	-
家具及裝設品製造業	-	-	-	38	37	97.37	3	3	100.00
紙漿、紙及紙製品製造業	-	-	-	46	45	97.83	26	25	96.15
印刷及其輔助業	-	-	-	5	5	100.00	1	1	100.00
化學材料製造業	-	-	-	159	156	98.11	34	32	94.12
化學製品製造業	-	-	-	95	92	96.84	26	26	100.00
石油及煤製品製造業	-	-	-	2	2	100.00	1	1	100.00
橡膠製品製造業	-	-	-	30	28	93.33	2	2	100.00
塑膠製品製造業	-	-	-	87	85	97.70	11	11	100.00
非金屬礦物製品製造業	-	-	-	251	251	100.00	34	34	100.00
金屬基本工業	-	-	-	168	160	95.24	39	38	97.44
金屬製品製造業	-	-	-	245	240	97.96	55	55	100.00
機械設備製造修配業	-	-	-	127	127	100.00	21	21	100.00
電腦、通信及視聽電子產品製造業	-	-	-	18	18	100.00	5	5	100.00
電子零組件製造業	-	-	-	128	123	96.09	25	24	96.00
電力機械器材及設備製造修配業	1	1	100.00	17	17	100.00	3	3	100.00
運輸工具製造修配業	-	-	-	77	74	96.10	20	20	100.00
精密、光學、醫療器材及鐘錶製造業	-	-	-	13	13	100.00	1	1	100.00
其他工業製品製造業	-	-	-	10	10	100.00	2	2	100.00
水 電 燃 氣 業	-	-	-	82	75	91.46	10	10	100.00
營 造 業	248	248	100.00	3,344	3,250	97.19	596	585	98.15
批發及零售業*	2	2	100.00	239	238	99.58	16	15	93.75
住宿及餐飲業	-	-	-	39	36	92.31	2	2	100.00
運輸、倉儲及通信業	-	-	-	67	66	98.51	7	7	100.00
金融及保險業	-	-	-	2	2	100.00	1	1	100.00
不動產及租賃業*	2	2	100.00	28	28	100.00	3	3	100.00
專業、科學及技術服務業*	-	-	-	21	21	100.00	10	10	100.00
教育服務業*	-	-	-	27	27	100.00	1	1	100.00
醫療保健及社會福利服務業*	-	-	-	50	47	94.00	7	7	100.00
文化、運動及休閒服務業*	-	-	-	9	9	100.00	-	-	-
其他服務業*	-	-	-	65	61	93.85	5	5	100.00
公共行政業*	-	-	-	23	23	100.00	1	1	100.00

查不合格情形按行業分(續二)

98年

單位：廠(場)、項

衛			生			法			第			5			條		
有害作業環境設施不良 (勞工安全衛生設施規則 第292、298條)			危害物及有害物之處理 (勞工安全衛生設施規則 第293條 - 297條、299條)			噪音處理及防止 (勞工安全衛生設施規則 第300條)			振動 (勞工安全衛生設施規則 第301、302條)								
通知改善	已改善	改善率%	通知改善	已改善	改善率%	通知改善	已改善	改善率%	通知改善	已改善	改善率%						
12	12	100.00	9	9	100.00	87	86	98.85	-	-	-						
-	-	-	-	-	-	-	-	-	-	-	-						
-	-	-	-	-	-	-	-	-	-	-	-						
8	8	100.00	7	7	100.00	78	77	98.72	-	-	-						
-	-	-	-	-	-	5	5	100.00	-	-	-						
-	-	-	-	-	-	-	-	-	-	-	-						
-	-	-	-	-	-	8	8	100.00	-	-	-						
-	-	-	-	-	-	-	-	-	-	-	-						
-	-	-	-	-	-	-	-	-	-	-	-						
-	-	-	-	-	-	-	-	-	-	-	-						
-	-	-	-	-	-	9	8	88.89	-	-	-						
-	-	-	-	-	-	-	-	-	-	-	-						
-	-	-	-	-	-	5	5	100.00	-	-	-						
2	2	100.00	2	2	100.00	2	2	100.00	-	-	-						
-	-	-	-	-	-	-	-	-	-	-	-						
-	-	-	-	-	-	-	-	-	-	-	-						
-	-	-	-	-	-	2	2	100.00	-	-	-						
-	-	-	-	-	-	6	6	100.00	-	-	-						
1	1	100.00	-	-	-	4	4	100.00	-	-	-						
1	1	100.00	2	2	100.00	4	4	100.00	-	-	-						
1	1	100.00	-	-	-	11	11	100.00	-	-	-						
-	-	-	-	-	-	1	1	100.00	-	-	-						
-	-	-	-	-	-	3	3	100.00	-	-	-						
2	2	100.00	3	3	100.00	12	12	100.00	-	-	-						
1	1	100.00	-	-	-	2	2	100.00	-	-	-						
-	-	-	-	-	-	3	3	100.00	-	-	-						
-	-	-	-	-	-	-	-	-	-	-	-						
-	-	-	-	-	-	1	1	100.00	-	-	-						
-	-	-	-	-	-	-	-	-	-	-	-						
-	-	-	-	-	-	1	1	100.00	-	-	-						
4	4	100.00	-	-	-	3	3	100.00	-	-	-						
-	-	-	-	-	-	2	2	100.00	-	-	-						
-	-	-	-	-	-	-	-	-	-	-	-						
-	-	-	-	-	-	1	1	100.00	-	-	-						
-	-	-	-	-	-	-	-	-	-	-	-						
-	-	-	-	-	-	-	-	-	-	-	-						
-	-	-	1	1	100.00	-	-	-	-	-	-						
-	-	-	-	-	-	2	2	100.00	-	-	-						
-	-	-	-	-	-	-	-	-	-	-	-						
-	-	-	1	1	100.00	-	-	-	-	-	-						
-	-	-	-	-	-	-	-	-	-	-	-						

表 2-16 勞工安全衛生檢查複

中華民國

行 業 別	安			全			其他防止危害設備(勞工安全衛生設施規則第114-167, 315-317條等有關設備規定)		
	溫度及濕度 (勞工安全衛生設施規則 第303 - 308條)			通風及換氣設施 (勞工安全衛生設施規則 第309 - 312條)					
	通知改善	已改善	改善率%	通知改善	已改善	改善率%	通知改善	已改善	改善率%
總 計	1	1	100.00	46	45	97.83	1,150	1,135	98.70
農、林、漁、牧業	-	-	-	-	-	-	-	-	-
礦業及土石採取業	-	-	-	-	-	-	-	-	-
製 造 業	-	-	-	2	2	100.00	405	400	98.77
食品及飲料製造業	-	-	-	-	-	-	19	19	100.00
菸草製造業	-	-	-	-	-	-	-	-	-
紡 織 業	-	-	-	-	-	-	46	46	100.00
成衣、服飾品及其他紡織製品製造業	-	-	-	-	-	-	6	6	100.00
皮革、毛皮及其製品製造業	-	-	-	-	-	-	4	4	100.00
木竹製品製造業	-	-	-	-	-	-	1	1	100.00
家具及裝設品製造業	-	-	-	-	-	-	5	5	100.00
紙漿、紙及紙製品製造業	-	-	-	-	-	-	25	25	100.00
印刷及其輔助業	-	-	-	-	-	-	-	-	-
化學材料製造業	-	-	-	-	-	-	58	56	96.55
化學製品製造業	-	-	-	-	-	-	19	19	100.00
石油及煤製品製造業	-	-	-	-	-	-	1	1	100.00
橡膠製品製造業	-	-	-	-	-	-	7	7	100.00
塑膠製品製造業	-	-	-	-	-	-	27	27	100.00
非金屬礦物製品製造業	-	-	-	1	1	100.00	27	27	100.00
金屬基本工業	-	-	-	-	-	-	46	44	95.65
金屬製品製造業	-	-	-	-	-	-	55	55	100.00
機械設備製造修配業	-	-	-	1	1	100.00	12	12	100.00
電腦、通信及視聽電子產品製造業	-	-	-	-	-	-	5	5	100.00
電子零組件製造業	-	-	-	-	-	-	7	7	100.00
電力機械器材及設備製造修配業	-	-	-	-	-	-	2	2	100.00
運輸工具製造修配業	-	-	-	-	-	-	26	25	96.15
精密、光學、醫療器材及鐘錶製造業	-	-	-	-	-	-	3	3	100.00
其他工業製品製造業	-	-	-	-	-	-	4	4	100.00
水 電 燃 氣 業	-	-	-	-	-	-	11	10	90.91
營 造 業	-	-	-	44	43	97.73	662	654	98.79
批發及零售業*	1	1	100.00	-	-	-	29	28	96.55
住宿及餐飲業	-	-	-	-	-	-	-	-	-
運輸、倉儲及通信業	-	-	-	-	-	-	15	15	100.00
金融及保險業	-	-	-	-	-	-	-	-	-
不動產及租賃業*	-	-	-	-	-	-	9	9	100.00
專業、科學及技術服務業*	-	-	-	-	-	-	3	3	100.00
教育服務業*	-	-	-	-	-	-	4	4	100.00
醫療保健及社會福利服務業*	-	-	-	-	-	-	-	-	-
文化、運動及休閒服務業*	-	-	-	-	-	-	1	1	100.00
其他服務業*	-	-	-	-	-	-	7	7	100.00
公共行政業*	-	-	-	-	-	-	4	4	100.00

查不合格情形按行業分(續三)

98年

單位：廠(場)、項

衛			生			法			第			5			條		
工作場所及通道不良 (勞工安全衛生設施規則 第21 - 40條)			採光照明 (勞工安全衛生設施規則 第313 - 314條)			盥洗設備及廁所 (勞工安全衛生設施規則 第318 - 319條)			飲用水 (勞工安全衛生設施規則 第320條)								
通知改善	已改善	改善率%	通知改善	已改善	改善率%	通知改善	已改善	改善率%	通知改善	已改善	改善率%						
2,060	2,011	97.62	147	147	100.00	5	5	100.00	1	1	100.00						
-	-	-	-	-	-	-	-	-	-	-	-						
3	3	100.00	-	-	-	-	-	-	-	-	-						
639	628	98.28	8	8	100.00	1	1	100.00	1	1	100.00						
59	59	100.00	-	-	-	-	-	-	-	-	-						
1	1	100.00	-	-	-	-	-	-	-	-	-						
23	23	100.00	-	-	-	-	-	-	-	-	-						
1	1	100.00	-	-	-	-	-	-	-	-	-						
4	4	100.00	-	-	-	-	-	-	-	-	-						
1	1	100.00	-	-	-	-	-	-	-	-	-						
3	3	100.00	-	-	-	-	-	-	-	-	-						
38	38	100.00	-	-	-	-	-	-	-	-	-						
1	1	100.00	-	-	-	-	-	-	-	-	-						
139	138	99.28	-	-	-	-	-	-	-	-	-						
30	30	100.00	-	-	-	-	-	-	-	-	-						
18	15	83.33	-	-	-	-	-	-	-	-	-						
14	14	100.00	2	2	100.00	-	-	-	-	-	-						
19	19	100.00	-	-	-	-	-	-	-	-	-						
132	132	100.00	4	4	100.00	-	-	-	-	-	-						
50	44	88.00	-	-	-	-	-	-	-	-	-						
28	28	100.00	1	1	100.00	-	-	-	1	1	100.00						
21	20	95.24	-	-	-	-	-	-	-	-	-						
4	4	100.00	-	-	-	-	-	-	-	-	-						
28	28	100.00	-	-	-	1	1	100.00	-	-	-						
3	3	100.00	-	-	-	-	-	-	-	-	-						
16	16	100.00	1	1	100.00	-	-	-	-	-	-						
3	3	100.00	-	-	-	-	-	-	-	-	-						
3	3	100.00	-	-	-	-	-	-	-	-	-						
39	36	92.31	-	-	-	1	1	100.00	-	-	-						
1,189	1,156	97.22	136	136	100.00	1	1	100.00	-	-	-						
49	48	97.96	-	-	-	-	-	-	-	-	-						
49	49	100.00	-	-	-	-	-	-	-	-	-						
19	19	100.00	1	1	100.00	1	1	100.00	-	-	-						
3	3	100.00	-	-	-	-	-	-	-	-	-						
4	4	100.00	-	-	-	-	-	-	-	-	-						
7	7	100.00	1	1	100.00	-	-	-	-	-	-						
8	8	100.00	-	-	-	-	-	-	-	-	-						
18	17	94.44	1	1	100.00	-	-	-	-	-	-						
2	2	100.00	-	-	-	-	-	-	-	-	-						
28	28	100.00	-	-	-	1	1	100.00	-	-	-						
3	3	100.00	-	-	-	-	-	-	-	-	-						

表 2-16 勞工安全衛生檢查複

中華民國

行 業 別	安 全 衛 生 法 第 5 條								
	餐廳、廚房及休息 (勞工安全衛生設施規則 第321 - 324條)			醫藥、保健設施不良 (勞工健康保護規則)			其 他		
	通知改善	已改善	改善率%	通知改善	已改善	改善率%	通知改善	已改善	改善率%
總 計	10	10	100.00	550	542	98.55	4	4	100.00
農、林、漁、牧業	-	-	-	-	-	-	-	-	-
礦業及土石採取業	-	-	-	-	-	-	-	-	-
製 造 業	1	1	100.00	381	373	97.90	1	1	100.00
食品及飲料製造業	-	-	-	34	33	97.06	-	-	-
菸草製造業	-	-	-	-	-	-	-	-	-
紡 織 業	-	-	-	17	17	100.00	-	-	-
成衣、服飾品及其他紡織製品製造業	-	-	-	7	7	100.00	-	-	-
皮革、毛皮及其製品製造業	-	-	-	2	2	100.00	-	-	-
木竹製品製造業	-	-	-	1	1	100.00	-	-	-
家具及裝設品製造業	-	-	-	2	2	100.00	-	-	-
紙漿、紙及紙製品製造業	-	-	-	13	13	100.00	-	-	-
印刷及其輔助業	-	-	-	5	5	100.00	-	-	-
化學材料製造業	1	1	100.00	22	22	100.00	-	-	-
化學製品製造業	-	-	-	17	17	100.00	-	-	-
石油及煤製品製造業	-	-	-	1	1	100.00	-	-	-
橡膠製品製造業	-	-	-	10	10	100.00	-	-	-
塑膠製品製造業	-	-	-	16	16	100.00	-	-	-
非金屬礦物製品製造業	-	-	-	28	28	100.00	-	-	-
金屬基本工業	-	-	-	59	55	93.22	-	-	-
金屬製品製造業	-	-	-	50	50	100.00	1	1	100.00
機械設備製造修配業	-	-	-	26	25	96.15	-	-	-
電腦、通信及視聽電子產品製造業	-	-	-	4	4	100.00	-	-	-
電子零組件製造業	-	-	-	33	33	100.00	-	-	-
電力機械器材及設備製造修配業	-	-	-	8	8	100.00	-	-	-
運輸工具製造修配業	-	-	-	20	18	90.00	-	-	-
精密、光學、醫療器材及鐘錶製造業	-	-	-	2	2	100.00	-	-	-
其他工業製品製造業	-	-	-	4	4	100.00	-	-	-
水 電 燃 氣 業	-	-	-	3	3	100.00	-	-	-
營 造 業	-	-	-	17	17	100.00	2	2	100.00
批發及零售業*	-	-	-	33	33	100.00	1	1	100.00
住宿及餐飲業	5	5	100.00	52	52	100.00	-	-	-
運輸、倉儲及通信業	-	-	-	15	15	100.00	-	-	-
金融及保險業	-	-	-	2	2	100.00	-	-	-
不動產及租賃業*	-	-	-	1	1	100.00	-	-	-
專業、科學及技術服務業*	-	-	-	2	2	100.00	-	-	-
教育服務業*	-	-	-	1	1	100.00	-	-	-
醫療保健及社會福利服務業*	3	3	100.00	5	5	100.00	-	-	-
文化、運動及休閒服務業*	1	1	100.00	-	-	-	-	-	-
其他服務業*	-	-	-	35	35	100.00	-	-	-
公共行政業*	-	-	-	3	3	100.00	-	-	-

查不合格情形按行業分(續四)

98年

單位：廠(場)、項

安全衛生法第 6 條			安全衛生法第 7 條			安全衛生法第 8 條			安全衛生法第 9 條		
設置不符標準機械 器具供勞工使用			作業環境測定、危 險物、有害物標示			危險性機械設備 未經檢查合格使用			廠房設計不良		
通知改善	已改善	改善率%	通知改善	已改善	改善率%	通知改善	已改善	改善率%	通知改善	已改善	改善率%
-	-	-	1,389	1,380	99.35	76	72	94.74	-	-	-
-	-	-	1	1	100.00	-	-	-	-	-	-
-	-	-	-	-	-	-	-	-	-	-	-
-	-	-	1,005	1,002	99.70	70	66	94.29	-	-	-
-	-	-	47	47	100.00	1	1	100.00	-	-	-
-	-	-	1	1	100.00	1	1	100.00	-	-	-
-	-	-	15	15	100.00	12	12	100.00	-	-	-
-	-	-	2	2	100.00	-	-	-	-	-	-
-	-	-	7	7	100.00	1	1	100.00	-	-	-
-	-	-	-	-	-	-	-	-	-	-	-
-	-	-	6	6	100.00	-	-	-	-	-	-
-	-	-	30	30	100.00	8	7	87.50	-	-	-
-	-	-	8	8	100.00	-	-	-	-	-	-
-	-	-	157	156	99.36	5	5	100.00	-	-	-
-	-	-	119	119	100.00	3	3	100.00	-	-	-
-	-	-	2	2	100.00	1	1	100.00	-	-	-
-	-	-	24	24	100.00	-	-	-	-	-	-
-	-	-	50	50	100.00	-	-	-	-	-	-
-	-	-	53	53	100.00	3	3	100.00	-	-	-
-	-	-	116	115	99.14	13	11	84.62	-	-	-
-	-	-	104	104	100.00	7	6	85.71	-	-	-
-	-	-	32	32	100.00	9	9	100.00	-	-	-
-	-	-	16	16	100.00	2	2	100.00	-	-	-
-	-	-	138	137	99.28	2	2	100.00	-	-	-
-	-	-	13	13	100.00	1	1	100.00	-	-	-
-	-	-	52	52	100.00	1	1	100.00	-	-	-
-	-	-	5	5	100.00	-	-	-	-	-	-
-	-	-	8	8	100.00	-	-	-	-	-	-
-	-	-	95	91	95.79	2	2	100.00	-	-	-
-	-	-	35	35	100.00	2	2	100.00	-	-	-
-	-	-	107	105	98.13	1	1	100.00	-	-	-
-	-	-	23	23	100.00	-	-	-	-	-	-
-	-	-	17	17	100.00	-	-	-	-	-	-
-	-	-	-	-	-	-	-	-	-	-	-
-	-	-	-	-	-	1	1	100.00	-	-	-
-	-	-	1	1	100.00	-	-	-	-	-	-
-	-	-	10	10	100.00	-	-	-	-	-	-
-	-	-	35	35	100.00	-	-	-	-	-	-
-	-	-	2	2	100.00	-	-	-	-	-	-
-	-	-	51	51	100.00	-	-	-	-	-	-
-	-	-	7	7	100.00	-	-	-	-	-	-

表 2-16 勞工安全衛生檢查複

中華民國

行 業 別	安全衛生法第 12 條			安全衛生法第 14 條					
	體格檢查、健康檢查			安全衛生管理組織人員			自 動 檢 查		
	通知改善	已改善	改善率%	通知改善	已改善	改善率%	通知改善	已改善	改善率%
總 計	36	36	100.00	1,634	1,594	97.55	1,808	1,763	97.51
農、林、漁、牧業	-	-	-	-	-	-	-	-	-
礦業及土石採取業	-	-	-	-	-	-	2	2	100.00
製 造 業	10	10	100.00	831	819	98.56	814	811	99.63
食品及飲料製造業	1	1	100.00	59	58	98.31	35	35	100.00
菸草製造業	-	-	-	1	1	100.00	-	-	-
紡 織 業	-	-	-	28	28	100.00	94	94	100.00
成衣、服飾品及其他紡織製品製造業	-	-	-	12	12	100.00	40	40	100.00
皮革、毛皮及其製品製造業	-	-	-	3	3	100.00	4	4	100.00
木竹製品製造業	-	-	-	1	1	100.00	3	3	100.00
家具及裝設品製造業	-	-	-	7	7	100.00	17	17	100.00
紙漿、紙及紙製品製造業	1	1	100.00	30	30	100.00	16	16	100.00
印刷及其輔助業	1	1	100.00	5	5	100.00	-	-	-
化學材料製造業	-	-	-	62	62	100.00	57	56	98.25
化學製品製造業	1	1	100.00	28	28	100.00	73	73	100.00
石油及煤製品製造業	-	-	-	-	-	-	1	1	100.00
橡膠製品製造業	-	-	-	5	5	100.00	9	9	100.00
塑膠製品製造業	-	-	-	37	35	94.59	32	31	96.88
非金屬礦物製品製造業	-	-	-	70	70	100.00	84	84	100.00
金屬基本工業	-	-	-	99	97	97.98	65	65	100.00
金屬製品製造業	1	1	100.00	71	70	98.59	104	103	99.04
機械設備製造修配業	1	1	100.00	113	113	100.00	66	66	100.00
電腦、通信及視聽電子產品製造業	-	-	-	20	20	100.00	11	11	100.00
電子零組件製造業	2	2	100.00	111	106	95.50	58	58	100.00
電力機械器材及設備製造修配業	-	-	-	16	16	100.00	12	12	100.00
運輸工具製造修配業	1	1	100.00	42	41	97.62	18	18	100.00
精密、光學、醫療器材及鐘錶製造業	-	-	-	3	3	100.00	5	5	100.00
其他工業製品製造業	1	1	100.00	8	8	100.00	10	10	100.00
水 電 燃 氣 業	-	-	-	39	26	66.67	69	66	95.65
營 造 業	6	6	100.00	418	410	98.09	731	692	94.66
批發及零售業*	10	10	100.00	57	56	98.25	57	57	100.00
住宿及餐飲業	2	2	100.00	47	45	95.74	21	21	100.00
運輸、倉儲及通信業	5	5	100.00	98	97	98.98	41	41	100.00
金融及保險業	-	-	-	11	11	100.00	2	2	100.00
不動產及租賃業*	1	1	100.00	12	11	91.67	8	8	100.00
專業、科學及技術服務業*	1	1	100.00	12	12	100.00	1	1	100.00
教育服務業*	-	-	-	9	9	100.00	12	12	100.00
醫療保健及社會福利服務業*	-	-	-	24	23	95.83	14	14	100.00
文化、運動及休閒服務業*	1	1	100.00	13	13	100.00	2	2	100.00
其他服務業*	-	-	-	47	46	97.87	24	24	100.00
公共行政業*	-	-	-	16	16	100.00	10	10	100.00

查不合格情形按行業分(續五)

98年

單位：廠(場)、項

安全衛生法第 15 條			安全衛生法第 17 條			安全衛生法第 18 條			安全衛生法第 19 條		
危險性機械設備操作人員應由合格操作人員應由合格人員擔任			交付承攬應告知安全衛生事項			共同作業應採規定必要措施			共同承攬應推代表人負責		
通知改善	已改善	改善率%	通知改善	已改善	改善率%	通知改善	已改善	改善率%	通知改善	已改善	改善率%
21	20	95.24	22	22	100.00	2,461	2,306	93.70	4	4	100.00
-	-	-	-	-	-	-	-	-	-	-	-
-	-	-	-	-	-	-	-	-	-	-	-
20	19	95.00	8	8	100.00	38	38	100.00	-	-	-
-	-	-	-	-	-	-	-	-	-	-	-
-	-	-	-	-	-	-	-	-	-	-	-
5	4	80.00	3	3	100.00	4	4	100.00	-	-	-
-	-	-	-	-	-	-	-	-	-	-	-
-	-	-	-	-	-	-	-	-	-	-	-
-	-	-	-	-	-	-	-	-	-	-	-
2	2	100.00	-	-	-	-	-	-	-	-	-
-	-	-	-	-	-	-	-	-	-	-	-
3	3	100.00	1	1	100.00	7	7	100.00	-	-	-
2	2	100.00	-	-	-	-	-	-	-	-	-
-	-	-	-	-	-	-	-	-	-	-	-
-	-	-	-	-	-	-	-	-	-	-	-
-	-	-	-	-	-	-	-	-	-	-	-
1	1	100.00	1	1	100.00	6	6	100.00	-	-	-
2	2	100.00	1	1	100.00	4	4	100.00	-	-	-
2	2	100.00	-	-	-	2	2	100.00	-	-	-
2	2	100.00	-	-	-	6	6	100.00	-	-	-
-	-	-	-	-	-	-	-	-	-	-	-
1	1	100.00	-	-	-	1	1	100.00	-	-	-
-	-	-	1	1	100.00	4	4	100.00	-	-	-
-	-	-	1	1	100.00	-	-	-	-	-	-
-	-	-	-	-	-	4	4	100.00	-	-	-
-	-	-	-	-	-	-	-	-	-	-	-
-	-	-	-	-	-	25	15	60.00	-	-	-
1	1	100.00	13	13	100.00	2,383	2,238	93.92	4	4	100.00
-	-	-	1	1	100.00	6	6	100.00	-	-	-
-	-	-	-	-	-	-	-	-	-	-	-
-	-	-	-	-	-	1	1	100.00	-	-	-
-	-	-	-	-	-	-	-	-	-	-	-
-	-	-	-	-	-	4	4	100.00	-	-	-
-	-	-	-	-	-	3	3	100.00	-	-	-
-	-	-	-	-	-	-	-	-	-	-	-
-	-	-	-	-	-	1	1	100.00	-	-	-
-	-	-	-	-	-	-	-	-	-	-	-
-	-	-	-	-	-	-	-	-	-	-	-
-	-	-	-	-	-	-	-	-	-	-	-

表 2-16 勞工安全衛生檢查複

中華民國

行 業 別	安全衛生法第 20 條			安全衛生法第 21 條			安全衛生法第 22 條		
	童工從事危險性或有害性工作			女工從事危險性或有害性工作			妊娠、或產後女工從事危險性或有害性工作		
	通知改善	已改善	改善率%	通知改善	已改善	改善率%	通知改善	已改善	改善率%
總 計	-	-	-	-	-	-	-	-	-
農、林、漁、牧業	-	-	-	-	-	-	-	-	-
礦業及土石採取業	-	-	-	-	-	-	-	-	-
製 造 業	-	-	-	-	-	-	-	-	-
食品及飲料製造業	-	-	-	-	-	-	-	-	-
菸草製造業	-	-	-	-	-	-	-	-	-
紡 織 業	-	-	-	-	-	-	-	-	-
成衣、服飾品及其他紡織製品製造業	-	-	-	-	-	-	-	-	-
皮革、毛皮及其製品製造業	-	-	-	-	-	-	-	-	-
木竹製品製造業	-	-	-	-	-	-	-	-	-
家具及裝設品製造業	-	-	-	-	-	-	-	-	-
紙漿、紙及紙製品製造業	-	-	-	-	-	-	-	-	-
印刷及其輔助業	-	-	-	-	-	-	-	-	-
化學材料製造業	-	-	-	-	-	-	-	-	-
化學製品製造業	-	-	-	-	-	-	-	-	-
石油及煤製品製造業	-	-	-	-	-	-	-	-	-
橡膠製品製造業	-	-	-	-	-	-	-	-	-
塑膠製品製造業	-	-	-	-	-	-	-	-	-
非金屬礦物製品製造業	-	-	-	-	-	-	-	-	-
金屬基本工業	-	-	-	-	-	-	-	-	-
金屬製品製造業	-	-	-	-	-	-	-	-	-
機械設備製造修配業	-	-	-	-	-	-	-	-	-
電腦、通信及視聽電子產品製造業	-	-	-	-	-	-	-	-	-
電子零組件製造業	-	-	-	-	-	-	-	-	-
電力機械器材及設備製造修配業	-	-	-	-	-	-	-	-	-
運輸工具製造修配業	-	-	-	-	-	-	-	-	-
精密、光學、醫療器材及鐘錶製造業	-	-	-	-	-	-	-	-	-
其他工業製品製造業	-	-	-	-	-	-	-	-	-
水 電 燃 氣 業	-	-	-	-	-	-	-	-	-
營 造 業	-	-	-	-	-	-	-	-	-
批發及零售業*	-	-	-	-	-	-	-	-	-
住宿及餐飲業	-	-	-	-	-	-	-	-	-
運輸、倉儲及通信業	-	-	-	-	-	-	-	-	-
金融及保險業	-	-	-	-	-	-	-	-	-
不動產及租賃業*	-	-	-	-	-	-	-	-	-
專業、科學及技術服務業*	-	-	-	-	-	-	-	-	-
教育服務業*	-	-	-	-	-	-	-	-	-
醫療保健及社會福利服務業*	-	-	-	-	-	-	-	-	-
文化、運動及休閒服務業*	-	-	-	-	-	-	-	-	-
其他服務業*	-	-	-	-	-	-	-	-	-
公共行政業*	-	-	-	-	-	-	-	-	-

查不合格情形按行業分(續六完)

98年

單位：廠(場)、項

安全衛生法第 23 條			安全衛生法第 24 條			安全衛生法第 25 條			安全衛生法第 29 條		
安全衛生教育訓練			宣導安全衛生規定使勞工周知			安全衛生工作守則			陳報職業災害統計		
通知改善	已改善	改善率%	通知改善	已改善	改善率%	通知改善	已改善	改善率%	通知改善	已改善	改善率%
194	192	98.97	-	-	-	548	539	98.36	14	14	100.00
-	-	-	-	-	-	-	-	-	-	-	-
-	-	-	-	-	-	-	-	-	-	-	-
26	26	100.00	-	-	-	289	282	97.58	5	5	100.00
2	2	100.00	-	-	-	35	35	100.00	-	-	-
-	-	-	-	-	-	-	-	-	-	-	-
-	-	-	-	-	-	29	28	96.55	-	-	-
1	1	100.00	-	-	-	9	9	100.00	-	-	-
-	-	-	-	-	-	2	2	100.00	-	-	-
-	-	-	-	-	-	-	-	-	-	-	-
2	2	100.00	-	-	-	9	9	100.00	-	-	-
-	-	-	-	-	-	7	7	100.00	-	-	-
-	-	-	-	-	-	6	6	100.00	-	-	-
-	-	-	-	-	-	4	4	100.00	-	-	-
2	2	100.00	-	-	-	21	20	95.24	-	-	-
-	-	-	-	-	-	-	-	-	-	-	-
-	-	-	-	-	-	2	2	100.00	-	-	-
-	-	-	-	-	-	11	10	90.91	1	1	100.00
2	2	100.00	-	-	-	32	31	96.88	-	-	-
2	2	100.00	-	-	-	20	17	85.00	1	1	100.00
7	7	100.00	-	-	-	32	32	100.00	2	2	100.00
4	4	100.00	-	-	-	20	20	100.00	-	-	-
-	-	-	-	-	-	6	6	100.00	-	-	-
1	1	100.00	-	-	-	25	25	100.00	1	1	100.00
-	-	-	-	-	-	4	4	100.00	-	-	-
1	1	100.00	-	-	-	7	7	100.00	-	-	-
1	1	100.00	-	-	-	4	4	100.00	-	-	-
1	1	100.00	-	-	-	4	4	100.00	-	-	-
3	3	100.00	-	-	-	1	1	100.00	-	-	-
134	132	98.51	-	-	-	112	112	100.00	-	-	-
7	7	100.00	-	-	-	40	39	97.50	2	2	100.00
5	5	100.00	-	-	-	23	23	100.00	-	-	-
5	5	100.00	-	-	-	46	45	97.83	2	2	100.00
1	1	100.00	-	-	-	5	5	100.00	1	1	100.00
3	3	100.00	-	-	-	6	6	100.00	-	-	-
2	2	100.00	-	-	-	7	7	100.00	-	-	-
-	-	-	-	-	-	1	1	100.00	-	-	-
-	-	-	-	-	-	1	1	100.00	-	-	-
2	2	100.00	-	-	-	4	4	100.00	-	-	-
5	5	100.00	-	-	-	8	8	100.00	2	2	100.00
1	1	100.00	-	-	-	5	5	100.00	2	2	100.00

表 2-17 勞工申訴陳情案件

中華民國

行 業 別	申訴案 件 數	申 訴 內 容						處	
		勞動 基準	安全 衛生	就業 服務	職工 福利	勞工 保險	綜合 問題	勞 動 基 準	
								總 計	行 政 罰 鍰
總 計	3,703	3,072	330	23	110	276	338	304	300
農、林、漁、牧業	13	11	1	-	1	1	2	3	3
礦業及土石採取業	-	-	-	-	-	-	-	-	-
製 造 業	1,043	808	216	6	14	37	105	72	70
食品及飲料製造業	55	45	10	-	1	5	7	4	4
菸草製造業	1	1	1	-	-	-	-	-	-
紡 織 業	35	26	11	-	-	2	3	-	-
成衣、服飾品及其他紡織製品製造業	17	13	4	-	-	1	2	-	-
皮革、毛皮及其製品製造業	8	5	1	-	-	-	2	-	-
木竹製品製造業	9	4	7	-	-	1	-	-	-
家具及裝設品製造業	12	7	5	-	-	1	3	-	-
紙漿、紙及紙製品製造業	15	12	2	-	-	1	3	-	-
印刷及其輔助業	18	16	6	-	-	2	-	-	-
化學材料製造業	41	28	11	-	-	4	5	2	-
化學製品製造業	36	30	7	-	1	1	1	-	-
石油及煤製品製造業	2	1	1	-	-	-	-	-	-
橡膠製品製造業	18	15	5	-	-	1	-	-	-
塑膠製品製造業	59	42	12	-	2	1	13	1	1
非金屬礦物製品製造業	28	19	10	-	-	-	4	-	-
金屬基本工業	30	19	10	-	1	-	4	-	-
金屬製品製造業	131	91	37	1	3	5	11	1	1
機械設備製造修配業	102	73	24	2	2	6	15	10	10
電腦、通信及視聽電子產品製造業	49	43	3	-	1	-	6	6	6
電子零組件製造業	252	220	21	1	2	4	14	44	44
電力機械器材及設備製造修配業	25	20	8	1	1	1	1	1	1
運輸工具製造修配業	61	45	13	-	-	1	8	1	1
精密、光學、醫療器材及鐘錶製造業	15	12	3	-	-	-	-	1	1
其他工業製品製造業	24	21	4	1	-	-	3	1	1
水電燃氣業	5	1	3	-	1	-	1	-	-
營 造 業	268	186	48	3	15	19	28	14	14
批發及零售業	702	613	23	4	15	69	57	67	67
住宿及餐飲業	322	282	6	3	15	33	17	39	39
運輸、倉儲及通信業	280	244	15	-	9	26	21	37	36
金融及保險業	108	81	1	3	4	3	18	3	3
不動產及租賃業	61	55	2	-	3	3	3	6	6
專業、科學及技術服務業	228	208	1	-	6	20	14	25	25
教育服務業	88	79	1	-	3	14	6	6	6
醫療保健及社會福利服務業	95	83	4	-	6	3	9	7	6
文化、運動及休閒服務業	79	76	2	1	1	8	5	5	5
其他服務業	356	307	6	3	15	35	39	20	20
公共行政業	55	38	1	-	2	5	13	-	-

說明：1.申訴內容、處理情形以「項數」統計分析。

2.「件數」指申訴案之案件數。

3.「項數」指各申訴案件申訴項目之累加數。

處理情形按行業分

98年

單位：件、項

法	安 全 衛 生 法					就 業 服 務 法			其 他 法 律 (勞工保險、職工福利、勞動檢查法)		
	總 計	行政 罰鍰	局部 停工	全部 停工	司法 偵辦	總 計	行政 罰鍰	司法 偵辦	總 計	行政 罰鍰	司法 偵辦
4	82	58	23	-	1	-	-	-	1	1	-
-	-	-	-	-	-	-	-	-	-	-	-
-	-	-	-	-	-	-	-	-	-	-	-
2	30	29	1	-	-	-	-	-	-	-	-
-	-	-	-	-	-	-	-	-	-	-	-
-	-	-	-	-	-	-	-	-	-	-	-
-	4	4	-	-	-	-	-	-	-	-	-
-	1	1	-	-	-	-	-	-	-	-	-
-	-	-	-	-	-	-	-	-	-	-	-
-	1	1	-	-	-	-	-	-	-	-	-
-	2	2	-	-	-	-	-	-	-	-	-
-	-	-	-	-	-	-	-	-	-	-	-
2	-	-	-	-	-	-	-	-	-	-	-
-	1	1	-	-	-	-	-	-	-	-	-
-	-	-	-	-	-	-	-	-	-	-	-
-	1	1	-	-	-	-	-	-	-	-	-
-	-	-	-	-	-	-	-	-	-	-	-
-	-	-	-	-	-	-	-	-	-	-	-
-	5	5	-	-	-	-	-	-	-	-	-
-	9	8	1	-	-	-	-	-	-	-	-
-	4	4	-	-	-	-	-	-	-	-	-
-	-	-	-	-	-	-	-	-	-	-	-
-	-	-	-	-	-	-	-	-	-	-	-
-	1	1	-	-	-	-	-	-	-	-	-
-	1	1	-	-	-	-	-	-	-	-	-
-	-	-	-	-	-	-	-	-	-	-	-
-	-	-	-	-	-	-	-	-	-	-	-
-	43	21	21	-	1	-	-	-	1	1	-
-	4	4	-	-	-	-	-	-	-	-	-
-	1	1	-	-	-	-	-	-	-	-	-
1	1	1	-	-	-	-	-	-	-	-	-
-	-	-	-	-	-	-	-	-	-	-	-
-	-	-	-	-	-	-	-	-	-	-	-
-	-	-	-	-	-	-	-	-	-	-	-
1	-	-	-	-	-	-	-	-	-	-	-
-	-	-	-	-	-	-	-	-	-	-	-
-	3	2	1	-	-	-	-	-	-	-	-
-	-	-	-	-	-	-	-	-	-	-	-

表 2-18 98年度勞工安

中華民國

專 案 名 稱	初 查 廠 次	複 查 廠 次	移 送 告 發 情 形					
			總 計	行 政 罰 鍰	司 法 偵 辦	危險性 機械設 備停用	部 分 停 工	全 部 停 工
總 計	22,650	10,771	2,580	862	5	11	1,701	1
石化及大型化學工廠安全衛生專案檢查	76	109	10	2	-	-	8	-
大型高壓氣體設施事業單位安全衛生專案檢查	90	161	6	2	-	-	4	-
液化石油氣分灌裝場所安全衛生專案檢查	103	125	2	1	-	-	1	-
液化石油氣消費場所安全衛生專案檢查	211	274	9	2	-	-	7	-
石化及化學工廠等高危險性歲修作業安全衛生專案檢查	188	84	7	3	-	-	4	-
批式製造化學工廠安全衛生專案檢查	70	100	12	2	-	-	10	-
有機過氧化物火災爆炸預防專案檢查	26	15	1	-	-	-	1	-
大量製造處置使用儲存危險物事業單位火災爆炸預防專案檢查	326	155	31	6	-	-	25	-
職業殘廢災害預防專案檢查	3,399	1,169	223	50	-	-	173	-
製造、處置、使用第一種、第二種有機溶劑作業專案檢查	558	144	5	5	-	-	-	-
製造、處置、使用易漏洩特定化學物質事業單位專案檢查	565	158	6	3	-	-	3	-
鉛作業專案檢查	59	21	-	-	-	-	-	-
大量散布含粉塵專案檢查	164	35	2	2	-	-	-	-
噪音作業專案檢查	335	89	1	1	-	-	-	-
勞工作業環境測定專案檢查	24	11	-	-	-	-	-	-
局限空間作業安全衛生專案檢查	1,534	652	23	11	-	-	12	-
高科技廠房新建工程專案檢查	78	21	16	2	-	-	14	-
一般公共工程專案檢查	1,555	361	254	58	-	-	196	-
重大公共工程專案檢查	3,180	1,013	415	145	1	-	269	-
一般營造工程專案檢查	6,225	1,786	750	171	1	11	566	1
丁類危險性工作場所現場查核專案檢查	3,568	4,074	783	382	3	-	398	-
EOP專案檢查	316	214	24	14	-	-	10	-
造紙業災害預防專案檢查	-	-	-	-	-	-	-	-

說明：1.初複查有跨越年度情形者，對初查之統計基準，以檢查事業單位前三年內未受檢查為初查，曾受檢查為複查。

2.對前項初複查統計，若事業單位名稱變更登記者應重新計算，若僅業主變更則仍然維持。

全衛生專案檢查情形

98年

單位：件、項

總計	違反狀況								
	計	安全衛生法第5條							
		勞工安全衛生設施規則	21-40 工作場所及通道	41-86 機械災害防止	87-113 特殊危險機具	114-128 車輛機械	129-151 軌道機械	152-167 物料搬運處置	168-223 爆炸火災及腐蝕防止
43,849	38,977	20,478	2,875	2,834	1,840	772	8	520	793
198	189	172	27	2	9	1	-	-	92
208	190	130	14	3	16	2	-	1	66
244	222	89	2	7	8	3	-	4	31
358	301	180	8	8	21	5	-	4	93
242	227	192	59	3	8	3	-	2	40
246	190	185	7	10	7	1	-	6	118
56	39	37	4	1	3	-	-	2	18
775	502	480	35	46	43	17	-	22	185
6,157	4,890	4,749	205	2,516	572	198	5	87	77
640	454	14	-	-	-	-	-	-	1
794	667	12	-	-	-	-	-	-	8
54	45	2	-	-	-	-	-	-	-
168	131	1	-	-	-	-	-	-	-
320	226	226	-	-	-	-	-	-	-
8	5	5	-	-	-	-	-	-	-
1,742	1,695	1,049	991	-	7	1	-	2	6
125	115	44	3	-	8	1	-	-	-
3,307	3,094	1,413	204	22	106	145	-	17	9
6,752	6,337	3,043	341	48	338	143	2	81	17
12,320	11,278	4,565	480	71	301	108	-	154	16
8,569	7,645	3,589	435	80	366	135	-	132	11
566	535	301	60	17	27	9	1	6	5
-	-	-	-	-	-	-	-	-	-

表 2-18 98年度勞工安全衛生

中華民國

專 案 名 稱	違				反		
	安 全 衛 生						
	224-238	239-276	277-291	292-324	高壓氣體 勞工安全 規 則	特定化學 物質危害 預防標準	有機溶劑 中毒預防 規 則
	墜落災害 防 止	電 器 作 業	防 護 具	衛 生			
總 計	5,899	3,134	1,336	467	365	668	461
石化及大型化學工廠安全衛生專案檢查	26	9	3	3	11	5	-
大型高壓氣體設施事業單位安全衛生專案檢查	9	19	-	-	59	1	-
液化石油氣分灌裝場所安全衛生專案檢查	12	17	5	-	132	-	-
液化石油氣消費場所安全衛生專案檢查	8	32	1	-	120	-	1
石化及化學工廠等高危險性歲修作業安全衛生專案檢查	16	22	37	2	8	-	-
批式製造化學工廠安全衛生專案檢查	16	12	7	1	2	2	1
有機過氧化物火災爆炸預防專案檢查	3	6	-	-	1	-	1
大量製造處置使用儲存危險物事業單位火災爆炸預防業專案檢查	45	76	11	-	7	1	14
職業殘廢災害預防專案檢查	393	498	177	21	16	7	4
製造、處置、使用第一種、第二種有機溶劑作業專案檢查	-	-	12	1	-	4	436
製造、處置、使用易漏洩特定化學物質事業單位專案檢查	-	-	4	-	8	646	1
鉛作業專案檢查	-	-	1	1	-	-	-
大量散布含粉塵專案檢查	-	-	-	1	-	1	-
噪音作業專案檢查	-	-	25	201	-	-	-
勞工作業環境測定專案檢查	-	-	-	5	-	-	-
局限空間作業安全衛生專案檢查	9	11	20	2	-	1	2
高科技廠房新建工程專案檢查	12	9	10	1	-	-	-
一般公共工程專案檢查	504	277	128	1	-	-	-
重大公共工程專案檢查	1,289	543	221	20	-	-	-
一般營造工程專案檢查	2,102	945	342	46	-	-	-
丁類危險性工作場所現場查核專案檢查	1,406	599	299	126	-	-	-
EOP專案檢查	49	59	33	35	1	-	1
造紙業災害預防專案檢查	-	-	-	-	-	-	-

專案檢查情形(續一)

98年

單位：件、項

狀 況									
法 第 5 條						第 6 條	安全衛生法第 7 條		
鉛中毒 預防 規則	粉 塵 危 害 預 防	缺氧症 預 防 規 則	營造安全 衛生設施 標 準	船舶清艙 解體勞工 安全規則	其他安全 衛生設備 及 必 要 措 施	機械器 具防護 標 準	計	勞工作 業環境 測 定	有害物 及危險 物標示
43	132	731	16,099	-	-	329	872	424	448
-	-	1	-	-	-	-	5	-	5
-	-	-	-	-	-	-	10	-	10
-	-	-	1	-	-	-	13	-	13
-	-	-	-	-	-	-	48	-	48
-	-	9	18	-	-	-	6	-	6
-	-	-	-	-	-	-	52	2	50
-	-	-	-	-	-	-	12	-	12
-	-	-	-	-	-	-	163	4	159
-	3	1	110	-	-	325	103	10	93
-	-	-	-	-	-	-	186	165	21
-	-	-	-	-	-	-	124	110	14
43	-	-	-	-	-	-	9	9	-
-	129	-	-	-	-	-	36	36	-
-	-	-	-	-	-	-	85	85	-
-	-	-	-	-	-	-	3	3	-
-	-	627	16	-	-	-	3	-	3
-	-	-	71	-	-	-	-	-	-
-	-	48	1,633	-	-	-	-	-	-
-	-	11	3,283	-	-	-	4	-	4
-	-	20	6,693	-	-	-	5	-	5
-	-	8	4,048	-	-	-	4	-	4
-	-	6	226	-	-	4	1	-	1
-	-	-	-	-	-	-	-	-	-

表 2-18 98年度勞工安全衛生

中華民國

專案名稱	違						反	
	安 全 衛 生 法 第 8 條						第 9 條	
	計	起 重 升 降 機 具 安全規則	鍋 爐 及 壓 力 容 器 安全規則	起 重 升 降 機 具 未經檢查 合格使用	鍋 爐 及 壓 力 容 器 未 檢 查 合格使用	高 壓 氣 體 容 器 設 備 未經檢查 合格使用	工 作 所 場 建 物	
總 計	356	319	37	-	-	-	-	
石化及大型化學工廠安全衛生專案檢查	4	1	3	-	-	-	-	
大型高壓氣體設施事業單位安全衛生專案檢查	3	-	3	-	-	-	-	
液化石油氣分灌裝場所安全衛生專案檢查	3	-	3	-	-	-	-	
液化石油氣消費場所安全衛生專案檢查	3	-	3	-	-	-	-	
石化及化學工廠等高危險性歲修作業安全衛生專案檢查	3	3	-	-	-	-	-	
批式製造化學工廠安全衛生專案檢查	3	-	3	-	-	-	-	
有機過氧化物火災爆炸預防專案檢查	1	-	1	-	-	-	-	
大量製造處置使用儲存危險物事業單位火災爆炸預防業專案檢查	12	1	11	-	-	-	-	
職業殘廢災害預防專案檢查	19	9	10	-	-	-	-	
製造、處置、使用第一種、第二種有機溶劑作業專案檢查	-	-	-	-	-	-	-	
製造、處置、使用易漏洩特定化學物質事業單位專案檢查	-	-	-	-	-	-	-	
鉛作業專案檢查	-	-	-	-	-	-	-	
大量散布含粉塵專案檢查	-	-	-	-	-	-	-	
噪音作業專案檢查	-	-	-	-	-	-	-	
勞工作業環境測定專案檢查	-	-	-	-	-	-	-	
局限空間作業安全衛生專案檢查	1	1	-	-	-	-	-	
高科技廠房新建工程專案檢查	5	5	-	-	-	-	-	
一般公共工程專案檢查	16	16	-	-	-	-	-	
重大公共工程專案檢查	61	61	-	-	-	-	-	
一般營造工程專案檢查	149	149	-	-	-	-	-	
丁類危險性工作場所現場查核專案檢查	60	60	-	-	-	-	-	
EOP專案檢查	13	13	-	-	-	-	-	
造紙業災害預防專案檢查	-	-	-	-	-	-	-	

專案檢查情形(續二完)

98年

單位：件、項

		狀					況				
第 12 條	第 14 條	第 15 條	第 17 條	第 18 條	第 19 條	第 20 條	第 21 條	第 22 條	第 23 條	第 25 條	
體 格 及 健康檢查	安全衛生 組織管理 及 自 動 檢查辦法	危 險 性 機 械 設 備 操 作 人 員	交 付 承 攬 未 告 知 安 全 衛 生 事 項	共 同 作 業 未 採 必 要 措 施	共 同 承 攬 未 採 必 要 措 施	童 工 從 事 危 險 工 作	女 工 從 事 危 險 工 作	妊 娠 或 產 後 女 工 從 事 危 險 工 作	安 全 衛 生 教 育 訓 練	安 全 衛 生 工 作 守 則	
27	290	10	28	1,502	-	-	-	-	662	796	
-	-	-	-	-	-	-	-	-	-	-	
-	3	-	-	-	-	-	-	-	2	-	
-	6	-	-	-	-	-	-	-	-	-	
-	2	1	-	-	-	-	-	-	1	2	
-	-	-	-	4	-	-	-	-	1	1	
-	-	1	-	-	-	-	-	-	-	-	
-	-	-	-	-	-	-	-	-	-	4	
-	5	1	-	8	-	-	-	-	25	59	
19	51	7	2	12	-	-	-	-	187	542	
-	-	-	-	-	-	-	-	-	-	-	
1	1	-	-	-	-	-	-	-	-	1	
-	-	-	-	-	-	-	-	-	-	-	
-	-	-	-	-	-	-	-	-	1	-	
-	-	-	-	-	-	-	-	-	9	-	
-	-	-	-	-	-	-	-	-	-	-	
-	-	-	1	20	-	-	-	-	5	17	
-	-	-	-	4	-	-	-	-	-	1	
-	35	-	4	125	-	-	-	-	18	15	
7	45	-	3	217	-	-	-	-	41	37	
-	136	-	6	286	-	-	-	-	365	95	
-	5	-	12	816	-	-	-	-	7	20	
-	1	-	-	10	-	-	-	-	-	2	
-	-	-	-	-	-	-	-	-	-	-	

表 2-19 勞動檢查事業單位違反勞動基準法

中華民國

檢 查 機 構	違 反 勞 動 基 準 法				
	總 受 檢 廠 次	違 反 件 數 (件 次)			
		計	告 發 率 (%)	罰 鍰 告 發	移 送 偵 辦 處 分
總 計	14,552	1,332	9.15	1,263	69
行政院勞工委員會	7,920	868	10.96	819	49
北區勞動檢查所	4,091	458	11.20	437	21
中區勞動檢查所	2,345	384	16.38	364	20
南區勞動檢查所	1,484	26	1.75	18	8
台北市勞動檢查處	4,892	356	7.28	339	17
高雄市勞工檢查所	1,192	61	5.12	58	3
經濟部加工出口區管理處	297	18	6.06	18	-
科學工業園區	179	21	11.73	21	-
中部科學工業園區	33	3	9.09	3	-
南部科學工業園區	39	5	12.82	5	-

說明：告發率 = 告發件次 ÷ 總受檢廠次 × 100。

及勞工安全衛生法移送處分情形

98年

單位：廠次

違反勞工安全衛生法						
總受檢 廠次	違反件數(件次)					
	計	告發率 (%)	罰鍰告發	局部停工	全部停工	移送偵辦 處分
149,887	11,054	7.37	3,469	7,352	11	222
109,034	8,958	8.22	2,307	6,454	8	189
39,793	3,903	9.81	1,405	2,420	1	77
32,732	1,917	5.86	475	1,380	3	59
36,509	3,138	8.60	427	2,654	4	53
32,333	1,907	5.90	1,092	795	-	20
6,315	86	1.36	33	42	1	10
1,017	7	0.69	-	3	2	2
738	36	4.88	16	20	-	-
103	13	12.62	4	8	-	1
347	47	13.54	17	30	-	-

表 2-20 督導設置勞工安全衛生

中華民國

項 目 別	總 計	台				
		計	台 北 縣	宜 蘭 縣	桃 園 縣	新 竹 縣
100人以上工廠						
已檢查列管數	2,385	2,118	546	49	651	153
已依規定設置單位人員數	1,891	1,643	476	37	511	125
百分比(%)	79.29	77.57	87.18	75.51	78.49	81.70
100人以上其他事業單位						
已檢查列管數	1,755	1,030	184	68	211	83
已依規定設置單位人員數	1,080	704	143	51	185	74
百分比(%)	61.54	68.35	77.72	75.00	87.68	89.16
30人至100人工廠						
已檢查列管數	6,052	5,840	2,552	174	1,551	271
已依規定設置單位人員數	4,404	4,254	2,045	137	1,147	203
百分比(%)	72.77	72.84	80.13	78.74	73.95	74.91
30人至100人其他事業單位						
已檢查列管數	2,563	1,715	287	94	329	146
已依規定設置單位人員數	1,334	1,051	238	74	269	109
百分比(%)	52.05	61.28	82.93	78.72	81.76	74.66

說明：設置安衛組織人員百分比 = 已依規定設置單位人員數 ÷ 已檢查列管數 × 100。

組織人員實施自動檢查情形

98年

灣				省		
苗栗縣	台中縣	彰化縣	南投縣	雲林縣	嘉義縣	台南縣
44	81	76	25	36	14	127
42	50	53	14	33	7	78
95.45	61.73	69.74	56.00	91.67	50.00	61.42
25	55	37	33	26	14	38
13	24	16	14	14	6	13
52.00	43.64	43.24	42.42	53.85	42.86	34.21
43	124	107	27	65	30	211
26	63	59	17	47	9	99
60.47	50.81	55.14	62.96	72.31	30.00	46.92
32	79	71	25	38	19	73
10	15	23	11	16	5	19
31.25	18.99	32.39	44.00	42.11	26.32	26.03

表 2-20 督導設置勞工安全衛生組

中華民國

項 目 別	臺 灣							
	高雄縣	屏東縣	台東縣	花蓮縣	澎湖縣	基隆市	新竹市	台中市
100人以上工廠								
已檢查列管數	127	34	1	10	-	30	32	43
已依規定設置單位人員數	78	22	1	8	-	26	28	30
百分比(%)	61.42	64.71	100.00	80.00	-	86.67	87.50	69.77
100人以上其他事業單位								
已檢查列管數	48	18	7	14	-	27	46	66
已依規定設置單位人員數	25	10	2	11	-	21	37	25
百分比(%)	52.08	55.56	28.57	78.57	-	77.78	80.43	37.88
30人至100人工廠								
已檢查列管數	233	73	-	62	-	54	142	60
已依規定設置單位人員數	96	26	-	43	-	47	128	30
百分比(%)	41.20	35.62	-	69.35	-	87.04	90.14	50.00
30人至100人其他事業單位								
已檢查列管數	133	34	3	67	-	84	69	79
已依規定設置單位人員數	48	12	-	55	-	71	53	10
百分比(%)	36.09	35.29	-	82.09	-	84.52	76.81	12.66

人員實施自動檢查情形(續)

98年

省				台北市	高雄市	加工 出口區	科學工業 園區	中部科學 工業園區	南部科學 工業園區
嘉義市	台南市	金門縣	連江縣						
5	33	1	-	3	19	80	96	20	49
4	20	-	-	-	18	80	95	20	35
80.00	60.61	-	-	-	94.74	100.00	98.96	100.00	71.43
8	20	2	-	514	207	2	2	-	-
7	11	2	-	240	133	2	1	-	-
87.50	55.00	100.00	-	46.69	64.25	100.00	50.00	-	-
5	56	-	-	7	20	64	48	11	62
3	29	-	-	1	14	64	28	11	32
60.00	51.79	-	-	14.29	70.00	100.00	58.33	100.00	51.61
11	40	2	-	551	264	12	-	21	-
4	9	-	-	147	103	12	-	21	-
36.36	22.50	-	-	26.68	39.02	100.00	-	100.00	-

三、危險性機械設備之檢查

表 3-1 危險性機械及設備

中華民國

行 業 別	危 險 性 機 械					
	總 計	固定式 起重機	移動式 起重機	人字臂 起重桿	升降機	營建用 提升機
總 計	43,867	23,507	10,589	-	8,980	50
農、林、漁、牧業	15	-	9	-	6	-
礦業及土石採取業	56	38	9	-	9	-
製 造 業	27,305	18,749	1,097	-	7,363	-
食品及飲料製造業	692	35	3	-	653	-
菸草製造業	82	3	-	-	79	-
紡 織 業	686	76	-	-	610	-
成衣、服飾品及其他紡織製品製造業	72	-	-	-	72	-
皮革、毛皮及其製品製造業	32	4	1	-	27	-
木竹製品製造業	50	39	2	-	9	-
家具及裝設品製造業	63	34	3	-	26	-
紙漿、紙及紙製品製造業	393	317	1	-	75	-
印刷及其輔助業	84	4	1	-	78	-
化學材料製造業	996	561	9	-	426	-
化學製品製造業	253	27	12	-	214	-
石油及煤製品製造業	389	344	17	-	27	-
橡膠製品製造業	260	172	6	-	82	-
塑膠製品製造業	912	535	6	-	371	-
非金屬礦物製品製造業	1,164	1,003	39	-	120	-
金屬基本工業	5,569	5,359	49	-	151	-
金屬製品製造業	3,296	2,971	95	-	227	-
機械設備製造修配業	5,086	4,282	351	-	390	-
電腦、通信及視聽電子產品製造業	334	83	7	-	244	-
電子零組件製造業	2,561	375	32	-	2,151	-
電力機械器材及設備製造修配業	981	359	173	-	448	-
運輸工具製造修配業	1,482	1,101	152	-	222	-
精密、光學、醫療器材及鐘錶製造業	410	138	2	-	270	-
其他工業製品製造業	1,458	927	136	-	391	-
水 電 燃 氣 業	1,781	1,109	349	-	315	-
營 造 業	3,651	453	2,969	-	173	35
批發及零售業*	1,582	718	499	-	268	-
住宿及餐飲業	18	-	1	-	1	-
運輸、倉儲及通信業	3,495	592	2,680	-	218	-
金融及保險業	56	-	-	-	14	-
不動產及租賃業*	2,974	134	2,615	-	58	15
專業、科學及技術服務業*	386	133	116	-	73	-
教育服務業*	80	45	1	-	34	-
醫療保健及社會福利服務業*	34	-	-	-	28	-
文化、運動及休閒服務業*	14	2	-	-	11	-
其他服務業*	863	377	96	-	179	-
公共行政業*	1,557	1,157	148	-	230	-

說明：*係表示該行業僅部分適用勞工安全衛生法，詳如附錄3。

各行業設置數

98年

單位：座次

械	危 險 性 設 備					
	總 計	鍋 爐	壓 力 容 器	高 壓 氣 體 特 定 設 備	高 壓 氣 體 容 器	
吊 籠	741	62,838	6,688	26,099	24,714	5,337
-	-	159	49	100	10	-
-	-	166	9	59	95	3
96	54,309	5,636	22,554	22,088	4,031	
1	2,241	754	1,231	256	-	
-	108	15	70	23	-	
-	7,394	1,397	5,770	227	-	
-	268	49	217	2	-	
-	82	67	13	2	-	
-	61	53	7	1	-	
-	40	4	-	36	-	
-	782	261	208	55	258	
1	33	20	4	9	-	
-	20,421	1,023	6,945	9,288	3,165	
-	2,409	277	1,006	1,019	107	
1	13,092	232	5,505	6,970	385	
-	586	191	294	101	-	
-	671	283	207	181	-	
2	333	117	60	155	1	
10	1,269	108	195	960	6	
3	674	49	16	598	11	
63	429	53	37	298	41	
-	131	32	6	93	-	
3	1,923	385	335	1,201	2	
1	316	59	25	228	4	
7	236	47	9	148	32	
-	112	26	23	63	-	
4	698	134	371	174	19	
8	3,095	189	768	1,691	447	
21	69	13	29	16	11	
97	510	69	47	186	208	
16	263	107	138	18	-	
5	649	16	6	49	578	
42	-	-	-	-	-	
152	35	3	1	4	27	
64	244	34	142	68	-	
-	257	59	167	31	-	
6	2,140	220	1,624	296	-	
1	15	6	2	7	-	
211	368	109	225	27	7	
22	559	169	237	128	25	

表 3-2 起重升降

中華民國

種類別	總計	型式檢查					
		計	台閩地區	台北市	高雄市	加工 出口區	科學工 業園區
總計	33,620	73	47	-	1	-	-
初查	31,874	52	28	-	1	-	-
固定式起重機	16,655	32	16	-	-	-	-
移動式起重機	5,653	1	1	-	-	-	-
人字臂起重桿	3	-	-	-	-	-	-
升降機	8,849	19	11	-	1	-	-
營建用提升機	18	-	-	-	-	-	-
吊籠	696	-	-	-	-	-	-
複查	1,746	21	19	-	-	-	-
複查率(%)	5.48	40.38	67.86	-	-	-	-
固定式起重機	689	14	13	-	-	-	-
移動式起重機	415	2	2	-	-	-	-
人字臂起重桿	-	-	-	-	-	-	-
升降機	604	5	4	-	-	-	-
營建用提升機	3	-	-	-	-	-	-
吊籠	35	-	-	-	-	-	-

說明：複查率 = 複查座次 ÷ 初查座次 × 100。

機具檢查次數

98年

單位：座次

		使 用 檢 查							
中部科學 工業園區	南部科學 工業園區	計	台 閩 地 區	台 北 市	高 雄 市	加 工 出 口 區	科 學 工 業 園 區	中 部 科 學 工 業 園 區	南 部 科 學 工 業 園 區
-	25	407	265	115	27	-	-	-	-
-	23	333	222	93	18	-	-	-	-
-	16	-	-	-	-	-	-	-	-
-	-	290	183	89	18	-	-	-	-
-	-	-	-	-	-	-	-	-	-
-	7	-	-	-	-	-	-	-	-
-	-	4	-	4	-	-	-	-	-
-	-	39	39	-	-	-	-	-	-
-	2	74	43	22	9	-	-	-	-
-	8.70	22.22	19.37	23.66	50.00	-	-	-	-
-	1	-	-	-	-	-	-	-	-
-	-	63	35	19	9	-	-	-	-
-	-	-	-	-	-	-	-	-	-
-	1	-	-	-	-	-	-	-	-
-	-	-	-	-	-	-	-	-	-
-	-	11	8	3	-	-	-	-	-

表 3-2 起重升降

中華民國

種 類 別	竣 工 檢 查							
	計	台 閩 地 區	台 北 市	高 雄 市	加 工 出 口 區	科 學 工 業 園 區	中 部 科 學 工 業 園 區	南 部 科 學 工 業 園 區
總 計	2,533	2,034	129	185	37	79	69	-
初 查	2,040	1,627	100	156	37	51	69	-
固定式起重機	1,399	1,198	35	124	21	1	20	-
移動式起重機	1	-	-	-	1	-	-	-
人字臂起重桿	3	1	2	-	-	-	-	-
升 降 機	625	428	51	32	15	50	49	-
營建用提升機	12	-	12	-	-	-	-	-
吊 籠	-	-	-	-	-	-	-	-
複 查	493	407	29	29	-	28	-	-
複 查 率 (%)	24.17	25.02	29.00	18.59	-	54.90	-	-
固定式起重機	193	154	12	27	-	-	-	-
移動式起重機	7	7	-	-	-	-	-	-
人字臂起重桿	-	-	-	-	-	-	-	-
升 降 機	290	246	14	2	-	28	-	-
營建用提升機	3	-	3	-	-	-	-	-
吊 籠	-	-	-	-	-	-	-	-

機具檢查次數(續一)

98年

單位：座次

既 有 檢 查								重 新 檢 查			
計	台閩地區	台北市	高雄市	加 工 出口區	科學工 業園區	中部科學 工業園區	南部科學 工業園區	計	台閩地區	台北市	高雄市
904	836	29	39	-	-	-	-	195	165	11	18
741	683	26	32	-	-	-	-	162	135	11	15
617	600	2	15	-	-	-	-	66	59	1	6
110	70	23	17	-	-	-	-	55	41	9	5
-	-	-	-	-	-	-	-	-	-	-	-
14	13	1	-	-	-	-	-	23	22	-	-
-	-	-	-	-	-	-	-	-	-	-	-
-	-	-	-	-	-	-	-	18	13	1	4
163	153	3	7	-	-	-	-	33	30	-	3
22.00	22.40	11.54	21.88	-	-	-	-	20.37	22.22	-	20.00
129	124	-	5	-	-	-	-	17	16	-	1
23	18	3	2	-	-	-	-	10	9	-	1
-	-	-	-	-	-	-	-	-	-	-	-
11	11	-	-	-	-	-	-	5	5	-	-
-	-	-	-	-	-	-	-	-	-	-	-
-	-	-	-	-	-	-	-	1	-	-	1

表 3-2 起重升降

中華民國

種 類 別	重 新 檢 查				變 更			
	加 工 出口區	科學工 業園區	中部科學 工業園區	南部科學 工業園區	計	台閩地區	台北市	高雄市
總 計	1	-	-	-	187	140	24	22
初 查	1	-	-	-	170	130	21	18
固定式起重機	-	-	-	-	44	41	2	-
移動式起重機	-	-	-	-	84	60	10	14
人字臂起重桿	-	-	-	-	-	-	-	-
升 降 機	1	-	-	-	24	22	2	-
營建用提升機	-	-	-	-	-	-	-	-
吊 籠	-	-	-	-	18	7	7	4
複 查	-	-	-	-	17	10	3	4
複 查 率 (%)	-	-	-	-	10.00	7.69	14.29	22.22
固定式起重機	-	-	-	-	1	1	-	-
移動式起重機	-	-	-	-	12	7	3	2
人字臂起重桿	-	-	-	-	-	-	-	-
升 降 機	-	-	-	-	-	-	-	-
營建用提升機	-	-	-	-	-	-	-	-
吊 籠	-	-	-	-	4	2	-	2

機具檢查次數(續二完)

98年

單位：座次

檢 查				定 期 檢 查							
加 工 出口區	科學工 業園區	中部科學 工業園區	南部科學 工業園區	計	台閩地區	台北市	高雄市	加 工 出口區	科學工 業園區	中部科學 工業園區	南部科學 工業園區
1	-	-	-	29,321	24,394	1,098	2,671	328	347	109	374
1	-	-	-	28,376	23,595	1,046	2,615	318	328	106	368
1	-	-	-	14,497	12,464	181	1,675	64	17	47	49
-	-	-	-	5,112	4,022	462	626	1	-	-	1
-	-	-	-	-	-	-	-	-	-	-	-
-	-	-	-	8,144	6,773	198	232	253	311	59	318
-	-	-	-	2	2	-	-	-	-	-	-
-	-	-	-	621	334	205	82	-	-	-	-
-	-	-	-	945	799	52	56	10	19	3	6
-	-	-	-	3.33	3.39	4.97	2.14	3.14	5.79	2.83	1.63
-	-	-	-	335	301	6	25	1	1	1	-
-	-	-	-	298	233	40	24	1	-	-	-
-	-	-	-	-	-	-	-	-	-	-	-
-	-	-	-	293	250	3	6	8	18	2	6
-	-	-	-	-	-	-	-	-	-	-	-
-	-	-	-	19	15	3	1	-	-	-	-

表 3-3 危險性機械定期檢查統計表

中華民國

項 目 別	總 計	台				
		計	台 北 縣	宜 蘭 縣	桃 園 縣	新 竹 縣
總 計	29 321	24 394	3 300	657	5 046	904
合 格 數	28,310	23,552	3,156	635	4,845	855
不 合 格 數	1,011	842	144	22	201	49
百 分 率 (%)						
合 格 率	96.55	96.55	95.64	96.65	96.02	94.58
不 合 格 率	3.45	3.45	4.36	3.35	3.98	5.42
固定式起重機						
合 格 數	14,470	12,444	1 092	415	2 155	314
不 合 格 數	362	321	39	10	86	13
移動式起重機						
合 格 數	5,090	4,008	764	152	375	104
不 合 格 數	320	247	70	5	22	6
人字臂起重桿						
合 格 數	-	-	-	-	-	-
不 合 格 數	-	-	-	-	-	-
升 降 機						
合 格 數	8,126	6,763	1 113	68	2 281	434
不 合 格 數	311	260	32	7	86	30
營建用提升機						
合 格 數	2	2	2	-	-	-
不 合 格 數	-	-	-	-	-	-
吊 籠						
合 格 數	622	335	185	-	34	3
不 合 格 數	18	14	3	-	7	-

說明：1.合格率 = 合格座數÷(合格座數 + 不合格座數)×100。

2.不合格率 = 不合格座數÷(合格座數 + 不合格座數)×100。

按合格、不合格與地區分

98年

單位：座次

閩		地			區		
苗栗縣	台中縣	彰化縣	南投縣	雲林縣	嘉義縣	台南縣	
681	2 224	1 147	392	799	482	2 243	
654	2,165	1,113	380	766	465	2,193	
27	59	34	12	33	17	50	
96.04	97.35	97.04	96.94	95.87	96.47	97.77	
3.96	2.65	2.96	3.06	4.13	3.53	2.23	
336	1 304	541	175	324	203	1 533	
6	25	9	3	8	8	29	
124	382	238	106	214	86	227	
9	17	8	6	19	6	10	
-	-	-	-	-	-	-	
-	-	-	-	-	-	-	
188	448	333	98	227	176	433	
11	17	17	3	6	3	11	
-	-	-	-	-	-	-	
-	-	-	-	-	-	-	
6	31	1	1	1	-	-	
1	-	-	-	-	-	-	

表 3-3 危險性機械定期檢查統計表

中華民國

項 目 別	台 閩 地						
	高雄縣	屏東縣	台東縣	花蓮縣	澎湖縣	基隆市	新竹市
總 計	2 958	614	83	563	37	354	192
合 格 數	2 876	602	78	552	36	337	184
不 合 格 數	82	12	5	11	1	17	8
百 分 率 (%)							
合 格 數	97.23	98.05	93.98	98.05	97.30	95.20	95.83
不 合 格 數	2.77	1.95	6.02	1.95	2.70	4.80	4.17
固定式起重機							
合 格 數	2 132	426	50	416	17	169	58
不 合 格 數	49	3	2	7	-	3	2
移動式起重機							
合 格 數	436	114	19	95	13	100	56
不 合 格 數	21	7	2	1	-	9	2
人字臂起重桿							
合 格 數	-	-	-	-	-	-	-
不 合 格 數	-	-	-	-	-	-	-
升 降 機							
合 格 數	302	62	9	37	6	51	63
不 合 格 數	12	2	1	2	1	3	4
營建用提升機							
合 格 數	-	-	-	-	-	-	-
不 合 格 數	-	-	-	-	-	-	-
吊 籠							
合 格 數	6	-	-	4	-	17	7
不 合 格 數	-	-	-	1	-	2	-

按合格、不合格與地區分(續)

98年

單位：座次

區					台北市	高雄市	加工 出口區	科學工業 園區	中部科學 工業園區	南部科學 工業園區
台中市	嘉義市	台南市	金門縣	連江縣						
796	179	648	85	10	1 098	2 671	328	347	109	374
770	175	627	78	10	1 040	2 605	317	327	104	365
26	4	21	7	-	58	66	11	20	5	9
96.73	97.77	96.76	91.76	100.00	94.72	97.53	96.65	94.24	95.41	97.59
3.27	2.23	3.24	8.24	-	5.28	2.47	3.35	5.76	4.59	2.41
345	71	351	9	8	184	1 668	64	16	45	49
8	1	9	1	-	3	32	1	2	3	-
157	78	115	52	1	456	624	1	-	-	1
12	3	6	6	-	46	26	1	-	-	-
-	-	-	-	-	-	-	-	-	-	-
-	-	-	-	-	-	-	-	-	-	-
244	24	148	17	1	195	231	252	311	59	315
6	-	6	-	-	6	7	9	18	2	9
-	-	-	-	-	-	-	-	-	-	-
-	-	-	-	-	-	-	-	-	-	-
24	2	13	-	-	205	82	-	-	-	-
-	-	-	-	-	3	1	-	-	-	-

表 3-4 危險性機械設置數

中華民國

項 目 別	總 計	型 別 比 率 (%)	台				
			計	台 北 縣	宜 蘭 縣	桃 園 縣	新 竹 縣
總 計	43,867		35,981	4,711	905	6,552	1,296
地 區 比 率 (%)		100.00	82.02	10.74	2.06	14.94	2.95
固 定 式 起 重 機	23,507	53.59	19,928	1,662	541	3,360	566
移 動 式 起 重 機	10,589	24.14	8,261	1,510	290	807	239
人 字 臂 起 重 桿	-	-	-	-	-	-	-
升 降 機	8,980	20.47	7,412	1,318	74	2,363	488
營 建 用 提 升 機	50	0.11	-	-	-	-	-
吊 籠	741	1.69	380	221	-	22	3

說明：1.型式比率 = 各型座次 ÷ 總設置座次 × 100。

2.地區比率 = 各地區座次 ÷ 總設置座次 × 100。

統計表按型式與地區分

98年

單位：座次

閩		地 區				
苗 栗 縣	台 中 縣	彰 化 縣	南 投 縣	雲 林 縣	嘉 義 縣	台 南 縣
991	3,489	1,911	622	1,537	792	3,203
2.26	7.95	4.36	1.42	3.50	1.81	7.30
510	2,216	899	299	826	416	2,373
270	728	650	216	467	191	365
-	-	-	-	-	-	-
204	511	359	105	242	182	464
-	-	-	-	-	-	-
7	34	3	2	2	3	1

表 3-4 危險性機械設置數

中華民國

項 目 別	台 閩 地						
	高雄縣	屏東縣	台東縣	花蓮縣	澎湖縣	基隆市	新竹市
總 計	4,308	914	124	761	69	556	406
地 區 比 率 (%)	9.82	2.08	0.28	1.73	0.16	1.27	0.93
固 定 式 起 重 機	3,192	652	60	559	39	287	122
移 動 式 起 重 機	788	192	51	161	23	193	191
人 字 臂 起 重 桿	-	-	-	-	-	-	-
升 降 機	327	70	13	36	7	67	69
營 建 用 提 升 機	-	-	-	-	-	-	-
吊 籠	1	-	-	5	-	9	24

統計表按型別與地區分(續)

98年					單位：座次						
區					台北市	高雄市	加工 出口區	科學工 業園區	中部科學 工業園區	南部科學 工業園區	
台中市	嘉義市	台南市	金門縣	連江縣							
1,472	320	926	94	22	1,935	4,362	340	407	302	540	
3.36	0.73	2.11	0.21	0.05	4.41	9.94	0.78	0.93	0.69	1.23	
678	87	556	12	16	282	2,806	77	33	180	201	
454	207	199	64	5	1,132	1,193	2	-	-	1	
-	-	-	-	-	-	-	-	-	-	-	
308	24	162	18	1	219	255	261	373	122	338	
-	-	-	-	-	50	-	-	-	-	-	
32	2	9	-	-	252	108	-	1	-	-	

表 3-5 危險性設

中華民國

種類別	總計	型式檢査					
		計	台閩地區	台北市	高雄市	加工出口區	科學工業園區
總計	67,469	198	196	-	2	-	-
初査	66,707	149	147	-	2	-	-
鍋爐	7,141	22	22	-	-	-	-
壓力容器	28,689	101	100	-	1	-	-
高壓氣體特定設備	27,381	26	25	-	1	-	-
高壓氣體容器	3,496	-	-	-	-	-	-
複査	762	49	49	-	-	-	-
複査率(%)	1	32.89	33.33	-	-	-	-
鍋爐	149	3	3	-	-	-	-
壓力容器	274	26	26	-	-	-	-
高壓氣體特定設備	292	20	20	-	-	-	-
高壓氣體容器	47	-	-	-	-	-	-

說明：複査率 = 複査座次 ÷ 初査座次 × 100。

備檢查次數

98年

單位：座次

		熔 接 檢 查							
中部科學 工業園區	南部科學 工業園區	計	台閩地區	台北市	高雄市	加工 出口區	科學工 業園區	中部科學 工業園區	南部科學 工業園區
-	-	1,388	1,378	-	10	-	-	-	-
-	-	1,376	1,366	-	10	-	-	-	-
-	-	81	81	-	-	-	-	-	-
-	-	828	824	-	4	-	-	-	-
-	-	349	343	-	6	-	-	-	-
-	-	118	118	-	-	-	-	-	-
-	-	12	12	-	-	-	-	-	-
-	-	0.87	0.88	-	-	-	-	-	-
-	-	-	-	-	-	-	-	-	-
-	-	5	5	-	-	-	-	-	-
-	-	7	7	-	-	-	-	-	-
-	-	-	-	-	-	-	-	-	-

表 3-5 危險性設

中華民國

種 類 別	構 造 檢 查					
	計	台閩地區	台北市	高雄市	加工 出口區	科學工 業園區
總 計	1,985	1,976	-	9	-	-
初 查	1,946	1,937	-	9	-	-
鍋 爐	169	169	-	-	-	-
壓 力 容 器	1,040	1,036	-	4	-	-
高壓氣體特定設備	620	615	-	5	-	-
高壓氣體容器	117	117	-	-	-	-
複 查	39	39	-	-	-	-
複 查 率 (%)	2.00	2.01	-	-	-	-
鍋 爐	2	2	-	-	-	-
壓 力 容 器	30	30	-	-	-	-
高壓氣體特定設備	7	7	-	-	-	-
高壓氣體容器	-	-	-	-	-	-

說明：複查率 = 複查座次 ÷ 初查座次 × 100。

備檢查次數(續一)

98年

單位：座次

		竣 工 檢 查							
中部科學 工業園區	南部科學 工業園區	計	台閩地區	台北市	高雄市	加 工 出口區	科學工 業園區	中部科學 工業園區	南部科學 工業園區
-	-	2,752	2,345	38	297	6	29	5	32
-	-	2,593	2,199	35	287	6	29	5	32
-	-	252	242	2	3	2	3	-	-
-	-	1,237	1,093	27	110	-	4	2	1
-	-	1,104	864	6	174	4	22	3	31
-	-	-	-	-	-	-	-	-	-
-	-	159	146	3	10	-	-	-	-
-	-	6.13	6.64	8.57	3.48	-	-	-	-
-	-	18	18	-	-	-	-	-	-
-	-	33	23	3	7	-	-	-	-
-	-	108	105	-	3	-	-	-	-
-	-	-	-	-	-	-	-	-	-

表 3-5 危險性設備

中華民國

種類別	既有檢査					
	計	台閩地區	台北市	高雄市	加工出口區	科學工業園區
總計	77	67	-	-	-	10
初査	74	64	-	-	-	10
鍋爐	2	2	-	-	-	-
壓力容器	54	54	-	-	-	-
高壓氣體特定設備	18	8	-	-	-	10
高壓氣體容器	-	-	-	-	-	-
複査	3	3	-	-	-	-
複査率(%)	4.05	4.69	-	-	-	-
鍋爐	-	-	-	-	-	-
壓力容器	3	3	-	-	-	-
高壓氣體特定設備	-	-	-	-	-	-
高壓氣體容器	-	-	-	-	-	-

檢查次數(續二)

98年

		重 新 檢 查							
中部科學 工業園區	南部科學 工業園區	計	台閩地區	台北市	高雄市	加 工 出口區	科學工 業園區	中部科學 工業園區	南部科學 工業園區
-	-	1,543	1,353	26	106	14	36	1	7
-	-	1,505	1,316	26	105	14	36	1	7
-	-	125	121	3	-	1	-	-	-
-	-	464	413	19	30	-	2	-	-
-	-	629	537	4	43	3	34	1	7
-	-	287	245	-	32	10	-	-	-
-	-	38	37	-	1	-	-	-	-
-	-	2.52	2.81	-	0.95	-	-	-	-
-	-	7	7	-	-	-	-	-	-
-	-	14	14	-	-	-	-	-	-
-	-	12	11	-	1	-	-	-	-
-	-	5	5	-	-	-	-	-	-

表 3-5 危險性設備

中華民國

種類別	變更檢查					
	計	台閩地區	台北市	高雄市	加工出口區	科學工業園區
總計	246	212	7	23	-	-
初查	241	207	7	23	-	-
鍋爐	45	35	6	4	-	-
壓力容器	127	113	1	9	-	-
高壓氣體特定設備	65	55	-	10	-	-
高壓氣體容器	4	4	-	-	-	-
複查	5	5	-	-	-	-
複查率(%)	2.07	2.42	-	-	-	-
鍋爐	2	2	-	-	-	-
壓力容器	3	3	-	-	-	-
高壓氣體特定設備	-	-	-	-	-	-
高壓氣體容器	-	-	-	-	-	-

檢查次數(續三完)

98年

單位：座次

		定 期 檢 查							
中部科學 工業園區	南部科學 工業園區	計	台閩地區	台北市	高雄市	加工 出口區	科學工 業園區	中部科學 工業園區	南部科學 工業園區
-	4	59,280	50,050	979	6,837	181	634	72	527
	4	58,823	49,625	976	6,812	181	633	72	524
-	-	6,445	5,872	165	244	16	124	-	24
-	4	24,838	21,086	690	2,805	5	89	1	162
-	-	24,570	19,921	96	3,606	123	415	71	338
-	-	2,970	2,746	25	157	37	5	-	-
-	-	457	425	3	25	-	1	-	3
-	-	0.78	0.86	0.31	0.37	-	0.16	-	0.57
-	-	117	112	2	1	-	1	-	1
-	-	160	154	1	4	-	-	-	1
-	-	138	122	-	15	-	-	-	1
-	-	42	37	-	5	-	-	-	-

表 3-6 危險性設備定期檢查統計表

中華民國

項 目 別	總 計	台				
		計	台 北 縣	宜 蘭 縣	桃 園 縣	新 竹 縣
總 計	59 280	50 050	2 197	602	9 882	1 088
合 格 數	58,695	49,533	2,165	598	9,751	1,064
不 合 格 數	585	517	32	4	131	24
百 分 率 (%)						
合 格 率	99.01	98.97	98.54	99.34	98.67	97.79
不 合 格 率	0.99	1.03	1.46	0.66	1.33	2.21
鍋 爐						
合 格 數	6,428	5,856	555	97	1 433	207
不 合 格 數	134	128	20	2	46	4
壓 力 容 器						
合 格 數	24,774	21,040	1 096	316	5 011	359
不 合 格 數	224	200	5	-	51	3
高 壓 氣 體 特 定 設 備						
合 格 數	24,550	19,916	465	180	2 727	443
不 合 格 數	158	127	6	2	21	17
高 壓 氣 體 容 器						
合 格 數	2,943	2,721	49	5	580	55
不 合 格 數	69	62	1	-	13	-

說明：1. 合格率 = 合格座數 ÷ (合格座數 + 不合格座數) × 100。

2. 不合格率 = 不合格座數 ÷ (合格座數 + 不合格座數) × 100。

按合格、不合格與地區分

98年

單位：座次

閩 地 區						
苗 栗 縣	台 中 縣	彰 化 縣	南 投 縣	雲 林 縣	嘉 義 縣	台 南 縣
1 788	1 941	2 208	393	11 646	1 089	3 748
1,779	1,936	2,142	391	11,602	1,072	3,683
9	5	66	2	44	17	65
99.50	99.74	97.01	99.49	99.62	98.44	98.27
0.50	0.26	2.99	0.51	0.38	1.56	1.73
183	376	606	141	404	250	562
4	3	18	1	3	1	7
542	724	1 048	105	4 798	485	1 479
-	-	30	-	19	12	33
978	762	459	133	6 322	293	1 424
4	2	17	-	22	2	9
76	74	29	12	78	44	218
1	-	1	1	-	2	16

表 3-6 危險性設備定期檢查統計表

中華民國

項 目 別	台 閩 地						
	高雄縣	屏東縣	台東縣	花蓮縣	澎湖縣	基隆市	新竹市
總 計	10 622	640	74	307	60	199	281
合 格 數	10,565	616	73	305	59	199	276
不 合 格 數	57	24	1	2	1	-	5
百 分 率 (%)							
合 格 率	99.46	96.25	98.65	99.35	98.33	100.00	98.22
不 合 格 率	0.54	3.75	1.35	0.65	1.67	-	1.78
鍋 爐							
合 格 數	532	151	22	64	14	35	32
不 合 格 數	10	5	1	-	-	-	-
壓 力 容 器							
合 格 數	3 827	263	27	163	8	122	125
不 合 格 數	19	11	-	-	-	-	4
高 壓 氣 體 特 定 設 備							
合 格 數	4 923	193	18	65	6	35	107
不 合 格 數	16	8	-	-	-	-	-
高 壓 氣 體 容 器							
合 格 數	1 283	9	6	13	31	7	12
不 合 格 數	12	-	-	2	1	-	1

按合格、不合格與地區分(續)

98年

單位：座次

區					台北市	高雄市	加工 出口區	科學工業 園區	中部科學 工業園區	南部科學 工業園區
台中市	嘉義市	台南市	金門縣	連江縣						
622	206	338	98	21	979	6 837	181	634	72	527
618	200	328	97	14	972	6,788	181	633	72	516
4	6	10	1	7	7	49	-	1	-	11
99.36	97.09	97.04	98.98	66.67	99.28	99.28	100.00	99.84	100.00	97.91
0.64	2.91	2.96	1.02	33.33	0.72	0.72	-	0.16	-	2.09
93	20	58	18	3	164	244	16	124	-	24
1	1	1	-	-	3	1	-	1	-	1
246	105	137	50	4	687	2 792	5	89	1	160
2	4	6	1	-	4	17	-	-	-	3
225	46	105	7	-	96	3 597	123	415	71	332
-	-	1	-	-	-	24	-	-	-	7
54	29	28	22	7	25	155	37	5	-	-
1	1	2	-	7	-	7	-	-	-	-

表 3-7 鍋爐設置數統計表

中華民國

項 目 別	總 計	型 別 比 率 (%)	台				
			計	台 北 縣	宜 蘭 縣	桃 園 縣	新 竹 縣
總 計	6,688		6,088	570	98	1,479	214
地 區 比 率 (%)		100.00	91.03	8.52	1.47	22.11	3.20
豎 型 橫 管 式	32	0.48	32	6	-	-	-
豎 型 煙 管 式	31	0.46	26	-	-	1	4
臥 型 煙 管 式	268	4.01	231	10	2	23	3
機 車 型	3	0.04	3	-	-	2	1
臥 型 爐 筒 煙 管 式	2,919	43.65	2,631	258	68	576	78
拔 威 兩 式 型 水 管 式	5	0.07	4	-	-	1	-
雅 羅 型 水 管 式	1	0.01	1	-	-	-	-
雙 鼓 彎 曲 水 管 式	382	5.71	350	6	6	54	13
其 他 各 種 水 管 式	652	9.75	557	28	9	94	9
熱 煤 鍋 爐	1,766	26.41	1,733	214	11	644	49
電 熱 鍋 爐	430	6.43	353	37	1	33	50
其 他	199	2.98	167	11	1	51	7

說明：1.型式比率 = 各型座次 ÷ 總設置座次 × 100。

2.地區比率 = 各地區座次 ÷ 總設置座次 × 100。

按型式與地區分

98年

單位：座次

閩		地			區		
苗栗縣	台中縣	彰化縣	南投縣	雲林縣	嘉義縣	台南縣	
201	392	615	143	412	261	606	
3.01	5.86	9.20	2.14	6.16	3.90	9.06	
2	3	1	1	5	-	7	
1	1	1	-	7	-	-	
5	17	18	8	44	-	27	
-	-	-	-	-	-	-	
77	205	307	83	116	103	235	
1	-	-	-	-	1	-	
-	-	-	-	-	-	-	
19	36	23	5	82	8	44	
25	42	30	4	53	25	70	
52	81	145	39	78	76	175	
1	4	79	1	-	45	37	
18	3	11	2	27	3	11	

表 3-7 鍋爐設置數統計表

中華民國

項 目 別	台 閩 地						
	高雄縣	屏東縣	台東縣	花蓮縣	澎湖縣	基隆市	新竹市
總 計	567	163	23	63	14	35	33
地區比率(%)	8.48	2.44	0.34	0.94	0.21	0.52	0.49
豎型橫管式	4	1	-	-	-	-	-
豎型煙管式	7	1	-	-	-	-	-
臥型煙管式	31	13	6	-	3	2	1
機 車 型	-	-	-	-	-	-	-
臥型爐筒煙管式	214	108	8	33	11	11	20
拔威兩式型水管式	1	-	-	-	-	-	-
雅羅型水管式	1	-	-	-	-	-	-
雙鼓彎曲水管式	33	11	1	2	-	1	-
其他各種水管式	105	13	7	21	-	8	6
熱 媒 鍋 爐	126	9	-	-	-	6	3
電 熱 鍋 爐	34	5	-	5	-	2	3
其 他	11	2	1	2	-	5	-

按型別與地區分(續)

98年

單位：座次

區					台北市	高雄市	加工 出口區	科學工 業園區	中部科學 工業園區	南部科學 工業園區
台中市	嘉義市	台南市	金門縣	連江縣						
94	19	60	18	8	162	269	19	125	-	25
1.41	0.28	0.90	0.27	0.12	2.42	4.02	0.28	1.87	-	0.37
-	-	2	-	-	-	-	-	-	-	-
2	-	1	-	-	3	1	-	1	-	-
2	-	5	7	4	4	24	1	4	-	4
-	-	-	-	-	-	-	-	-	-	-
58	16	31	11	4	129	84	6	58	-	11
-	-	-	-	-	-	1	-	-	-	-
-	-	-	-	-	-	-	-	-	-	-
5	-	1	-	-	14	16	-	2	-	-
3	3	2	-	-	4	90	-	-	-	1
22	-	3	-	-	-	16	8	5	-	4
2	-	14	-	-	8	6	3	55	-	5
-	-	1	-	-	-	31	1	-	-	-

表 3-8 壓力容器設置數統計表

中華民國

項 目 別	總 計	型 別 比 率 (%)	台				
			計	台 北 縣	宜 蘭 縣	桃 園 縣	新 竹 縣
總 計	26,099		21,958	1,236	332	5,248	382
地 區 比 率 (%)		100.00	84.13	4.74	1.27	20.11	1.46
熱 交 換 器	11,149	42.72	9,170	494	96	2,117	105
蒸 煮 鍋	515	1.97	510	4	7	77	1
染 色 鍋	3,320	12.72	3,320	320	33	1,551	22
殺 菌 鍋	2,667	10.22	2,104	226	93	246	61
加 硫 鍋	217	0.83	215	14	9	40	8
反 應 鍋	1,069	4.10	973	44	5	211	57
蓄 熱 槽	816	3.13	803	69	24	43	10
脫 氧 槽	460	1.76	413	11	14	104	13
其 他	5,886	22.55	4,450	54	51	859	105

說明：1.型式比率 = 各型座次 ÷ 總設置座次 × 100。

2.地區比率 = 各地區座次 ÷ 總設置座次 × 100。

按型式與地區分

98年

單位：座次

閩		地			區		
苗栗縣	台中縣	彰化縣	南投縣	雲林縣	嘉義縣	台南縣	
556	837	1,093	115	4,756	536	1,468	
2.13	3.21	4.19	0.44	18.22	2.05	5.62	
264	229	342	12	2,548	235	489	
6	17	14	4	181	33	69	
22	84	311	-	312	23	570	
44	221	203	71	103	93	120	
2	31	64	-	6	20	2	
41	53	17	6	141	35	61	
22	19	20	-	157	12	28	
19	23	18	-	83	11	15	
136	160	104	22	1,225	74	114	

表 3-8 壓力容器設置數統計表

中華民國

項 目 別	台 閩 地						
	高雄縣	屏東縣	台東縣	花蓮縣	澎湖縣	基隆市	新竹市
總 計	4,099	279	28	174	11	138	115
地區比率(%)	15.71	1.07	0.11	0.67	0.04	0.53	0.44
熱 交 換 器	1,954	76	1	47	-	70	19
蒸 煮 鍋	6	20	-	18	-	-	-
染 色 鍋	18	4	-	-	-	14	-
殺 菌 鍋	114	87	23	50	8	36	48
加 硫 鍋	14	-	-	-	-	-	2
反 應 鍋	236	25	-	2	-	-	9
蓄 熱 槽	359	-	-	12	3	4	8
脫 氧 槽	71	4	2	8	-	6	5
其 他	1,327	63	2	37	-	8	24

按型別與地區分(續)

98年

單位：座次

區					台北市	高雄市	加工 出口區	科學工 業園區	中部科學 工業園區	南部科學 工業園區
台中市	嘉義市	台南市	金門縣	連江縣						
243	110	148	50	4	705	3,172	9	91	3	161
0.93	0.42	0.57	0.19	0.02	2.70	12.15	0.03	0.35	0.01	0.62
16	43	9	4	-	277	1,600	5	28	-	69
16	-	3	33	1	-	5	-	-	-	-
-	-	36	-	-	-	-	-	-	-	-
132	41	76	5	3	373	129	2	37	1	21
3	-	-	-	-	2	-	-	-	-	-
26	3	1	-	-	25	61	-	-	-	10
4	1	7	1	-	3	7	-	3	-	-
3	1	2	-	-	3	39	-	2	2	1
43	21	14	7	-	22	1,331	2	21	-	60

表 3-9 高壓氣體特定設備設置數

中華民國

項 目 別	總 計	型 別 比 率 (%)	台				
			計	台 北 縣	宜 蘭 縣	桃 園 縣	新 竹 縣
總 計	24,714		19,912	478	186	2,684	429
地 區 比 率 (%)		100.00	80.57	1.93	0.75	10.86	1.74
塔	916	3.71	751	5	5	80	6
熱 交 換 器	5,826	23.57	4,604	32	35	466	120
反 應 鍋	1,399	5.66	1,280	1	11	94	25
冷 凝 器	2,522	10.20	1,838	7	13	109	1
加 熱 爐	323	1.31	322	-	-	5	1
球 型 儲 槽	403	1.63	229	6	-	25	-
平 底 圓 筒 型 儲 槽	57	0.23	52	4	-	5	-
立 式 圓 筒 型 儲 槽	2,974	12.03	2,403	109	41	484	129
臥 型 圓 筒 型 儲 槽	2,737	11.07	2,318	143	42	451	82
其 他	7,557	30.58	6,115	171	39	965	65

說明：1.型式比率 = 各型座次 ÷ 總設置座次 × 100。

2.地區比率 = 各地區座次 ÷ 總設置座次 × 100。

統計表按型式與地區分

98年

單位：座次

閩 地 區						
苗 栗 縣	台 中 縣	彰 化 縣	南 投 縣	雲 林 縣	嘉 義 縣	台 南 縣
971	794	408	133	6,124	317	1,467
3.93	3.21	1.65	0.54	24.78	1.28	5.94
28	10	-	-	284	6	80
236	223	88	27	1,865	77	227
41	5	5	-	235	38	149
55	30	7	5	812	19	297
1	2	5	-	269	-	32
36	9	2	8	28	3	7
-	6	1	-	16	1	2
96	215	110	31	433	40	203
92	154	114	24	449	65	179
386	140	76	38	1,733	68	291

表 3-9 高壓氣體特定設備設置數

中華民國

項 目 別	台 閩 地						
	高 雄 縣	屏 東 縣	台 東 縣	花 蓮 縣	澎 湖 縣	基 隆 市	新 竹 市
總 計	5,073	219	18	64	6	35	102
地 區 比 率 (%)	20.53	0.89	0.07	0.26	0.02	0.14	0.41
塔	245	-	-	-	-	-	-
熱 交 換 器	1,061	14	-	1	-	2	24
反 應 鍋	658	7	-	-	-	-	8
冷 凝 器	445	12	-	-	-	2	-
加 熱 爐	6	-	-	-	-	-	-
球 型 儲 槽	99	2	1	-	-	-	3
平 底 圓 筒 型 儲 槽	17	-	-	-	-	-	-
立 式 圓 筒 型 儲 槽	282	50	3	20	-	11	34
臥 型 圓 筒 型 儲 槽	276	74	12	30	5	18	22
其 他	1,984	60	2	13	1	2	11

統計表按型別與地區分(續)

98年					單位：座次						
區					台北市	高雄市	加工 出口區	科學工 業園區	中部科學 工業園區	南部科學 工業園區	
台中市	嘉義市	台南市	金門縣	連江縣							
234	48	115	7	-	97	3,739	127	444	60	335	
0.95	0.19	0.47	0.03	-	0.39	15.13	0.51	1.80	0.24	1.36	
1	1	-	-	-	-	140	4	18	1	2	
72	21	13	-	-	1	978	42	129	31	41	
1	2	-	-	-	-	71	-	-	-	48	
16	1	7	-	-	-	668	2	5	-	9	
1	-	-	-	-	-	1	-	-	-	-	
-	-	-	-	-	7	159	8	-	-	-	
-	-	-	-	-	-	3	-	2	-	-	
60	14	38	-	-	25	229	37	180	22	78	
45	6	28	7	-	38	338	3	27	1	12	
38	3	29	-	-	26	1,152	31	83	5	145	

表 3-10 高壓氣體容器設置數

中華民國

項 目 別	總 計	型 別 比 率 (%)	台				
			計	台 北 縣	宜 蘭 縣	桃 園 縣	新 竹 縣
總 計	5,337		4,712	61	6	1,065	59
地 區 比 率 (%)		100.00	88.29	1.14	0.11	19.96	1.11
超 低 溫 槽 車	251	4.70	212	14	-	59	3
其 他 型 式 之 槽 車	987	18.49	834	39	4	126	35
無 縫 容 器	768	14.39	757	-	-	105	13
超 低 溫 容 器	77	1.44	75	2	-	1	2
低 溫 容 器	308	5.77	30	1	-	3	-
氟 氯 碳 容 器	776	14.54	722	-	-	42	-
半 導 體 氣 體 容 器	-	-	-	-	-	-	-
複 合 容 器	2	0.04	-	-	-	-	-
其 他	2,168	40.62	2,082	5	2	729	6

說明：1.型式比率 = 各型座次 ÷ 總設置座次 × 100。

2.地區比率 = 各地區座次 ÷ 總設置座次 × 100。

統計表按型式與地區分

98年

單位：座次

閩		地			區	
苗栗縣	台中縣	彰化縣	南投縣	雲林縣	嘉義縣	台南縣
79	87	180	11	74	49	323
1.48	1.63	3.37	0.21	1.39	0.92	6.05
1	24	2	-	4	1	15
77	49	32	11	51	47	23
-	-	28	-	18	-	275
-	1	1	-	1	-	3
1	-	14	-	-	-	2
-	-	-	-	-	-	-
-	-	-	-	-	-	-
-	-	-	-	-	-	-
-	13	103	-	-	1	5

表 3-10 高壓氣體容器設置數

中華民國

項 目 別	台 閩 地						
	高雄縣	屏東縣	台東縣	花蓮縣	澎湖縣	基隆市	新竹市
總 計	2,038	18	10	15	45	7	13
地區比率(%)	38.19	0.34	0.19	0.28	0.84	0.13	0.24
超 低 溫 槽 車	61	-	1	1	-	-	2
其他型式之槽車	176	11	8	4	-	7	6
無 縫 容 器	64	-	-	-	-	-	-
超 低 溫 容 器	50	-	-	9	-	-	4
低 溫 容 器	5	2	1	-	-	-	-
氟 氯 碳 容 器	680	-	-	-	-	-	-
半 導 體 氣 體 容 器	-	-	-	-	-	-	-
複 合 容 器	-	-	-	-	-	-	-
其 他	1,002	5	-	1	45	-	1

統計表按型別與地區分(續)

98年

單位：座次

區					台北市	高雄市	加工 出口區	科學工 業園區	中部科學 工業園區	南部科學 工業園區
台中市	嘉義市	台南市	金門縣	連江縣						
101	34	352	58	27	129	440	50	6	-	-
1.89	0.64	6.60	1.09	0.51	2.42	8.24	0.94	0.11	-	-
21	1	2	-	-	1	13	21	4	-	-
57	31	34	6	-	21	125	7	-	-	-
10	-	244	-	-	-	8	3	-	-	-
-	1	-	-	-	-	-	1	1	-	-
-	1	-	-	-	-	270	7	1	-	-
-	-	-	-	-	54	-	-	-	-	-
-	-	-	-	-	-	-	-	-	-	-
-	-	-	-	-	-	2	-	-	-	-
13	-	72	52	27	53	22	11	-	-	-

四、特殊環境作業檢查

表 4-1 有機溶劑

中華民國

不合規定事項	防範危害 設備之 免除許可	防範危害 設備之 設置	防範危害 設備之 構造性能	防範危害 設備之 管理	防範危害 作業之 管理	教育訓練	
						作業 人員	作業 主管
檢查廠數	1,257	1,257	1,257	1,266	1,266	1,266	1,266
不合規定廠數	-	71	72	102	37	50	178
不合規定廠數比率(%)	-	5.65	5.73	8.06	2.92	3.95	14.06
不合規定項數	-	72	83	103	37	50	202
實施複查廠數	332	332	332	332	332	332	334
上次通知改善項數	-	19	17	37	9	20	75
複查時已改善項數	-	19	16	36	9	20	70
改善百分比(%)	-	100.00	94.12	97.30	100.00	100.00	93.33
新增通知改善項數	-	4	13	17	12	8	4

說明：1. 檢查廠數 = 初查廠數 + 複查廠數。

2. 實施複查廠數以曾經初查者為限。

3. 不合規定廠數比率 = 不合規定廠數 ÷ 檢查廠數 × 100。

4. 改善百分比 = 複查時已改善項數 ÷ 上次通知改善項數 × 100。

5. 有機溶劑作業勞工人數：20848 人。

6. 特殊健康檢查第一級 5482 人、第二級 298 人、第三級 0 人、第四級 0 人。

作業檢查情形

98年

單位:廠、項

作業環境測定		特殊健康檢查		防護具	儲存與空容器之處理	危害物質通識			
有測定	未測定	有實施	未實施			危害通識計畫	標示及圖示	物質安全資料表	危害物質清單
1,266	1,266	1,266	1,266	1,266	1,266	1,266	1,266	1,266	1,266
47	188	27	52	26	139	71	274	194	152
3.71	14.85	2.13	4.11	2.05	10.98	5.61	21.64	15.32	12.01
21	188	27	52	26	156	71	274	194	152
334	334	332	334	332	335	332	339	337	332
20	62	9	17	9	53	22	83	80	51
19	60	9	17	9	52	22	82	79	49
95.00	96.77	100.00	100.00	100.00	98.11	100.00	98.80	98.75	96.08
16	15	11	11	4	45	16	32	33	22

表 4-2 特定化學物質

中華民國

不合規定事項	甲類 物質 許可	乙類 物質 許可	防範 危害 設備之 設置	防範 危害 設備之 構造 性能	防範 危害 設備之 管理	防範 危害 作業之 管理	操 作 程 序	教育訓練		清 潔 設備及 衛生	標 示
								作 業 人 員	作 業 主 管		
檢查廠數	1,151	1,151	1,191	1,191	1,195	1,195	1,195	1,195	1,195	1,195	1,195
不合規定廠數	-	-	10	18	4	8	69	40	139	167	224
不合規定廠數比率(%)	-	-	0.84	1.51	0.33	0.67	5.77	3.35	11.63	13.97	18.74
不合規定項數	-	-	10	19	4	8	69	40	218	168	280
實施複查廠數	352	352	352	352	352	352	352	352	352	352	352
上次通知改善項數	-	-	3	6	3	3	17	15	48	41	81
複查時已改善項數	-	-	3	6	3	3	17	9	23	39	80
改善百分比(%)	-	-	100.00	100.00	100.00	100.00	100.00	60.00	47.92	95.12	98.77
新增通知改善項數	-	-	3	6	-	4	9	5	7	12	32

說明：1.檢查廠數 = 初查廠數 + 複查廠數。

2.實施複查廠數以曾經初查者為限。

3.不合規定廠數比率 = 不合規定廠數 ÷ 檢查廠數 × 100。

4.改善百分比 = 複查時已改善項數 ÷ 上次通知改善項數 × 100。

5. 特定化學物質作業勞工人數：14907 人。

6. 特殊健康檢查第一級 4658 人、第二級 270 人、第三級 0 人、第四級 0 人。

作業檢查情形

98年

單位:廠、項

進 入 設備之 措 施	事故之 避 難 措 施	作 業 環 境 測 定		特 殊 健 康 檢 查		防 護 具、 避 難 設 備	儲 存 與 空 容 器 之 處 理	危 害 物 質 通 識				
		有 測 定	未 測 定	有 實 施	未 實 施			危 害 通 識 計 畫	標 示 及 圖 示	物 質 安 全 資 料 表	危 害 物 質 清 單	
1,195	1,195	1,195	1,195	1,195	1,195	1,195	1,195	1,195	1,195	1,195	1,195	1,195
5	30	31	112	19	42	184	16	46	188	119	125	
0.42	2.51	2.59	9.37	1.59	3.51	15.40	1.34	3.85	15.73	9.96	10.46	
5	30	31	113	19	42	215	16	46	189	119	125	
352	352	355	353	352	352	352	352	352	354	352	352	
4	8	20	37	3	10	85	2	11	75	25	43	
4	8	20	36	3	10	81	2	11	73	25	42	
100.00	100.00	100.00	97.30	100.00	100.00	95.29	100.00	100.00	97.33	100.00	97.67	
6	-	9	20	14	9	33	11	7	24	16	8	

表 4-3 鉛作業

中華民國

不合規定事項	防範危害 設備之 設置	防範危害 設備之 構造性能	防範危害 設備之 管理	防範危害 作業之 管理	教育訓練		清潔 設備 及衛生	公告、 標示
					作業 人員	作業 主管		
檢查廠數	112	112	112	112	112	112	112	112
不合規定廠數	4	4	4	14	4	15	16	12
不合規定廠數比率(%)	3.57	3.57	3.57	12.50	3.57	13.39	14.29	10.71
不合規定項數	5	4	4	14	5	17	28	12
實施複查廠數	31	31	32	32	31	31	31	31
上次通知改善項數	-	-	2	8	2	11	6	6
複查時已改善項數	-	-	1	5	1	4	5	3
改善百分比(%)	-	-	50.00	62.50	50.00	36.36	83.33	50.00
新增通知改善項數	1	-	-	3	2	3	10	2

說明：1.檢查廠數=初查廠數+複查廠數。

2.實施複查廠數以曾經初查者為限。

3.不合規定廠數比率=不合規定廠數÷檢查廠數×100。

4.改善百分比=複查時已改善項數÷上次通知改善項數×100。

5.鉛作業勞工人數：7107 人。

6.特殊健康檢查第一級 6130 人、第二級 562 人、第三級 28 人、第四級 0 人。

檢查情形

98年

單位:廠、項

作業環境測定		特殊健康檢查		防護 具、避 難設備	儲存與 空容器 之處理	危害物質通識			
有測定	未測定	有實施	未實施			危害 通識 計畫	標示 及圖示	物質 安全 資料表	危害 物質 清單
112	112	112	112	112	112	112	112	112	112
-	13	9	7	2	-	2	3	7	3
-	11.61	8.04	6.25	1.79	-	1.79	2.68	6.25	2.68
-	13	9	7	2	-	2	3	7	3
31	31	31	31	31	31	31	31	31	31
-	10	5	4	1	-	1	2	5	3
-	7	1	2	1	-	1	1	4	3
-	70.00	20.00	50.00	100.00	-	100.00	50.00	80.00	100.00
-	-	3	1	1	-	-	1	2	1

表 4-4 粉塵作業

中華民國

不合規定事項	防範危害 設備之 免除許可	防範危害 設備之 設置	防範危害 設備之 構造性能	防範危害 設備之 管理	教育訓練		清潔 設備 及衛生	公告、 標示
					作業 人員	作業 主管		
檢查廠數	403	403	403	403	403	403	403	403
不合規定廠數	-	42	17	37	39	82	52	77
不合規定廠數比率(%)	-	10.42	4.22	9.18	9.68	20.35	12.90	19.11
不合規定項數	-	43	17	37	41	115	52	89
實施複查廠數	90	90	90	90	90	90	90	90
上次通知改善項數	-	20	8	12	35	87	36	46
複查時已改善項數	-	12	3	10	13	19	9	19
改善百分比(%)	-	60.00	37.50	83.33	37.14	21.84	25.00	41.30
新增通知改善項數	-	5	6	8	8	8	9	14

說明：1.檢查廠數 = 初查廠數 + 複查廠數。

2.實施複查廠數以曾經初查者為限。

3.不合規定廠數比率 = 不合規定廠數 ÷ 檢查廠數 × 100。

4.改善百分比 = 複查時已改善項數 ÷ 上次通知改善項數 × 100。

5.粉塵作業勞工人數：17720 人。

6.特殊健康檢查管理一 15617 人、管理二 574 人、管理三 1 人、管理四 7 人。

檢查情形

98年

單位:廠、項

作業環境測定		特殊健康檢查		防護具	危害物質通識			
有測定	未測定	有實施	未實施		危害通識計畫	標示及圖示	物質安全資料表	危害物質清單
403	403	403	403	403	403	403	403	403
9	47	55	100	35	17	15	27	19
2.23	11.66	13.65	24.81	8.68	4.22	3.72	6.70	4.71
9	49	32	64	35	17	15	27	21
90	90	90	90	90	90	90	90	90
3	36	35	59	17	17	13	20	16
3	11	6	16	16	17	6	14	12
100.00	30.56	17.14	27.12	94.12	100.00	46.15	70.00	75.00
2	5	8	1	3	-	2	4	2

五、危險性工作場所審查暨檢查

表 5-1 危險性工作場所審查暨檢查

中華民國98年

單位：件次

項 目 別	申 請 件 次	完 成 件 次		審 核 中 件 次
		合 格 件 次	不 合 格 件 次	
總 計	422	305	72	45
石化工廠工作場所	4	2	1	1
製造、處置、使用危險物、有害物工作場所	25	17	3	5
營造工程工作場所	346	256	63	27
農藥製造工作場所	-	-	-	-
火藥類工作場所	-	-	-	-
高壓氣體類工作場所	36	24	4	8
鍋爐工作場所	11	6	1	4

六、礦場安全檢查

表 6-1 礦場安全檢查次數

		中華民國98年			單位：礦次
項 目 別	總 計	其他礦業及 土石採取業	砂、石及黏 土採取業	石油天然 氣 礦 業	
總 計	2,373	127	2,135	111	
一 月 份 檢 查	169	4	152	13	
二 月 份 檢 查	181	12	161	8	
三 月 份 檢 查	199	10	176	13	
四 月 份 檢 查	199	9	178	12	
五 月 份 檢 查	184	9	163	12	
六 月 份 檢 查	213	13	187	13	
七 月 份 檢 查	234	10	216	8	
八 月 份 檢 查	186	11	168	7	
九 月 份 檢 查	215	16	192	7	
十 月 份 檢 查	211	14	194	3	
十 一 月 份 檢 查	179	7	164	8	
十 二 月 份 檢 查	203	12	184	7	

資料來源：經濟部礦務局

七、工作場所重大職業災害分析

表 7-1 勞工安全衛生法重大職業

中華民國85年

年 別	重大職災 件數	項 目	死 亡			
			台灣省	台北市	高雄市	小計
民國84年	492	人 數	443	36	43	522
		百分比	73.1	5.9	7.1	86.1
民國85年	537	人 數	468	46	39	553
		百分比	70.8	7.0	5.9	83.7
民國86年	520	人 數	463	24	48	535
		百分比	73.1	3.8	7.6	84.5
民國87年	469	人 數	418	27	34	479
		百分比	71.2	4.6	5.8	81.6
民國88年	442	人 數	426	19	33	478
		百分比	85.2	3.8	6.6	95.6
民國89年	422	人 數	381	24	17	422
		百分比	66.5	4.2	3.0	73.6
民國90年	364	人 數	324	24	21	369
		百分比	65.9	4.9	4.3	75.0
民國91年	323	人 數	282	23	29	334
		百分比	72.1	5.9	7.4	85.4
民國92年	327	人 數	280	20	25	325
		百分比	74.7	5.3	6.7	86.7
民國93年	311	人 數	279	18	22	319
		百分比	75.0	4.8	5.9	85.7
民國94年	374	人 數	323	27	30	380
		百分比	76.5	6.4	7.1	90.0
民國95年	358	人 數	300	30	38	368
		百分比	66.8	6.7	8.5	82.0
民國96年	298	人 數	247	28	23	298
		百分比	71.8	8.1	6.7	86.6
民國97年	337	人 數	292	24	14	330
		百分比	75.1	6.1	3.6	84.8
民國98年	240	人 數	208	16	15	239
		百分比	76.8	5.9	5.5	88.2

資料來源：台灣省部分包括科學工業園區管理局、中部科學工業園區管理局、南部科學工業園區管理局及經濟部加工出口區管理處。

說 明：重大職業災害傷亡情形統計，98年全國重大職業災害發生件數為 240 件，傷亡人數計 271 人。

災害各項資料統計分析

至98年

重 傷				輕 傷				總 計
台灣省	台北市	高雄市	小計	台灣省	台北市	高雄市	小計	
40	1	2	43	36	-	5	41	606
6.6	0.2	0.3	7.1	5.9	0.0	0.8	6.8	100.0
39	1	10	50	40	7	11	58	661
5.9	0.2	1.5	7.6	6.1	1.1	1.7	8.8	100.0
28	-	10	38	57	-	3	60	633
4.4	0.0	1.6	6.0	9.0	0.0	0.5	9.5	100.0
60	-	6	66	33	-	9	42	587
10.2	0.0	1.0	11.2	5.6	0.0	1.5	7.2	100.0
11	-	2	13	8	-	1	9	500
2.2	0.0	0.4	2.6	1.6	0.0	0.0	1.8	100.0
45	9	-	54	88	9	-	97	573
7.9	1.6	0.0	9.4	15.4	1.6	0.0	16.9	100.0
27	1	4	32	64	19	8	91	492
5.5	0.2	0.8	6.5	13.0	3.9	1.6	18.5	100.0
13	4	1	18	29	6	4	39	391
3.3	1.0	0.3	4.6	7.4	1.5	1.0	10.0	100.0
18	2	4	24	23	1	2	26	375
4.8	0.5	1.1	6.4	6.1	0.3	0.5	6.9	100.0
18	4	-	22	30	-	1	31	372
4.8	1.1	0.0	5.9	8.1	0.0	0.3	8.4	100.0
16	5	1	22	14	2	4	20	422
3.8	1.2	0.2	5.2	3.3	0.5	1.0	4.8	100.0
22	5	2	29	34	1	17	52	449
4.9	1.1	0.4	6.4	7.6	0.2	3.8	11.6	100.0
23	3	1	27	14	1	4	19	344
6.7	0.9	0.3	7.9	4.0	0.3	1.2	5.5	100.0
26	-	-	26	26	-	7	33	389
6.7	0.0	0.0	6.7	6.7	0.0	1.8	8.5	100.0
11	-	-	11	20	-	1	21	271
4.1	0.0	0.0	4.1	7.4	0.0	0.3	7.7	100.0

表 7-2 勞工安全衛生法適用行業工作場所重大職業災害死亡千人率

年 別	合 計			營 造 業		
	雇工人數 (千人)	死亡 人數	死 亡 千人率	雇工人數 (千人)	死亡 人數	死 亡 千人率
90 年	4,279	369	0.0862	677	198	0.2925
91 年	4,322	334	0.0773	679	164	0.2415
92 年	4,416	325	0.0736	675	181	0.2681
93 年	5,355	319	0.0596	677	160	0.2363
94 年	5,767	380	0.0659	686	200	0.2915
95 年	6,349	368	0.0580	701	190	0.2710
96 年	6,432	298	0.0463	707	137	0.1938
97 年	6,314	330	0.0522	703	161	0.2290
98 年	6,481	239	0.0368	710	115	0.1619

年 別	製 造 業			其他行業		
	雇工人數 (千人)	死亡 人數	死 亡 千人率	雇工人數 (千人)	死亡人數	死 亡 千人率
90 年	2,691	124	0.0461	911	47	0.0516
91 年	2,700	118	0.0437	943	52	0.0551
92 年	2,715	93	0.0342	1,026	51	0.0497
93 年	2,786	101	0.0362	1,892	58	0.0307
94 年	2,782	116	0.0417	2,299	64	0.0278
95 年	2,810	116	0.0413	2,838	62	0.0218
96 年	2,840	106	0.0373	2,885	55	0.0191
97 年	2,702	102	0.0377	2,909	67	0.0230
98 年	2,783	69	0.0247	2,988	55	0.0184

附 註：1.雇工人數資料來源：本會統計月報。

2.其他行業(包括農林漁牧業、礦業及土石採取業、水電燃氣業、住宿及餐飲業、運輸倉儲及通信業、租賃業、廣播電視業、環境衛生及污染防治服務業、醫療保健服務業)
計算以求基準一致。

表 7-3 勞工安全衛生法適用行業工作場所重大職業災害死亡人數

單位：人

年 別	計	本 會			北市處	高市所	經加處	國科會			
		北檢所	中檢所	南檢所				竹科	中科	南科	
90 年	369	143	101	73	24	21	1	3	-	3	
91 年	334	102	91	86	23	29	-	3	-	-	
92 年	325	117	97	57	21	25	-	3	-	5	
93 年	319	126	81	61	18	22	3	4	-	4	
94 年	380	136	107	71	27	30	3	2	-	4	
95 年	368	149	86	58	30	38	1	1	1	4	
96 年	298	111	70	60	28	23	2	0	1	3	
97 年	330	114	91	75	24	14	4	5	1	2	
98 年	239	80	72	49	16	15	3	2	2	0	
1 月	18	6	6	1	2	1	1	1	0	0	
2 月	7	3	3	1	0	0	0	0	0	0	
3 月	16	4	7	2	0	1	0	0	2	0	
4 月	21	8	9	3	1	0	0	0	0	0	
5 月	19	4	6	4	3	1	1	0	0	0	
6 月	14	4	3	5	1	1	0	0	0	0	
7 月	25	9	10	5	0	1	0	0	0	0	
8 月	19	7	2	6	3	1	0	0	0	0	
9 月	30	14	7	4	3	2	0	0	0	0	
10 月	22	5	7	6	1	1	1	1	0	0	
11 月	20	9	5	3	0	3	0	0	0	0	
12 月	28	7	7	9	2	3	0	0	0	0	
98年12月31止較 上年同月增減	人數 (%)	9 47.37	0 - 75.00	3 80.00	4 -	0 200	2 -	0 -	0 -	0 -	0 -
本年與上年 同期累計增減	人數 (%)	-91 -27.57	-34 -29.82	-19 -20.88	-26 -34.67	-8 -33.33	1 7.14	-1 -25.00	-3 -60.00	1 100.00	-2 #####

說明：1.本年係98年；上年係97年。

八、職業災害月報表統計 分析

表 8-1 職業災害統

中華民國

行 業 別	陳報事業	百分比	僱用勞	百分比	總工作	百分比
	單位數	(%)	工人數	(%)	日 數	(%)
	(家)		(人)		(工作天)	
全 產 業	13 869	86.67	2 630 613	84.91	673 071 072	84.98
農、林、漁、牧業	33	0.24	3 428	0.13	927 038	0.14
礦業及土石採取業	29	0.21	3 961	0.15	997 560	0.15
製 造 業	7 818	56.37	1 320 540	50.20	334 448 555	49.69
食品及飲料製造業	427	3.08	62 167	2.36	16 378 985	2.43
菸草製造業	4	0.03	1 099	0.04	266 828	0.04
紡 織 業	388	2.80	54 237	2.06	14 659 787	2.18
成衣、服飾品及其他紡織品製造業	198	1.43	20 614	0.78	5 461 337	0.81
皮革、毛皮及其製品製造業	104	0.75	12 348	0.47	3 203 053	0.48
木竹製品製造業	39	0.28	2 879	0.11	729 294	0.11
家具及裝設品製造業	73	0.53	7 025	0.27	1 791 893	0.27
紙漿、紙及紙製品製造業	155	1.12	20 626	0.78	5 318 716	0.79
印刷及其輔助業	113	0.81	11 572	0.44	3 027 827	0.45
化學材料製造業	260	1.87	45 658	1.74	11 624 045	1.73
化學製品製造業	330	2.38	34 025	1.29	8 639 308	1.28
石油及煤製品製造業	17	0.12	5 491	0.21	1 385 230	0.21
橡膠製品製造業	122	0.88	20 676	0.79	5 410 485	0.80
塑膠製品製造業	450	3.24	51 574	1.96	13 362 858	1.99
非金屬礦物製品製造業	269	1.94	31 822	1.21	8 239 584	1.22
金屬基本工業	248	1.79	40 444	1.54	10 234 083	1.52
金屬製品製造業	854	6.16	85 223	3.24	21 795 012	3.24
機械設備製造修配業	845	6.09	86 730	3.30	21 434 440	3.18
電腦、通信及視聽電子產品製造業	569	4.10	143 745	5.46	36 273 003	5.39
電子零組件製造業	1 100	7.93	375 941	14.29	93 558 661	13.90
電力機械器材及設備製造修配業	455	3.28	68 615	2.61	17 313 947	2.57
運輸工具製造修配業	458	3.30	82 253	3.13	20 364 888	3.03
精密、光學、醫療器材及鐘錶製造業	187	1.35	35 580	1.35	8 914 869	1.32
其他工業製品製造業	153	1.10	20 196	0.77	5 060 422	0.75
水電燃氣業	136	0.98	36 551	1.39	9 323 618	1.39
營 造 業	593	4.28	60 651	2.31	16 135 385	2.40
批發及零售業	1 130	8.15	190 244	7.23	49 003 220	7.28
住宿及餐飲業	959	6.91	88 809	3.38	21 821 995	3.24
運輸、倉儲及通信業	674	4.86	172 901	6.57	45 994 357	6.83
金融及保險業	756	5.45	274 917	10.45	69 358 684	10.30
不動產及租賃業	165	1.19	23 680	0.90	6 335 341	0.94
專業、科學及技術服務業	269	1.94	62 632	2.38	15 586 756	2.32
教育服務業	42	0.30	25 050	0.95	6 112 915	0.91
醫療保健及社會福利服務業	414	2.99	196 708	7.48	51 231 920	7.61
文化、運動及休閒服務業	275	1.98	40 249	1.53	10 394 022	1.54
其他服務業	516	3.72	104 018	3.95	28 587 713	4.25
公共行政業	60	0.43	26 274	1.00	6 811 993	1.01

說明：1.陳報事業單位百分比 = 陳報事業單位數 ÷ 全產業陳報數 × 100。

2.僱用勞工人數百分比 = 僱用勞工人數 ÷ 僱用勞工總人數 × 100。

3.總工作日數百分比 = 工作日數 ÷ 總工作日數 × 100。

4.總經歷工時百分比 = 經歷工時 ÷ 總經歷工時 × 100。

5.失能傷害次數百分比 = 失能傷害次數 ÷ 失能傷害總次數 × 100。

6.已結案之失能傷害次數百分比 = 已結案失能傷害次數 ÷ 已結案失能傷害總次數 × 100。

7.死亡人數百分比 = 死亡人數 ÷ 死亡總人數 × 100。

計概況按全產業分

98年

總 經 歷 工 時 (時)	百 分 比 (%)	失 能 傷 害 次 數 (人 次)	百 分 比 (%)	失 能 傷 害 頻 率	已 結 案 之 失 能 傷 害 次 數 (人 次)	百 分 比 (%)
5476 121 770	85.28	10 497	85.57	1.92	10 497	85.57
7 315 839	0.13	13	0.12	1.78	13	0.12
7 991 641	0.15	4	0.04	0.50	4	0.04
2747 899 738	50.18	5 717	54.46	2.08	5 717	54.46
133 203 458	2.43	479	4.56	3.60	479	4.56
2 115 650	0.04	-	-	-	-	-
119 577 735	2.18	297	2.83	2.48	297	2.83
43 623 993	0.80	41	0.39	0.94	41	0.39
25 700 626	0.47	61	0.58	2.37	61	0.58
5 854 077	0.11	47	0.45	8.03	47	0.45
14 491 251	0.26	55	0.52	3.80	55	0.52
43 166 866	0.79	157	1.50	3.64	157	1.50
24 450 445	0.45	63	0.60	2.58	63	0.60
95 145 580	1.74	176	1.68	1.85	176	1.68
69 866 185	1.28	123	1.17	1.76	123	1.17
11 588 016	0.21	4	0.04	0.35	4	0.04
45 818 731	0.84	165	1.57	3.60	165	1.57
110 954 890	2.03	289	2.75	2.60	289	2.75
67 325 765	1.23	277	2.64	4.11	277	2.64
84 481 936	1.54	343	3.27	4.06	343	3.27
178 197 174	3.25	769	7.33	4.32	769	7.33
173 805 680	3.17	538	5.13	3.10	538	5.13
296 830 916	5.42	168	1.60	0.57	168	1.60
780 281 372	14.25	735	7.00	0.94	735	7.00
141 950 815	2.59	283	2.70	1.99	283	2.70
166 780 720	3.05	444	4.23	2.66	444	4.23
71 766 001	1.31	96	0.91	1.34	96	0.91
40 921 856	0.75	107	1.02	2.61	107	1.02
76 555 837	1.40	34	0.32	0.44	34	0.32
130 489 940	2.38	325	3.10	2.49	325	3.10
385 553 867	7.04	601	5.73	1.56	601	5.73
170 629 386	3.12	854	8.14	5.00	854	8.14
371 367 073	6.78	1 056	10.06	2.84	1 056	10.06
553 387 331	10.11	281	2.68	0.51	281	2.68
51 850 384	0.95	87	0.83	1.68	87	0.83
125 871 778	2.30	67	0.64	0.53	67	0.64
48 804 325	0.89	4	0.04	0.08	4	0.04
409 125 820	7.47	503	4.79	1.23	503	4.79
82 474 714	1.51	175	1.67	2.12	175	1.67
252 109 319	4.60	519	4.94	2.06	519	4.94
54 694 778	1.00	257	2.45	4.70	257	2.45

8.永久全失能人數百分比 = 永久全失能人數 ÷ 永久全失能總人數 × 100。

9.永久部份失能人數百分比 = 永久部份失能人數 ÷ 永久部份失能總人數 × 100。

10.暫時全失能百分比 = 暫時全失能人數 ÷ 暫時全失能總人數 × 100。

11.總損失日數百分比 = 損失日數 ÷ 總損失日數 × 100。

12.失能傷害頻率 = 失能傷害次數 × 1,000,000 ÷ 總經歷工時。

13.失能傷害嚴重率 = 總損失日數 × 1,000,000 ÷ 總經歷工時。

14.總合傷害指數 = SQRT(失能傷害頻率 × 失能傷害嚴重率 ÷ 1000)。

表 8-1 職業災害統

中華民國

行 業 別	已 結 案 之 失 能 傷					
	死 亡 (人)	百 分 比 (%)	永 久 全 失 能 (人)	百 分 比 (%)	永 久 部 分 失 能 (人 次)	百 分 比 (%)
全 產 業	81	93.83	11	100.00	276	94.57
農、林、漁、牧業	1	1.23	-	-	-	-
礦業及土石採取業	-	-	-	-	-	-
製 造 業	38	46.91	11	100.00	224	81.16
食品及飲料製造業	-	-	1	9.09	30	10.87
菸草製造業	-	-	-	-	-	-
紡 織 業	1	1.23	-	-	9	3.26
成衣、服飾品及其他紡織品製造業	1	1.23	-	-	2	0.72
皮革、毛皮及其製品製造業	-	-	-	-	1	0.36
木竹製品製造業	1	1.23	1	9.09	2	0.72
家具及裝設品製造業	-	-	-	-	3	1.09
紙漿、紙及紙製品製造業	3	3.70	-	-	5	1.81
印刷及其輔助業	-	-	-	-	1	0.36
化學材料製造業	3	3.70	-	-	6	2.17
化學製品製造業	2	2.47	1	9.09	5	1.81
石油及煤製品製造業	-	-	-	-	-	-
橡膠製品製造業	2	2.47	-	-	7	2.54
塑膠製品製造業	3	3.70	1	9.09	15	5.43
非金屬礦物製品製造業	6	7.41	-	-	7	2.54
金屬基本工業	3	3.70	-	-	14	5.07
金屬製品製造業	4	4.94	1	9.09	44	15.94
機械設備製造修配業	3	3.70	5	45.45	33	11.96
電腦、通信及視聽電子產品製造業	-	-	-	-	3	1.09
電子零組件製造業	1	1.23	-	-	7	2.54
電力機械器材及設備製造修配業	-	-	1	9.09	2	0.72
運輸工具製造修配業	4	4.94	-	-	21	7.61
精密、光學、醫療器材及鐘錶製造業	1	1.23	-	-	4	1.45
其他工業製品製造業	-	-	-	-	3	1.09
水電燃氣業	2	2.47	-	-	-	-
營 造 業	13	16.05	-	-	5	1.81
批發及零售業	3	3.70	-	-	8	2.90
住宿及餐飲業	1	1.23	-	-	8	2.90
運輸、倉儲及通信業	8	9.88	-	-	7	2.54
金融及保險業	1	1.23	-	-	1	0.36
不動產及租賃業	2	2.47	-	-	2	0.72
專業、科學及技術服務業	1	1.23	-	-	2	0.72
教 育 服 務 業	1	1.23	-	-	-	-
醫療保健及社會福利服務業	-	-	-	-	3	1.09
文化、運動及休閒服務業	-	-	-	-	5	1.81
其他服務業	7	8.64	-	-	10	3.62
公 共 行 政 業	3	3.70	-	-	1	0.36

概況按全產業分(續)

98年

害 次 數 (人次)		總 損 失 工 作 日 數 (日)	百 分 比 (%)	失 能 傷 害 嚴 重 率	總 和 傷 害 指 數
暫時全失能 (人次)	百 分 比 (%)				
10 129	85.24	938 828	93.27	171	0.57
12	0.12	6 427	0.68	879	1.25
4	0.04	82	0.01	10	0.07
5 444	53.75	550 751	58.66	200	0.65
448	4.42	32 057	3.41	241	0.93
-	-	-	-	-	-
287	2.83	12 826	1.37	107	0.52
38	0.38	7 930	0.84	182	0.41
60	0.59	1 361	0.14	53	0.35
43	0.42	13 249	1.41	2 263	4.26
52	0.51	1 217	0.13	84	0.56
149	1.47	24 811	2.64	575	1.45
62	0.61	1 965	0.21	80	0.46
167	1.65	27 684	2.95	291	0.73
115	1.14	29 344	3.13	420	0.86
4	0.04	26	0.00	2	0.03
156	1.54	16 247	1.73	355	1.13
270	2.67	43 665	4.65	394	1.01
264	2.61	46 268	4.93	687	1.68
326	3.22	38 052	4.05	450	1.35
720	7.11	79 228	8.44	445	1.39
497	4.91	75 129	8.00	432	1.16
165	1.63	5 664	0.60	19	0.10
727	7.18	28 441	3.03	36	0.19
280	2.76	17 524	1.87	123	0.50
419	4.14	37 910	4.04	227	0.78
91	0.90	7 538	0.80	105	0.37
104	1.03	2 615	0.28	64	0.41
32	0.32	12 902	1.37	169	0.27
307	3.03	94 081	10.02	721	1.34
590	5.82	32 051	3.41	83	0.36
845	8.34	19 280	2.05	113	0.75
1 041	10.28	73 982	7.88	199	0.75
279	2.75	14 281	1.52	26	0.11
83	0.82	16 516	1.76	319	0.73
64	0.63	10 531	1.12	84	0.21
3	0.03	6 024	0.64	123	0.10
500	4.94	10 813	1.15	26	0.18
170	1.68	9 523	1.01	115	0.49
502	4.96	58 535	6.23	232	0.69
253	2.50	23 049	2.46	421	1.41

表 8-2 職業災害統計

中華民國

項 目 別	行業別	總 計	墜 落 滾 落	跌 倒	衝 撞	物 體 飛 落	物 體 倒 塌 崩 塌	被 撞	被 夾 被 捲	被刺、 割、 擦 傷
	比 率 (%)									
職業災害類型比率(%)	100.00		5.18	16.61	3.08	3.15	2.60	6.52	17.37	17.35
全 產 業		10 497	544	1 744	323	331	273	684	1 823	1 821
農、林、漁、牧業	0.12	13	2	6	-	-	1	-	1	1
礦業及土石採取業	0.04	4	-	2	-	-	-	-	1	-
製 造 業	54.46	5 717	238	643	132	201	167	336	1 510	1 178
食品及飲料製造業	4.56	479	18	96	16	15	12	19	95	93
菸草製造業	-	-	-	-	-	-	-	-	-	-
紡 織 業	2.83	297	6	39	9	6	6	22	104	33
成衣、服飾品及其他紡織製品製造業	0.39	41	3	3	-	2	2	5	8	5
皮革、毛皮及其製品製造業	0.58	61	1	5	2	1	-	3	20	7
木竹製品製造業	0.45	47	1	1	3	1	1	1	14	21
家具及裝設品製造業	0.52	55	3	3	1	2	1	2	14	17
紙漿、紙及紙製品製造業	1.50	157	7	19	3	7	5	10	59	30
印刷及其輔助業	0.60	63	2	5	-	1	-	3	19	23
化學材料製造業	1.68	176	9	21	4	4	2	12	38	21
化學製品製造業	1.17	123	7	22	1	-	2	4	35	12
石油及煤製品製造業	0.04	4	-	2	-	-	-	-	-	-
橡膠製品製造業	1.57	165	6	11	1	4	4	6	75	25
塑膠製品製造業	2.75	289	9	22	2	7	6	16	97	76
非金屬礦物製品製造業	2.64	277	21	30	6	6	9	8	61	81
金屬基本工業	3.27	343	20	31	5	19	13	25	90	57
金屬製品製造業	7.33	769	28	36	11	25	25	48	250	190
機械設備製造修配業	5.13	538	24	42	14	23	24	21	126	141
電腦、通信及視聽電子產品製造業	1.60	168	9	29	5	2	7	8	33	28
電子零組件製造業	7.00	735	14	132	21	31	18	59	152	115
電力機械器材及設備製造修配業	2.70	283	18	27	6	17	12	24	63	60
運輸工具製造修配業	4.23	444	25	47	17	21	14	24	107	98
精密、光學、醫療器材及鐘錶製造業	0.91	96	3	7	2	4	2	8	20	22
其他工業製品製造業	1.02	107	4	13	3	3	2	8	30	23
水 電 燃 氣 業	0.32	34	7	7	-	1	1	-	2	-
營 造 業	3.10	325	47	42	8	22	12	25	64	36
批發及零售業	5.73	601	41	98	23	15	24	50	57	129
住宿及餐飲業	8.14	854	16	176	17	10	17	57	25	248
運輸、倉儲及通信業	10.06	1 056	71	298	64	43	28	90	64	54
金融及保險業	2.68	281	16	79	11	3	-	17	8	3
不動產及租賃業	0.83	87	6	17	3	2	-	11	3	9
專業、科學及技術服務業	0.64	67	3	15	3	3	-	3	4	8
教 育 服 務 業	0.04	4	1	-	-	-	-	1	-	1
醫療保健及社會福利服務業	4.79	503	13	122	15	8	8	24	25	50
文化、運動及休閒服務業	1.67	175	35	41	10	6	2	4	9	21
其他服務業	4.94	519	38	135	24	11	7	41	37	50
公共行政業	2.45	257	10	63	13	6	6	25	13	33

說明：1.行業別比率 = 各行業職業災害人次 ÷ 職業災害總人次 × 100。

2.職業災害類型比率 = 各職業災害類型人次 ÷ 職業災害總人次 × 100。

災害類型按行業分

98年

單位：人次

踩踏	溺斃	與高溫、低溫之接觸	與有害物等之接觸	感電	爆炸	物體破裂	火災	不當動作	其他	無法歸類者	交通事故			
											公路	鐵路	船舶、航空器	其他
1.07	0.03	3.87	1.87	0.40	0.12	0.34	0.23	6.46	7.45	1.46	3.98	0.01	-	0.86
112	3	406	196	42	13	36	24	678	782	153	418	1	-	90
-	-	-	-	-	-	-	-	-	2	-	-	-	-	-
-	-	-	-	-	-	-	-	-	1	-	-	-	-	-
48	2	198	128	22	5	26	21	382	348	50	63	-	-	19
9	-	29	4	1	-	1	-	33	29	3	5	-	-	1
-	-	-	-	-	-	-	-	-	-	-	-	-	-	-
2	1	18	5	-	-	1	1	23	19	1	-	-	-	1
-	-	5	-	-	-	-	-	4	3	-	1	-	-	-
-	-	-	-	1	-	-	-	6	15	-	-	-	-	-
-	-	2	-	-	-	-	-	1	1	-	-	-	-	-
-	-	1	-	-	-	-	-	5	3	1	2	-	-	-
3	-	1	2	-	1	-	-	4	6	-	-	-	-	-
-	-	-	-	-	-	1	-	3	3	2	-	-	-	1
3	-	18	23	-	2	2	4	6	5	-	2	-	-	-
1	-	8	4	1	-	-	5	13	4	3	1	-	-	-
-	-	-	-	-	-	-	-	-	1	-	1	-	-	-
2	-	6	3	-	-	-	-	11	7	4	-	-	-	-
2	-	9	4	1	-	-	1	19	16	-	2	-	-	-
-	-	5	2	1	-	-	-	14	24	4	5	-	-	-
1	-	32	5	2	1	1	3	13	22	1	1	-	-	1
5	1	24	8	1	1	6	2	54	36	12	5	-	-	1
3	-	15	4	3	-	6	2	32	48	2	7	-	-	1
-	-	1	6	2	-	-	-	23	9	3	2	-	-	1
5	-	9	49	-	-	2	2	60	41	5	13	-	-	7
3	-	4	2	6	-	3	-	16	13	2	6	-	-	1
5	-	6	2	3	-	2	1	26	30	4	8	-	-	4
3	-	3	4	-	-	-	-	9	7	1	1	-	-	-
1	-	2	1	-	-	1	-	7	6	2	1	-	-	-
-	-	6	-	2	1	-	-	1	-	-	4	1	-	1
3	-	11	6	5	-	2	-	9	17	5	10	-	-	1
6	1	16	16	3	4	4	-	42	39	2	26	-	-	5
4	-	139	10	-	3	1	-	40	58	14	14	-	-	5
29	-	8	1	1	-	1	-	86	72	24	102	-	-	20
-	-	-	-	1	-	-	-	10	8	6	113	-	-	6
2	-	3	-	1	-	-	-	2	6	1	20	-	-	1
1	-	2	2	2	-	-	1	4	8	1	6	-	-	1
-	-	-	-	1	-	-	-	-	-	-	-	-	-	-
5	-	5	14	-	-	1	1	42	130	23	16	-	-	1
3	-	12	1	3	-	-	-	11	8	6	-	-	-	3
5	-	6	18	1	-	1	1	36	47	19	31	-	-	11
6	-	-	-	-	-	-	-	13	38	2	13	-	-	16

表 8-3 職業災害統計行業別

中華民國

項 目 別	總 計	動 力 機 械					裝 卸 搬 運 機 械			其
		原動機	動 力 傳 導 裝 置	木 材 加 工 機 械	營 造 機 械	一 般 動 力 機 械	起 重 機 械	動 力 搬 運 機 械	交 通 工 具	壓 力 容 器
媒 介 物 比 率 (%)	100.00	0.55	4.64	0.91	0.76	12.36	1.92	4.18	11.05	0.87
全 產 業	10 497	58	487	95	80	1 297	202	439	1 160	91
農、林、漁、牧業	13	-	-	1	-	-	-	1	1	-
礦業及土石採取業	4	-	-	-	1	-	-	1	-	-
製 造 業	5 717	50	444	75	56	1 223	135	240	235	63
食品及飲料製造業	479	4	30	4	1	69	4	27	29	10
菸草製造業	-	-	-	-	-	-	-	-	-	-
紡 織 業	297	5	68	1	4	32	6	17	11	7
成衣、服飾品及其他紡織製品製造業	41	-	2	1	-	7	-	-	4	1
皮革、毛皮及其製品製造業	61	-	14	-	1	7	2	5	2	-
木竹製品製造業	47	-	6	11	-	5	1	3	-	1
家具及裝設品製造業	55	-	-	2	1	16	-	-	2	-
紙漿、紙及紙製品製造業	157	3	38	2	5	31	3	12	1	2
印刷及其輔助業	63	-	12	1	1	11	2	1	2	2
化學材料製造業	176	1	16	2	1	18	5	8	5	11
化學製品製造業	123	1	4	1	-	24	-	9	3	-
石油及煤製品製造業	4	-	-	-	-	-	-	1	-	1
橡膠製品製造業	165	-	25	-	-	56	1	8	1	1
塑膠製品製造業	289	-	32	4	1	84	3	8	7	2
非金屬礦物製品製造業	277	2	12	3	9	39	10	17	12	1
金屬基本工業	343	2	20	3	3	52	13	9	5	5
金屬製品製造業	769	12	42	13	9	275	30	26	13	3
機械設備製造修配業	538	2	21	5	8	141	23	25	22	5
電腦、通信及視聽電子產品製造業	168	2	9	2	-	21	6	6	14	1
電子零組件製造業	735	1	46	3	2	112	6	21	42	5
電力機械器材及設備製造修配業	283	4	15	3	4	44	6	6	21	1
運輸工具製造修配業	444	5	15	12	3	127	12	24	28	2
精密、光學、醫療器材及鐘錶製造業	96	6	4	-	1	20	-	3	7	2
其他工業製品製造業	107	-	13	2	2	32	2	4	4	-
水 電 燃 氣 業	34	-	-	-	-	1	1	1	4	-
營 造 業	325	2	6	3	10	17	22	19	20	-
批 發 及 零 售 業	601	-	9	7	2	30	11	27	97	11
住 宿 及 餐 飲 業	854	3	3	3	-	3	2	5	73	11
運 輸 、 倉 儲 及 通 信 業	1 056	-	11	1	7	6	22	94	283	2
金 融 及 保 險 業	281	-	1	1	-	1	-	3	151	-
不 動 產 及 租 賃 業	87	-	1	-	-	-	-	-	38	1
專 業 、 科 學 及 技 術 服 務 業	67	-	1	-	-	5	-	2	12	-
教 育 服 務 業	4	-	-	-	-	-	-	-	1	-
醫 療 保 健 及 社 會 福 利 服 務 業	503	-	2	1	-	1	1	3	40	-
文 化 、 運 動 及 休 閒 服 務 業	175	-	2	1	-	3	-	5	13	-
其 他 服 務 業	519	3	7	2	4	7	5	27	114	2
公 共 行 政 業	257	-	-	-	-	-	3	11	78	1

說明：媒介物比率 = 各媒介物人次 ÷ 職業災害總人次 × 100。

與媒介物之關係按全產業分

98年

單位：人次

他 設 備							營 建	物 質 材 料		貨 物	環 境	其 他 類		
化 學 設 備	熔 接 設 備	爐 窯	電 氣 設 備	人 力 機 械 工 具	用 具	其 他 設 備	營建物 及施工 設 備	危 險 物 有 害 物	材 料	運 搬 物 體	環 境	其 他 媒介物	無 媒 介 物	不 能 分 類
0.29	0.34	0.17	0.90	3.77	4.26	2.50	7.74	2.25	9.73	2.34	9.75	9.86	3.28	5.60
30	36	18	94	396	447	262	812	236	1 021	246	1 023	1 035	344	588
-	-	-	-	-	-	-	-	-	-	1	2	3	-	4
-	-	-	-	-	1	-	-	-	-	-	1	-	-	-
28	28	8	52	271	235	174	351	160	686	112	370	395	114	212
-	-	-	3	18	27	22	44	8	15	9	63	47	17	28
-	-	-	-	-	-	-	-	-	-	-	-	-	-	-
-	-	-	1	18	18	12	20	4	15	7	23	15	3	10
-	-	-	2	2	1	-	3	2	6	-	3	6	-	1
-	1	-	-	3	2	3	1	2	5	-	-	7	5	1
-	-	-	1	4	1	-	2	-	10	1	1	-	-	-
-	-	-	-	4	4	-	1	-	16	2	1	4	-	2
-	-	-	2	7	2	5	11	2	11	1	5	9	1	4
-	-	-	1	6	4	1	4	1	5	2	-	5	-	2
10	1	2	3	10	8	8	16	18	5	2	12	8	1	5
5	1	-	1	3	13	3	15	9	4	1	11	5	3	7
-	-	-	-	-	-	-	2	-	-	-	-	-	-	-
-	1	-	3	8	3	3	11	-	11	4	8	13	1	7
-	1	-	1	26	21	11	10	2	23	9	20	14	4	6
-	2	1	1	6	15	8	16	24	44	5	17	19	2	12
1	6	2	1	11	11	8	16	8	103	5	25	15	6	13
-	2	3	2	30	18	11	27	10	128	9	31	49	9	17
1	7	-	2	29	17	5	25	4	99	9	32	22	10	24
1	-	-	3	14	6	7	8	5	17	5	15	13	5	8
8	-	-	6	21	28	42	58	50	54	20	59	84	30	37
-	5	-	13	19	14	17	16	3	38	7	15	19	4	9
1	1	-	6	20	15	6	30	3	61	7	23	28	4	11
-	-	-	-	5	3	1	4	3	12	5	1	10	3	6
1	-	-	-	7	4	1	11	2	4	2	5	3	6	2
-	-	-	8	-	-	-	8	1	2	-	4	3	1	-
-	3	-	12	13	19	7	58	3	53	1	21	19	10	7
2	-	2	3	25	48	11	40	16	48	21	45	54	20	72
-	-	7	2	36	29	14	74	13	72	7	205	172	36	84
-	2	-	7	22	41	19	97	3	48	79	91	121	61	39
-	1	-	1	-	6	1	40	-	2	2	16	18	19	18
-	-	-	-	-	1	-	10	2	6	1	8	12	1	6
-	-	-	2	1	1	-	4	3	4	-	13	8	4	7
-	-	-	-	-	-	-	1	-	-	-	1	-	-	1
-	-	1	2	10	36	19	55	12	35	8	98	100	19	60
-	1	-	2	10	15	5	29	2	14	3	30	25	6	9
-	1	-	3	5	14	8	41	18	33	7	76	61	39	42
-	-	-	-	3	1	4	4	3	18	4	42	44	14	27

表 8-4 職業災害統計災害類型

中華民國

項 目 別	災 害 類 型 比 率 (%)	總 計	動 力 機 械				裝 卸 搬 運 機 械			其	
			原動機	動 力 傳 導 裝 置	木 材 加 工 機 械	營 造 機 械	一 般 動 力 機 械	起 重 機 械	動 力 搬 運 機 械	交 通 工 具	壓 力 容 器
各媒介物所占比率(%)	100.00		0.55	4.64	0.91	0.76	12.36	1.92	4.18	11.05	0.87
總 計		10,497	58	487	95	80	1,297	202	439	1,160	91
墜 落、滾 落	5.18	544	1	8	-	1	9	29	43	20	1
跌 倒	16.61	1,744	1	6	2	4	20	10	46	230	1
衝 撞	3.08	323	4	12	1	5	12	10	31	117	-
物 體 飛 落	3.15	331	-	9	-	4	25	8	5	-	2
物體倒塌、崩落	2.60	273	-	5	-	2	15	16	10	1	2
被 撞	6.52	684	8	20	3	7	43	35	80	262	4
被 夾、被 捲	17.37	1,823	24	325	10	26	666	60	111	23	5
被刺、割、擦傷	17.35	1,821	16	68	68	15	358	11	25	18	8
踩 踏	1.07	112	-	-	-	2	3	3	9	8	1
溺 斃	0.03	3	-	-	-	-	-	-	-	-	-
與高溫、低溫之接觸	3.87	406	1	-	-	1	13	2	4	8	42
與有害物等之接觸	1.87	196	-	1	1	-	3	-	-	-	2
感 電	0.40	42	1	1	-	-	1	1	2	-	1
爆 炸	0.12	13	-	-	-	-	-	-	-	-	2
物 體 破 裂	0.34	36	1	-	1	-	7	-	2	-	6
火 災	0.23	24	-	-	-	-	-	-	-	-	3
不 當 動 作	6.46	678	1	19	5	6	60	13	20	15	7
其 他	7.45	782	-	13	4	6	57	4	14	40	4
無 法 歸 類 者	1.46	153	-	-	-	1	2	-	2	5	-
交 通 事 故											
公路、鐵路事故	3.99	419	-	-	-	-	2	-	32	344	-
船航事故及其他	0.86	90	-	-	-	-	1	-	3	69	-

說明：1.災害類型比率 = 各職業災害類型人次 ÷ 職業災害總人次 × 100。

2.各媒介物所占比率 = 各媒介物職業災害人次 ÷ 職業災害總人次 × 100。

與媒介物之關係按全產業分

98年

單位：人次

他 設 備							營 建	物 質 材 料		貨 物	環 境	其 他 類		
化 學 設 備	熔 接 設 備	爐 窯	電 設 備 氣	人 力 機 械 工 具	用 具	其 他 設 備	營建物 及施工 設 備	危 險 物 有 害 物	材 料	運 搬 物 體	環 境	其 他 媒 介 物	無 媒 介 物	不 能 分 類
0.29	0.34	0.17	0.90	3.77	4.26	2.50	7.74	2.25	9.73	2.34	9.75	9.86	3.28	5.60
30	36	18	94	396	447	262	812	236	1,021	246	1,023	1,035	344	588
1	-	-	6	5	118	9	175	-	13	6	31	32	15	21
1	-	-	9	6	52	20	394	8	41	14	316	240	181	142
-	-	-	1	13	7	16	12	-	19	3	16	28	5	11
1	1	-	5	17	12	16	13	3	115	27	21	33	2	12
-	-	-	4	6	11	6	23	3	68	35	25	32	-	9
-	-	-	2	28	21	18	13	-	52	10	15	39	-	24
-	1	-	6	58	57	73	38	1	138	25	48	99	-	29
-	4	-	6	195	93	53	34	28	390	23	113	199	3	93
-	-	-	-	1	8	4	35	1	11	1	9	8	5	3
-	-	-	-	-	-	-	-	-	-	-	3	-	-	-
4	18	13	13	1	8	6	4	20	18	-	179	31	3	17
17	2	-	1	2	3	1	12	128	3	-	5	7	5	3
-	-	-	26	-	1	-	2	-	1	-	-	2	-	3
-	-	2	1	-	-	1	-	7	-	-	-	-	-	-
1	-	-	-	3	1	2	1	2	3	-	2	2	-	2
2	-	1	-	-	-	-	1	10	1	-	2	4	-	-
2	2	2	6	44	28	14	27	13	67	78	56	85	54	54
1	5	-	8	15	25	19	19	12	72	22	129	158	48	107
-	1	-	-	2	2	4	3	-	6	1	23	30	20	51
-	2	-	-	-	-	-	5	-	3	-	20	4	3	4
-	-	-	-	-	-	-	1	-	-	1	10	2	-	3

表 8-5 職業災害統計災害類型

中華民國

項 目 別	災 害 類 型 比 率 (%)	總 計	動 力 機 械				裝 卸 搬 運 機 械			其	
			原動機	動 力 傳 導 裝 置	木 材 加 工 機 械	營 造 機 械	一 般 動 力 機 械	起 重 機 械	動 力 搬 運 機 械	交 通 工 具	壓 力 容 器
各媒介物所占比率(%)	100.00		0.87	7.77	1.31	0.98	21.39	2.36	4.20	4.11	1.10
總 計		5,717	50	444	75	56	1,223	135	240	235	63
墜 落、滾 落	4.16	238	1	5	-	-	6	13	25	5	1
跌 倒	11.25	643	1	5	1	2	19	2	16	46	1
衝 撞	2.31	132	2	9	-	1	11	9	10	24	-
物 體 飛 落	3.52	201	-	8	-	3	21	5	3	-	2
物體倒塌、崩落	2.92	167	-	4	-	2	13	13	6	-	2
被 撞	5.88	336	5	16	1	4	37	28	50	63	3
被 夾、被 捲	26.41	1,510	23	306	9	20	634	45	74	9	5
被 刺、割、擦傷	20.61	1,178	14	62	56	14	342	6	20	5	3
踩 踏	0.84	48	-	-	-	-	3	-	3	-	1
溺 斃	0.03	2	-	-	-	-	-	-	-	-	-
與高溫、低溫之接觸	3.46	198	1	-	-	1	11	2	3	2	26
與有害物等之接觸	2.24	128	-	1	1	-	3	-	-	-	2
感 電	0.38	22	1	1	-	-	1	1	2	-	1
爆 炸	0.09	5	-	-	-	-	-	-	-	-	2
物 體 破 裂	0.45	26	1	-	-	-	7	-	1	-	4
火 災	0.37	21	-	-	-	-	-	-	-	-	3
不 當 動 作	6.68	382	1	15	5	3	56	8	11	2	5
其 他	6.09	348	-	12	2	5	56	3	11	12	2
無 法 歸 類 者	0.87	50	-	-	-	1	2	-	1	1	-
交 通 事 故											
公路、鐵路事故	1.10	63	-	-	-	-	1	-	4	52	-
船航事故及其他	0.33	19	-	-	-	-	-	-	-	14	-

說明：1.災害類型比率 = 各職業災害類型人次 ÷ 職業災害總人次 × 100。

2.各媒介物所占比率 = 各媒介物職業災害人次 ÷ 職業災害總人次 × 100。

與媒介物之關係按製造業分

98年

單位：人次

他 設 備							營 建	物 質 材 料		貨 物	環 境	其 他 類		
化 學 設 備	熔 接 設 備	爐 窯	電 設 備 氣	人 力 機 械 工 具	用 具	其 他 設 備	營建物 及施工 設 備	危 險 物 有 害 物	材 料	運 搬 物 體	環 境	其 他 媒 介 物	無 媒 介 物	不 能 分 類
0.49	0.49	0.14	0.91	4.74	4.11	3.04	6.14	2.80	12.00	1.96	6.47	6.91	1.99	3.71
28	28	8	52	271	235	174	351	160	686	112	370	395	114	212
1	-	-	4	4	54	3	70	-	11	5	11	10	3	6
1	-	-	3	6	30	11	176	4	17	4	96	84	64	54
-	-	-	1	6	4	12	3	-	11	2	8	11	3	5
1	1	-	2	11	6	8	7	3	81	7	10	17	1	4
-	-	-	4	4	5	3	9	2	52	20	12	12	-	4
-	-	-	1	19	8	12	8	-	43	8	10	14	-	6
-	-	-	4	44	38	59	16	1	104	14	28	61	-	16
-	3	-	6	127	48	36	13	23	235	10	40	80	3	32
-	-	-	-	1	4	3	16	-	4	1	7	3	1	1
-	-	-	-	-	-	-	-	-	-	-	2	-	-	-
4	15	5	6	1	6	2	4	13	14	-	60	12	2	8
16	1	-	-	1	2	1	6	87	3	-	-	2	1	1
-	-	-	13	-	-	-	-	-	1	-	-	1	-	-
-	-	1	1	-	-	1	-	-	-	-	-	-	-	-
1	-	-	-	2	-	2	1	2	3	-	-	1	-	1
2	-	-	-	-	-	-	1	10	1	-	-	4	-	-
2	2	2	4	35	16	9	11	9	53	30	30	32	20	21
-	5	-	3	10	12	9	9	6	48	10	45	40	13	35
-	1	-	-	-	2	3	1	-	5	1	4	10	2	16
-	-	-	-	-	-	-	-	-	-	-	3	1	1	1
-	-	-	-	-	-	-	-	-	-	-	4	-	-	1

表 8-6 職業災害統計災害類型

中華民國

項 目 別	災 害 類 型 比 率 (%)	總 計	頭	臉 顏	頸	肩	鎖 骨	上 膊	肘	前 膊	腕	胸
各受傷部位比率 (%)	100.00		6.54	4.25	1.20	2.25	0.78	0.69	2.58	1.33	2.31	2.08
總 計		12,957	848	551	155	292	101	89	334	172	299	270
墜 落、滾 落	6.07	787	99	18	23	24	7	8	36	18	30	34
跌 倒	17.55	2,274	145	99	26	96	20	22	86	32	83	54
衝 撞	3.47	449	76	29	3	16	13	3	13	2	7	14
物 體 飛 落	2.81	364	62	19	3	3	2	-	1	7	4	2
物體倒塌、崩落	2.62	340	28	5	4	6	2	3	5	3	7	6
被 撞	7.45	965	135	55	15	39	18	6	26	10	19	40
被 夾、被 捲	15.56	2,016	13	5	4	3	-	8	26	34	24	14
被 刺、割、擦傷	15.02	1,946	30	42	6	2	-	6	33	23	37	9
踩 踏	0.91	118	-	1	-	2	-	-	3	-	1	2
溺 斃	0.02	3	-	-	-	-	-	-	1	-	-	-
與高溫、低溫之接觸	4.29	556	10	55	18	13	-	12	24	17	11	18
與有害物等之接觸	1.94	251	23	60	11	3	1	1	3	-	-	8
感 電	0.51	66	-	6	2	2	-	1	1	-	1	6
爆 炸	0.19	24	1	7	2	-	-	1	1	1	-	-
物 體 破 裂	0.33	43	3	8	-	-	-	1	4	-	-	3
火 災	0.34	44	1	9	2	-	-	1	-	5	1	1
不 當 動 作	5.90	765	48	22	9	24	2	6	9	7	24	10
其 他	7.08	918	59	49	13	18	-	4	10	6	24	15
無 法 歸 類 者	1.34	174	23	8	1	4	1	-	3	-	2	2
交 通 事 故												
公路、鐵路事故	5.47	709	75	45	9	32	30	5	41	5	20	26
船航事故及其他	1.12	145	17	9	4	5	5	1	8	2	4	6

說明：1.災害類型比率 = 各職業災害類型人次÷總受傷部位數×100。

2.各受傷部位比率 = 各受傷部位數÷總受傷部位數×100。

與受傷部位之關係按全產業分

98年

單位：部位數

肋骨	背	手	指	腹	臀	鼠蹊	股	膝	腿	足	內臟	全身	其他
1.04	2.55	16.22	21.28	0.86	1.84	0.19	0.82	4.85	7.69	13.14	0.42	0.41	4.68
135	330	2,101	2,757	112	239	24	106	629	996	1,703	55	53	606
38	47	81	9	10	23	1	20	25	75	123	4	6	28
32	75	255	51	13	89	7	55	259	251	423	2	11	88
11	7	49	20	10	9	1	2	31	50	54	8	1	20
-	6	24	38	2	2	-	2	8	18	129	1	-	31
3	11	34	30	4	5	1	2	8	42	113	1	2	15
13	24	82	48	13	15	2	8	73	119	150	4	4	47
8	9	444	1,200	1	16	1	-	9	30	152	3	2	10
-	7	565	974	6	13	-	-	27	75	68	-	-	23
3	-	3	2	-	-	-	-	16	14	68	-	-	3
-	-	-	-	-	-	-	-	-	-	-	-	1	1
-	16	158	33	9	11	4	-	4	69	65	-	2	7
-	2	24	17	3	-	2	-	4	10	3	4	2	70
-	3	29	2	3	3	-	-	-	2	1	1	2	1
-	-	6	-	1	1	-	-	-	-	1	-	2	-
-	1	12	-	1	-	1	-	1	2	-	-	-	6
-	1	11	1	1	1	-	-	-	6	-	1	1	1
2	78	107	136	13	7	1	5	12	42	115	6	-	80
10	26	114	151	12	15	2	2	33	72	122	12	10	139
1	4	21	26	1	1	-	-	8	14	24	5	3	22
12	11	68	17	8	25	1	8	90	86	79	2	3	11
2	2	14	2	1	3	-	2	21	19	13	1	1	3

表 8-7 職業災害統計災害類型

中華民國

項 目 別	災 害 類 型 比 率 (%)	總 計	頭	臉 顏	頸	肩	鎖 骨	上 膊	肘	前 膊	腕	胸
各受傷部位比率 (%)	100.00		5.55	3.92	1.08	1.40	0.49	0.58	2.17	1.57	2.23	1.72
總 計		6,734	374	264	73	94	33	39	146	106	150	116
墜 落、滾 落	4.95	333	40	6	9	4	4	2	18	8	14	17
跌 倒	11.78	793	61	35	8	23	8	7	30	11	36	12
衝 撞	2.57	173	40	11	1	7	3	1	2	1	3	8
物 體 飛 落	3.24	218	31	10	1	1	2	-	-	5	3	-
物體倒塌、崩落	3.07	207	15	2	2	3	2	3	3	3	5	3
被 撞	6.61	445	70	31	10	12	6	2	12	9	5	21
被 夾、被 捲	24.92	1,678	11	5	4	1	-	8	24	32	21	10
被 刺、割、擦傷	18.68	1,258	21	24	4	2	-	4	27	18	30	5
踩 踏	0.77	52	-	-	-	2	-	-	2	-	-	1
溺 斃	0.03	2	-	-	-	-	-	-	1	-	-	-
與高溫、低溫之接觸	4.34	292	7	29	9	11	-	4	9	4	7	14
與有害物等之接觸	2.52	170	15	46	9	3	-	1	2	-	-	6
感 電	0.49	33	-	4	-	1	-	-	-	-	-	3
爆 炸	0.12	8	-	2	1	-	-	-	-	-	-	-
物 體 破 裂	0.49	33	3	4	-	-	-	1	3	-	-	3
火 災	0.53	36	1	7	2	-	-	-	-	3	-	1
不 當 動 作	6.24	420	22	16	7	10	1	3	4	6	11	3
其 他	5.88	396	14	19	3	8	-	2	2	3	11	3
無 法 歸 類 者	0.82	55	7	3	1	3	-	-	1	-	-	1
交 通 事 故												
公路、鐵路事故	1.47	99	10	6	-	3	6	1	4	2	4	4
船航事故及其他	0.49	33	6	4	2	-	1	-	2	1	-	1

說明：1.災害類型比率 = 各職業災害類型人次 ÷ 總受傷部位數 × 100。

2.各受傷部位比率 = 各受傷部位數 ÷ 總受傷部位數 × 100。

與受傷部位之關係按製造業分

98年

單位：部位數

肋骨	背	手	指	腹	臀	鼠蹊	股	膝	腿	足	內臟	全身	其他
0.77	2.18	17.92	29.67	0.77	1.34	0.21	0.55	3.28	6.28	11.30	0.33	0.27	4.41
52	147	1,207	1,998	52	90	14	37	221	423	761	22	18	297
17	23	33	2	4	5	1	7	11	41	54	1	1	11
13	28	90	14	7	35	4	21	95	84	137	2	-	32
2	3	22	12	3	1	-	1	6	14	21	2	-	9
-	4	19	23	1	1	-	1	5	14	75	-	-	22
-	5	18	21	2	2	1	1	6	24	73	1	2	10
6	11	34	33	6	3	1	5	28	41	73	2	1	23
6	8	386	1 026	-	16	1	-	4	28	80	2	2	3
-	3	339	647	4	9	-	-	18	44	42	-	-	17
3	-	2	-	-	-	-	-	5	9	27	-	-	1
-	-	-	-	-	-	-	-	-	-	-	-	1	-
-	14	70	18	7	3	3	-	1	38	40	-	2	2
-	2	15	5	3	-	2	-	3	8	2	4	2	42
-	2	15	2	1	2	-	-	-	-	-	1	1	1
-	-	2	-	1	-	-	-	-	-	-	-	2	-
-	1	8	-	1	-	-	-	1	2	-	-	-	6
-	1	9	1	1	1	-	-	-	6	-	1	1	1
2	32	75	100	3	4	-	-	5	21	54	-	-	41
-	8	50	81	5	5	1	1	14	32	64	3	-	67
-	1	6	10	1	-	-	-	3	3	8	1	1	5
2	1	10	3	2	3	-	-	13	9	9	1	2	4
1	-	4	-	-	-	-	-	3	5	2	1	-	-

表 8-8 職業災害統計行業別與受

中華民國

項 目 別	行 業	總 計	頭	臉 顏	頸	肩	鎖 骨	上 膊	肘	前 膊
	百分率 (%)									
各受傷部位比率 (%)	100.00		6.54	4.25	1.20	2.25	0.78	0.69	2.58	1.33
全 產 業		12 957	848	551	155	292	101	89	334	172
農、林、漁、牧業	0.14	18	2	2	-	2	-	-	-	1
礦業及土石採取業	0.04	5	-	-	-	-	-	-	-	-
製 造 業	51.97	6 734	374	264	73	94	33	39	146	106
食品及飲料製造業	4.48	581	34	20	6	11	3	2	13	10
菸草製造業	-	-	-	-	-	-	-	-	-	-
紡 織 業	2.69	348	13	11	1	5	1	1	9	2
成衣、服飾品及其他紡織製品製造業	0.42	55	4	1	3	3	-	-	1	2
皮革、毛皮及其製品製造業	0.53	69	2	1	-	-	-	-	-	-
木竹製品製造業	0.45	58	6	1	1	-	-	1	-	1
家具及裝設品製造業	0.49	64	6	1	2	-	-	-	-	2
紙漿、紙及紙製品製造業	1.40	182	8	2	3	-	1	3	2	6
印刷及其輔助業	0.55	71	4	3	-	1	-	-	2	1
化學材料製造業	1.85	240	18	19	10	4	1	2	5	7
化學製品製造業	1.27	164	13	10	3	4	-	4	5	5
石油及煤製品製造業	0.04	5	2	-	-	2	1	-	-	-
橡膠製品製造業	1.41	183	3	4	3	2	1	1	6	10
塑膠製品製造業	2.45	317	18	10	3	2	2	4	4	4
非金屬礦物製品製造業	2.42	314	12	6	2	1	-	2	12	12
金屬基本工業	3.27	424	25	21	4	6	2	3	11	9
金屬製品製造業	6.75	875	39	26	7	12	3	4	14	10
機械設備製造修配業	4.82	624	17	21	4	12	3	4	10	5
電腦、通信及視聽電子產品製造業	1.55	201	9	11	2	1	-	1	2	2
電子零組件製造業	6.79	880	75	54	8	13	5	3	22	6
電力機械器材及設備製造修配業	2.63	341	24	14	3	3	3	1	8	4
運輸工具製造修配業	3.94	510	30	25	5	9	5	3	13	5
精密、光學、醫療器材及鐘錶製造業	0.83	108	7	1	-	2	1	-	2	2
其他工業製品製造業	0.93	120	5	2	3	1	1	-	5	1
水 電 燃 氣 業	0.42	54	4	4	5	3	-	1	1	2
營 造 業	3.04	394	25	24	5	6	3	5	9	6
批發及零售業	6.00	778	62	33	7	24	6	3	27	5
住宿及餐飲業	7.98	1 034	51	50	7	23	6	14	29	17
運輸、倉儲及通信業	10.91	1 414	84	38	18	59	21	7	45	13
金融及保險業	3.42	443	58	34	9	18	12	5	18	2
不動產及租賃業	0.95	123	12	10	1	1	2	-	6	3
專業、科學及技術服務業	0.73	95	11	7	6	1	-	-	2	1
教育服務業	0.03	4	1	1	-	-	-	-	-	-
醫療保健及社會福利服務業	4.72	611	57	23	7	23	3	3	11	4
文化、運動及休閒服務業	1.78	230	17	10	2	8	1	1	6	3
其他服務業	5.24	679	69	37	10	16	8	8	20	5
公共行政業	2.63	341	21	14	5	14	6	3	14	4

說明：1.行業百分率 = 各行業受傷部位數 ÷ 總受傷部位數 × 100。

2.受傷部位百分率 = 各受傷部位數 ÷ 總受傷部位數 × 100。

傷部位之關係按全產業分

98年

單位：部位數

腕	胸	肋骨	背	手	指	腹	臀	鼠蹊	股	膝	腿	足	內臟	全身	其他
2.31	2.08	1.04	2.55	16.22	21.28	0.86	1.84	0.19	0.82	4.85	7.69	13.14	0.42	0.41	4.68
299	270	135	330	2 101	2 757	112	239	24	106	629	996	1 703	55	53	606
-	-	-	-	3	1	-	-	-	-	2	1	1	1	-	2
-	-	1	-	-	1	-	-	-	-	1	1	-	-	-	1
150	116	52	147	1 207	1 998	52	90	14	37	221	423	761	22	18	297
19	11	5	21	95	151	1	12	1	10	25	39	63	1	-	28
-	-	-	-	-	-	-	-	-	-	-	-	-	-	-	-
8	5	-	9	77	104	3	1	-	4	14	22	44	1	1	12
1	2	-	3	3	16	1	-	-	-	2	8	5	-	-	-
-	1	-	1	9	28	-	-	-	-	2	3	12	-	-	10
-	3	1	-	8	26	1	1	-	-	-	2	5	-	-	1
1	1	1	-	16	22	2	-	-	2	2	2	3	-	-	1
8	2	2	3	34	63	-	3	1	2	3	9	20	-	1	6
1	-	1	1	17	28	-	1	-	-	3	2	5	-	-	1
10	8	4	1	39	43	6	5	2	-	5	12	16	4	3	16
5	6	2	3	31	27	2	2	1	-	5	12	14	2	1	7
-	-	-	-	-	-	-	-	-	-	-	-	-	-	-	-
3	3	1	6	35	66	1	2	-	-	2	8	18	-	-	8
5	3	1	5	74	116	4	3	-	2	5	17	24	2	1	8
11	8	4	7	57	93	2	2	1	1	15	16	34	2	-	14
4	9	5	10	66	89	2	12	1	2	17	45	64	1	1	15
13	11	3	16	137	368	6	5	4	1	18	59	83	-	3	33
18	8	3	10	129	203	7	6	1	-	18	40	76	2	4	23
4	4	2	4	38	45	2	6	-	3	10	15	30	-	-	10
18	10	6	25	160	173	5	18	-	2	46	54	119	1	1	56
6	5	5	7	67	94	4	7	1	5	12	17	35	1	-	15
13	13	4	9	78	166	3	2	1	1	10	34	56	3	1	21
-	3	-	3	22	29	-	1	-	1	5	4	15	-	1	9
2	-	2	3	15	48	-	1	-	1	2	3	20	2	-	3
1	5	1	-	10	3	3	1	-	-	-	4	4	1	1	-
6	13	10	9	56	72	4	6	1	7	10	26	66	1	6	18
20	9	10	20	141	132	4	21	1	12	47	56	99	1	2	36
21	10	5	27	242	196	10	24	1	9	48	92	103	-	5	44
37	45	26	41	135	86	18	38	3	14	126	161	314	14	8	63
10	8	4	15	39	12	3	10	1	5	44	46	69	2	2	17
2	1	1	8	16	7	-	4	-	2	9	24	10	-	1	3
2	1	1	4	17	12	-	1	-	-	4	7	10	1	-	7
-	-	-	-	1	-	-	-	-	-	-	-	-	-	1	-
14	13	8	21	70	134	11	11	-	4	32	25	76	2	6	53
8	8	2	9	37	25	-	8	-	-	9	24	39	-	-	13
17	29	9	18	94	59	6	16	2	12	41	70	90	10	2	31
11	12	5	11	33	19	1	9	1	4	35	36	61	-	1	21

九、其他統計有關參考資料

表 9-1 勞工職業傷害傷

中華民國

行 業 別	總 計			墜 落、滾 落 (1)		
	傷 病	失 能	死 亡	傷 病	失 能	死 亡
總 計	53,521	3,469	630	5,385	314	96
農、林、漁、牧業	565	66	64	60	3	7
礦業及土石採取業	37	2	-	6	-	-
製 造 業	18,820	1,616	167	1,144	87	21
水 電 燃 氣 業	36	7	4	3	1	2
營 造 業	10,890	580	118	2,312	131	34
批 發 及 零 售 業	8,775	442	90	613	29	10
住 宿 及 餐 飲 業	2,784	73	14	97	6	1
運輸、倉儲及通信業	2,779	179	65	470	20	7
金 融 及 保 險 業	650	39	6	20	-	1
不動產及租賃業	497	22	6	30	2	2
專業、科學及技術服務業	1,197	63	12	117	6	-
教 育 服 務 業	312	31	5	27	1	-
醫療保健及社會福利服務業	941	39	5	43	2	-
文化、運動及休閒服務業	605	18	8	49	2	-
其 他 服 務 業	4,391	253	50	381	20	8
公 共 行 政 業	242	39	16	13	4	3
行 業 別	被 撞 (6)			被 夾、被 捲 (7)		
	傷 病	失 能	死 亡	傷 病	失 能	死 亡
總 計	1,537	60	23	7,831	1,428	25
農、林、漁、牧業	22	3	-	64	20	2
礦業及土石採取業	2	-	-	11	2	-
製 造 業	554	22	5	4,491	965	14
水 電 燃 氣 業	-	1	-	5	-	-
營 造 業	404	12	7	1,174	120	4
批 發 及 零 售 業	194	6	3	1,154	194	1
住 宿 及 餐 飲 業	33	-	-	102	10	1
運輸、倉儲及通信業	114	4	3	342	38	1
金 融 及 保 險 業	3	1	-	3	-	-
不動產及租賃業	5	-	-	17	4	-
專業、科學及技術服務業	22	2	-	70	13	1
教 育 服 務 業	4	-	-	6	8	-
醫療保健及社會福利服務業	7	-	-	20	1	-
文化、運動及休閒服務業	37	-	-	35	2	-
其 他 服 務 業	122	6	4	329	46	1
公 共 行 政 業	14	3	1	8	5	-

資料來源：勞工保險局。

說 明：以給付當年為準。

病、失能、死亡之類型

98年

單位：件

跌 倒 (2)			衝 撞 (3)			物 體 飛 落 (4)			物 體 倒 塌、崩 塌 (5)		
傷 病	失 能	死 亡	傷 病	失 能	死 亡	傷 病	失 能	死 亡	傷 病	失 能	死 亡
5,036	146	14	602	24	3	1,672	94	17	437	57	26
125	12	1	6	-	-	10	2	1	6	1	-
4	-	-	2	-	-	-	-	-	1	-	-
1,351	33	1	222	10	1	623	41	9	124	18	7
2	-	-	-	-	-	-	1	-	-	-	-
1,108	25	2	147	2	-	572	27	5	169	19	10
735	15	2	71	3	1	219	7	1	64	8	3
428	11	1	25	1	-	24	1	-	9	-	-
268	12	3	46	3	1	76	8	1	27	5	3
53	3	-	-	-	-	2	-	-	-	-	-
38	1	-	2	1	-	11	1	-	3	-	-
81	6	-	7	-	-	20	-	-	7	-	1
28	3	-	-	-	-	1	-	-	2	-	-
92	4	-	2	-	-	7	-	-	1	-	-
76	1	-	11	-	-	18	-	-	4	-	-
619	17	2	57	4	-	82	4	-	20	5	2
28	3	2	4	-	-	7	2	-	-	1	-
被 刺、割、擦 傷 (8)			踩 踏 (9)			溺 水 (10)			與高溫、低溫之接觸 (11)		
傷 病	失 能	死 亡	傷 病	失 能	死 亡	傷 病	失 能	死 亡	傷 病	失 能	死 亡
8,413	306	3	108	7	-	1	-	28	1,204	44	2
105	11	1	-	-	-	-	-	17	8	-	-
-	-	-	-	-	-	-	-	-	4	-	-
3,513	122	2	30	4	-	-	-	5	451	28	-
1	-	-	-	-	-	-	-	-	3	-	-
2,369	80	-	34	3	-	-	-	2	112	7	2
1,208	40	-	16	-	-	-	-	-	162	2	-
371	5	-	4	-	-	-	-	-	304	4	-
158	10	-	15	-	-	1	-	2	26	-	-
3	-	-	-	-	-	-	-	-	3	-	-
22	1	-	1	-	-	-	-	-	5	-	-
102	6	-	-	-	-	-	-	2	3	1	-
23	3	-	-	-	-	-	-	-	9	-	-
21	1	-	-	-	-	-	-	-	7	-	-
61	3	-	2	-	-	-	-	-	18	-	-
445	19	-	6	-	-	-	-	-	89	2	-
11	5	-	-	-	-	-	-	-	-	-	-

表 9-1 勞工職業傷害傷

中華民國

行 業 別	與 有 害 物 之 接 觸 (12)			感 電 (13)		
	傷 病	失 能	死 亡	傷 病	失 能	死 亡
總 計	200	15	3	115	19	19
農、林、漁、牧業	-	-	-	1	-	2
礦業及土石採取業	-	-	-	-	-	-
製 造 業	108	12	-	31	8	5
水 電 燃 氣 業	-	-	-	-	1	-
營 造 業	37	1	-	47	7	7
批 發 及 零 售 業	18	1	3	14	-	3
住 宿 及 餐 飲 業	9	1	-	1	-	-
運輸、倉儲及通信業	11	-	-	2	-	1
金 融 及 保 險 業	-	-	-	-	1	-
不動產及租賃業	1	-	-	2	-	-
專業、科學及技術服務業	1	-	-	9	-	-
教 育 服 務 業	1	-	-	-	-	1
醫療保健及社會福利服務業	1	-	-	-	1	-
文化、運動及休閒服務業	-	-	-	3	-	-
其 他 服 務 業	13	-	-	5	1	-
公 共 行 政 業	-	-	-	-	-	-
行 業 別	不 當 動 作 (17)			其 他 (18)		
	傷 病	失 能	死 亡	傷 病	失 能	死 亡
總 計	1,510	13	-	355	20	29
農、林、漁、牧業	19	-	-	11	3	1
礦業及土石採取業	2	-	-	-1	-	-
製 造 業	545	7	-	94	7	2
水 電 燃 氣 業	2	-	-	-	-	-
營 造 業	332	2	-	66	4	15
批 發 及 零 售 業	271	1	-	55	3	1
住 宿 及 餐 飲 業	60	-	-	16	-	1
運輸、倉儲及通信業	76	1	-	28	1	4
金 融 及 保 險 業	3	-	-	5	-	-
不動產及租賃業	9	-	-	4	-	-
專業、科學及技術服務業	13	-	-	10	1	-
教 育 服 務 業	1	-	-	-	-	2
醫療保健及社會福利服務業	25	1	-	10	-	-
文化、運動及休閒服務業	22	-	-	6	-	-
其 他 服 務 業	126	-	-	49	1	2
公 共 行 政 業	4	1	-	2	-	1

病、失能、死亡之類型(續)

98年

單位：件

爆 炸 (14)			物 體 破 裂 (15)			火 災 (16)		
傷 病	失 能	死 亡	傷 病	失 能	死 亡	傷 病	失 能	死 亡
117	23	3	29	2	-	53	3	7
2	2	-	-	-	-	-	-	2
-	-	-	-	-	-	-	-	-
37	13	3	6	2	-	16	2	2
-	-	-	-	-	-	-	-	-
21	3	-	5	-	-	10	-	1
22	2	-	10	-	-	8	-	2
22	-	-	-	-	-	8	-	-
2	-	-	-	-	-	-	-	-
1	1	-	-	-	-	-	-	-
-	-	-	-	-	-	1	-	-
-	-	-	-	-	-	1	1	-
-	-	-	-	-	-	-	-	-
-	-	-	-	-	-	1	-	-
2	-	-	-	-	-	-	-	-
7	2	-	7	-	-	8	-	-
1	-	-	1	-	-	-	-	-
無 法 歸 類 者 (19)			鐵 公 路 交 通 事 故 (20)			其 他 交 通 事 故 (21)		
傷 病	失 能	死 亡	傷 病	失 能	死 亡	傷 病	失 能	死 亡
712	13	3	18,197	874	287	7	7	42
21	1	-	105	8	5	-	-	25
1	-	-	5	-	-	-	-	-
250	6	-	5,228	229	85	2	-	5
-	-	-	20	3	2	-	-	-
143	1	1	1,828	134	25	-	2	3
118	-	1	3,823	130	59	-	1	-
18	1	-	1,253	33	10	-	-	-
33	2	-	1,082	75	31	2	-	8
4	-	1	550	33	4	-	-	-
3	-	-	343	11	4	-	1	-
14	-	-	720	27	8	-	-	-
2	-	-	208	16	2	-	-	-
15	-	-	689	28	5	-	1	-
7	-	-	254	10	7	-	-	1
80	2	-	1,943	122	31	3	2	-
3	-	-	146	15	9	-	-	-

表 9-2 勞工職業病傷

中華民國

行 業 別	總 計			眼 睛 疾 病 (1)		
	傷 病	失 能	死 亡	傷 病	失 能	死 亡
總 計	424	94	14	-	1	-
農、林、漁、牧業	8	1	-	-	-	-
礦業及土石採取業	-	4	-	-	-	-
製 造 業	129	56	6	-	1	-
水 電 燃 氣 業	-	1	-	-	-	-
營 造 業	89	10	2	-	-	-
批 發 及 零 售 業	48	7	3	-	-	-
住 宿 及 餐 飲 業	21	2	-	-	-	-
運輸、倉儲及通信業	33	6	2	-	-	-
金 融 及 保 險 業	-	-	-	-	-	-
不動產及租賃業	3	-	-	-	-	-
專業、科學及技術服務業	4	1	-	-	-	-
教 育 服 務 業	2	-	-	-	-	-
醫療保健及社會福利服務業	26	-	-	-	-	-
文化、運動及休閒服務業	3	-	-	-	-	-
其 他 服 務 業	54	5	1	-	-	-
公 共 行 政 業	4	1	-	-	-	-

行 業 別	職 業 性 下 背 痛 (6)			振 動 引 起 之 疾 病 (7)		
	傷 病	失 能	死 亡	傷 病	失 能	死 亡
總 計	124	14	-	1	-	-
農、林、漁、牧業	-	-	-	-	-	-
礦業及土石採取業	-	-	-	-	-	-
製 造 業	43	3	-	-	-	-
水 電 燃 氣 業	-	-	-	-	-	-
營 造 業	34	2	-	-	-	-
批 發 及 零 售 業	16	2	-	-	-	-
住 宿 及 餐 飲 業	-	1	-	1	-	-
運輸、倉儲及通信業	23	4	-	-	-	-
金 融 及 保 險 業	-	-	-	-	-	-
不動產及租賃業	-	-	-	-	-	-
專業、科學及技術服務業	-	-	-	-	-	-
教 育 服 務 業	-	-	-	-	-	-
醫療保健及社會福利服務業	2	-	-	-	-	-
文化、運動及休閒服務業	2	-	-	-	-	-
其 他 服 務 業	2	2	-	-	-	-
公 共 行 政 業	2	-	-	-	-	-

資料來源：勞工保險局。

說 明：以給付當年為準。

表 9-2 勞工職業病傷病、

中華民國

行 業 別	有機溶劑或化學物質氣體 (12)			生 物 性 危 害 (13)		
	傷 病	失 能	死 亡	傷 病	失 能	死 亡
總 計	2	-	1	10	-	-
農、林、漁、牧業	-	-	-	-	-	-
礦業及土石採取業	-	-	-	-	-	-
製 造 業	-	-	-	1	-	-
水 電 燃 氣 業	-	-	-	-	-	-
營 造 業	1	-	1	-	-	-
批 發 及 零 售 業	1	-	-	-	-	-
住 宿 及 餐 飲 業	-	-	-	-	-	-
運輸、倉儲及通信業	-	-	-	-	-	-
金 融 及 保 險 業	-	-	-	-	-	-
不動產及租賃業	-	-	-	-	-	-
專業、科學及技術服務業	-	-	-	-	-	-
教 育 服 務 業	-	-	-	-	-	-
醫療保健及社會福利服務業	-	-	-	7	-	-
文化、運動及休閒服務業	-	-	-	-	-	-
其 他 服 務 業	-	-	-	2	-	-
公 共 行 政 業	-	-	-	-	-	-

行 業 別	石綿肺症及其併發症 (17)			職 業 性 皮 膚 病 (18)		
	傷 病	失 能	死 亡	傷 病	失 能	死 亡
總 計	2	-	-	10	-	1
農、林、漁、牧業	1	-	-	-	-	-
礦業及土石採取業	-	-	-	-	-	-
製 造 業	1	-	-	4	-	1
水 電 燃 氣 業	-	-	-	-	-	-
營 造 業	-	-	-	1	-	-
批 發 及 零 售 業	-	-	-	-	-	-
住 宿 及 餐 飲 業	-	-	-	-	-	-
運輸、倉儲及通信業	-	-	-	-	-	-
金 融 及 保 險 業	-	-	-	-	-	-
不動產及租賃業	-	-	-	-	-	-
專業、科學及技術服務業	-	-	-	1	-	-
教 育 服 務 業	-	-	-	-	-	-
醫療保健及社會福利服務業	-	-	-	2	-	-
文化、運動及休閒服務業	-	-	-	-	-	-
其 他 服 務 業	-	-	-	2	-	-
公 共 行 政 業	-	-	-	-	-	-

失能、死亡之類型(續)

98年

單位：件

職業性氣喘、過敏性肺炎 (14)			礦工塵肺症及其併發症 (15)			矽肺症及其併發症 (16)		
傷病	失能	死亡	傷病	失能	死亡	傷病	失能	死亡
1	-	2	6	62	1	3	-	-
-	-	-	-	-	-	-	-	-
-	-	-	-	4	-	-	-	-
-	-	1	1	46	-	2	-	-
-	-	-	-	-	-	-	-	-
-	-	-	1	8	1	1	-	-
-	-	1	-	1	-	-	-	-
-	-	-	-	-	-	-	-	-
-	-	-	2	-	-	-	-	-
-	-	-	-	-	-	-	-	-
-	-	-	-	-	-	-	-	-
-	-	-	1	1	-	-	-	-
-	-	-	-	-	-	-	-	-
1	-	-	-	-	-	-	-	-
-	-	-	-	-	-	-	-	-
-	-	-	1	2	-	-	-	-
-	-	-	-	-	-	-	-	-

職業相關癌症 (19)			其他可歸因於職業因素者 (20)			腦心血管疾病 (21)		
傷病	失能	死亡	傷病	失能	死亡	傷病	失能	死亡
1	-	-	13	2	2	14	5	7
-	-	-	1	-	-	2	1	-
-	-	-	-	-	-	-	-	-
1	-	-	3	1	1	3	1	3
-	-	-	-	-	-	-	-	-
-	-	-	-	-	-	-	-	-
-	-	-	1	-	-	3	2	2
-	-	-	-	-	-	-	-	-
-	-	-	-	-	-	2	1	2
-	-	-	-	-	-	-	-	-
-	-	-	-	-	-	2	-	-
-	-	-	-	-	-	-	-	-
-	-	-	-	-	-	-	-	-
-	-	-	5	-	-	1	-	-
-	-	-	-	-	-	-	-	-
-	-	-	3	-	1	1	-	-
-	-	-	-	1	-	-	-	-

表 9-3 勞工職業傷害人次及千人率按行業別分

中華民國98年

行業別	職業傷害人次				平均投保 人數	職業傷害千人率 (0/00)			
	總計	傷病	失能	死亡		總計	傷病	失能	死亡
全產業	(38,206)	(35,317)	(2,588)	(301)	8,902,615	(4.292)	(3.967)	(0.291)	(0.034)
	57,620	53,521	3,469	630		6.472	6.012	0.390	0.071
農林漁牧業	(552)	(460)	(58)	(34)	371,378	(1.486)	(1.239)	(0.156)	(0.092)
	695	565	66	64		1.871	1.521	0.178	0.172
礦業及土石採取業	(34)	(32)	(2)	-	4,553	(7.468)	(7.028)	(0.439)	-
	39	37	2	-		8.566	8.127	0.439	-
製造業	(15,054)	(13,590)	(1,387)	(77)	2,726,309	(5.522)	(4.985)	(0.509)	(0.028)
	20,603	18,820	1,616	167		7.557	6.903	0.593	0.061
水電燃氣業	(22)	(16)	(4)	(2)	29,209	(0.753)	(0.548)	(0.137)	(0.068)
	47	36	7	4		1.609	1.232	0.240	0.137
營造業	(9,596)	(9,062)	(444)	(90)	704,314	(13.625)	(12.866)	(0.630)	(0.128)
	11,588	10,890	580	118		16.453	15.462	0.823	0.168
批發及零售業	(5,294)	(4,952)	(311)	(31)	1,464,221	(3.616)	(3.382)	(0.212)	(0.021)
	9,307	8,775	442	90		6.356	5.993	0.302	0.061
住宿及餐飲業	(1,575)	(1,531)	(40)	(4)	360,174	(4.373)	(4.251)	(0.111)	(0.011)
	2,871	2,784	73	14		7.971	7.730	0.203	0.039
運輸、倉儲及通信業	(1,825)	(1,695)	(104)	(26)	498,524	(3.661)	(3.400)	(0.209)	(0.052)
	3,023	2,779	179	65		6.064	5.574	0.359	0.130
金融及保險業	(108)	(100)	(6)	(2)	351,597	(0.307)	(0.284)	(0.017)	(0.006)
	695	650	39	6		1.977	1.849	0.111	0.017
不動產及租賃業	(166)	(154)	(10)	(2)	114,663	(1.448)	(1.343)	(0.087)	(0.017)
	525	497	22	6		4.579	4.334	0.192	0.052
專業、科學及技術服務業	(517)	(477)	(36)	(4)	409,691	(1.262)	(1.164)	(0.088)	(0.010)
	1,272	1,197	63	12		3.105	2.922	0.154	0.029
教育服務業	(122)	(104)	(15)	(3)	202,064	(0.604)	(0.515)	(0.074)	(0.015)
	348	312	31	5		1.722	1.544	0.153	0.025
醫療保健及社會福利服務業	(262)	(252)	(10)	-	341,504	(0.767)	(0.738)	(0.029)	-
	985	941	39	5		2.884	2.755	0.114	0.015
文化、運動及休閒服務業	(359)	(351)	(8)	-	153,171	(2.344)	(2.292)	(0.052)	-
	631	605	18	8		4.120	3.950	0.118	0.052
其他服務業	(2,593)	(2,445)	(129)	(19)	1,017,234	(2.549)	(2.404)	(0.127)	(0.019)
	4,694	4,391	253	50		4.614	4.317	0.249	0.049
公共行政業	(127)	(96)	(24)	(7)	154,009	(0.825)	(0.623)	(0.156)	(0.045)
	297	242	39	16		1.928	1.571	0.253	0.104

說明：1.表中括弧()內數字係工作場所發生之保險給付人次及千人率，不包含交通事故。表中未括弧者表示勞工保險給付人次及千人率，包含交通事故。

2.表中傷病不包含職業病之傷病。

3.以給付當年為準。

表 9-4 歷年來全產業勞工職業傷害人次及千人率

中華民國86年至98年

年 別	職 業 傷 害 人 次				平均投保 人 數	職 業 傷 害 千 人 率 (0/00)			
	總 計	傷 病	失 能	死 亡		總 計	傷 病	失 能	死 亡
民國86年	(25,271)	(20,358)	(4,225)	(688)	7,429,467	(3.401)	(2.740)	(0.569)	(0.093)
	33,029	27,161	4,621	1,247		4.446	3.656	0.622	0.168
民國87年	(28,552)	(23,622)	(4,299)	(631)	7,535,496	(3.789)	(3.135)	(0.570)	(0.084)
	37,674	31,668	4,764	1,242		5.000	4.203	0.632	0.165
民國88年	(33,709)	(28,244)	(4,815)	(650)	7,634,927	(4.415)	(3.699)	(0.631)	(0.085)
	44,802	38,343	5,392	1,067		5.945	5.088	0.716	0.142
民國89年	(38,862)	(33,053)	(5,207)	(602)	7,827,781	(4.965)	(4.223)	(0.665)	(0.077)
	52,101	45,107	5,945	1,049		6.656	5.762	0.759	0.134
民國90年	(38,386)	(33,004)	(4,839)	(543)	7,836,286	(4.898)	(4.212)	(0.618)	(0.069)
	51,668	45,126	5,652	890		6.593	5.759	0.721	0.114
民國91年	(36,326)	(31,363)	(4,456)	(507)	7,812,358	(4.650)	(4.015)	(0.570)	(0.065)
	49,092	42,896	5,334	862		6.284	5.491	0.683	0.110
民國92年	(36,488)	(32,113)	(3,974)	(401)	7,969,700	(4.578)	(4.029)	(0.499)	(0.050)
	48,879	43,378	4,745	756		6.133	5.443	0.595	0.095
民國93年	(38,155)	(34,094)	(3,695)	(366)	8,242,260	(4.629)	(4.136)	(0.448)	(0.044)
	52,709	47,367	4,562	780		6.395	5.747	0.553	0.095
民國94年	(37,348)	(33,605)	(3,361)	(382)	8,414,077	(4.439)	(3.994)	(0.399)	(0.045)
	52,188	47,005	4,346	837		6.202	5.586	0.517	0.099
民國95年	(38,984)	(35,338)	(3,321)	(325)	8,612,613	(4.526)	(4.103)	(0.386)	(0.038)
	56,066	50,983	4,342	741		6.510	5.920	0.504	0.086
民國96年	(38,797)	(35,391)	(3,113)	(293)	8,740,760	(4.439)	(4.049)	(0.356)	(0.034)
	55,958	51,167	4,112	679		6.402	5.854	0.470	0.078
民國97年	(40,658)	(37,346)	(2,992)	(320)	8,827,418	(4.606)	(4.231)	(0.339)	(0.036)
	59,657	55,074	3,936	647		6.758	6.239	0.446	0.073
民國98年	(38,206)	(35,317)	(2,588)	(301)	8,902,615	(4.292)	(3.967)	(0.291)	(0.034)
	57,620	53,521	3,469	630		6.472	6.012	0.390	0.071

資料來源：勞工保險局。

說明：1.本表各業包括農林漁牧業，礦業及土石採取業，製造業，水電燃氣業，營造業，批發及零售業，住宿及餐飲業，運輸、倉儲及通信業，金融及保險業，不動產及租賃業，專業、科學及技術服務業，教育服務業，醫療保健及社會福利服務業，文化、運動及休閒服務業，其他服務業，公共行政業。

2.表中括弧()內數字係工作場所發生之保險給付人次及千人率，不包含交通事故。

3.表中未括弧者表示勞工保險給付人次及千人率，包含交通事故。

4.表中傷病不包含職業病之傷病。

5.以給付當年為準。

表 9-5 歷年來農、林、漁、牧業勞工職業傷害人次及千人率

中華民國86年至98年									
年 別	職 業 傷 害 人 次				平均投保 人 數	職 業 傷 害 千 人 率 (0/00)			
	總 計	傷 病	失 能	死 亡		總 計	傷 病	失 能	死 亡
民國86年	(355)	(197)	(69)	(89)	283,761	(1.251)	(0.694)	(0.243)	(0.314)
	425	222	71	132		1.498	0.782	0.250	0.465
民國87年	(383)	(228)	(63)	(92)	295,106	(1.298)	(0.773)	(0.213)	(0.312)
	484	267	68	149		1.640	0.905	0.230	0.505
民國88年	(479)	(297)	(89)	(93)	308,862	(1.551)	(0.962)	(0.288)	(0.301)
	607	371	105	131		1.965	1.201	0.340	0.424
民國89年	(527)	(351)	(85)	(91)	322,029	(1.636)	(1.090)	(0.264)	(0.283)
	692	456	107	129		2.149	1.416	0.332	0.401
民國90年	(547)	(384)	(98)	(65)	334,812	(1.634)	(1.147)	(0.293)	(0.194)
	700	499	116	85		2.091	1.490	0.346	0.254
民國91年	(508)	(347)	(85)	(76)	350,584	(1.449)	(0.990)	(0.242)	(0.217)
	630	419	111	100		1.797	1.195	0.317	0.285
民國92年	(501)	(348)	(89)	(64)	359,199	(1.395)	(0.969)	(0.248)	(0.178)
	620	430	102	88		1.726	1.197	0.284	0.245
民國93年	(500)	(378)	(65)	(57)	362,261	(1.380)	(1.043)	(0.179)	(0.157)
	619	470	79	70		1.709	1.297	0.218	0.193
民國94年	(400)	(311)	(50)	(39)	362,965	(1.102)	(0.857)	(0.138)	(0.107)
	515	384	60	71		1.419	1.058	0.165	0.196
民國95年	(383)	(317)	(42)	(24)	364,594	(1.050)	(0.869)	(0.115)	(0.066)
	514	401	59	54		1.416	1.105	0.163	0.149
民國96年	(391)	(332)	(41)	(18)	365,850	(1.069)	(0.907)	(0.112)	(0.049)
	505	401	51	53		1.391	1.105	0.141	0.146
民國97年	(457)	(376)	(50)	(31)	363,236	(1.258)	(1.035)	(0.138)	(0.085)
	598	474	66	58		1.640	1.300	0.181	0.159
民國98年	(552)	(460)	(58)	(34)	371,378	(1.486)	(1.239)	(0.156)	(0.092)
	695	565	66	64		1.871	1.521	0.178	0.172

資料來源：勞工保險局。

說 明：1.表中括弧()內數字係工作場所發生之保險給付人次及千人率，不包含交通事故。

2.表中未括弧者表示勞工保險給付人次及千人率，包含交通事故。

3.表中傷病不包含職業病之傷病。

4.以給付當年為準。

表 9-6 歷年來礦業及土石採取業勞工職業傷害人次及千人率

中華民國86年至98年									
年 別	職 業 傷 害 人 次				平均投保 人 數	職 業 傷 害 千 人 率 (0/00)			
	總 計	傷 病	失 能	死 亡		總 計	傷 病	失 能	死 亡
民國86年	(96)	(79)	(12)	(5)	10,324	(9.299)	(7.652)	(1.162)	(0.484)
	115	96	12	7		11.139	9.299	1.162	0.678
民國87年	(82)	(65)	(14)	(3)	9,021	(9.090)	(7.205)	(1.552)	(0.333)
	95	75	15	5		10.531	8.314	1.663	0.554
民國88年	(102)	(80)	(16)	(6)	8,235	(12.386)	(9.715)	(1.943)	(0.729)
	125	100	18	7		15.179	12.143	2.186	0.850
民國89年	(92)	(71)	(17)	(4)	7,730	(11.902)	(9.185)	(2.199)	(0.517)
	107	80	22	5		13.842	10.349	2.846	0.647
民國90年	(58)	(50)	(8)	-	6,800	(8.529)	(7.353)	(1.176)	-
	67	59	8	-		9.853	8.676	1.176	-
民國91年	(51)	(36)	(12)	(3)	6,138	(8.309)	(5.865)	(1.955)	(0.489)
	62	43	14	5		10.101	7.006	2.281	0.815
民國92年	(37)	(20)	(14)	(3)	5,728	(6.459)	(3.492)	(2.444)	(0.524)
	49	29	16	4		8.554	5.063	2.793	0.698
民國93年	(34)	(29)	(3)	(2)	5,619	(6.051)	(5.161)	(0.534)	(0.356)
	42	35	4	3		7.475	6.229	0.712	0.534
民國94年	(39)	(32)	(6)	(1)	5,268	(7.403)	(6.074)	(1.139)	(0.190)
	45	38	6	1		8.542	7.213	1.139	0.190
民國95年	(16)	(14)	(1)	(1)	5,053	(3.166)	(2.771)	(0.198)	(0.198)
	17	15	1	1		3.364	2.969	0.198	0.198
民國96年	(25)	(22)	(2)	(1)	4,892	(5.110)	(4.497)	(0.409)	(0.204)
	33	29	2	2		6.746	5.928	0.409	0.409
民國97年	(24)	(23)	(1)	-	4,748	(5.055)	(4.844)	(0.211)	-
	30	28	1	1		6.318	5.897	0.211	0.211
民國98年	(34)	(32)	(2)	-	4,553	(7.468)	(7.028)	(0.439)	-
	39	37	2	-		8.566	8.127	0.439	-

資料來源：勞工保險局。

說 明：1.表中括弧()內數字係工作場所發生之保險給付人次及千人率，不包含交通事故。

2.表中未括弧者表示勞工保險給付人次及千人率，包含交通事故。

3.表中傷病不包含職業病之傷病。

4.以給付當年為準。

表 9-7 歷年來製造業勞工職業傷害人次及千人率

中華民國86年至98年									
年 別	職 業 傷 害 人 次				平均投保 人 數	職 業 傷 害 千 人 率 (0/00)			
	總 計	傷 病	失 能	死 亡		總 計	傷 病	失 能	死 亡
民國86年	(14,579)	(11,330)	(3,039)	(210)	2,779,485	(5.245)	(4.076)	(1.093)	(0.076)
	17,768	14,195	3,185	388		6.393	5.107	1.146	0.140
民國87年	(15,710)	(12,648)	(2,886)	(176)	2,786,475	(5.638)	(4.539)	(1.036)	(0.063)
	19,323	15,912	3,031	380		6.935	5.710	1.088	0.136
民國88年	(17,600)	(14,306)	(3,075)	(219)	2,791,478	(6.305)	(5.125)	(1.102)	(0.078)
	21,717	18,155	3,237	325		7.794	6.515	1.162	0.117
民國89年	(20,158)	(16,715)	(3,262)	(181)	2,851,310	(7.070)	(5.862)	(1.144)	(0.063)
	25,232	21,423	3,498	311		8.849	7.513	1.227	0.109
民國90年	(19,253)	(16,126)	(2,941)	(186)	2,762,506	(6.969)	(5.837)	(1.065)	(0.067)
	24,178	20,662	3,216	300		8.752	7.479	1.164	0.109
民國91年	(17,866)	(15,055)	(2,652)	(159)	2,691,651	(6.638)	(5.593)	(0.985)	(0.059)
	22,323	19,144	2,911	268		8.293	7.112	1.081	0.100
民國92年	(17,779)	(15,251)	(2,418)	(110)	2,714,613	(6.549)	(5.618)	(0.891)	(0.041)
	22,200	19,329	2,662	209		8.178	7.120	0.981	0.077
民國93年	(18,324)	(15,995)	(2,245)	(84)	2,786,491	(6.576)	(5.740)	(0.806)	(0.030)
	23,308	20,601	2,497	210		8.365	7.393	0.896	0.075
民國94年	(17,580)	(15,390)	(2,084)	(106)	2,781,958	(6.319)	(5.532)	(0.749)	(0.038)
	22,738	20,110	2,385	243		8.173	7.229	0.857	0.087
民國95年	(17,715)	(15,600)	(2,018)	(97)	2,810,009	(6.304)	(5.552)	(0.718)	(0.035)
	23,361	20,847	2,311	203		8.313	7.419	0.822	0.072
民國96年	(17,060)	(15,202)	(1,763)	(95)	2,840,772	(6.005)	(5.351)	(0.621)	(0.033)
	22,753	20,469	2,073	211		8.009	7.205	0.730	0.074
民國97年	(17,565)	(15,778)	(1,687)	(100)	2,846,699	(6.170)	(5.543)	(0.593)	(0.035)
	23,589	21,458	1,937	194		8.286	7.538	0.680	0.068
民國98年	(15,054)	(13,590)	(1,387)	(77)	2,726,309	(5.522)	(4.985)	(0.509)	(0.028)
	20,603	18,820	1,616	167		7.557	6.903	0.593	0.061

資料來源：勞工保險局。

說明：1.表中括弧()內數字係工作場所發生之保險給付人次及千人率，不包含交通事故。

2.表中未括弧者表示勞工保險給付人次及千人率，包含交通事故。

3.表中傷病不包含職業病之傷病。

4.以給付當年為準。

表 9-8 歷年來水電燃氣業勞工職業傷害人次及千人率

中華民國86年至98年									
年 別	職 業 傷 害 人 次				平均投保 人 數	職 業 傷 害 千 人 率 (0/00)			
	總 計	傷 病	失 能	死 亡		總 計	傷 病	失 能	死 亡
民國86年	(32)	(21)	(8)	(3)	30,321	(1.055)	(0.693)	(0.264)	(0.099)
	53	36	12	5		1.748	1.187	0.396	0.165
民國87年	(45)	(30)	(9)	(6)	29,879	(1.506)	(1.004)	(0.301)	(0.201)
	67	46	11	10		2.242	1.540	0.368	0.335
民國88年	(47)	(26)	(13)	(8)	29,890	(1.572)	(0.870)	(0.435)	(0.268)
	62	39	14	9		2.074	1.305	0.468	0.301
民國89年	(40)	(19)	(18)	(3)	29,598	(1.351)	(0.642)	(0.608)	(0.101)
	69	42	20	7		2.331	1.419	0.676	0.237
民國90年	(28)	(13)	(11)	(4)	29,242	(0.958)	(0.445)	(0.376)	(0.137)
	52	32	15	5		1.778	1.094	0.513	0.171
民國91年	(37)	(21)	(13)	(3)	28,936	(1.279)	(0.726)	(0.449)	(0.104)
	63	40	14	9		2.177	1.382	0.484	0.311
民國92年	(20)	(9)	(7)	(4)	28,851	(0.693)	(0.312)	(0.243)	(0.139)
	42	27	9	6		1.456	0.936	0.312	0.208
民國93年	(32)	(20)	(7)	(5)	28,275	(1.132)	(0.707)	(0.248)	(0.177)
	57	40	10	7		2.016	1.415	0.354	0.248
民國94年	(25)	(16)	(5)	(4)	28,113	(0.889)	(0.569)	(0.178)	(0.142)
	43	26	8	9		1.530	0.925	0.285	0.320
民國95年	(24)	(18)	(5)	(1)	28,190	(0.851)	(0.639)	(0.177)	(0.035)
	44	27	11	6		1.561	0.958	0.390	0.213
民國96年	(19)	(14)	(3)	(2)	28,376	(0.670)	(0.493)	(0.106)	(0.070)
	27	19	6	2		0.952	0.670	0.211	0.070
民國97年	(36)	(29)	(5)	(2)	28,800	(1.250)	(1.007)	(0.174)	(0.069)
	55	44	8	3		1.910	1.528	0.278	0.104
民國98年	(22)	(16)	(4)	(2)	29,209	(0.753)	(0.548)	(0.137)	(0.068)
	47	36	7	4		1.609	1.232	0.240	0.137

資料來源：勞工保險局。

- 說 明：1.表中括弧()內數字係工作場所發生之保險給付人次及千人率，不包含交通事故。
 2.表中未括弧者表示勞工保險給付人次及千人率，包含交通事故。
 3.表中傷病不包含職業病之傷病。
 4.以給付當年為準。

表 9-9 歷年來營造業勞工職業傷害人次及千人率

中華民國86年至98年

年 別	職 業 傷 害 人 次				平均投保 人 數	職 業 傷 害 千 人 率 (0/00)			
	總 計	傷 病	失 能	死 亡		總 計	傷 病	失 能	死 亡
民國86年	(5,531)	(4,910)	(433)	(188)	724,753	(7.632)	(6.775)	(0.597)	(0.259)
	6,792	6,025	504	263		9.371	8.313	0.695	0.363
民國87年	(6,750)	(6,040)	(527)	(183)	720,803	(9.365)	(8.380)	(0.731)	(0.254)
	8,228	7,368	606	254		11.415	10.222	0.841	0.352
民國88年	(8,257)	(7,420)	(691)	(146)	718,305	(11.495)	(10.330)	(0.962)	(0.203)
	10,030	9,046	780	204		13.963	12.594	1.086	0.284
民國89年	(9,367)	(8,488)	(723)	(156)	698,926	(13.402)	(12.144)	(1.034)	(0.223)
	11,229	10,187	836	206		16.066	14.575	1.196	0.295
民國90年	(9,312)	(8,435)	(733)	(144)	685,597	(13.582)	(12.303)	(1.069)	(0.210)
	11,115	10,062	868	185		16.212	14.676	1.266	0.270
民國91年	(8,826)	(8,008)	(690)	(128)	679,065	(12.997)	(11.793)	(1.016)	(0.188)
	10,439	9,447	827	165		15.373	13.912	1.218	0.243
民國92年	(8,857)	(8,174)	(565)	(118)	673,838	(13.144)	(12.131)	(0.838)	(0.175)
	10,304	9,462	671	171		15.292	14.042	0.996	0.254
民國93年	(9,148)	(8,512)	(547)	(89)	677,086	(13.511)	(12.572)	(0.808)	(0.131)
	10,783	10,003	658	122		15.926	14.774	0.972	0.180
民國94年	(8,900)	(8,254)	(528)	(118)	686,282	(12.968)	(12.027)	(0.769)	(0.172)
	10,528	9,694	669	165		15.341	14.125	0.975	0.240
民國95年	(9,396)	(8,781)	(502)	(113)	701,841	(13.388)	(12.511)	(0.715)	(0.161)
	11,222	10,401	654	167		15.989	14.820	0.932	0.238
民國96年	(9,560)	(8,933)	(541)	(86)	707,142	(13.519)	(12.633)	(0.765)	(0.122)
	11,327	10,516	687	124		16.018	14.871	0.972	0.175
民國97年	(9,860)	(9,310)	(459)	(91)	701,111	(14.063)	(13.279)	(0.655)	(0.130)
	11,823	11,113	594	116		16.863	15.851	0.847	0.165
民國98年	(9,596)	(9,062)	(444)	(90)	704,314	(13.625)	(12.866)	(0.630)	(0.128)
	11,588	10,890	580	118		16.453	15.462	0.823	0.168

資料來源：勞工保險局。

說明：1.表中括弧()內數字係工作場所發生之保險給付人次及千人率，不包含交通事故。

2.表中未括弧者表示勞工保險給付人次及千人率，包含交通事故。

3.表中傷病不包含職業病之傷病。

4.以給付當年為準。

表 9-10 歷年來運輸倉儲及通信業勞工職業傷害人次及千人率

中華民國86年至98年

年 別	職 業 傷 害 人 次				平均投保 人 數	職 業 傷 害 千 人 率 (0/00)			
	總 計	傷 病	失 能	死 亡		總 計	傷 病	失 能	死 亡
民國86年	(1,356)	(1,123)	(155)	(78)	523,325	(2.591)	(2.146)	(0.296)	(0.149)
	2,138	1,771	200	167		4.085	3.384	0.382	0.319
民國87年	(1,441)	(1,189)	(191)	(61)	523,207	(2.754)	(2.273)	(0.365)	(0.117)
	2,283	1,877	247	159		4.363	3.587	0.472	0.304
民國88年	(1,781)	(1,507)	(226)	(48)	522,144	(3.411)	(2.886)	(0.433)	(0.092)
	2,789	2,366	306	117		5.341	4.531	0.586	0.224
民國89年	(1,919)	(1,637)	(223)	(59)	525,599	(3.651)	(3.115)	(0.424)	(0.112)
	3,027	2,589	313	125		5.759	4.926	0.596	0.238
民國90年	(1,930)	(1,656)	(230)	(44)	527,702	(3.657)	(3.138)	(0.436)	(0.083)
	2,979	2,566	308	105		5.645	4.863	0.584	0.199
民國91年	(1,760)	(1,526)	(189)	(45)	510,729	(3.446)	(2.988)	(0.370)	(0.088)
	2,751	2,333	304	114		5.386	4.568	0.595	0.223
民國92年	(1,713)	(1,509)	(168)	(36)	498,961	(3.433)	(3.024)	(0.337)	(0.072)
	2,654	2,330	245	79		5.319	4.670	0.491	0.158
民國93年	(1,812)	(1,646)	(132)	(34)	499,468	(3.628)	(3.296)	(0.264)	(0.068)
	2,812	2,496	232	84		5.630	4.997	0.464	0.168
民國94年	(1,806)	(1,631)	(134)	(41)	506,422	(3.566)	(3.221)	(0.265)	(0.081)
	2,812	2,460	245	107		5.553	4.858	0.484	0.211
民國95年	(1,840)	(1,695)	(113)	(32)	511,545	(3.597)	(3.313)	(0.221)	(0.063)
	2,954	2,669	207	78		5.775	5.218	0.405	0.152
民國96年	(1,836)	(1,673)	(135)	(28)	505,626	(3.631)	(3.309)	(0.267)	(0.055)
	2,938	2,646	207	85		5.811	5.233	0.409	0.168
民國97年	(1,881)	(1,733)	(120)	(28)	496,232	(3.791)	(3.492)	(0.242)	(0.056)
	3,080	2,800	208	72		6.207	5.643	0.419	0.145
民國98年	(1,825)	(1,695)	(104)	(26)	498,524	(3.661)	(3.400)	(0.209)	(0.052)
	3,023	2,779	179	65		6.064	5.574	0.359	0.130

資料來源：勞工保險局。

- 說 明：1.表中括弧()內數字係工作場所發生之保險給付人次及千人率，不包含交通事故。
 2.表中未括弧者表示勞工保險給付人次及千人率，包含交通事故。
 3.表中傷病不包含職業病之傷病。
 4.以給付當年為準。

表 9-11 歷年來煤礦災害每產百萬噸勞工死亡率

中華民國86年至98年

年 別	死亡人數 (人)	坑 內			
		年 產 量 (公噸)	每 百 萬 噸 死 亡 率	平 均 投 保 礦 工 人 數	死 亡 千 人 率 (0/00)
民國86年	-	99 089	-	661	-
民國87年	-	79 140	-	347	-
民國88年	-	91 673	-	355	-
民國89年	-	83 380	-	326	-
民國90年	-	-	-	78	-
民國91年	-	-	-	29	-
民國92年	-	-	-	20	-
民國93年	-	-	-	21	-
民國94年	-	-	-	18	-
民國95年	-	-	-	15	-
民國96年	-	-	-	20	-
民國97年	-	-	-	28	-
民國98年	-	-	-	13	-

資料來源：經濟部

表 9-12 各國全產業勞工因工死亡千人率

中華民國86年至98年

年 別	中 華 民 國	美 國	加 拿 大	德 國	英 國	法 國
民國86年(1997)	0.093	0.050	0.061	0.037	0.009	0.048
民國87年(1998)	0.084	0.050	0.057	0.034	0.008	0.045
民國88年(1999)	0.085	0.040	0.058	0.034	0.007	0.045
民國89年(2000)	0.077	0.040	0.060	0.030	0.009	0.044
民國90年(2001)	0.069	0.040	0.061	0.029	0.008	0.042
民國91年(2002)	0.065	0.040	0.061	0.029	0.007	0.038
民國92年(2003)	0.050	0.040	0.061	0.028	0.007	0.037
民國93年(2004)	0.044	0.040	0.058	0.026	0.007	0.035
民國94年(2005)	0.045	0.040	0.068	0.024	0.006	0.027
民國95年(2006)	0.038	0.040	0.059	0.025	0.007	0.030
民國96年(2007)	0.034	0.040	0.063	0.022	...	0.034
民國97年(2008)	0.036
民國98年(2009)	0.034

年 別	日 本	韓 國	菲 律 賓	新 加 坡	香 港	澳 洲
民國86年(1997)	0.024	.	.	.	0.098	0.040
民國87年(1998)	0.024	.	.	0.24	0.101	0.030
民國88年(1999)	0.024	0.192	.	0.0	0.097	0.020
民國89年(2000)	0.024	0.144	0.096	0.0	0.080	0.020
民國90年(2001)	0.024	0.120	.	0.0	0.071	0.026
民國91年(2002)	0.024	0.120	0.120	0.0	0.086	0.024
民國92年(2003)	0.024	0.144	0.072	0.0	0.072	0.023
民國93年(2004)	0.024	0.144	...	0.0	0.077	0.020
民國94年(2005)	0.024	0.120	...	0.0	0.075	0.019
民國95年(2006)	0.024	0.120	...	0.0	0.073	0.021
民國96年(2007)	0.024	0.096	0.066	0.020
民國97年(2008)	0.0	0.120
民國98年(2009)

資料來源：國際勞工局「勞工統計年鑑，2009」。

表 9-13 各國製造業勞工因工死亡千人率

中華民國86年至98年						
年 別	中 華 民 國	美 國	加 拿 大	德 國	英 國	法 國
民國86年(1997)	0.076	0.040	0.081	...	0.014	0.040
民國87年(1998)	0.063	0.030	0.078	...	0.016	0.038
民國88年(1999)	0.078	0.040	0.086	...	0.011	0.038
民國89年(2000)	0.063	0.030	0.093	...	0.012	.
民國90年(2001)	0.067	0.030	0.086	...	0.013	.
民國91年(2002)	0.059	0.030	0.099	...	0.012	.
民國92年(2003)	0.041	0.030	0.088	...	0.008	.
民國93年(2004)	0.030	0.030	0.088	...	0.014	.
民國94年(2005)	0.038	0.020	0.104	...	0.014	0.026
民國95年(2006)	0.035	0.030	0.094	...	0.013	0.031
民國96年(2007)	0.033	0.030	0.123	0.037
民國97年(2008)	0.035
民國98年(2009)	0.028

年 別	日 本	韓 國	菲 律 賓	新 加 坡	香 港	澳 洲
民國86年(1997)	0.024	.	.	.	0.114	0.040
民國87年(1998)	0.024	.	.	0.024	0.114	0.040
民國88年(1999)	0.024	0.144	.	0.0	0.161	0.010
民國89年(2000)	0.024	0.144	0.024	0.0	0.151	0.020
民國90年(2001)	0.024	0.120	.	0.0	0.127	0.033
民國91年(2002)	0.024	0.120	0.072	0.0	0.083	0.026
民國92年(2003)	0.0	0.120	0.024	0.0	0.110	0.025
民國93年(2004)	0.024	0.120	...	0.0	0.173	0.028
民國94年(2005)	0.024	0.120	...	0.0	0.085	0.020
民國95年(2006)	0.024	0.120	...	0.0	0.131	0.028
民國96年(2007)	0.024	0.120	0.134	0.030
民國97年(2008)	0.024	0.120
民國98年(2009)

資料來源：國際勞工局「勞工統計年鑑，2009」。

表 9-14 各國水電燃氣業勞工因工死亡千人率

中華民國86年至98年

年 別	中 華 民 國	美 國	加 拿 大	德 國	英 國	法 國
民國86年(1997)	0.099	...	0.138	...	0.028	0.036
民國87年(1998)	0.201	...	0.184	...	0.028	0.035
民國88年(1999)	0.268	...	0.170	...	0.016	0.017
民國89年(2000)	0.101	...	0.106	...	0.0	.
民國90年(2001)	0.137	...	0.123	...	0.037	.
民國91年(2002)	0.104	...	0.115	...	0.015	.
民國92年(2003)	0.139	0.040	0.153	...	0.025	.
民國93年(2004)	0.177	0.060	0.128	...	0.0	.
民國94年(2005)	0.142	0.040	0.184	...	0.010	0.026
民國95年(2006)	0.035	0.060	0.197	...	0.010	0.031
民國96年(2007)	0.070	0.040	0.123	0.037
民國97年(2008)	0.069
民國98年(2009)	0.068

年 別	日 本	韓 國	菲 律 賓	新 加 坡	香 港	澳 洲
民國86年(1997)	0.0	.	.	.	0.0	0.020
民國87年(1998)	0.024	.	.	0.0	0.109	0.030
民國88年(1999)	0.0	0.120	.	0.0	0.0	0.030
民國89年(2000)	0.0	0.144	0.432	0.0	0.0	0.040
民國90年(2001)	0.0	0.048	.	0.0	0.243	0.030
民國91年(2002)	0.0	0.168	0.336	0.0	0.0	0.031
民國92年(2003)	0.0	0.120	0.456	0.0	0.120	0.014
民國93年(2004)	0.0	0.048	...	0.0	0.122	0.027
民國94年(2005)	0.0	0.072	...	0.0	0.0	0.027
民國95年(2006)	0.0	0.072	...	0.0	0.0	0.060
民國96年(2007)	0.0	0.072	0.126	0.0
民國97年(2008)	0.024	0.072
民國98年(2009)

資料來源：國際勞工局「勞工統計年鑑，2009」。

表 9-15 各國營造業勞工因工死亡千人率

中華民國86年至98年						
年 別	中 華 民 國	美 國	加 拿 大	德 國	英 國	法 國
民國86年(1997)	0.259	0.140	0.203	...	0.057	0.167
民國87年(1998)	0.254	0.150	0.223	...	0.044	0.159
民國88年(1999)	0.203	0.140	0.216	...	0.057	0.138
民國89年(2000)	0.223	0.130	0.185	...	0.064	.
民國90年(2001)	0.210	0.130	0.225	...	0.053	.
民國91年(2002)	0.188	0.120	0.209	...	0.051	.
民國92年(2003)	0.175	0.120	0.233	...	0.044	.
民國93年(2004)	0.131	0.120	0.204	...	0.049	.
民國94年(2005)	0.172	0.110	0.233	...	0.037	0.078
民國95年(2006)	0.161	0.110	0.191	...	0.045	0.102
民國96年(2007)	0.122	0.110	0.197	0.120
民國97年(2008)	0.130
民國98年(2009)	0.128

年 別	日 本	韓 國	菲 律 賓	新 加 坡	香 港	澳 洲
民國86年(1997)	0.048	.	.	.	0.772	0.120
民國87年(1998)	0.096	.	.	0.720	0.886	0.060
民國88年(1999)	0.072	0.288	.	0.240	0.902	0.080
民國89年(2000)	0.192	0.216	0.384	0.0	0.590	0.070
民國90年(2001)	0.096	0.216	.	0.240	0.523	0.080
民國91年(2002)	0.024	0.192	0.168	0.240	0.642	0.059
民國92年(2003)	0.024	0.240	0.048	0.240	0.515	0.055
民國93年(2004)	0.144	0.312	...	0.240	0.346	0.049
民國94年(2005)	0.024	0.240	...	0.240	0.692	0.036
民國95年(2006)	0.096	0.216	...	0.0	0.378	0.047
民國96年(2007)	0.096	0.192	0.737	0.045
民國97年(2008)	0.096	0.216
民國98年(2009)

資料來源：國際勞工局「勞工統計年鑑，2009」。

表 9-16 各國運輸、倉儲及通信業勞工因工死亡千人率

中華民國86年至98年

年 別	中 華 民 國	美 國	加 拿 大	德 國	英 國	法 國
民國86年(1997)	0.149	0.130	0.116	...	0.019	0.186
民國87年(1998)	0.117	0.120	0.094	...	0.019	0.179
民國88年(1999)	0.092	0.130	0.106	...	0.013	0.163
民國89年(2000)	0.112	0.120	0.117	...	0.022	.
民國90年(2001)	0.083	0.110	0.111	...	0.015	.
民國91年(2002)	0.088	0.110	0.093	...	0.017	.
民國92年(2003)	0.072	...	0.111	...	0.020	.
民國93年(2004)	0.068	...	0.114	...	0.013	.
民國94年(2005)	0.081	...	0.114	...	0.013	0.091
民國95年(2006)	0.063	...	0.119	...	0.021	0.080
民國96年(2007)	0.055	...	0.105	0.091
民國97年(2008)	0.056
民國98年(2009)	0.052

年 別	日 本	韓 國	菲 律 賓	新 加 坡	香 港	澳 洲
民國86年(1997)	0.048	.	.	.	0.211	0.080
民國87年(1998)	0.048	.	.	0.24	0.193	0.110
民國88年(1999)	0.048	0.288	.	0.0	0.235	0.090
民國89年(2000)	0.048	0.192	0.144	0.0	0.140	0.080
民國90年(2001)	0.048	0.168	.	0.0	0.202	0.086
民國91年(2002)	0.024	0.168	0.192	0.0	0.205	0.108
民國92年(2003)	0.024	0.168	0.192	0.0	0.151	0.110
民國93年(2004)	.	0.144	...	0.0	0.151	0.073
民國94年(2005)	.	0.120	...	0.0	0.180	0.084
民國95年(2006)	.	0.120	...	0.0	0.157	0.073
民國96年(2007)	.	0.144	0.137	0.080
民國97年(2008)	.	0.168
民國98年(2009)

資料來源：國際勞工局「勞工統計年鑑，2009」。

表 9-17 歷年來全產業勞工

中華民國86年

年 別	總 計		傷 病 給 付	
	件 數	金 額	件 數	金 額
民國86年	33,025	3,227,047,108	27,218	903,919,842
民國87年	148,448	6,851,436,023	31,866	1,170,304,637
民國88年	157,237	9,104,624,137	38,680	1,597,551,487
民國89年	188,299	11,384,199,556	45,333	1,895,481,776
民國90年	123,249	4,865,447,109	45,282	1,828,620,655
民國91年	899,414	6,048,774,456	43,043	1,677,934,496
民國92年	707,390	5,627,039,553	43,493	1,676,246,990
民國93年	989,920	5,771,972,139	47,545	1,793,962,787
民國94年	812,477	5,866,461,954	47,147	1,816,950,393
民國95年	782,437	5,967,437,118	51,188	2,016,616,718
民國96年	1,404,795	7,217,857,610	51,383	2,038,766,633
民國97年	1,519,795	6,109,059,535	55,400	2,242,831,855
民國98年	959,203	6,910,459,519	53,945	2,392,250,725

資料來源：勞工保險局。

因工災害保險給付件數及金額

至98年

失 能 給 付		死 亡 給 付		醫 療 給 付	
件 數	金 額	件 數	金 額	件 數	金 額
4,691	1,060,408,513	1,116	1,255,367,428		7,351,325
5,034	1,350,982,997	1,317	1,359,310,849	110,231	2,970,837,540
22,727	5,264,073,819	1,165	1,223,393,850	94,665	1,019,604,981
10,500	2,178,374,335	1,094	1,158,274,723	131,372	6,152,068,722
6,394	1,564,148,818	913	1,005,573,087	70,660	467,104,549
6,133	1,450,543,766	899	1,050,012,622	849,339	1,870,283,572
5,748	1,312,977,878	777	855,225,148	657,372	1,782,589,537
5,539	1,249,027,079	809	901,160,975	936,027	1,827,821,298
4,573	1,150,799,659	861	984,278,580	759,896	1,914,433,322
4,408	1,162,542,959	768	907,730,843	726,073	1,880,546,598
4,198	1,080,146,507	703	858,446,351	1,348,511	3,240,498,119
4,012	1,058,234,713	671	800,633,444	1,459,712	2,007,359,523
3,563	949,167,951	644	668,562,323	901,051	2,900,478,520

表 9-18 歷年來農、林、漁、牧

中華民國86年

年 別	總 計		傷 病 給 付	
	件 數	金 額	件 數	金 額
民國86年	426	110,049,076	223	6,141,976
民國87年	1,275	168,211,660	273	11,143,369
民國88年	1,445	258,268,231	382	18,619,685
民國89年	1,114	192,235,431	463	27,437,748
民國90年	868	143,760,812	505	27,164,110
民國91年	8,222	177,915,428	421	25,759,662
民國92年	5,474	149,745,852	431	23,675,421
民國93年	6,810	146,475,341	471	27,274,784
民國94年	4,810	130,454,209	390	25,431,929
民國95年	4,777	121,060,454	404	23,432,706
民國96年	11,253	120,790,545	402	20,717,831
民國97年	15,973	116,253,884	478	26,763,499
民國98年	9,306	131,088,120	573	30,581,710

資料來源：勞工保險局。

業勞工因工災害保險給付件數及金額

至98年

失 能 給 付		死 亡 給 付		醫 療 給 付	
件 數	金 額	件 數	金 額	件 數	金 額
73	13,005,397	130	90,901,703
77	24,077,601	155	99,223,494	770	33,767,196
681	124,693,556	137	105,798,250	245	9,156,740
289	53,533,374	134	99,628,839	228	11,635,470
160	31,959,455	90	79,129,269	113	5,507,978
180	37,753,259	105	92,681,875	7,516	21,720,632
141	27,810,231	93	76,039,432	4,809	22,220,768
109	26,339,334	77	72,350,544	6,153	20,510,679
64	16,601,068	73	72,004,121	4,283	16,417,091
63	18,425,180	58	60,330,090	4,252	18,872,478
51	11,056,694	56	55,978,405	10,744	33,037,615
69	16,474,585	59	55,139,063	15,367	17,876,737
67	15,959,641	64	56,757,703	8,602	27,789,066

表 9-19 歷年來礦業及土石採取業

中華民國86年

年 別	總 計		傷 病 給 付	
	件 數	金 額	件 數	金 額
民國86年	188	61,242,662	114	6,860,873
民國87年	689	111,375,895	81	7,154,447
民國88年	6,945	1,642,456,462	102	5,741,736
民國89年	1,308	149,201,058	81	5,538,061
民國90年	326	22,155,041	61	3,115,025
民國91年	1,374	35,775,628	45	2,715,930
民國92年	1,133	29,858,209	29	1,943,197
民國93年	1,110	15,664,791	35	963,263
民國94年	941	8,123,710	38	1,604,530
民國95年	684	3,439,919	16	959,777
民國96年	969	7,701,812	31	1,862,829
民國97年	874	5,947,835	29	1,505,012
民國98年	691	6,256,232	37	2,013,892

資料來源：勞工保險局。

勞工因工災害保險給付件數及金額

至98年

失 能 給 付		死 亡 給 付		醫 療 給 付	
件 數	金 額	件 數	金 額	件 數	金 額
67	46,997,289	7	7,384,500
113	86,667,770	5	6,040,485	490	11,513,193
6,473	1,621,170,451	9	11,092,500	361	4,451,775
839	134,160,535	5	6,702,750	383	2,799,712
118	18,256,157	-	-	147	783,859
135	21,214,775	6	8,194,500	1,188	3,650,423
118	19,156,321	4	4,632,750	982	4,125,941
38	5,299,425	4	6,453,000	1,033	2,949,103
14	3,273,105	1	742,500	888	2,503,575
1	31,680	1	1,363,500	666	1,084,962
3	1,311,828	2	2,605,500	933	1,921,655
2	621,900	1	1,890,000	842	1,930,923
6	1,933,440	-	-	648	2,308,900

表 9-20 歷年來製造業勞工因

中華民國86年

年 別	總 計		傷 病 給 付	
	件 數	金 額	件 數	金 額
民國86年	17,750	1,410,549,032	14,212	404,152,782
民國87年	91,791	3,073,079,875	15,976	494,696,284
民國88年	103,111	2,990,392,805	18,274	620,087,164
民國89年	136,416	2,620,635,165	21,502	740,945,558
民國90年	81,740	2,093,421,085	20,714	728,603,169
民國91年	478,784	2,582,143,894	19,204	644,659,781
民國92年	398,809	2,360,096,128	19,370	635,829,373
民國93年	554,386	2,460,066,968	20,661	665,480,030
民國94年	451,652	2,436,248,199	20,161	653,153,510
民國95年	429,266	2,420,851,394	20,910	713,868,153
民國96年	740,973	2,946,154,450	20,542	702,537,809
民國97年	685,139	2,339,118,729	21,557	741,467,777
民國98年	479,530	2,577,389,001	18,949	734,768,178

資料來源：勞工保險局。

工災害保險給付件數及金額

至98年

失 能 給 付		死 亡 給 付		醫 療 給 付	
件 數	金 額	件 數	金 額	件 數	金 額
3,191	584,205,035	347	422,191,215
3,086	640,015,803	399	433,230,750	72,330	1,505,137,038
7,393	1,462,916,244	357	401,449,050	77,087	505,940,347
5,181	994,665,000	324	367,275,780	109,409	517,748,827
3,524	780,436,742	305	355,922,690	57,197	228,458,484
3,168	693,128,406	277	338,862,005	456,135	905,493,702
3,113	643,819,099	211	251,996,585	376,115	828,451,071
3,189	642,559,664	216	249,770,865	530,320	902,256,409
2,549	569,717,425	251	304,462,885	428,691	908,914,379
2,347	564,828,906	211	264,422,635	405,798	877,731,700
2,127	489,145,891	217	276,001,325	718,087	1,478,469,425
1,977	450,067,505	202	255,798,550	661,403	891,784,897
1,672	396,485,726	173	193,408,730	458,736	1,252,726,367

表 9-21 歷年來水電燃氣業勞工

中華民國86年

年 別	總 計		傷 病 給 付	
	件 數	金 額	件 數	金 額
民國86年	51	18,645,512	36	2,946,962
民國87年	336	47,437,276	46	3,875,305
民國88年	571	62,066,928	39	3,289,615
民國89年	1,653	38,653,345	42	3,294,703
民國90年	1,402	22,400,644	32	1,560,458
民國91年	2,169	33,829,379	40	2,956,697
民國92年	1,582	29,692,457	27	1,275,038
民國93年	2,446	29,275,135	40	2,292,904
民國94年	2,060	36,312,695	26	2,199,921
民國95年	2,291	25,456,539	27	2,676,370
民國96年	5,272	28,846,628	19	873,962
民國97年	4,546	17,688,483	44	1,393,987
民國98年	2,676	18,018,539	36	1,440,996

資料來源：勞工保險局。

因工災害保險給付件數及金額

至98年

失 能 給 付		死 亡 給 付		醫 療 給 付	
件 數	金 額	件 數	金 額	件 數	金 額
11	8,476,050	4	7,222,500
11	6,727,799	10	17,195,220	269	19,638,952
89	29,111,331	9	16,724,970	434	12,941,012
41	16,353,471	7	13,230,000	1,563	5,775,171
17	8,821,275	5	9,450,000	1,348	2,568,911
20	7,357,761	9	16,317,000	2,100	7,197,921
21	8,769,618	6	11,340,000	1,528	8,307,801
13	5,860,935	8	14,013,000	2,385	7,108,296
8	7,014,000	9	17,010,000	2,017	10,088,774
11	4,645,122	6	10,220,985	2,247	7,914,062
7	3,819,213	2	3,951,000	5,244	20,202,453
8	3,362,603	3	5,926,500	5,244	20,202,453
8	3,310,632	4	4,161,136	2,628	9,105,775

表 9-22 歷年來營造業勞工

中華民國86年

年 別	總 計		傷 病 給 付	
	件 數	金 額	件 數	金 額
民國86年	6,787	614,577,810	6,034	229,149,560
民國87年	26,077	1,386,148,738	7,405	317,490,702
民國88年	18,386	1,504,545,171	9,105	443,099,575
民國89年	18,858	1,262,487,912	10,225	506,202,262
民國90年	15,021	978,004,893	10,083	441,400,931
民國91年	162,341	1,190,960,350	9,469	417,152,514
民國92年	114,338	1,137,946,235	9,485	420,197,071
民國93年	148,690	1,087,940,579	10,028	440,171,321
民國94年	106,000	1,117,280,911	9,719	444,856,417
民國95年	93,468	1,156,662,673	10,429	482,601,955
民國96年	149,114	1,300,941,336	10,552	477,817,800
民國97年	167,961	1,122,381,057	11,174	538,250,163
民國98年	96,897	1,336,798,422	10,979	575,597,145

資料來源：勞工保險局。

因工災害保險給付件數及金額

至98年

失 能 給 付		死 亡 給 付		醫 療 給 付	
件 數	金 額	件 數	金 額	件 數	金 額
512	147,289,015	241	238,139,235
657	212,163,811	262	256,079,025	17,753	600,415,200
2,665	640,773,888	215	210,647,205	6,401	210,024,503
1,425	343,471,131	210	211,456,950	6,998	201,357,569
953	253,605,825	189	194,810,715	3,796	88,187,422
962	235,854,731	166	179,617,200	151,744	358,335,905
829	207,185,164	172	172,279,500	103,852	338,284,500
733	188,350,931	125	134,056,020	137,804	325,362,307
697	182,235,259	167	176,646,900	95,417	313,542,335
664	188,051,756	171	183,540,115	82,204	302,468,847
695	196,637,421	127	139,998,750	137,740	486,487,365
604	186,314,890	119	134,046,385	156,064	263,769,619
590	185,703,365	120	127,165,679	85,208	448,332,233

表 9-23 歷年來運輸、倉儲及通信

中華民國86年

年 別	總 計		傷 病 給 付	
	件 數	金 額	件 數	金 額
民國86年	2,122	341,753,752	1,773	83,258,038
民國87年	7,218	638,425,262	1,901	95,736,707
民國88年	5,537	706,695,092	2,401	137,111,080
民國89年	5,276	545,558,165	2,620	162,253,449
民國90年	4,094	444,336,560	2,582	160,934,989
民國91年	43,593	522,092,742	2,349	133,833,307
民國92年	31,308	449,525,424	2,340	137,124,680
民國93年	43,806	440,338,041	2,509	146,647,280
民國94年	33,569	484,367,277	2,475	146,980,621
民國95年	31,651	439,860,768	2,682	153,259,539
民國96年	55,804	522,939,590	2,660	162,561,102
民國97年	69,628	452,963,366	2,833	169,345,889
民國98年	38,794	464,232,503	2,812	183,734,868

資料來源：勞工保險局。

業勞工因工災害保險給付件數及金額

至98年

失 能 給 付		死 亡 給 付		醫 療 給 付	
件 數	金 額	件 數	金 額	件 數	金 額
202	69,106,074	147	189,389,640
261	115,819,133	178	204,773,695	4,878	222,095,727
1,281	350,440,978	133	148,699,510	1,722	70,443,524
657	165,114,410	133	146,474,709	1,866	71,715,597
368	118,648,997	107	129,068,728	1,037	35,683,846
363	106,527,744	123	163,947,312	40,758	117,784,379
312	94,802,548	83	96,748,516	28,573	120,849,680
277	82,428,812	89	103,421,976	40,931	107,839,973
250	88,615,222	110	130,886,989	30,734	117,884,445
210	70,870,329	82	111,389,958	28,677	104,340,942
215	69,455,972	87	119,729,751	52,842	171,192,765
214	75,301,904	76	106,615,041	66,505	101,700,532
185	56,194,584	67	69,990,927	35,730	154,312,124

表 9-24 歷年來公共行政業

中華民國86年

年 別	總 計		傷 病 給 付	
	件 數	金 額	件 數	金 額
民國86年	106	61,722,073	41	1,321,474
民國87年	828	104,075,792	75	3,575,403
民國88年	546	124,662,783	54	3,270,443
民國89年	501	87,544,213	82	4,363,673
民國90年	327	58,004,549	87	5,161,561
民國91年	6,591	58,964,082	127	6,461,004
民國92年	4,832	67,760,051	136	6,011,413
民國93年	7,947	83,817,808	212	8,089,082
民國94年	5,335	97,321,850	172	9,806,754
民國95年	6,752	82,970,604	150	10,513,777
民國96年	12,984	86,927,064	131	8,829,859
民國97年	16,737	75,820,427	157	9,384,860
民國98年	10,277	81,784,695	246	13,395,801

資料來源：勞工保險局。

勞工因工災害保險給付件數及金額

至98年

失 能 給 付		死 亡 給 付		醫 療 給 付	
件 數	金 額	件 數	金 額	件 數	金 額
40	22,290,099	25	38,110,500
51	30,566,729	25	34,195,500	677	35,738,160
228	65,068,341	34	48,807,435	230	7,516,564
133	39,184,922	28	35,303,000	258	8,692,618
80	25,592,909	17	23,729,735	143	3,520,344
59	18,032,849	12	16,681,500	6,393	17,788,729
71	23,418,323	20	22,682,250	4,605	15,648,065
56	15,280,131	28	37,471,515	7,651	22,977,080
81	32,433,318	20	29,397,000	5,062	25,684,778
55	23,700,855	14	23,263,515	6,533	25,492,457
51	22,814,918	13	19,792,500	12,789	35,489,787
40	18,140,658	18	24,167,700	16,522	24,127,209
40	14,193,546	16	15,178,509	9,975	39,016,839

附錄1

職業安全衛生促進方案

行政院 98 年 2 月 26 日院臺勞字第 0980008455 號函同意

壹、計畫緣起

一、 依據及未來環境預測

我國近年來推動降災中程計畫及全國職場 233 減災方案等減災策略，有效促使全產業職災死亡百萬人率下降 55%，職災失能百萬人率下降 42%，減災具顯著績效。

惟依據 2006 年國際勞工組織 (ILO) 「職業安全衛生促進架構公約」指出，國家除應致力於降低職業災害死亡率外，尚應建構國家級方案制度、化學品管理、健康服務、職業安全衛生管理、全民安全文化等計畫。

鑑於職業災害預防及國家職業安全衛生方案計畫之推動，於法規面、執行面涉及中央部會與地方政府權責，各機關除應進一步合作，強化工作環境安全，促使職業災害率加速降低，達到美、日等工安標竿國家之水準外，另須因應現代化產業所衍生之新興職業衛生危害議題，如過勞、骨骼肌肉傷害及心理壓力等健康危害，爰以「平等、人性、安全、尊嚴」為核心理念，研訂「職業安全衛生促進方案」，俾達成「職業安全」、「身心健康」、「舒適環境」、「友善職場」等施政願景目標，落實我國人權之保障。

二、 問題評析

(一) 職業災害率偏高，災害類型集中

1. 近年整體職業災害千人率降幅趨緩

依勞工保險職業災害保險給付千人率統計分析指出，我國近 4 年勞工保險職業災害保險給付千人率分別為 93 年 4.629, 94 年 4.439, 95 年 4.526, 96 年 4.439，下降已有明顯呈趨緩現象。經查具高風險之營造業與製造業職災死亡人數及我國全產業職災死亡率有相同之趨勢。

2. 職業災害死亡率較英美日等國，仍屬偏高

96 年我國適用勞工安全衛生法事業職災死亡人數 298 人，失能 2,742 人，二者共計 3,037 人。96 年我國勞工保險統計，職業災害計 38,797 人次，其中，死亡人 293 人，失能 3,113 人。96 年我國勞保職業災害保險給付計金額達新台幣 40 億元，依歐盟保守推估模式，職業災害產生之經濟損失達生產毛額 (GDP) 之 0.4%，我國每年經濟損失高達新台幣 470 億元以上。我國自 90 年起陸續推動減災方案，有效使全產業職災死亡千人率由 89 年的 0.077 下降至 96 年的 0.034，減災雖有初步績效 (降幅高達 55%)，惟相較於美國 (0.026)、

日本(0.022)、英國(0.008)等先進國家仍有相當之差距，顯示我國在職場減災工作的推動上仍有努力空間。

(二) 產業結構轉變與國際化趨勢發展，亟需建構職業安全衛生新制度

我國產業結構近年逐漸轉型為以服務業為主之經濟，依主計處統計，我國工業生產毛額比重隨經濟發展趨勢由 86 年 31.9% 遞降至 95 年 26.8%，製造業比重降為 22.9%；服務業比重由 86 年 65.7%，增加至 95 年 71.5%，此與已開發國家發展型態相近。再者，職業安全衛生管理制度之發展，使我國勞工安全衛生面臨前所未有之問題與挑戰，包括勞動者工作型態改變、人口老化及婦女就業率提高、國際安全衛生標準整合、國際強調化學品管理策略、科技危害多元化、系統化安全衛生管理等，現行傳統式、被動式為基礎之政策、制度，顯然已難滿足及契合時空環境之變革。為因應我國經濟朝向國際化、自由化發展，配合經濟、社會及環境結構轉型與國際化趨勢，我國應配合產業發展情勢，掌握新議題，注意大量成長之新職業，瞭解時代趨勢，整合社會及大眾資源，鼓勵夥伴關係及推動業界自主管理機制，加強創新制度，是未來職業安全衛生應努力的方向與目標。

(三) 我國尚未建立機械設備及化學品源頭管制制度

近年來由於機械造成切割、捲、夾、感電等事故，及因化學品中毒等案件致人員失能、傷亡及疾病件數偏高，自應建構機械設備或化學品「源頭管制」制度，要求機械設備或化學品製造商及進口商等，在製造端及使用前完善安全防護工作，俾落實勞工安全健康保障。

歐盟、日、韓等國家為防止機械、器具、設備或化學品之風險衍生危害，均立法源頭管制，任何人不得製造、輸入、販售、展示或租賃不符安全衛生標準之機械、器具、設備；並嚴格規範化學品登錄、評估與許可制度。反觀我國現行規定僅於「使用末端」要求雇主不得設置不符中央主管機關所定防護標準之機械、器具，供勞工使用，而未於源頭之「製造、輸入端」管制，且對化學品管理仍僅建立在工作場所化學品「標示與通識」階段，離國際源頭管制目標甚巨。

(四) 職業病通報率有低估情形

經查 2006 年各國勞工發生職業病之統計資料顯示，我國勞工罹患職業病每百萬人約 31 人，相較於日本 131 人、新加坡 290 人、韓國 442 人、美國 1579 人、英國 2293 人，我國掌握職業病個案數顯有低估之情況。經分析此情形係因職業病通報系統不健全、職業醫學專科醫師不足、門診醫師對於職業病之認知不足等因素所致，罹患職業病勞工，因此未能得到即時診斷、治療、復健及復工之照顧。如何健全職業病通報、診斷、治療機制，以預防相關職業傷病之發生或減低其傷害，為當前迫切問題。

（五）過勞、輪班及壓力等非典型職業健康危害問題嚴重

隨著生產技術改變及工商業轉型，我國勞工普遍面臨職場壓力、工時過長、輪班、身體疲勞及骨骼肌肉傷害等健康危害之問題。過去針對台灣地區勞工進行工作環境安全衛生狀況調查顯示，肌肉酸痛問題占勞工比例分別為：38%（84年）、51.61%（87年）與63.3%（90年），顯示有日益增加趨勢。依據近年勞工保險統計資料，肌肉骨骼傷害含職業性下背痛與手臂頸肩疾病總件數由93年138件、94年111件及95年148件，顯示出增加之趨勢；95年占所有勞保職業病給付之49.6%。另2000年歐洲工作情況調查結果顯示，工作相關壓力在15個歐盟國為第二常見工作相關健康問題（28%）。依勞工委員會勞工安全衛生研究所93年受僱者工作環境安全衛生狀況認知調查，19%受僱者覺得工作一向或常常會帶來很大的壓力，其中高達40%上班族有自殺意念。

此等非典型職業健康危害管理策略，在法規、制度上需要配合調整，是政府、企業界及社會應共同努力的新課題。

（六）勞工基本職業健康服務（BOHS）體系尚未建立

過去以疾病治療為取向的醫療模式，已不足以因應現代健康需求，必須積極導入疾病預防及健康促進的觀念。疾病預防和健康促進，不僅可以降低醫療成本及國家經濟負擔，並可增進個人及社會健康，提升生活及工作之品質。國際勞工組織針對國家職業安全衛生政策和企業付諸實施條款強調：雇主首要職責包含保護勞工工作安全衛生，以預防勞工遭受職業傷害衝擊。預防職業疾病的原則「預防勝於治療」，運用健康促進觀點，避免發生以達預防成效。以企業管理及職場健康促進計畫提升勞工工作能力，塑造優良、健康的勞工及健康企業體，達到減少職業災害之目標。另ILO建議各國配合世界衛生組織（WHO）實施「職業衛生全球行動10年計畫（2008-2017）」，對於中小事業、自營作業者、農業、漁業及非典型經濟勞動者，推動基本職業健康服務（Basic Occupational Health Services, BOHS），且WHO/ILO/ICOH（世界衛生組織/國際勞工組織/國際職業衛生學會）聯手努力，建立BOHS服務指引，建議由政府或社會保險機構提供資金，訓練國民健康保健體系醫護人員，會同職業安全衛生專家，於基層社區展開友善、符合個案需要之職業健康照護服務，推動目標是所有工作場所之所有勞動者均能就近獲得職業健康照護服務。

我國事業單位以中小企業居多，目前「勞工健康保護規則」僅規定事業單位之同一工作場所，平時僱用勞工人數在300人以上或從事特別危害健康作業勞工人數在100人以上者，應設置醫療衛生單位或委託醫療機構於事業單位設置醫療衛生單位，勞工健康照護普及率偏低；綜合而言，我國尚未建立勞工全面健康照護體系，服務產業之醫護人員，職業安全衛生專業人員亦不足以全面推動。

(七) 中小企業及弱勢勞工族群等無法仰賴檢查手段減災

我國中小企業家數占全產業 98%，為台灣經濟主幹，惟近幾年來職業災害傷亡件數均達 2 萬件以上，高居全產業達 50% 以上，形成產業弱勢。目前勞工委員會以政府人力為主之勞動檢查或輔導直接介入率僅達 10%，而發生重大職災之中小企業約有 85% 未曾檢查過，顯示勞動檢查人力長期不足，政府介入中小企業安全衛生檢查及輔導機制之欠缺，再者，歷年無一定雇主及原住民等弱勢勞工每年約有 70 人死亡，並無減少之趨勢，顯示針對防災資源弱勢之中小事業及弱勢勞工族群部分之照顧，仍有努力空間。究其原因為欠缺人力及物力，安衛設施因陋就簡，防災資訊不足，加以廠場數高達 32 萬家以上，檢查人力難以負荷，受檢率及輔導普及率偏低，致使該等產業在未受到監督指導或輔導情況下，心存僥倖，未能落實防災工作，倘政府未能加強宣導及輔導等作為協助進行改善，將無法落實防災工作。

(八) 職業安全衛生投入資源及人力明顯不足

面對產業環境及科技發展之快速變遷，所伴隨各種繁複安全衛生問題，我國多年來以「勤查重罰」之手段，雖達到立即減災之效果，然卻也面臨瓶頸，亟待其他防災資源之有效投注，方能持續促使職災下降。但政府有限人力除負責政策規劃與法規制定外，尚須兼顧宣導、輔導及教育訓練等執行事項，人力明顯不足，如加上新增多項創新制度之陸續推展，已無多餘人力可供調度、支應，如無相關配套措施，將嚴重排擠影響我國安全衛生發展。

貳、計畫目標

一、目標說明

3 年內(98 年至 100 年)降低勞工保險職業災害千人率(簡稱勞保職災千人率)至千分之四以下。(第一年降低 3%，第二年再降低 3%，第三年再降低 4%)

二、達成目標之限制

- (一) 目前政府推動減災宣導輔導、教育訓練等執行面業務，人力已不足，加上新增之國家級職業安全衛生制度、安全衛生管理系統驗證及職業傷病管理服務等多項創新制度之陸續推展，已無多餘人力可供調度、支應。目前勞工委員會循政府採購法委託不特定民間機構或學校辦理，易造成專業能力不足、人才難以久任、技術經驗無法傳承或衍生利益糾葛等影響公共利益之虞，此對於職業安全衛生工作權責、執行事項較難予以整體規劃及充分協調、整合，不易發揮整體減災力量。

- (二) 建構勞工基本職業健康服務制度，設立職場健康推進機制之限制，為服務職業衛生與健康照護服務之醫護專業人員及職業安全衛生專業人員之嚴重不足，依 WHO 推動模式之建議，每 5,000 位勞工需 1 位醫師，2 位護理人員，推估我國需有 2,000 位經職業健康照護訓練之醫師及 4,000 位從事職業衛生工作之護理人員，而我國目前職業醫學專科醫師僅 248 位，產業服務之護理人員約 600 位，提供職業健康服務之人力嚴重不足。
- (三) 96 年勞保職業災害保險給付計 38,797 人次，包含傷病、失能及死亡總計，同一職業災害事故，可能有 1 人兼領 3 項給付之可能，復以勞工保險係規定 5 人以上之事業單位強制投保，尚包括自營作業者及實際從事勞動之雇主，與勞工安全衛生法之適用範圍並不盡相同，勞保職災千人率亦不等同於我國職業災害發生率。
- (四) 為擴大保護職災勞工，勞保給付規定可能因政策之改變造成給付人次及千人率之上升，為利客觀呈現本方案之執行成效，減災目標之比較基礎應予一致，因政策性放寬造成之給付件次另行統計。
- (五) 依據近 2 年勞保職業災害保險給付資料，職業傷害千人率較高之業別與職業災害死亡及失能之重點業別並無太大之差異，惟因減災資源相當有限，勞工委員會傾全力推動之「全國職場 233 減災方案」尚未能達成預期目標，97 年以後減災方案之目標擴及傷病事故，任務更為嚴峻，在目前檢查率僅約 8%且檢查人力囿於政府人力精簡政策未能合理增加之限制下，如何從法制、社會資源運用、相關機關合作等各種策略之運用，以快速、普遍地傳遞工安資訊，形塑職場良好之工安文化，乃是否能達成減災目標之關鍵。

參、實施期間

本方案實施期間自 98 年至 100 年，為期 3 年。

肆、現行相關政策及方案之檢討

一、職業災害率趨緩原因之檢討分析

近年減災政策以職災死亡及失能率為指標，相關方案計畫已達成預定目標，惟整體職業災害率卻有趨緩趨勢，其原因為職業災害死亡、失能件數僅佔整體職業災害之十分之一，而十分之九為職業傷病案件，以 96 年為例，職業災害共 38,797 件，死亡 293 件、失能 3,113 件、傷病 35,391 件，故減少職業傷病為未來減災重

點。

二、職災保護專款辦理之預防功能未彰顯

91年4月28日實施之職業災害勞工保護法規定，中央主管機關應自勞工保險基金收支結餘提撥專款作為加強辦理職業災害預防之用，惟因受限於申請補助之事業單位、團體、專業人才及能力，迄96年僅117件申請案，補助金額僅2.2億元，有鑑於職災預防專款績效未能彰顯，立法院爰於96年3月28日審查勞工保險基金預算案時，決議要求中央主管機關應妥善運用職業災害保險基金，以減少職業災害、照顧受災勞工。

鄰近國家如日本、韓國等鑑於職災嚴重影響勞工生命安全及社會經濟發展，為有效結合民間資源促進職場防災工作，早於1964年及1987年即分別運用勞保基金職災預防專款成立「中央勞動災害防止協會」(JISHA)及「韓國職業安全衛生機構」(KOSHA)等法人團體，協助政府推動各項職場安全衛生工作，實施成效斐然。相較於我國，多年來以「勤查重罰」之手段，雖達到立即減災之效果，然卻也面臨瓶頸，亟待妥善運用勞工保險基金職業災害保險收支結餘提撥之專款，加強辦理職災預防事項。

三、勞工安全衛生專業證照制度，亟待改善

勞工安全衛生相關職類證書的有效性不僅攸關個人知能問題，也涉及企業執行安全衛生工作之落實程度。根本的問題應回歸於提供合格證書的訓練單位，是否本著專業評量機制執行測驗。依現行法規規定，除勞工安全衛生管理人員及作業環境測定人員，須經訓練合格領有結業證書並參加技能檢定及格者，始得擔任該項工作，其他職類考試(含術科考試)均不需經技能檢定，訓練品質備受質疑。如何透過公平性、可靠性及公信力之機構把關，提昇法定訓練合格證書的價值，使持有結業證書之專業人員的技術及專業知識更具信賴性，殊值商榷。

四、縣市政府及各政府部門對減災工作尚有努力空間且未有效整合

近年來在各部會及直轄市政府協助及配合之下，公共工程減災已初步建構安全衛生防災體系，惟地方政府仍未納入此一體系之中，造成地方政府之公共工程(尤其是污水下水道工程)職災仍頻傳，經查93年至96年公共工程職災死亡人數降幅率，中央為95%；地方政府僅61%，影響民眾對政府施政之信賴，更導致民眾無法充分感受政府保障勞工之決心。再者，目的事業應受該目的主管機關之指揮、監督，例如建設、工務機關主管營造工程、公共工程及建築物之設計、施工、監造等安全相關事項。交通主管機關主管道路交通、危險品運輸、船舶等安全衛生相關事項，及消防主管機關主管廠場消防安全及爆竹煙火安全等事項。惟目前各目的主管機關對於辦理職業安全衛生工作權責、執行事項並未予以整體規劃及充分協調、整合，不易發揮整體減災力量。勞工委員會應要求各部會持續辦理各項減災工作，督促所屬事業及公共工程落實安全衛生規定，以提升政府安全衛生

管理水準，做好安全衛生工作。

五、事業單位安全衛生管理制度不健全

現階段我國對於生產工具及安全衛生的防護措施與要求已規定於法令與標準。然而，職業災害仍然持續發生。顯然，當前勞工安全衛生問題之一為管理面未能落實，致相關防護措施失去原有功能，而發生職業災害。促進安全最有效方法為將安全管理內化為企業管理之一環，激勵組織、雇主、管理人員、員工及其代表，採行合適方法，改善安全衛生績效。因此，我國勞工安全衛生工作所面臨的最大障礙不在技術開發的快慢或法規的齊備，而在於健全的安全衛生管理系統未能有效建立，並予以貫徹施行。

伍、執行策略及方法

一、主要工作項目

(一) 協調各機關合作促進職場防災

1. 成立職場安全衛生促進方案協調會報，結合各機關共同減災。

協調各部會及直轄市政府建立防災共同願景，成立各機關之安全衛生工作推動小組，編列必要經費，輔導及督促目的事業建構安全健康的工作環境。

(1) 因應減災情勢需要，不定期召開協調會報，檢討修正跨部會合作事項，結合各機關共同減災。

(2) 各目的事業主管機關成立職場安全衛生工作推動小組，定期檢核執行成效。

2. 落實營造業之災害防制

(1) 訂定規劃設計階段考量安全衛生規範事項，研議納入建築師法、建築法等相關法規。

(2) 協調研議建立規劃設計者、施工者、監造者等各單位之協調合作及安全管理機制。

3. 擴大辦理公共工程防災查核，提升公共工程之安全衛生管理水準

(1) 修正發布「加強公共工程勞工安全衛生管理作業要點」，並督導公共工程落實執行。

(2) 加強污水下水道工程、懸臂工法橋樑施工等防災事項。

(3) 檢討研修減災計畫及量化績效指標，並將公共工程防災績效之查核，併入政府採購法之工程施工查核項目，縣市政府納入防災查核機制，以強化公共工程防災作為。

4. 推動高科技廠房之防災舒適環境及健康促進
 - (1) 加強光電、半導體等高科技廠房之工業氣體、化學物質、高壓氣體等之使用安全管理。
 - (2) 研議推動危險物、有害物之化學物品等之採購管理。
 - (3) 強化新建高科技廠房之施工安全。
 - (4) 推動舒適、友善之工作環境及健康促進。
5. 落實道路交通及施工安全管理
 - (1) 督促使用道路施工廠商設置交通管制設施、標誌、號誌及採取措施。
 - (2) 經主管機關許可挖掘道路而不依規定樹立警告標誌者，依道路交通管理處罰條例處罰。
 - (3) 高空工作車、卡車起重機、高壓氣體槽車等研議列入車輛檢驗及道路安全管理。
6. 強化水下、船上、港區及水庫施工作業安全
 - (1) 督導潛水作業、港區裝卸及水庫施工等作業安全。
 - (2) 於海下、港口及水庫之工程採購之採購規範，要求投標廠商需有符合異常氣壓危害預防標準之專業人員。
 - (3) 將工程招標之採購資訊主動提供給勞委會及各勞動檢查機構，以建立潛水作業施工之相關個案資訊。
 - (4) 經濟部、交通部主管各港務局進行督導及稽查發包工程之安全衛生維護。
 - (5) 督導協助船舶作業、漁船漁撈作業等裝置衛星定位，穿戴適當救生衣物及設置消防器材。
7. 環境衛生清潔服務業勞工安全衛生維護工作
 - (1) 加強廢棄物回收作業安全衛生管理督導。
 - (2) 督導各縣市政府及鄉鎮市公所宣導及落實行駛中之垃圾車外部禁止搭載人員規定。
 - (3) 各縣市政府、鄉鎮公所辦理清潔隊員安全衛生管理及宣導。
 - (4) 道路清潔人員之警示、防護及作業安全示範等宣導活動。
8. 督導及維護輻射作業勞工安全衛生工作
 - (1) 強化核能電廠之游離輻射危害預防機制，減少危害發生。
 - (2) 建立非破壞性檢測事業單位操作人員輻射暴露防護及管制工作。
9. 學校實驗室、試驗室及實習工廠安全衛生輔導及管理工作
 - (1) 持續督導評鑑及補助高級中學以上學校建構職業安全衛生體系。

- (2) 指定國民中學之實驗室及試驗室適用勞工安全衛生法。
 - (3) 研議推動學生安全衛生教育向下扎根工作並納入學校教育課程內容。
10. 加強危險物品運輸安全管理及長途駕駛安全
 - (1) 加強危險物品運輸安全。
 - (2) 研議訂定長途駕駛合理工時規範。
 11. 加強廠場消防安全及爆竹煙火工廠安全稽查
 - (1) 加強廠場消防安全，減少火災爆炸災害。
 - (2) 加強執行爆竹煙火工廠安全稽查及管理。
 - (3) 取締違規地下爆竹煙火工廠。
 12. 醫療保健服務業勞工生物危害防止工作
 - (1) 跨部會研議訂定醫療保健服務業勞工安全衛生標準之可行性，避免從業勞工之生物感染等危害。
 - (2) 加強醫療保健服務業護理人員等針扎、尖物刺傷之通報與追蹤，並鼓勵使用安全針具並建立防護計畫。
 13. 落實液化石油氣容器管理
 - (1) 健全液化石油氣容器檢驗管理體系。
 - (2) 落實營業用液化石油氣容器（50 公斤以下）檢驗管理機制。
 - (3) 研議 50 公斤至 500 公升之液化石油氣容器之管理機制。
 - (4) 500 公升以上液化石油氣容器之管理機制。
 14. 事業單位化學品全球調和制度推動工作
 - (1) 協助中小型事業單位推動化學品全球調和制度。
 - (2) 提供相關事業單位之宣導及輔導措施。
 - (3) 於國營事業單位建立勞工化學品管理之示範單位。

（二）檢討修訂職場防災法規

檢討研修勞工安全衛生法、各項危險機械、設備、化學品、工作環境危害預防及職業災害勞工保護法職災預防專款等相關法規。

（三）建構國家級職業安全衛生制度

為持續降低職業災害，除推動現有防災措施外，有必要參考 2006 年國際勞工組織 (ILO) 之「職業安全衛生架構公約」，建構國家級職業安全衛生制度。

1. 建構化學物質登錄管理與資訊應用機制

化學物質安全管理已成為國際遍關注及重視議題。我國目前對於化學

物質，缺乏強制登錄與動態更新之完整機制，各目的事業主管機關無法及時掌握化學物質清單及其流佈資訊，自無法全面性針對可能發生重大化學災害之危險源，進行必要管理、阻絕與預防。亟須建立國內化學物質登錄管理機制，以透過預先登錄、登記作業，初步掌握國內實際化學物質之清單資訊，再藉由評估、授權與限制等措施，來管理境內化學物質使用。前揭化學物質登錄管理與資訊應用機制，涉及環保署、農委會、經濟部、消防署、衛生署及勞工委員會等部會，為有效掌握管理國內生產、輸入、使用之化學危害物質，建構跨部會化學物質登錄管理與資訊應用之平臺，蒐集並建立化學物質資料庫與新化學物質登錄機制；藉由共同資訊平台，跨部會分享化學物質物理危害、健康危害及環境危害等一致性資訊，以減少化學物質引起火災爆炸及危害國人健康與環境之衝擊。

2. 建構機械設備本質安全驗證制度

依國內職業災害統計資料顯示，災害類型以切、割、夾、捲等發生最多，其原因多由動力衝剪機械、紡織機械、金屬加工機械、塑膠加工機械、造紙機械等機械所造成，國內雖已推動機械器具型式檢定制度多年，確保機械之本質安全，惟僅佔整體機械產品之一小部分，因此有必要建構機械安全驗證制度及標準建置計畫，將規劃推動實施鑽床、銑床、綜合切削中心機、CNC車床、塑膠射出成型機、粉碎機、滾筒機等之安全驗證，以落實機械安全源頭管理，降低機械危害。

3. 建構營造災害防制計畫

營造工程由於施工過程變異性大、勞工流動率高，以及受天候等環境影響，致發生職業災害之比率，較其他產業高出約三至四倍，因此有必要規劃建構營造災害防制計畫，並推動營造業職業災害防制工作，規劃營造安全管理驗證制度，開發土木、建築各類營造分項工程安全衛生技術及教育訓練教材，辦理各層級人員營造分項工程安全衛生教育訓練，以減少營造災害。

4. 建構國家級防爆電氣驗證制度

國內化工廠、瓦斯灌裝場等之火災爆炸災害，其中部分係因電氣設備高溫及火花所造成，如裝設適當之防爆電氣設備，即可預防類

似災害。國內目前對於電氣防爆相關技術未普遍引進，亦無專業之認證機構實施驗證，導致使用防爆電氣設備之可靠度不高，因此有必要規劃建構跨部會合作型之防爆電氣驗證計畫，推動試行防爆電氣設備認證制度，以確保防爆設備之性能品質，並開發防爆電氣設備教材，提供技術諮詢，以促進技術升級，降低火災爆炸等災害。

5. 研議建構化學災害防制計畫

為完備我國化學品安全管理機制，有效進行化學災害之預防、阻絕與控制，整合我國既有資源，完備化學災害緊急應變機制，並建置全國化學災害預防、通報、調查、績效改善追蹤系統，有必要研議建置「國家級化學災害防制計畫」，切實運作，以達成保障安全健康與化學品安全使用之目標。

(四) 推動臺灣職業安全衛生管理系統(TOSHMS)

為激勵及擴大國內事業單位的參與，加速職場風險管控能力向上提升及與國際接軌，除應積極研修法規規定高風險且大型的事業單位需優先推動職業安全衛生管理系統外，並應引導國內企業將安全衛生管理內化為企業營運管理之一環，逐步邁向系統化之職業安全衛生管理制度發展，有效降低工作場所危害及風險。

1. 推動制定臺灣職業安全衛生管理系統(TOSHMS)國家標準

(1) 制定「臺灣職業安全衛生管理系統國家標準」，提昇我國產業安全管理水準與國際競爭力。

(2) 推動廠場導入風險評估運動，落實 TOSHMS。

2. 發展臺灣職業安全衛生管理系統驗證制度，鼓勵事業單位提升安全衛生自主管理水準

(五) 加強勞工參與安全衛生預防

1. 建立工會或勞工代表參與安全衛生預防

(1) 建立工會或勞工代表參與作業環境測定、健康檢查及配工機制。

(2) 邀集工會團體、婦女團體等參與「勞工安全衛生法」之修正，並修法明定勞工參與安全衛生權限。

2. 辦理工會及公會幹部之安全衛生研討及訓練

(1) 擴大辦理工會及公會幹部安全衛生研討會，凝聚各項職場防災共識與優先發展重點。

(2) 與相關工會及公會團體合作分區辦理相關之安全衛生專業訓練，提升事業單位及勞工防災知能。

3. 開啟管理階層對話機制

針對高風險之事業單位，辦理高階主管安全衛生座談會，必要時由各勞動檢查機構首長親率主管赴高職災事業到府座談，以輔導經營階層增進其安全衛生管理能力，提升其防災知能，促使事業單位由上而下落實各項安全衛生工作。

(六) 強化職場安全衛生輔導機制

在提供輔導改善及技術諮詢服務的架構下，規劃建構職災技術研發與輔導服務網，提昇事業單位及勞工防災知能。另一方面結合民間防災團體或學術機構，成立防災改善輔導技術小組及防災改善網路諮詢服務平臺，提供防災改善輔導團技術支援協助，發揮防災改善技術智庫功能。

1. 推動安全衛生在地扎根計畫

規劃「安全衛生在地扎根計畫(蒲公英計畫)」，結合並充實地方政府勞政單位之防災能量，實施「工安輔導到府」、「教育訓練、宣導到位」等減災策略，就近對散佈地方各角落中小型事業及微型工程等施予臨廠輔導或防災宣導訓練，亦即強化各縣市勞工安全衛生業務，落實防災資源在地扎根，發揮「蒲公英」精神，將工安種子散播至弱勢職場，進而強化地方政府之安全衛生專責人力與能力，建構全國性職災防護體系。

2. 實施中小事業安全衛生設施補助

為鼓勵中小企業汰換不安全機器、設施或防爆電氣設備等，提供相對經費補助，並提供技術諮詢服務，以全面推動機械、設施或防爆電氣設備之本質安全等，從源頭降低災害風險。

3. 實施機械、高壓氣體等安全專案輔導

為預防切、割、夾、捲、火災、爆炸等災害，針對事業單位之機械安全防護、防爆電氣設備、高壓氣體設施等實施重點專案輔導，並推動安全管理制度，以改善現場之安全設施。

(1) 推動機械安全防護：落實機械本質安全化，消弭機械傷害。

(2) 實施高壓氣體設施輔導：提升高壓氣體設施安全管理體制，並輔導協助廠場，改善現場安全設施，減少火災爆炸及毒氣洩漏災害發生。

4. 實施高危險、高危害行業專案輔導

整合政府、民間專業機構及大型企業之安全衛生輔導資源，建立職災預防輔導系統，針對傳統中小企業或高風險事業實施臨場診斷及輔導，建置

防災改善技術工具，協助其改善工作環境，以預防職災之發生。

成立防災改善輔導技術小組，辦理高暴露危害行業之輔導改善技術，提供第一線防災改善輔導團體防災技術諮詢服務，提升事業單位安全衛生設施再投資。並請各部會與國內相關學術機構、業界、民間團體合作加強減災相關設備研發與推廣應用，針對高風險事業實施臨場診斷及輔導，建置防災改善技術工具，協助其改善工作環境，以預防職災之發生。

(七) 建置職業衛生危害預防及作業環境監視系統

為改進目前職業衛生制度推動偏重作業環境測定及實驗室認證管理等技術面細節，對於勞工作業場所製造或處置之化學物質及其他危害勞工健康狀況，各行業整體分佈情形、勞工暴露情況等完整資料，仍有待建構。

1. 研議建置職業衛生危害預防及作業環境監視系統

(1) 研議建構職業衛生危害暴露資訊及作業環境監視系統

將研議藉由勞工作業環境危害物暴露情況蒐集與分析之資訊監控及推動改善工作危害之架構，完整監控勞工暴露於各別危害物質及推動行業別之危害暴露改善措施，達成持續改善勞工作業環境及減少職業災害之目的。

(2) 高危害環境改善輔導及推廣

將勞工安全衛生研究所已完成六個高風險行業（鉛、鑄造、膠帶業、合成皮、泡綿及餐飲業）輔導計畫所製作改善宣導、輔導、危害預防技術手冊等輔導改善工具，利用蒲公英計畫之人員逐步推廣至所有事業單位，達成降低勞工於高危害環境暴露，預防職業疾病之發生。

(3) 研議推動通風工程效能驗證制度

通風工程之效能驗證為職業衛生之基礎工作，為建構我國高危害風險作業勞工之通風效能驗證機制，將研議建立我國通風效能驗證規範、驗證專業人員、教育訓練及輔導等制度，使事業單位已設置通風設備及規範新設置工業通風設備通過效能驗證規範，確保事業單位

設置通風設備之運轉，維修保養過程均可確有其設計時之防護效能，維護勞工健康及預防職業疾病之發生。

(4) 研議推動個人防護具效能標準及驗證制度

勞工如因作業環境危害難以改善或從事緊急搶救作業必須使用個人呼吸防護具等防護具從事作業時，防護具之安全使用為保護勞工安全與健康之最後保護防線，有待研議建立勞工使用個人防護具效能驗證制度，以藉由檢討現行各類個人防護具之國家標準，蒐集國際組織標準，逐年訂定防護具效能驗證標準及驗證規範，跨部會協商效能驗證與分工推動事宜，以確保其防護效能。

2. 實施作業環境監測機制

鑑於勞動檢查機構人力嚴重不足，規劃委託合格作業環境測定機構進行重點事業單位工作場所之作業環境測定，以建置事業單位有害作業環境、有害物使用暴露基本資料，俾利加強辦理有害作業危害預防監督檢查，督促業者辦理各項改進事項。

(八) 建構職業健康服務體系

1. 建構全國醫療機構職業傷病通報體系

為因應我國當前職業病診斷率及通報率較先進國家偏低之問題，必須建立各醫療機構之職業傷病診斷及處置個案之通報系統，逐年提升職業傷病通報數量，解決我國職業病低估之問題。

2. 建構全國醫療機構之職業傷病診治網絡

對於本會補助成立各區職業傷病診治中心醫療機構，藉由相關經費補助要求其就近結合區域醫療機構合作開設職業病門診或為職業傷病診治網絡，97年已藉此擴展全國職業病門診數由現行每週56診次增加為每週90診次（每週可增加34診次），預計三年內可增加至每週110診次，以提供勞工職業傷病更親近性之診斷、治療、調查、鑑定及通報等服務。

3. 研修及制定職業疾病認定基準

對於勞工委員會已研訂108種職業病認定基準供醫師診斷及認定職業疾病參考，因應國際上對於職業疾病認定基準修正之趨勢及變遷，並滿足我國勞工之工作方式與型態改變之本土需求，將蒐集與分析國內外相關認定基準之資料，檢討修正或增訂職業疾病認定基準，如職業性癌症、勞工職業引起心理壓力之認定基準需求、肌肉骨骼傷害現場暴露鑑定標準方法與判定準則共識等，提供醫師診斷職業疾病參考，降低勞資爭議。

4. 建構職業疾病個案之專業調查制度

對於政府依法委託勞工職業傷病之調查案件或指定之調查醫師，可依據法規之委託或授權，比照檢查員權限，由受委託之醫師進入事業單位實施調查，事業單位不得拒絕；另調查過程需要勞工作業環境測定或人因工程暴露評估時，相關專業人員應共同組成調查團隊。勞工委員會將研訂並建構「職業疾病調查」之方法、要項、程序及其他必要事項等制度，使醫師更能正確診斷與判定勞工罹患職業疾病之因果關係判斷。

5. 協調研議增加職業醫學專科醫師

因應職業疾病通報及個案調查、診斷、治療等服務量之增加，需要培訓更多職業醫學專科醫師，研議規劃職業疾病診斷認定所需之職業醫學專科醫師培訓。

6. 研議辦理產業服務醫師及護理人員訓練

為建構全國勞工基本健康照護體系，加強中小企業勞工健康服務措施，研議規劃經由職場健康照護相關訓練合格之產業服務醫師及護理人員，協助雇主辦理危害評估、選工、配工、健康促進、健康諮詢等服務，提供勞工更完善之健康照護。

7. 辦理勞工健康檢查醫療機構之醫護人員訓練

為強化辦理勞工體格檢查及健康檢查之指定醫療機構醫護人員之職業衛生相關知能，研議擴大辦理醫護人員職業醫學、職業衛生護理及勞工安全衛生訓練，結合醫療保健與職業衛生專業，提昇勞工健康檢查效能。

8. 推動勞工健康促進計畫

鑑於因工作導致之壓力、疲勞、過勞、憂鬱等，除會影響員工心理、生理健康外，也會造成職場暴力等問題，進而影響工作品質及生產力，勞工委員會將與衛生署等單位跨部會共同合作，將適當營養、休閒運動、壓力處理、人際支持、健康責任及自我實現等六項健康生活型態之推動，列為計畫之主軸，期望藉由推動健康促進之各種措施，督促事業單位以自主管理方式，推動員工協助方案、重視組織調整及教導員工面臨職場心理壓力之管理與調適技巧，以有效降低勞工工作壓力，增進身心健康與工作滿意度。

9. 研議建立基本職業健康服務推進機制

研議建立職業健康服務推進機制，派駐勞工健康照護服務醫護人員及職業安全衛生專家等專業人員至各廠區，建立到廠服務制度，提供完整之勞工安全健康服務，包括事故預防、職場人因工程改善、職業骨骼肌肉傷害預防指導、健康體能促進等，並完成事業單位勞工健康服務績效評估。建置事業單位健康基本資料及資訊網路平臺，提供諮詢及教育訓練服務，配合現場實際狀況進行教育訓練，作為資源整合及資訊交流機制，並提供 e-learning 服務。

(九) 有效運用檢查人力，強化防災效能

1. 風險管理分級檢查制度

- (1) 列管高職災、高違規之營造工地及廠場（包含其承攬廠商），對其實施高強度、高頻率之檢查，促使其積極改善工安。
- (2) 針對高風險事業單位或作業活動，規劃實施各項專案檢查計畫（如火災爆炸預防、墜落災害預防、感電預防、缺氧危害預防等專案檢查）。
- (3) 對起重吊掛、廣告招牌安裝、路樹養護及使用道路施工等臨時性、短暫性且危險性高之作業實施動態稽查。
- (4) 針對石化業歲（大）修、大型支撐架、施工架組拆、局限空間作業等施工期短又具高危險之作業，實施作業期程申報制度，精確掌握石化歲修、施工架組裝或拆卸作業期程進行精準檢查。

2. 職業傷殘災害預防專案計畫

優先列管高致殘率之金屬製品製造業、機械設備製造修配業、運輸工具製造修配業、塑膠製品製造業及金屬基本工業等，以動力衝剪、鋸切、鍛造及滾軋等機械之安全防護、緊急制動等安全裝置與維修停止運轉之上鎖等安全管理機制為檢查重點，有效防止捲夾、切割及維修等肇致災害。

3. 重點區域機動檢查機制

針對營造工程集中區域及重大專案工程（如國道 6 號工程、機場捷運工程）等設置「駐點檢查站」，隨時派員實施機動性監督檢查，有效避免事業單位心懷投機，防範業者利用檢查間隔期間輕忽安全設施設置與管理作為之陋習。

4. 研議連續生產檢查機制

研議「系統設備運轉中檢查」制度，提升系統風險管理水準，將內部檢查停機之經濟損失，有效轉化阻卻風險相關機制之投資，並將占危險性設備總受檢量總數約 7 成之連續生產設備，共同合作仿效歐美日作法，試辦由事業單位自行保安檢查之機制，並定期召開雙邊會議，督導進度與檢討執行方式及績效。

5. 強化防災檢查工具

針對勞動檢查涉及之各項專業知識，以知識管理之原理發展合適之各類訓練課程，協助勞動檢查人員掌握不同產業別、機具設備及各類作業形態的危害特性及檢查重點，以有效執行各項防災工作。

6. 提升危險性機械及設備製造品質

對未經型式檢查合格而製造、修改危險性機械或設備者增訂罰則；強化主任設計者及施工負責人管理機制。

7. 加強裝卸吊掛作業安全管理

確實要求鋼鐵業與港區裝卸業者，妥善規劃吊掛作業動線，並實施輔

導與專案檢查；另掌握起重機維修作業名冊，實施防墜及感電講習，並針對肇災率較高之事業單位、租賃業者與操作人員，列冊加強檢查及宣導。

8. 檢查輔導工程監造單位加強安全查核

重大工程皆有監造單位建築師或工程顧問公司派人於現場監造，且均為適用勞工安全衛生法之事業，藉由勞動檢查機構加強檢查監造單位勞工安全衛生管理落實情形及要求監造單位加強工地作業之安全查核，有助於重大工程落實防災工作。

9. 掌握勞工有害物暴露促進勞工健康

委託合格作業環境測定機構進行重點事業單位工作場所之作業環境測定及輔導；與相關單位合作實施勞工作業環境化學性、物理性、人因性及生物性因素現況調查；收集並建立事業單位工作場所之有害物暴露資料庫。

(十) 加強防災宣導行銷，建立全民工安意識

1. 鼓勵全民參與全國職場安全健康週活動

為建構國民參與工安機制，有效增進全民職場防災知識與技能，全面提升我國工安水準，並彰顯政府對勞工生命安全與健康的重視與永續關懷，持續結合政、勞、資、學及有關團體等資源，擴大推動「全國職場安全健康週」活動，透過國家工安獎表揚活動、工安金句徵選、診斷輔導、工安會議及工安走透透等系列宣導活動，鼓勵民眾參與推動職場安全衛生工作，以提升工安宣導行銷之能量，達成減災目標。

2. 強化安全衛生專業網路功能

規劃建構整合性職場安全衛生專屬網路及知識管理平臺，善用本會、檢查機構、勞工安全衛生研究所及其他有關機關(構)合作夥伴之電子報、網站等資訊網絡，不定期傳送防災檢查動態、安衛宣導資料或最新職災案例，詳載各單位活動訊息、相關資訊與計畫執行成果，並進行整合性的行銷、宣傳與監督統籌，剷平各單位知識藩籬，擴展防災知識與經驗分享範疇。

3. 辦理工會及公會團體所屬會員安全衛生教育訓練

針對無一定雇主勞工之工作特性，辦理各項勞工安全衛生教育訓練，增進其防災知能，並選定職業災害較高之營造業、金屬製品製造業、機械設備製造修配業、運輸工具製造修配業等，針對被夾、被捲、墜落、滾落、物體倒塌、崩塌、被撞、被刺、割、擦傷等職業災害特性，與相關工會及公會團體合作分區辦理相關之防災專業訓練，提升事業單位及勞工防災知能。

4. 加強全民生活安全教育

職場安全文化源於國民居家休憩活動危機意識之提升，勞工委員會規劃與教育部、內政部、社區大學、工會相關團體合作開辦生活安全教育，提供民眾、學生等生活安全與健康教育訓練、常識、防災訊息，促進全民安全意識。

(十一) 落實職場安全衛生教育訓練

為提昇勞雇雙方防災知識及危險認知能力，以目標管理來強化安全衛生教育措施，透過全面原則（即涵蓋各階層勞工）、銜接原則（即分層級強化）、整合原則（即涵蓋各領域）及融入原則（即融入生活），除政府需積極辦理外，更應整合各機關資源、結合及善用民間資源與活力，永續發展職場防災教育訓練制度，塑造安全衛生紀律文化。

1. 推動技能檢定與評鑑並行制度，落實安全衛生教育訓練成效

為實施"訓練與考試分離政策"，落實職業訓練法有關技能檢定之規定，以提昇危險性機械、設備等應著重技術與操作知能者證照之有效性，逐年規範經中央主管機關公告之教育訓練職類者，其使用之場地、實習機具及設備，應經技術士技能檢定評鑑合格，其訓練後之測驗應經技術士技能檢定合格。透過公平性、可靠性及專業性的評鑑機制介入，對於現行教育訓練管理、制度及成效作以公權力介入方式直接督促及評核，作為改善安全衛生教育訓練之輔助工具。

2. 加強就業前及在職安全衛生教育，建立正確安全衛生態度

推動高中職、國中安全衛生教育訓練，普及安全衛生觀念，建立正確安全衛生態度，提昇學生就業前安全衛生知識與技能。加強墜落、倒塌、崩塌、感電等危險工作場所無一定雇主勞工安全衛生教育訓練，使勞工具備工作前之安全衛生能力。另對於工會幹部、無一定雇主勞工等，提昇安全衛生知識與技能。

3. 協助特殊弱勢族群職場安全衛生教育訓練，增進防災知能建置原住民職業災害預防網頁專區

(1) 辦理原住民職場安全衛生預防策略

建置原住民職業災害預防網頁專區，深入部落或原住民聚集處設立五處工安資訊電腦查詢系統，並於部落及都會區教會設立 5 處職災預防宣導教室，並辦理宣導與諮詢服務。

(2) 辦理漁民職場安全衛生預防策略

針對落海及漁船故障、火災等事故，推動職災減災計畫，並研擬遠洋漁業漁民中風、心臟病等慢性病預防減災計畫；配合國際海事公約及整合漁政、港務、外交等行政資源，推動漁船安全檢查及自我風險評估計畫；辦理沿近海及遠洋漁業職業衛生流行病學調查及輔導計畫，並推動漁民健康促進及中高齡漁民保健計畫，針對好發於漁業之骨骼肌肉酸痛、重體力搬運及長時間作業，研擬預防保健措施及巡

迴輔導。

製播漁民職場安全衛生預防、疾病預防、漁民保健、漁民落海、漁船故障及火災等事故之宣導節目。

(3) 協調研議外勞職場安全衛生預防策略

持續編撰外勞安全衛生教材，持續提供外勞安全衛生資訊網頁，並進行外勞工作環境安全衛生狀況之認知調查。

(十二) 擴大安全衛生資源與合作

1. 成立職業安全衛生國際交流合作小組

職業安全衛生發展依賴全球合作策略及資訊經驗之分享，日本、韓國等鄰近國家均設有國際交流專責組織，我國現階段擬整合部會、業界、學界及非政府組織資源參與國際交流合作，並將我國勞工安全衛生重要方案、制度，職業災害統計、勞動檢查年報及安全衛生研究成果，建置於平臺供國際瞭解我國進步之情形。

2. 研議建置「Taiwan ILO-CIS」計畫與國際資訊平臺接軌

ILO 已在全球 150 個國家建置 ILO-CIS 資訊合作與分享平臺，研議建置我國「Taiwan ILO-CIS」計畫以與國際資訊平臺接軌，可提供國內研究單位、非政府組織與各部會共同參與。

3. 強化安全夥伴合作關係

與大型企業、工程主管(辦)機關、工業區或同業組成之會員團體、相關專業團體等，在減災共同願景下，以互信、互惠之原則，建構夥伴關係，並藉由結合彼此的防災資源，協助合作夥伴改善並提升整體職場安全衛生水準，達成預防職業災害之目標，並將安全理念深植於安全夥伴，內化為每位員工之思維及行為模式，形塑企業安全文化。

4. 研議推動產業保險參與職災預防及風險管理計畫

強化鍋爐等危險機械設施產業保險機制；鼓勵保險業配合職災預防提供相關服務，以協助產業規劃其風險管理。

5. 推動「全民監督營造安全機制」

基於「政府資源有限，民力無窮」理念，利用民間力量共同監督營造工地之安全衛生，除訂定全民監督工地安全衛生之規範，成立專屬之營造工地改善安全衛生輔導單位外，並透過檢舉營造工地之安全衛生缺失，經由輔導機制之進行，要求營造工地改善安全衛生，以「檢舉、輔導、追查」之配套作法，有效減低營造業職業災害。

(十三) 強化墜落災害預防能量及防災技術

1. 加強營造作業墜落防止

針對營造作業最易發生墜落之施工架、樓板開口、屋頂、電梯間及捲揚機吊料作業等，以加強檢查方式，強力要求包商設置完備之安全防護設施。

2. 於規劃設計階段導入防墜設施

促請業主及設計單位於工程規劃設計階段將作業過程之防墜設施，列入設計項目之一，並依設計結果量化編列所須經費及核實支用，確實要求承攬廠商依合約圖說施作，確保從事作業勞工於安全設計無虞墜落之工作場所作業，有效提升工作場所之安全性。

3. 提升國內墜落災害防範水準

規劃引進國外防墜相關防護器具及工程技術，除透過宣導、輔導方式供事業單位參採，確保勞工工作安全外，並提供相關單位參考制定防墜器材之國家標準，提升國內墜落災害防範水準。

4. 加強都會區小型營繕作業查察工作

都會區小型營繕作業，因其具有時間、地點及對象均不易掌控等特性，向為防災工作不易著力之處，針對該等作業將規劃採「小蜜蜂」之巡邏指導方式，提供各式墜落宣導資料及規勸制止危險作業，拓展墜落災害保護範圍。

二、分期（年）執行策略與分工

陸、資源需求

一、人力：由勞委會、相關部會、直轄市及各縣市政府現有人力辦理為原則。

二、經費：本方案所需經費由各主、協辦機關按年度額度內預算支應。

柒、預期效益及影響

一、降低勞工保險職業災害千人率至千分之四以下，落實政府保護勞工安全健康之基本政策。

二、危險性機械設備及有害化學品產品安全，由「使用端管制」進步為「源頭管制」，達到先進國家管控水準。

三、提供基本職業衛生與健康照護，使所有勞動者均能就近獲得職業健康照護服務。

捌、管制考核

一、本方案所規定各項目，應由各主（協）辦機關研訂具體作業計畫或配合措施，積極加強推行，貫徹實施。

二、本方案由勞工委員會定期追蹤管考各工作項目辦理情形，彙整後提報「協調工作會報」報告，並每年檢討執行成效報院備查。考評績優者，另訂辦法敘獎。

附錄 2

98 年勞動檢查大事紀

- 一、 98 年 1 月 協助高壓氣體相關業者解決進口依美國 DOT 標準檢查合格之高壓氣體容器檢查疑義，台灣區高壓氣體工業同業公會另代表其會員致函申謝。
- 二、 98 年 1 月 根據勞保局職業災傷害給付資料統計顯示職業工會會員發生災害比例偏高，本會自 98 年 1 月 20 日起辦理「與工會幹部對話 - 如何降低職業工會會員之職業災害」3 場次，傳達政府減災政策目標並聽取工會對防災建議及需求。
- 三、 98 年 1 月 召開研商「危害物質標示及通識規則」之勞動檢查事宜會議，並彙整各界意見，達成檢查處理共識。
- 四、 98 年 2 月 辦理「98 年工業區安全伙伴促進計畫」評選會議擇定由中華民國工業區廠商聯合總會承辦中山醫學大學承辦，並於 98 年 2 月 27 簽訂契約書。
- 五、 98 年 2 月 辦理「PU 人造皮製造業職業病預防及輔導計畫」評選會議擇定由中山醫學大學承辦，並於 98 年 2 月 24 簽訂契約書。
- 六、 98 年 2 月 研訂「危險性機械及設備代檢業務督導作業要點」，並自 98 年 3 月 1 日起，由本會 3 區勞動檢查所派專人進駐代檢機構加強督導。
- 七、 98 年 2 月 3 家代行檢查機構函送之管理作業要點同意備查。
- 八、 98 年 3 月 本會分別於北、中、南三區辦理「與中小型營造業雇主對話-如何落實營造工地安全衛生自主管理」座談會，主要參加對象為中小型營造業之雇主或經理級以上人員，藉由座談加強中小型營造業雇主對安全衛生之意識，會中並安排潤弘精密公司分享安全衛生管理對營造業經營之效益，其中北部班座談由本會郭副主任委員主持。

- 九、 98 年 3 月 辦理勞動檢查員火災爆炸災害預防專業訓練 3 場次，提升勞動檢查員防火防爆檢查專業技能，協助事業單位做好各項火災爆炸預防設施。
- 十、 98 年 3 月 召開職業衛生檢查協調會議，討論職業衛生檢查表單修正事宜及通過 98 年局限空間災害預防實施計畫。
- 十一、 98 年 3 月 召開「勞動檢查機構執行內部督導查核、輔導作法與職業災害檢查報告書品質檢討」會議，將內部督導查核流程納入 ISO 程序(北/中/南區檢查所)與年度計畫(北/高市處、科學園區、經加區)實施，並在會中討論輔導場次作法以及職業災害檢查報告書撰寫要項與品質檢討。
- 十二、 98 年 3 月 辦理本會與台灣區機器工業同業公會締結安全伙伴，結合相關防災資源，共同投入減災，並以源頭管理方式，協助製造商製造符合安全規定之機械，減少勞工職業災害。
- 十三、 98 年 3 月 召開跨部會之「職業安全衛生促進方案協調工作會報」第 1 次會議，並邀集各相關部會與會，會中決議於該會報下設「防災執行組」、「法規制度組」及「技術支援組」等三分組，以提升會報效率。
- 十四、 98 年 3 月 研訂「98 年度危險性機械及設備代行檢查機構年終考評計畫」供年底辦理年終考評依據。
- 十五、 98 年 3 月 辦理勞動檢查員電氣防爆專業訓練 1 場次，提升勞動檢查員對防爆電氣設備構造及性能之知能，協助事業單位正確裝置防爆電氣設備。
- 十六、 98 年 3 月 召開「如何與民間團體等社會資源合作，提升企業安全衛生管理能力」會議，本會邀請學者專家、勞工團體及團體伙伴等對象舉辦座談會，對於如何善用民間社會資源，提升中小型事業單位安全衛生管理能力，聽取與會代表建議，進行討論，期凝聚共識，以作為未來擬定政策之參考。
- 十七、 98 年 3 月-98 年 4 月 辦理北、中、南三區 98 年度公共工程勞工安全衛生

實務觀摩研討會，藉由優良公共工程之獲獎者之經驗分享，提升工程主辦機關、監造單位及營造廠商之安全衛生管理能力。

十八、 98年4月-98年5月 假3區代檢機構代檢組，辦理3場次「壓力容器安全檢查構造標準」解說，以提升檢查專業技能，及齊一檢查尺度。

十九、 98年4月 召開「移動式起重機搭乘設備簽認報告」草案會議，以供事業單位、專業機構及檢查機構依循，並防止勞工墜落災害發生。

二十、 98年4月 召開「98年度危險性機械設備委託代行檢查經費事宜」會議，以樽節合理有效執行運算。

二十一、 98年4月 啟動「98年局限空間危害預防實施計畫」，整合防災資源並依據行業別及作業特性不同，辦理相關危害預防及緊急救護之宣導及觀摩活動，全年總計辦理98場次宣導會及6場次局限空間作業現場觀摩會。

二十二、 98年4月-98年5月 假3區代檢機構代檢組辦理6場次之「材料腐蝕概論」及「材料防蝕方法」代檢員與檢查員在職訓練，提升檢查專業技能。

二十三、 98年4月 辦理勞動檢查員電氣防爆專業訓練各2場次，提升勞動檢查員對防爆電氣設備構造及性能之知能，協助事業單位正確裝置防爆電氣設備。

二十四、 98年4月 召開「中小企業危險性機械檢查輔導計畫」採購案評選會議，評選優勝得標廠商，對中小企業實施免費輔導，解決事業單位申請危險性機械檢查之困難。

二十五、 98年4月-98年5月 依修訂之「勞動檢查機構年度績效考評計畫」對全國9個勞動檢查機構實施97年度績效考評，考評內容分成「年度減災目標達成情形」及「年度評核」二大項，其中年度評核合計有32項考核項目，以有效提升勞動檢查效能，減少職業災害。

二十六、 98年4月 舉辦「顯影液危害預防研討會」，邀請學者專家、業界代表及

勞動檢查機構探討危害因子及預防對策。

二十七、 98 年 5 月-98 年 6 月 假本會勞工安全衛生研究所辦理第 25 期勞動檢查員職前訓練，提升新進人員專業知能。

二十八、 98 年 5 月 辦理「98 年全國代行檢查員工作會報」以加強促進危險性機械及設備代行檢查工作心得交流及齊一檢查尺度。

二十九、 98 年 5 月-98 年 6 月 推動中部及南部地區成立「營造業安全衛生促進會」，分別於 5 月 12 日及 6 月 26 日舉辦成立大會，藉以擴大營造業者在安全衛生管理之事及技術上相互交流及支援。

三十、 98 年 5 月 完成「事業單位製作甲、乙、丙類危險性工作場所送審文作參考手冊」，提供事業單位參考，協助其順利申請危險性工作場所之審查及檢查，保障勞工工作安全。

三十一、 98 年 5 月-98 年 6 月 為促使派遣機構遵守勞動基準法、勞工保險條例及其他相關勞動法令規定，維護派遣勞工合法勞動權益，爰規劃辦理「勞動派遣勞工權益專案檢查」，並自 98 年 5 月 18 日起至 6 月 19 日止，由本會 3 區勞動檢查所、台北市政府勞工局勞動檢查處、高雄市政府勞工局勞動檢查處、勞工保險局及直轄市及各縣（市）勞工行政主管機關等單位共同實施聯合檢查。

三十二、 98 年 5 月 監察院為調查 4 月 24 日於台北信義區發生人字臂起重桿滑落造成大陸遊客 3 死 2 傷案，約詢台北市勞工局、內政部營建署、本會安衛處及檢查處。

三十三、 98 年 5 月 規劃辦理醫療保健服務業 H1N1 新型流感職業病預防檢查工作，督促醫療院所提早預防，避免作業勞工感染 H1N1 新型流感。

三十四、 98 年 6 月 召開勞工安全衛生促進方案防災執行組第 1 次會議，研商、檢視及協助各項細部工作事項之推動，並將相關研議議題提報減災會報報告。

- 三十五、 98 年 6 月 發布「公共工程施工查核中有關勞工安全衛生查核注意事項」，使工程主辦機關及查核委員熟捻勞工安全衛生查核之內容及重點。
- 三十六、 98 年 6 月 召開「危險性機械檢查歷史檔案電子化及檢查申請資料簡化事宜」會議，落實危險性機械及設備檢查之歷史檔案於本年底完成掃描及存檔之目標。
- 三十七、 98 年 6 月 辦理與中華民國營造業工地主任工會締結安全夥伴簽署儀式，該公會承諾結合雙方資源，改善營造工地工作環境，共同提升工地之安全管理水準。
- 三十八、 98 年 6 月 辦理「營造業檢查員下水道工程及懸臂工作車專業訓練」，加強勞動檢查員專業知能。
- 三十九、 98 年 6 月 依據勞動檢查法第 6 條規定公告 99 年度勞動檢查方針，再由各勞動檢查機構依方針及各轄區事業單位分佈情形、特性及職業災害概況等訂定年度勞動監督檢查計畫。
- 四十、 98 年 6 月 召開研商勞動檢查資訊系統檢查計畫及種類登錄檢討相關事宜會議，依會議決議辦理將現行檢查計畫及種類合理整併，以求資料建置之統一完整。
- 四十一、 98 年 6 月-98 年 7 月 假 3 區代檢機構代檢組，辦理 6 場次「危險性機械及設備主任設計者及施工負責人專業訓練班」，以為落實危險性機械或設備製造階段之源頭管理，使主任設計者及施工負責人瞭解相關規定，落實品管、品保措施，提升設備製造品質。
- 四十二、 98 年 6 月 召開研商職業安全衛生促進方案相關應辦事項及目前減災執行情形檢討會議，檢視目前減災執行情形並研擬相關加強作法。
- 四十三、 98 年 6 月 辦理第 17 屆勞工安全衛生促進會暨第二屆安全伙伴年度工作

檢討會，藉由各單位推動防災工作經驗，將過去執行具有減災成效之經驗及成果，提供其他單位學習參考。

四十四、 98 年 6 月 發布「推動勞工安全衛生優良公共工程及人員選拔作業要點」，期藉由選拔及公開表揚機制，擴大鼓勵推動勞工安全衛生優良公共工程之主辦機關、監造單位及施工廠商，繼續提升公共工程之安全管理文化。

四十五、 98 年 7 月 配合中央政府組織調整作業，規劃於未來之「勞動部」成立「勞動檢查局」，設「綜合規劃及勞動條件檢查組」、「產業安全檢查組」、「職業衛生檢查組」及「北、中、南區勞動檢查所（3 個派出單位）」，執行勞動條件及職業安全衛生檢查防災工作，落實保障勞動權益及工作安全衛生。

四十六、 98 年 7 月-98 年 8 月 配合完成本會三區勞動檢查所組織法制化作業，研擬「行政院勞工委員會勞動檢查局組織法草案」，將本會三區勞動檢查所整併納入該局組織，以整合及強化國內防災工作之推動執行，並因應日趨複雜之勞動條件檢查樣態發展，草案經本會審議修正後送請行政院研考會審議。

四十七、 98 年 7 月 於北、中、南三區辦理公共工程施工查核外聘委員安全衛生訓練 3 場次，強化外聘查核委員之安全衛生知能，落實公共工程施工安全查核工作。

四十八、 98 年 7 月 召開「職業安全衛生促進方案協調工作會報」第 2 次會議，提報最新減災趨勢，並確認各單位代表、聯絡窗口及分年工作項目，由各單位積極執行。

四十九、 98 年 7 月 推動「98 年局限空間危害預防實施計畫」，偕同本會中區勞動檢查所假中華電信公司台中訓練所辦理地下管線作業局限空間危害預防觀摩會，共計 200 人參加。

五十、 98 年 8 月-98 年 9 月 分北、中、南、東辦理火災爆炸預防宣導會 10 場次，

邀集具火災爆炸危害之事業單位，加強宣導火災爆炸預防知識及提升其防災能力。

五十一、 98 年 8 月 鑑於石綿易造成作業勞工健康危害，自 8 月起會同本會各區勞動檢查所辦理使用石綿事業單位職業衛生專案檢查。

五十二、 98 年 8 月 有鑒於南部 88 水災後續救災及重建工作如火如荼進行，相關工作人員暴露於高度危險之作業環境，本會立即研定「災區安全衛生輔導團」及「災區走透透作業安全宣導」2 項協助措施之執行方案，由轄區檢查機構召集安衛專業志工成立災區安全衛生輔導團，提供受災事業單位及勞工必要之安全資訊和臨場輔導諮詢服務，減少職業災害之發生。

五十三、 98 年 8 月 推動工業區安全伙伴促進計畫，配合計畫承辦單位中華民國工業區廠商聯合總會於台中市日光溫泉會館會議室辦理中部地區工作幹部共識營，討論工業區安全伙伴推動事宜，檢討實施策略及健全推展模式。

五十四、 98 年 8 月 辦理本會與台灣區車輛工業同業公會締結安全伙伴，結合相關防災資源，共同投入減災，並以中衛體系運作模式，協助承攬商及供應商改善安全衛生設施，以減少勞工職業災害。

五十五、 98 年 8 月 辦理勞動檢查員在職訓練一場次，增進勞動檢查員之法律認知及各項防災作法等專業技能，俾提升勞動檢查品質與協助事業單位做好災害預防工作。

五十六、 98 年 8 月 辦理「建設開發公司管理階層勞工安全衛生座談會」一期，將本會與公共工程主辦機關合作降災之作法介紹給建築新建工程之業主（即建設開發公司），以實施源頭管理之方式，達成更有效率之防災目的。

五十七、 98 年 8 月 編印『小型營造工程安全衛生防災輔導手冊』由轄區勞工檢查機構配合檢查行程分送小型營造工地，以擴大防災宣導層面。

五十八、 98 年 8 月 假本會北、中、南區勞動檢查所辦理「98 年度勞動條件檢查實務研習會」3 場次，強化勞動檢查員對相關法令函釋之深入認知及執行勞動條件檢查之實務技巧。

五十九、 98 年 8 月-98 年 9 月 假本會北、中、南區代行檢查機構辦理「98 年度高壓氣體系統檢查解說」3 場次，說明美、日等先進國家目前系統檢查執行狀況，以強化勞動檢查員及代行檢查員對此認識，並加強系統檢查之實務推動。

六十、 98 年 8 月-98 年 9 月 8 月 31 日、9 月 1 日及 9 月 3 日分別於中山醫學大學、桃園縣勞工育樂中心及台南市勞工育樂中心辦理三場次之「二甲基甲醯胺作業勞工作業環境改善研討會」。

六十一、 98 年 9 月 推動工業區安全伙伴促進計畫，配合計畫承辦單位中華民國工業區廠商聯合總會於台北市劍潭青年活動中心會議室辦理北部地區工作幹部共識營，討論工業區安全伙伴推動事宜，檢討實施策略及健全推展模式。

六十二、 98 年 9 月 編印完成 97 年勞動檢查年報，並分送相關部會及單位參考。

六十三、 98 年 9 月 辦理職業安全衛生促進方案協調工作會報防災執行組第 2 次會議，研商、檢視及協助方案各項細部工作之推動，並對港務局港區內人車動線規劃，交通部公路總局養護工程處所屬工程及污水下水道工程等事項進行討論，並提出具體作法，以預防災害發生。

六十四、 98 年 9 月 辦理 98 年「推動勞工安全衛生優良公共工程及人員選拔」實地評審工作，完成 12 場次初步評選工作。

六十五、 98 年 9 月 推動工業區安全伙伴促進計畫，於 9 月 15 日假台北市王朝酒店國際會議中心辦理工業區安全伙伴論壇，產官學界共約 200 人出席，除邀請美國及日本專家出席專題演講，並邀請立法院王院長蒞臨致詞。並於 9 月 15 日及 16 日安排美國及日本專家訪視北中南 3 個工業區與相關人員座談，針對工

業區安全衛生群組合作提供建言。

- 六十六、 98 年 9 月 辦理中區及南區之「水利工程勞工安全衛生管理訓練」2 期，強化水利工程危害辨識及防災對策之運用，以避免類似八掌溪事件再次發生。
- 六十七、 98 年 9 月 擬定「勞動檢查即時監督機制試辦計畫」並建置完成「勞動檢查即時監督資訊管理系統」，運用 IT 技術有效掌握事業單位現場即時訊息。
- 六十八、 98 年 9 月-98 年 12 月 分北、中、南 3 區辦理「危險性機械代行檢查員第 6 期職前訓練」，採假日上課方式實施，學科課程時數合計 150 小時，共 102 人報名參訓，以補充及儲備代檢專業人力。
- 六十九、 98 年 10 月 鑑於颱風期間鄰近河川及山地邊坡工作易發生災害，本會製作「鄰水作業及邊坡作業防災宣導短片」，於颱風前擴大宣導。
- 七十、 98 年 10 月-98 年 12 月 研擬「勞動檢查機構年度績效考評計畫」修正草案，邀集各勞動檢查機構及內部相關業務單位開會研商，依決議增列勞保職業災害千人率降低評分、特殊防災貢獻或其他具體表現績效評分及「罰鍰處分訴願案件辦理情形」等考評項目，以符合現階段推行之檢查防災策略及重點，並與本會減災目標結合。
- 七十一、 98 年 10 月-98 年 12 月 委託中華徵信所企業股份有限公司辦理「危險性機械及設備代檢業務執行及廉政實況問卷調查」，以瞭解事業單位對代檢人員之品德操守、辦事效率、服務態度等看法，作為代檢業務管理政策訂定之參考。
- 七十二、 98 年 10 月 為落實「起重升降機具安全規則」有關使用起重機吊掛搭乘設備搭載或吊升人員作業之規定，以 98 年 10 月 12 日勞檢 2 字第 0980151045 號令訂定「起重機吊掛搭乘設備搭載或吊升人員作業注意事項」，保障勞工作業安全。
- 七十三、 98 年 10 月 於北、中、南三區辦理「橋樑工程懸臂工法作業危害辨識訓

- 練」3 場次，加強懸臂工作車操作勞工之危害辨識能力，以減少職業災害。
- 七十四、 98 年 10 月-98 年 11 月 辦理北區、中區、南區「公共工程現場監造人員勞工安全衛生教育訓練」3 場次，提升監造人員之安全衛生知能，落實公共工程安全衛生管理工作。
- 七十五、 98 年 11 月-98 年 12 月 推動工業區安全伙伴促進計畫，於 98 年 11 月 14 日、17 日及 23 日，假高雄本洲工業區、彰化全興工業區及台北五股工業區分別辦理南、中、北部共 30 個工業區安全伙伴簽署活動；於 98 年 12 月 2 日辦理優良工業區安衛促進會及人員選拔；於 98 年 12 月 15 至 16 日假高雄蓮潭會館舉辦成果發表會暨觀摩活動；於 98 年 12 月 22 日辦理計畫執行期末報告審查。
- 七十六、 98 年 11 月 召開「職業安全衛生促進方案協調工作會報」第 3 次會議，針對重點防災議題研提對策，並彙整各單位執行情形。
- 七十七、 98 年 11 月 辦理「98 年度全國勞動檢查員工作會報」，參加對象為全國勞動檢查員，活動內容包括法律宣導、分組討論及綜合討論，藉由團隊研習方式強化檢查溝通技巧，促進全國勞動檢查員工作心得交流，瞭解各勞動檢查機構執行勞動檢查遭遇問題及齊一勞動檢查尺度。
- 七十八、 98 年 11 月 於高雄市開班辦理「勞動檢查員甲級化學因子測定專業訓練」共 60 小時。
- 七十九、 98 年 11 月-98 年 12 月 為協助以槽車運輸危險性物品之相關業者建立駕駛安全管理知能，以避免運輸過程中發生事故，威脅作業勞工及公共安全，分區辦理「槽車駕駛安全管理種子人員」訓練 3 班，提升業者運送危險物品之交通安全及緊急應變能力。
- 八十、 98 年 12 月 邀請專家學者、檢查機構及本會相關單位，至 3 家代檢機構辦理 98 年度年終考評。

- 八十一、 98 年 12 月 98 年「推動勞工安全衛生優良公共工程及人員」頒獎典禮 12 月 4 日於勞委會隆重舉行，並由勞委會王如玄主任委員親臨頒獎致詞。本次選拔共有 3 個優良公共工程及 3 位人員獲選，本項選拔活動主要目的是希望藉由選拔安全衛生執行優良之公共工程及人員，予以公開表揚，以激勵公共工程落實安全管理，建立工安文化，作為民間工程之表率，其評選重點在於工程主辦機關、監造單位及施工廠商「三合一」的工安團隊成效。
- 八十二、 98 年 12 月 辦理「日本營造業勞工安全衛生統合管理研討會」，藉由專家講解日本營造業勞工安全衛生統合管理相關制度及規定，作為我國推動營造工地安全衛生管理之參考。
- 八十三、 98 年 12 月 辦理「PU 人造皮製造業職業病預防及輔導計畫」期末報告審查及成效檢討事宜。
- 八十四、 98 年 12 月 辦理職業安全衛生促進方案協調工作會報防災執行組第 3 次會議，研商、檢視及協助方案各項細部工作之推動，並對槽車運輸安全、船舶維修作業安全及校園內工程施工安全等事項進行討論，並提出具體作法，以預防災害發生。
- 八十五、 98 年 12 月 歲末至農曆春節期間，為各行各業機械設備汰舊換新、維修保養或趕工最為頻繁之季節，稍有不慎即可能造成災害，爰辦理 98-99 年歲末及春安期間加強工安實施計畫（自 12 月 28 日起至翌年 2 月 21 日止），以督促業者重視工安及協助其落實自主管理，並強化防災作為，讓雇主及勞工平安過年。

附錄 3

行業分類系統表適用勞工安全衛生法業別參照表

一、全業適用勞工安全衛生法

安衛法各業別	一、農林漁牧業	二、礦業及土石採取業	三、製造業
行業分類系統表	A 大類全部	B 大類全部	C 大類全部

安衛法各業別	四、營造業	五、水電燃氣業	六、運輸、倉儲及通信業
行業分類系統表	E 大類全部	D 大類全部	H 大類全部

安衛法各業別	七、住宿及餐飲業	八、金融及保險業	
行業分類系統表	G 大類全部	I 大類全部	

二、僅該業別適用勞工安全衛生法

安衛法各業別	九、機械設備租賃業	十、環境衛生及污染防治服務業	十一、大眾服務業
行業分類系統表	細類 6711、6712、6713、6714、6719	細類 9301、9302、9303、9309	細類 7322、8410、8491、8610、8620、8630

安衛法各業別	十二、醫療保健服務業	十三、修理服務業	十四、洗衣業
行業分類系統表	細類 8110、8120、8191、8192、8193、8199	細類 9511、9512、9591、9592、9599	細類 9610

安衛法各業別	十五、國防事業	十六、廣告業	十七、建築及工程技術服務業
行業分類系統表	細類 9820	細類 7601、7602、7609	細類 7000

安衛法各業別	十八、化學原料批發業及化學製品批發業	十九、燃料批發業	二十、燃料零售業
--------	--------------------	----------	----------

行業分類系統表	細類 4521、4522	細類 4531、4539	細類 4721、4729
安衛法各業別	二十一、運輸工具租賃業	二十二、電影片製作業、電影片發行業、電影片映演業	二十三、停車場業
行業分類系統表	細類 6721、6722、6723、6729	細類 851Q 852Q 8530	細類 9640
安衛法各業別	二十四、保全服務業	二十五、休閒服務業	二十六、環境檢測服務業
行業分類系統表	細類 9202	細類 9001、9002、9003、9004、9009	細類 7705
安衛法各業別	二十七、家庭電器批發業	二十八、建材批發業	二十九、機械器具批發業
行業分類系統表	細類 4441	細類 4511、4512、4513、4514、4515、4516、4519	細類 4541、4542、4543、4544、4545、4549
安衛法各業別	三十、回收物料批發業	三十一、家庭電器零售業	三十二、建材零售業
行業分類系統表	細類 4592	細類 4641	細類 4711、4719
安衛法各業別	三十三、機械器具零售業	三十四、浴室業	三十五、不動產投資業
行業分類系統表	細類 4731、4732、4739	細類 9692	細類 6611
安衛法各業別	三十六、不動產管理業	三十七、建築物清潔服務業	三十八、病媒防治業
行業分類系統表	細類 6691	細類 9204	細類 9205
安衛法各業別	三十九、綜合商品零售業	四十、技藝表演業	四十一、獸醫服務業
行業分類系統表	細類 4751、4752、4753、4754、4759	細類 8710	細類 7704

