

# 勞動檢查年報

中華民國104年

中華民國  
104年  
勞動  
檢查  
年報

勞動部職業安全衛生署編印



GPN: 1010501116  
定價: 新台幣300元

105. 08. 400冊



勞動部職業安全衛生署  
中華民國105年8月 編印

中華民國 104 年

# 勞動檢查年報

勞動部職業安全衛生署

中華民國 105 年 8 月

國家圖書館出版品預行編目資料

勞動檢查年報. 中華民國 104 年/勞動部職業安全衛生署編

--新北市:勞動部職業安全衛生署, 民 105. 08

面; 公分

ISBN 978-986-04-9168-5 (平裝)

1. 勞動統計 2. 中華民國

556. 83028

105012577

## 中華民國 104 年勞動檢查年報

出版者：勞動部職業安全衛生署

地址：新北市新莊區中平路 439 號南棟 12 樓

電話：(02)89956666

編印者：勞動部職業安全衛生署

網址：<http://www.osha.gov.tw/1106/1164/1165/1168/16711/>

印刷者：印不停印刷設計公司

地址：新北市新莊區中正路 514 巷 87 號

電話：(02)2901-0033

出版日期：民國 105 年 8 月

定價：每本新台幣參佰元正

展售處：五南文化廣場

地址：400 臺中市中山路 6 號

電話：(04)2260330 轉 27

三民書局

地址：100 臺北市重慶南路 1 段 61 號

電話：(02)25781515 轉 643

國家書店松江門市

地址：104 臺北市松江路 209 號 1 樓

電話：(02)2518-0207

著作權管理資訊

勞動部職業安全衛生署保留對本書依法所享有之所有著作權利，欲重製、改作、編輯或公開口述本書全部或部分內容者，須先徵得財產權管理機關之同意授權(請洽勞動部職業安全衛生署，電話:89956666)

GPN : 1010501116

105. 8. 400 冊

ISBN : 978-986-04-9168-5

圖1.臺灣地區僱有員工現有製造業事業單位分布圖  
總計：123,769 (104年12月底止)

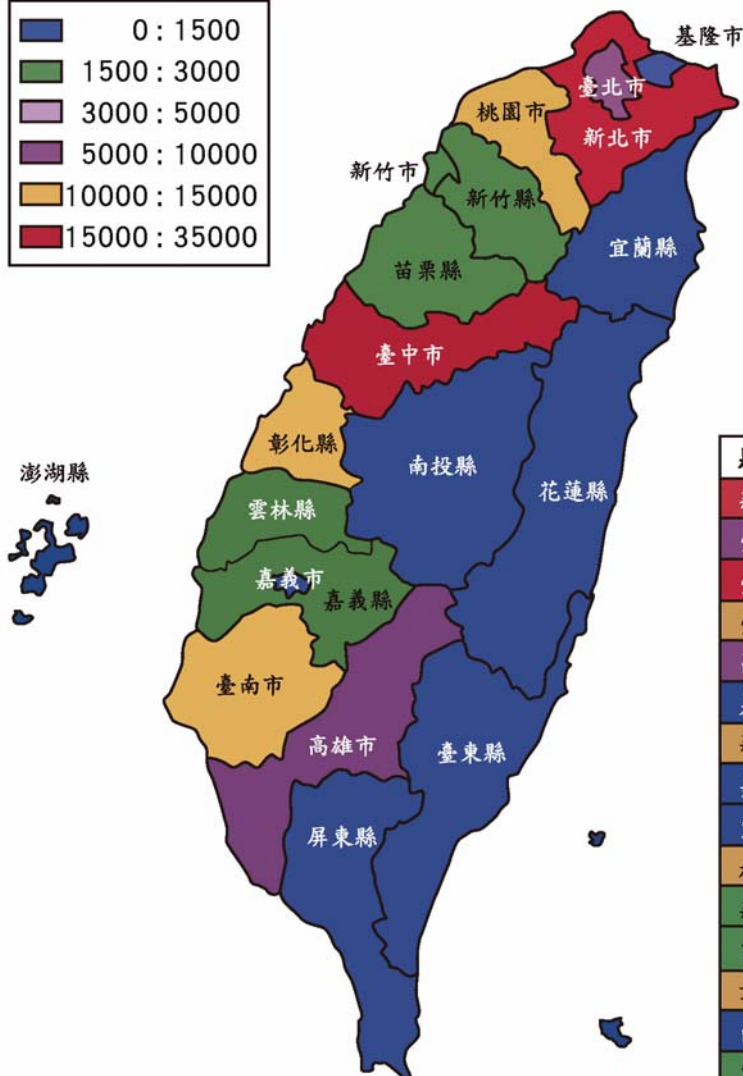
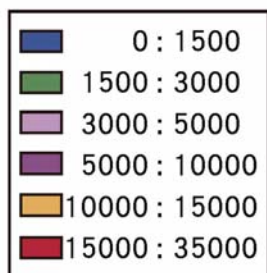

縣市別	事業單位數
新北市	30,699
臺北市	6,339
臺中市	25,228
臺南市	11,377
高雄市	9,729
基隆市	559
新竹市	1,973
嘉義市	675
宜蘭縣	1,420
桃園市	11,724
新竹縣	2,111
苗栗縣	2,045
彰化縣	12,949
南投縣	1,233
雲林縣	1,644
嘉義縣	1,864
屏東縣	1,312
臺東縣	230
花蓮縣	497
澎湖縣	101

資料來源：行政院主計總處

註：1.新竹市、台南市包括科學工業園區

2.台中市包括科學工業學區及經加區處台中、中港分處

3.高雄市包括經加區處、高雄分處

4.詳見表1-1

## 圖2.我國全產業勞工災害千人率變化趨勢

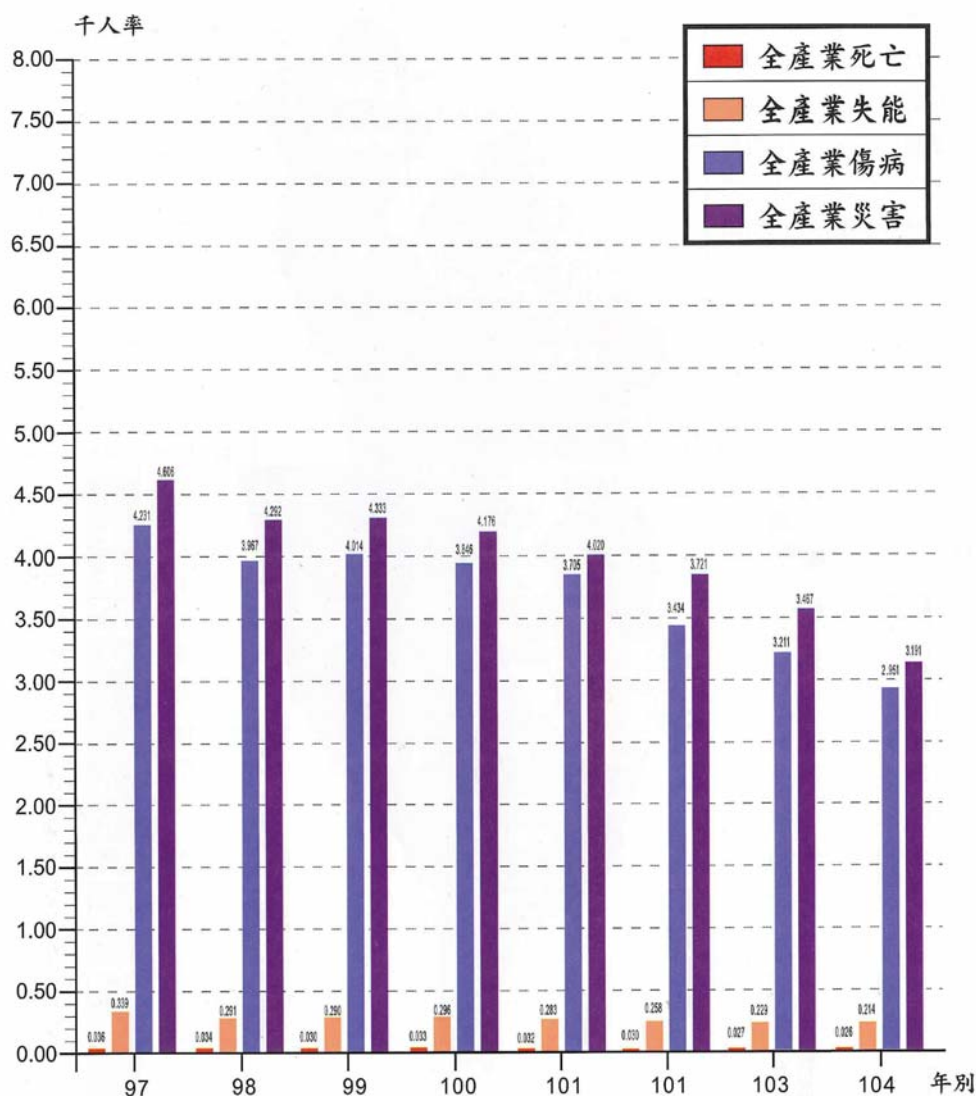

資料來源:勞工保險局

註:1.災害千人率包括傷病、失能、死亡

2.詳見表9-4

### 圖3.我國農林漁牧業災害千人率變化趨勢

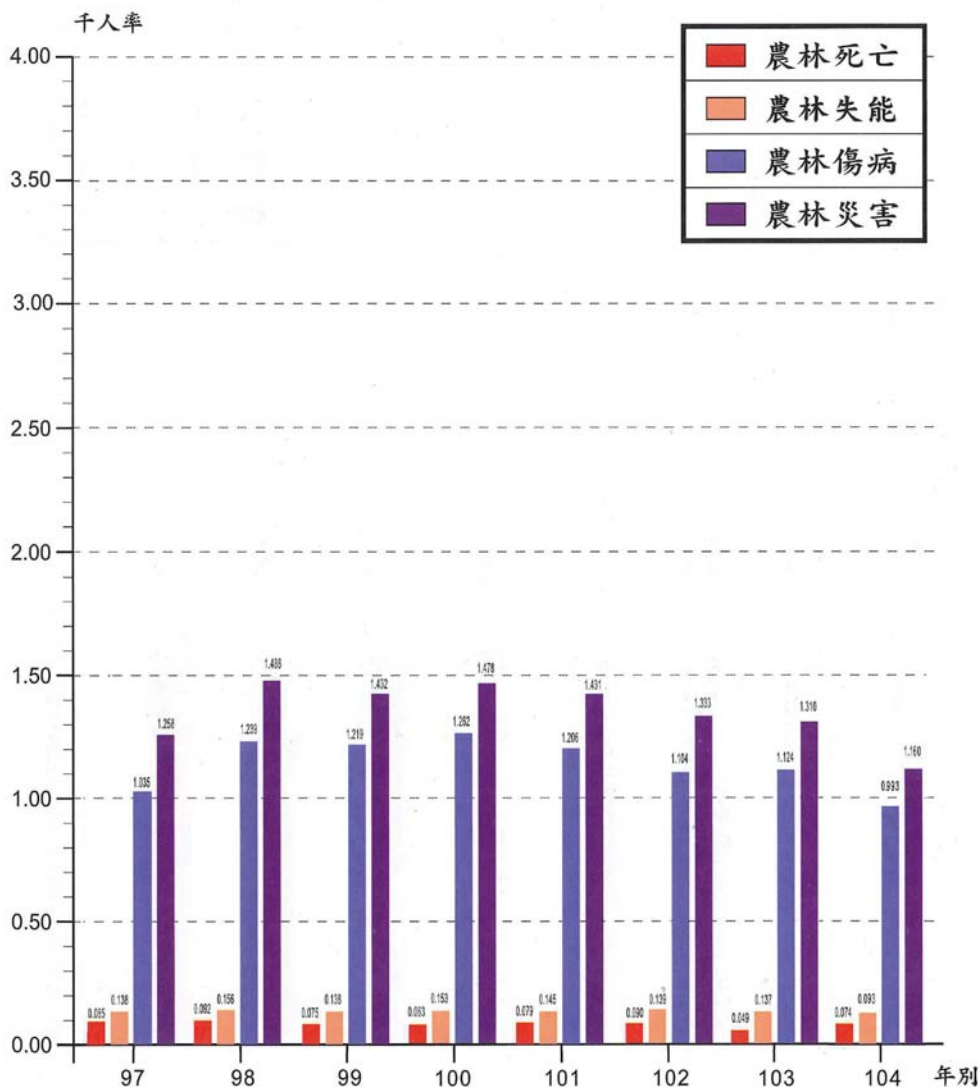

資料來源:勞工保險局

註:1.災害千人率包括傷病、失能、死亡

2.詳見表9-5

# 圖4.我國礦業及土石採取業災害千人率變化趨勢

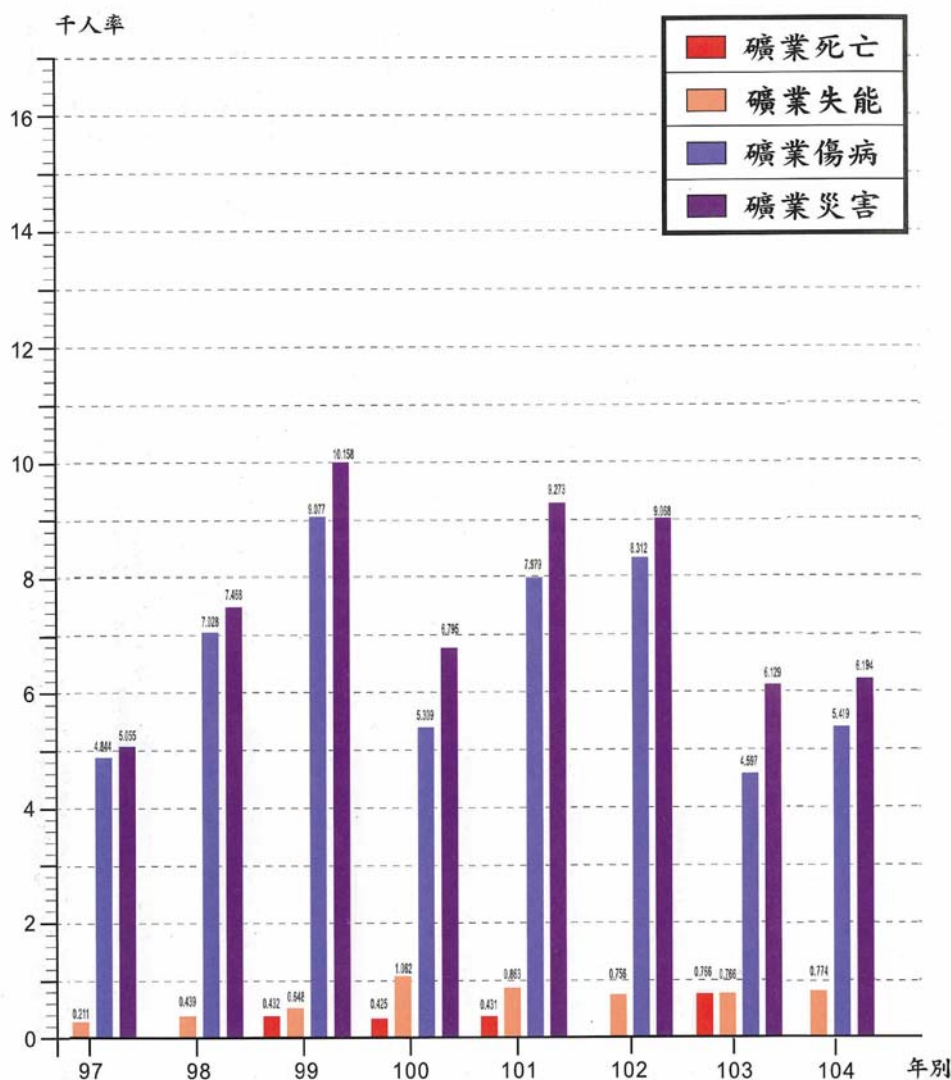

資料來源:勞工保險局

註:1.災害千人率包括傷病、失能、死亡

2.詳見表9-6



### 圖5.我國製造業災害千人率變化趨勢

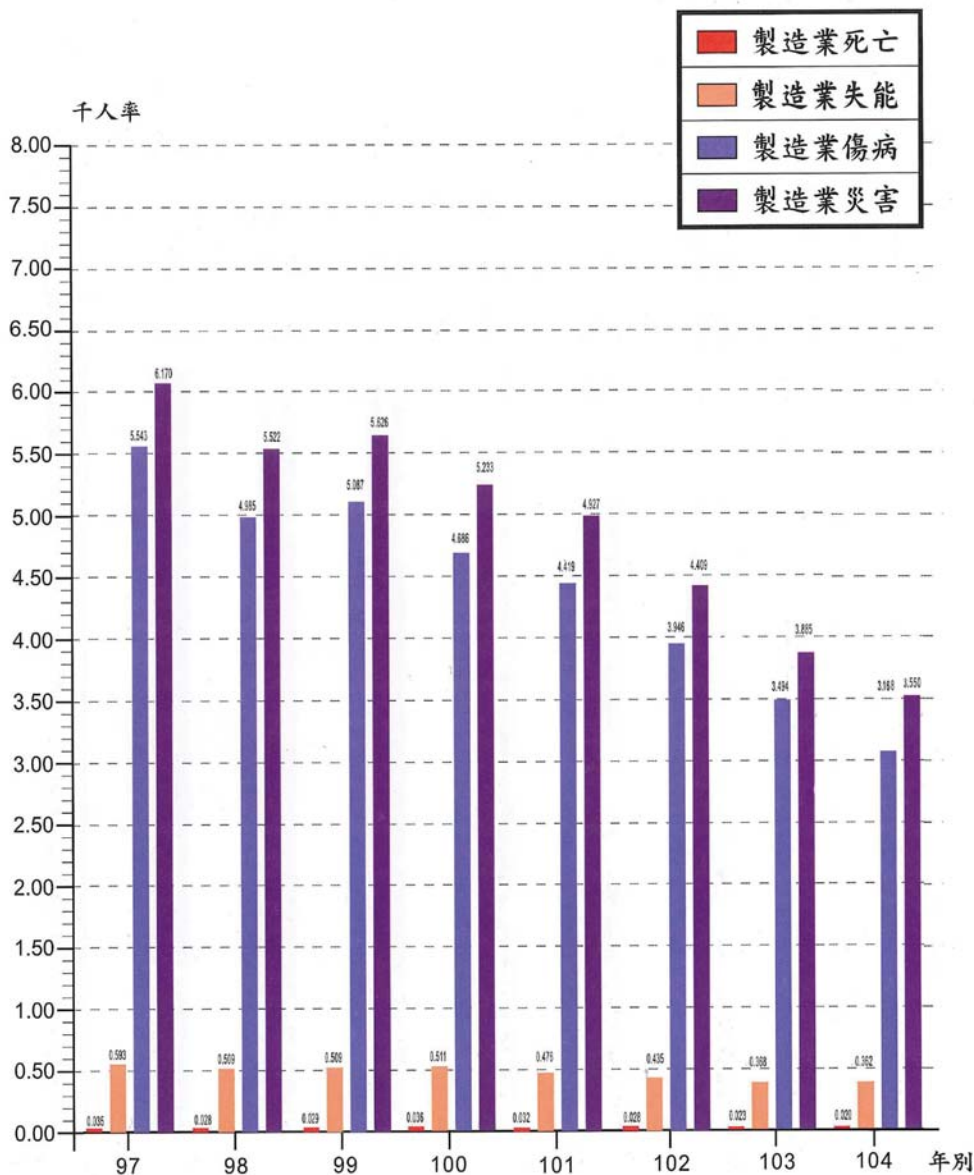

資料來源:勞工保險局

註:1.災害千人率包括傷病、失能、死亡

2.詳見表9-7



# 圖6.我國營造業災害千人率變化趨勢

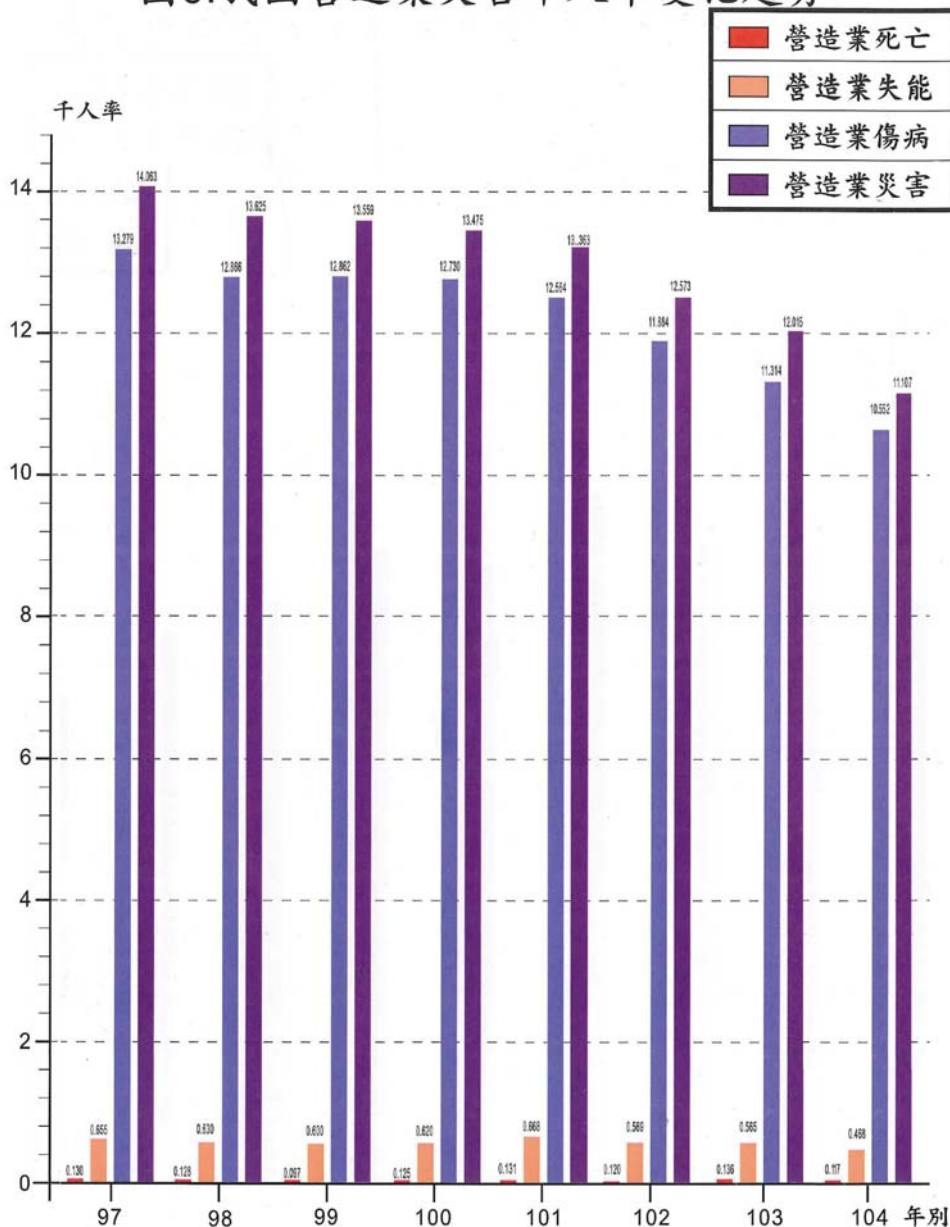

資料來源:勞工保險局

註:1.災害千人率包括傷病、失能、死亡

2.詳見表9-8

# 圖7 .104年職業災害統計全產業災害類型分析 (50人以上事業單位)

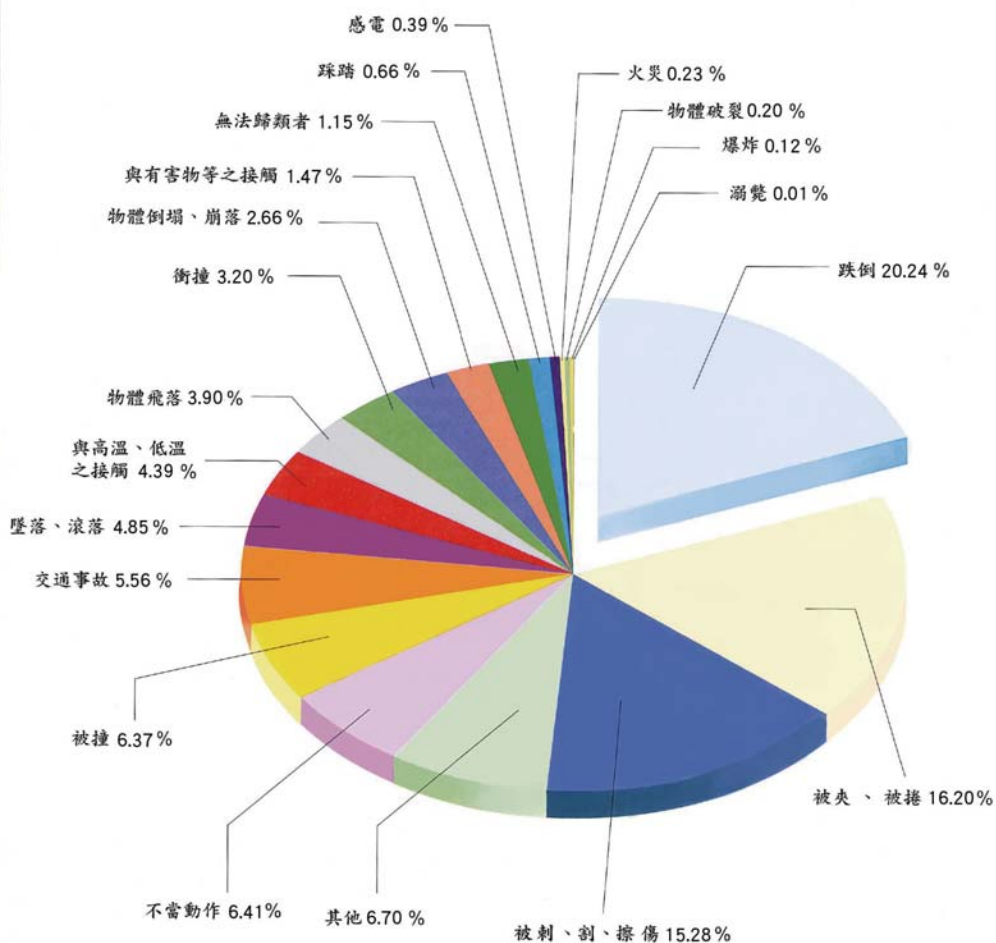

備註:陳報 16,795 家事業單位，全年災害 11,198 次詳見表 8-1 及 8-4。

# 圖8.103 年職業災害統計製造業災害類型分析 (50人以上事業單位)

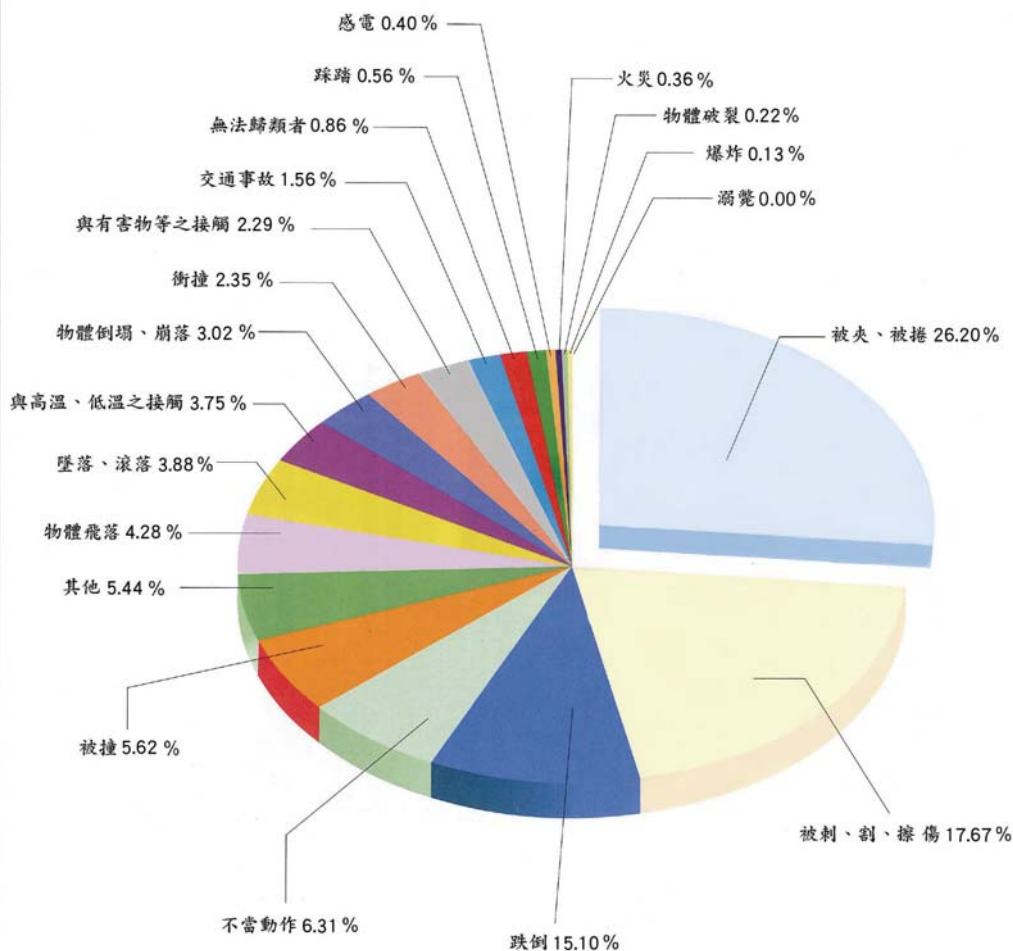

備註：陳報8,920家事業單位，全年災害5,496次詳見表8-1及8-5。

# 圖9.104年職業災害統計全產業災害媒介物分析 (50人以上事業單位)

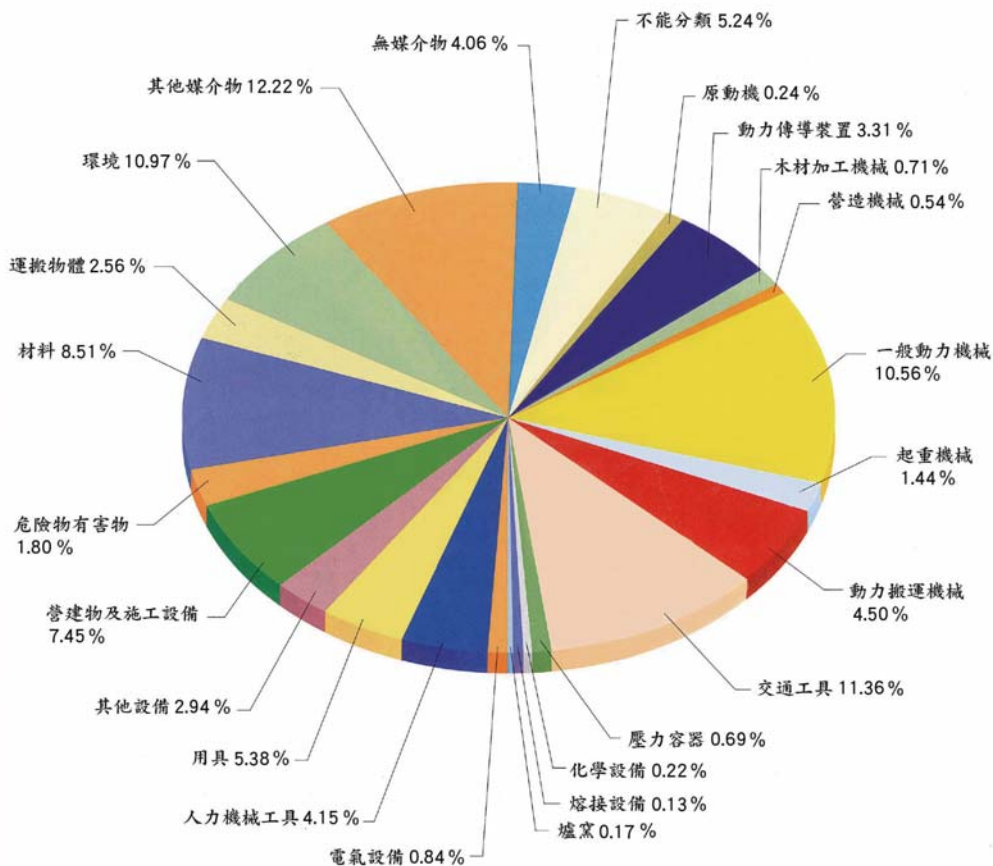

備註：陳報16,795家事業單位，全年災害11,198次詳見表8-1及8-4。

# 圖 10.104年職業災害統計製造業災害媒介物分析 (50人以上事業單位)

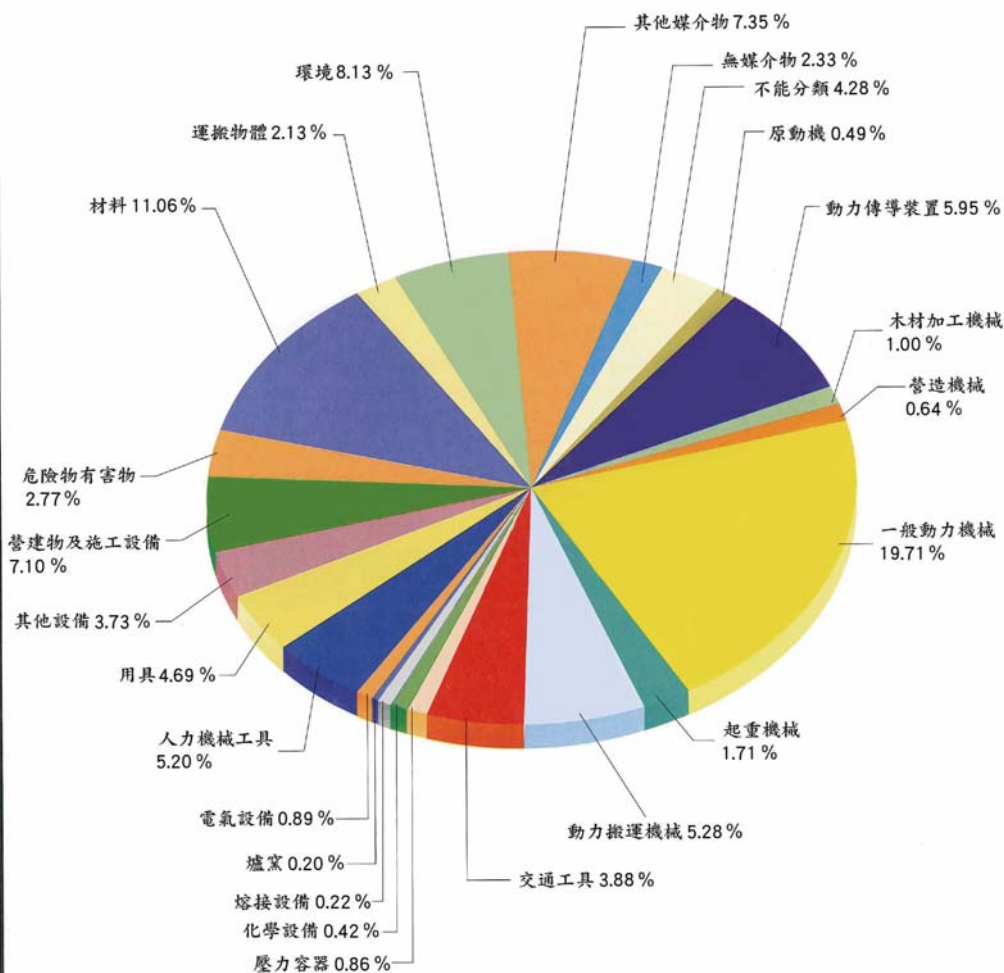

備註：陳報8,920家事業單位，全年災害5,496次詳見表8-1及8-5。

圖 11. 104年職業災害統計全產業受傷部位分析  
(50人以上事業單位)

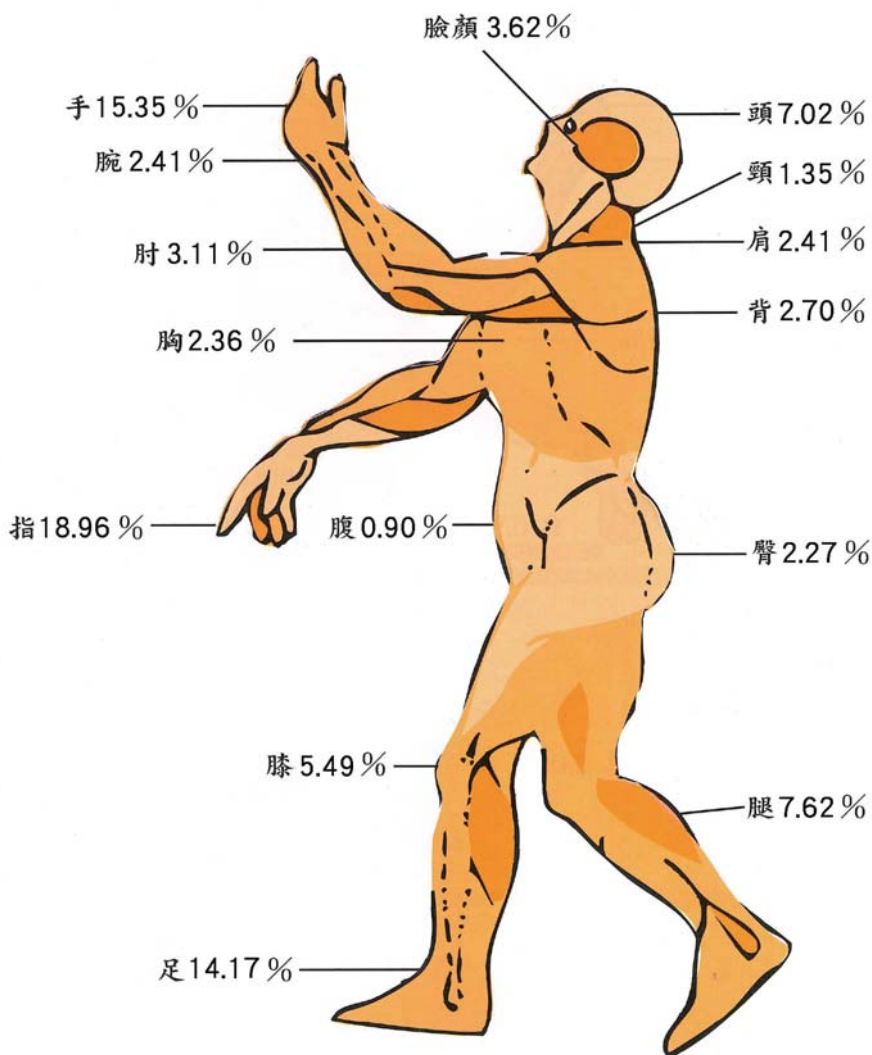

備註:1.全產業14,159件次。

2.其餘受傷部位10.27%中，鎖骨佔0.73%，上膊佔0.90%，前膊佔1.49%，肋骨佔1.16%，鼠蹊佔0.16%，股佔0.76%，內臟佔0.29%，全身佔0.42%，其他佔4.36%。

3.詳見表8-6及8-8。



圖12. 104年職業災害統計製造業受傷部位分析  
(50人以上事業單位)

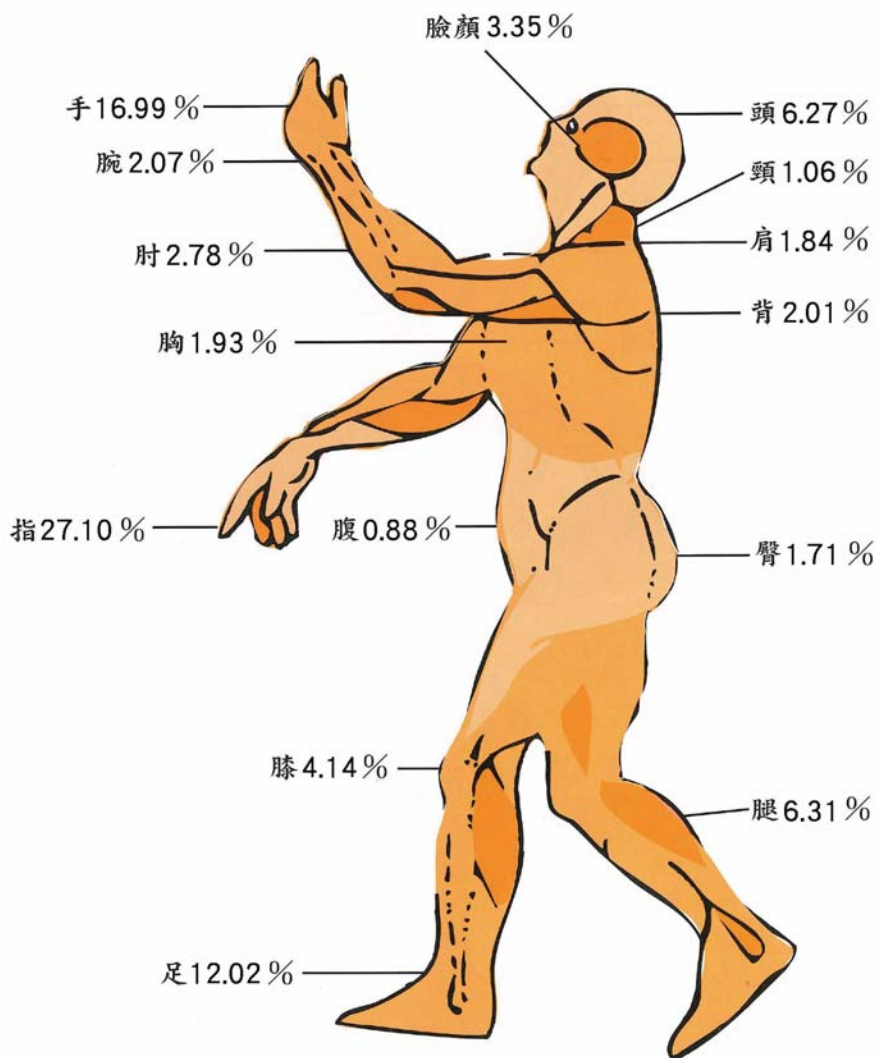

備註:1.製造業6,621件次。

2.其餘受傷部位 9.55 %中，鎖骨佔0.36%，上膊佔0.80%，前膊佔1.66%，肋骨佔0.94%，鼠蹊佔0.24%，股佔0.56%，內臟佔0.29%，全身佔0.29%，其他佔4.41%。

3.詳見表8-7及8-8。



圖13. 104年職業災害統計行業別災害次數分析  
(50人以上事業單位)

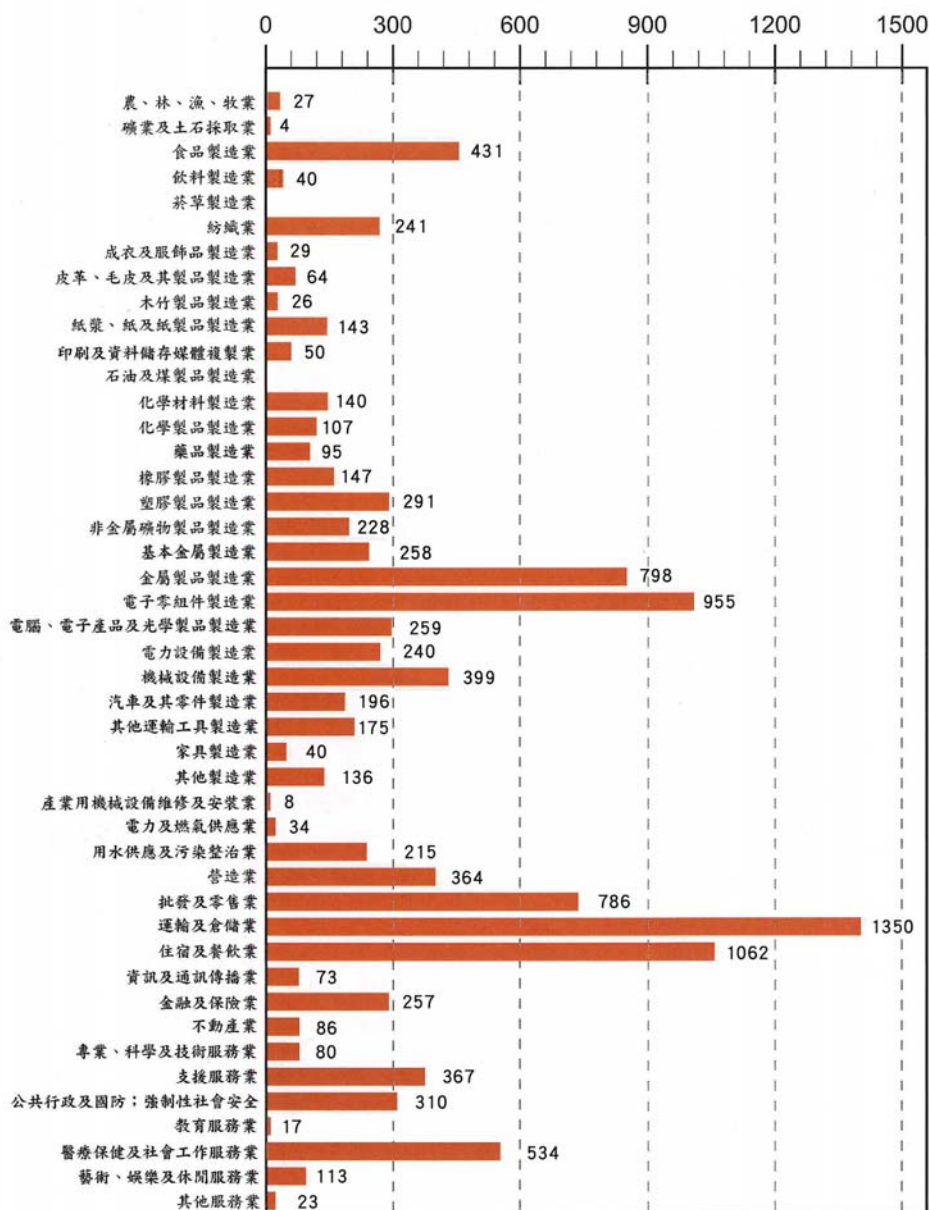

備註:詳見表8-1。

圖14. 104年職業災害發生之趨勢

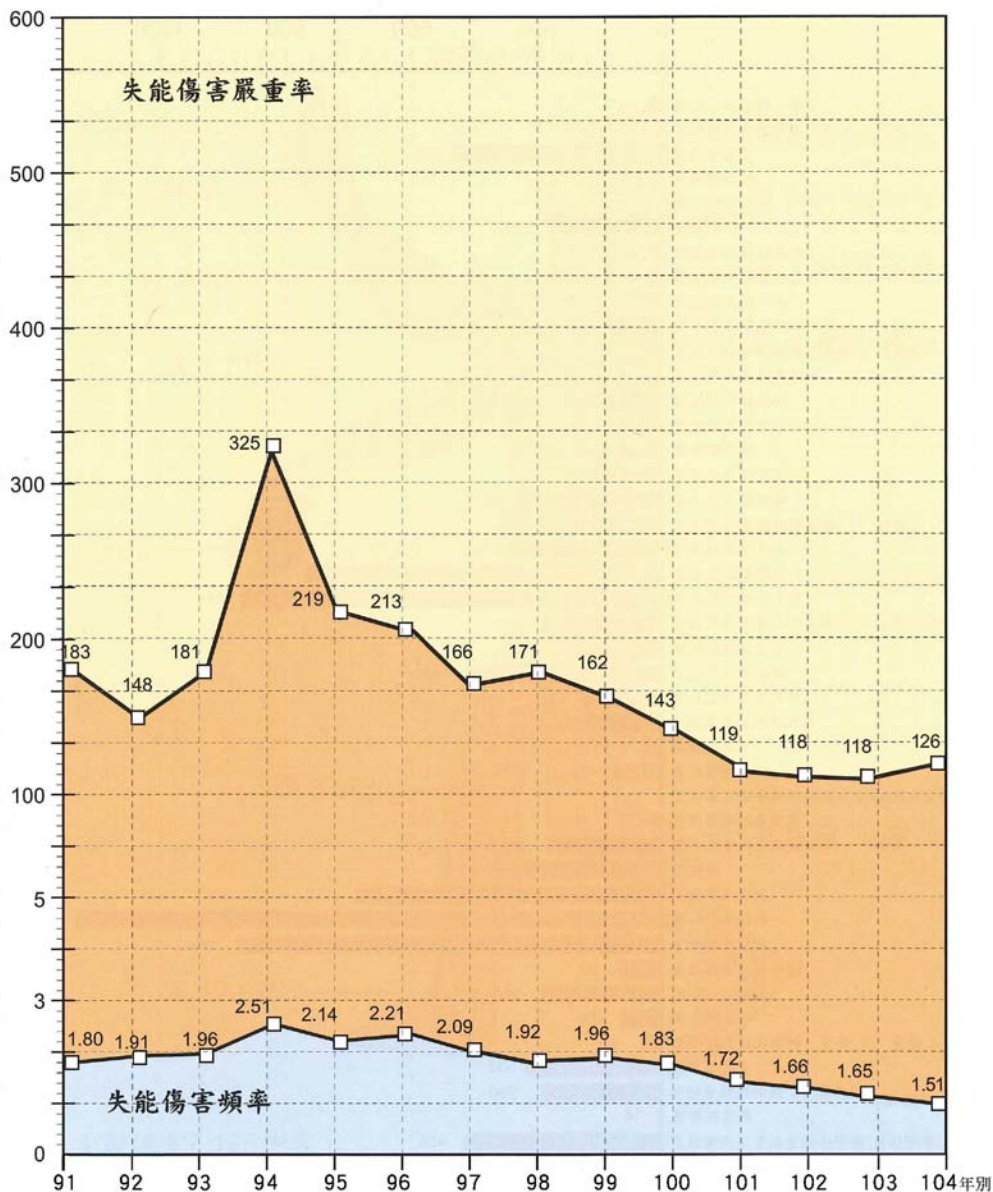

備註:詳見表8-1。

# 圖15.104年職業災害失能傷害頻率分析 (50人以上事業單位)

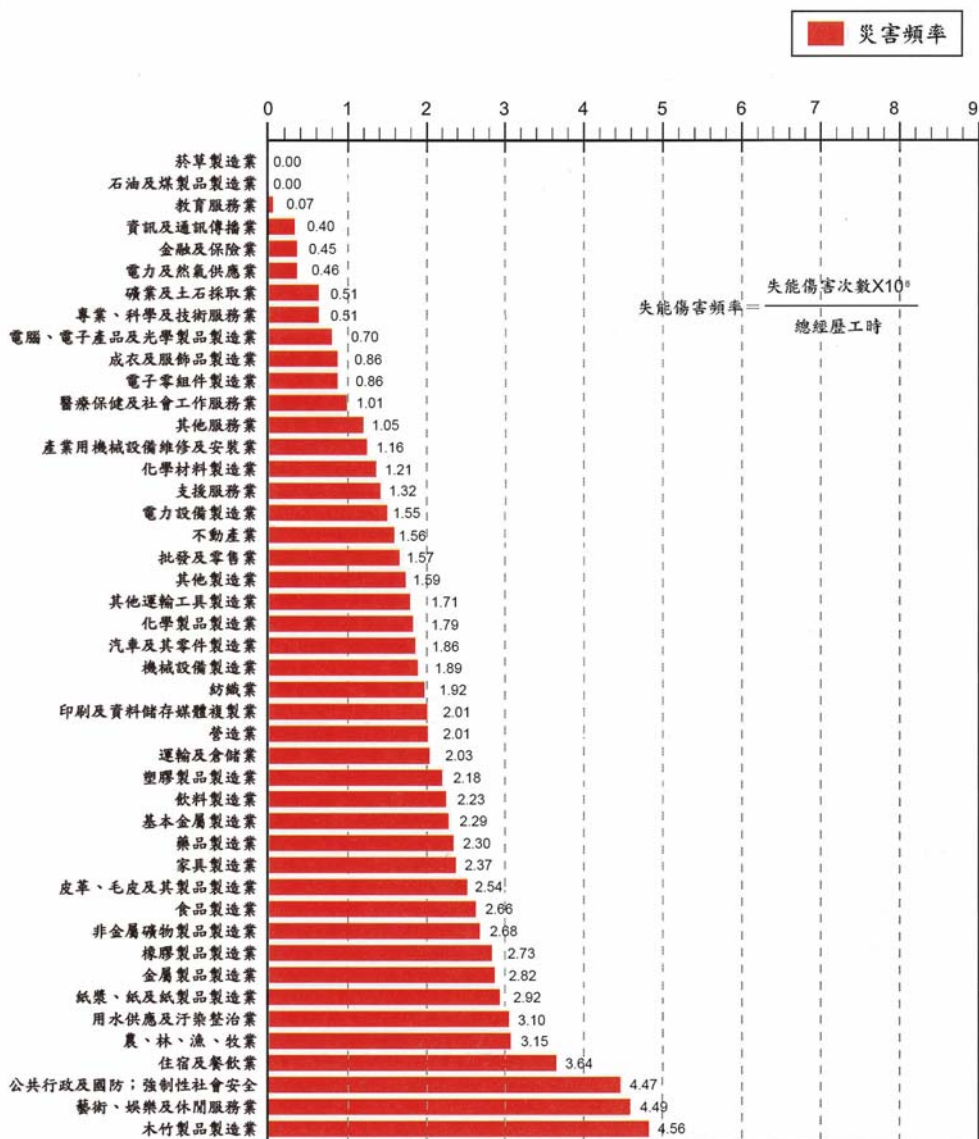

備註:詳見表8-1。

# 圖 16 .104年職業災害失能傷害嚴重率分析 (50人以上事業單位)

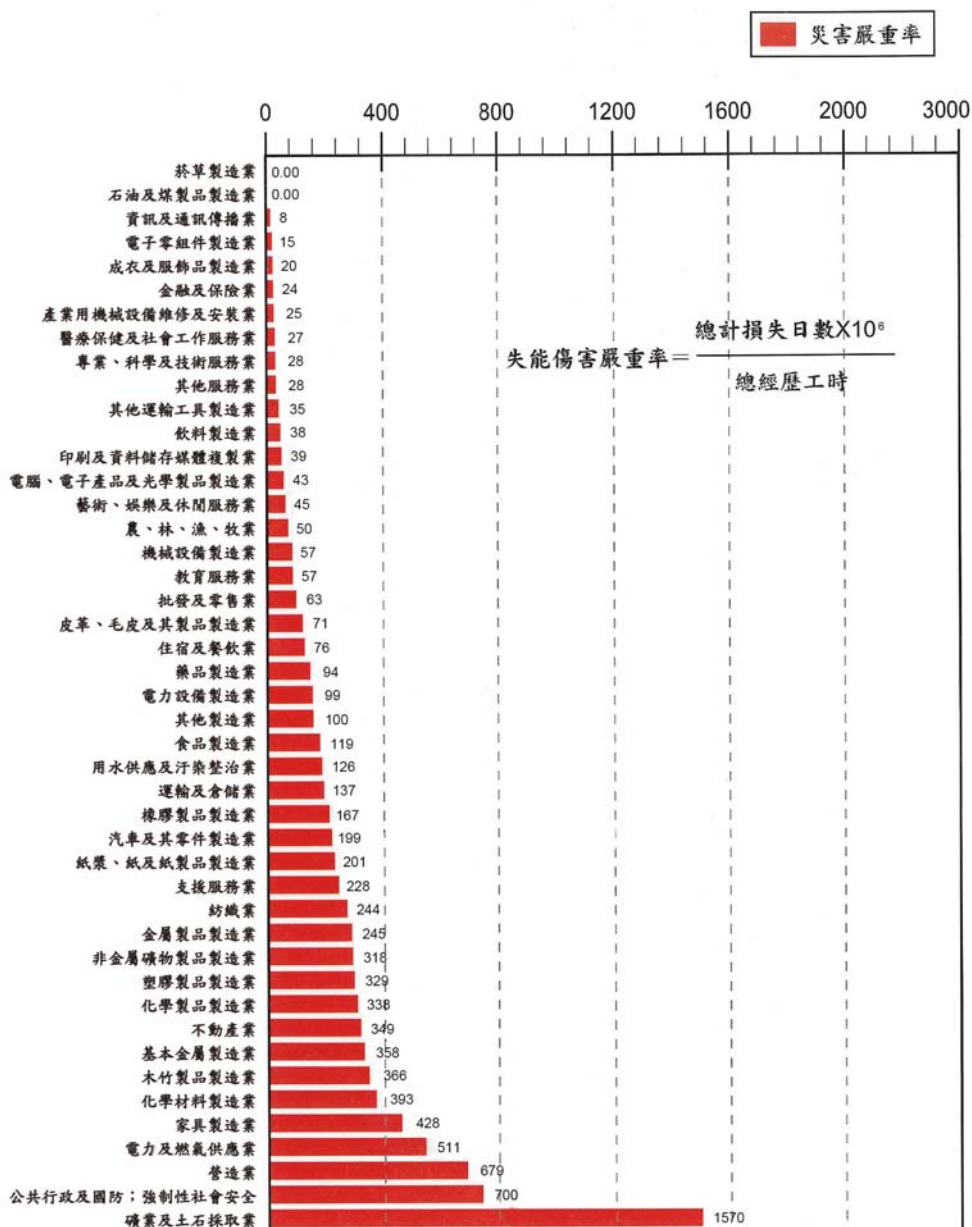

備註：詳見表8-1。

圖17. 歷年工作場所重大職災死亡人數統計圖



圖18. 歷年勞工保險職業災害死亡百萬率





圖19. 104年度營造業、製造業與其他行業重大職災死亡人數比較



圖20. 104年度災害類型比較

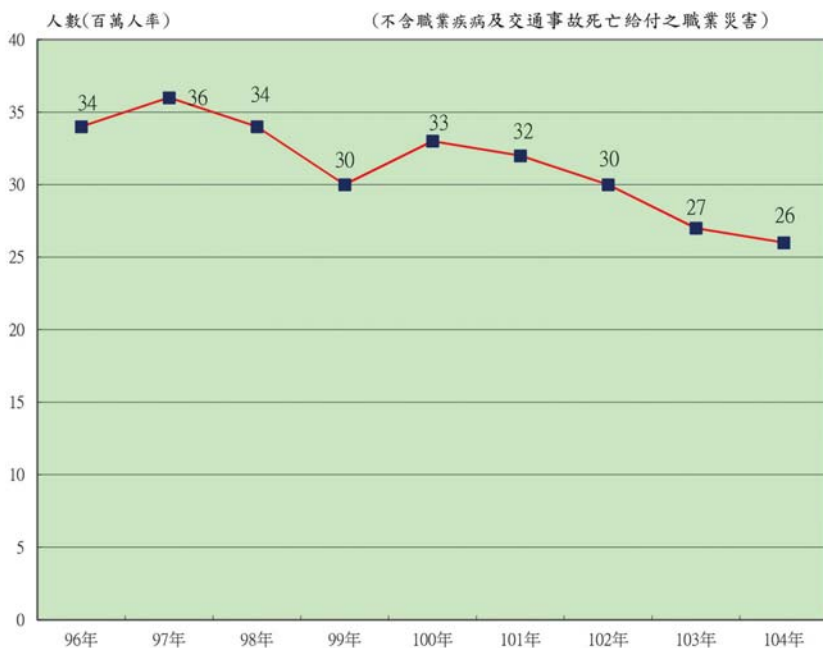

備注：其他為其餘13類災害類型，且均低於4%。

# 目 錄

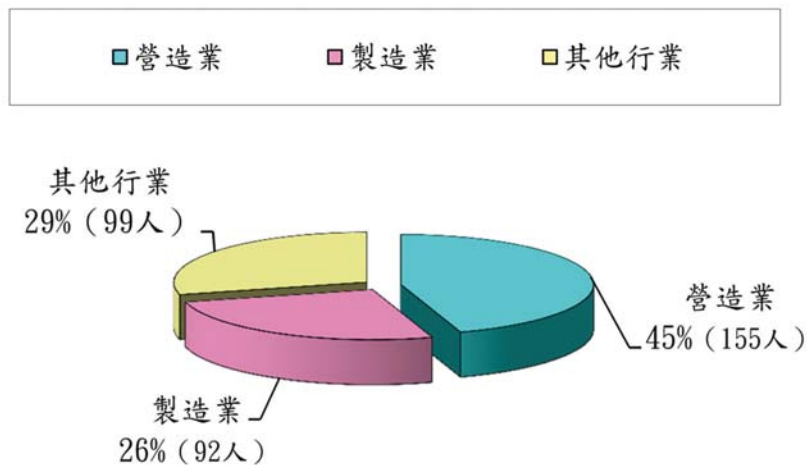
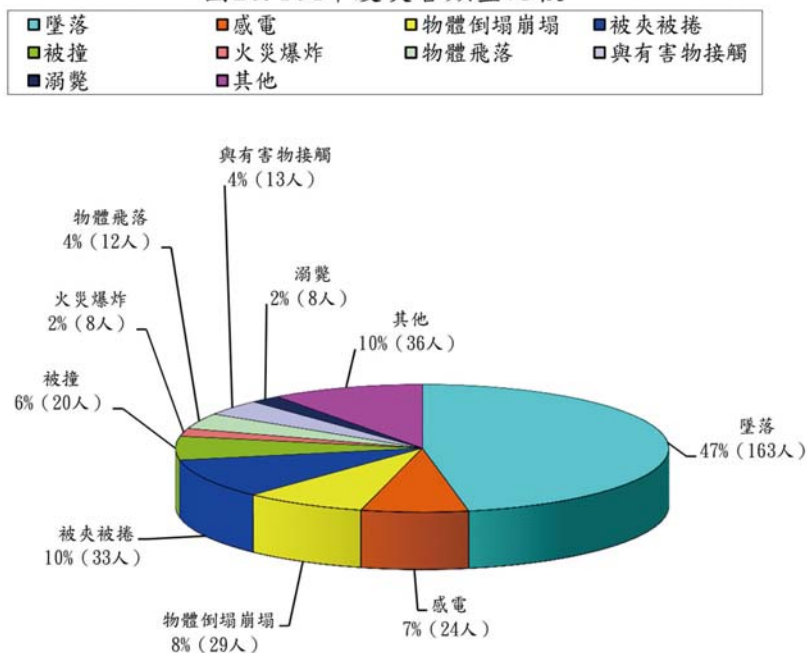
壹、總說明 .....	(1)
貳、提要分析	
104 年度勞動檢查執行情形 .....	1
參、統計表	
一、勞動狀況	
1-1 台灣地區僱有勞工事業單位按行業及地區分 .....	2
二、勞動檢查	
2-1 全國執行勞動條件檢查及違反情形(總表) .....	8
2-2 勞動檢查次數 .....	10
2-3 實施檢查事業單位按行業與地區分(總表) .....	14
2-4 實施檢查事業單位按行業與地區分(勞動條件) .....	18
2-5 實施檢查事業單位按行業與地區分(職業安全衛生) .....	22
2-6 勞工分業勞動條件檢查次數 .....	26
2-7 勞工勞動條件檢查違反法令情形按行業分 .....	28
2-8 勞工勞動條件檢查初查不合格情形按行業分 .....	40
2-9 勞工勞動條件檢查複查不合格情形按行業分 .....	45
2-10 勞工勞動條件檢查違反法令情形按區域分 .....	50
2-11 勞工勞動條件檢查初查不合格情形按區域分 .....	55
2-12 勞工勞動條件檢查複查不合格情形按區域分 .....	60
2-13 勞工勞動條件檢查申訴案檢查不合格情形按行業分 .....	65
2-14 勞工勞動條件檢查申訴案檢查不合格情形按區域分 .....	70
2-15 職業安全衛生檢查次數 .....	75
2-16 職業安全衛生檢查初查不合格情形按行業分 .....	76
2-17 職業安全衛生檢查複查不合格改善情形按行業分 .....	94
2-18 勞工申訴陳情案件處理情形按行業分 .....	112
2-19 104 年度勞動條件專案檢查情形 .....	114
2-20 104 年度勞動條件專案檢查童工及青少年人數 及違反情形 .....	120
2-21 104 年度職業安全衛生專案檢查情形 .....	124
2-22 勞動檢查事業單位違反勞動基準法及職業安全衛生法 移送處分情形 .....	132
2-23 督導設置勞工安全衛生組織人員實施自動檢查情形 .....	134



### 三、危險性機械設備檢查

3-1	危險性機械及設備各行業設置數 .....	140
3-2	起重升降機具檢查次數 .....	142
3-3	危險性機械定期檢查統計表按合格、不合格與地區分 .....	150
3-4	危險性機械設置數統計表按型式與地區分 .....	154
3-5	危險性設備檢查次數 .....	158
3-6	危險性設備定期檢查統計表按合格、不合格與地區分 .....	166
3-7	鍋爐設置數統計表按型式與地區分 .....	170
3-8	壓力容器設置數統計表按型式與地區分 .....	174
3-9	高壓氣體特定設備設置數統計表按型式與地區分 .....	178
3-10	高壓氣體容器設置數統計表按型式與地區分 .....	182

### 四、特殊危害作業檢查

4-1	有機溶劑作業檢查情形 .....	188
4-2	特定化學物質作業檢查情形 .....	190
4-3	鉛作業檢查情形 .....	192
4-4	粉塵作業檢查情形 .....	194
4-5	缺氧/局限空間作業檢查情形 .....	196

### 五、危險性工作場所審查暨檢查

5-1	危險性工作場所審查暨檢查 .....	200
-----	--------------------	-----

### 六、礦場安全檢查

6-1	礦場安全檢查次數 .....	202
-----	----------------	-----

### 七、工作場所重大職業災害分析

7-1	職業安全衛生法重大職業災害各項資料統計分析 .....	204
7-2	職業安全衛生法適用行業工作場所重大職業災害死亡千人率 .....	207
7-3	職業安全衛生法適用行業工作場所重大職業災害死亡人數 .....	208

### 八、勞工職業災害月報表分析

8-1	職業災害統計概況按全產業分 .....	210
8-2	職業災害統計災害類型按行業分 .....	214
8-3	職業災害統計行業別與媒介物之關係按全產業分 .....	216
8-4	職業災害統計災害類型與媒介物之關係按全產業分 .....	218
8-5	職業災害統計災害類型與媒介物之關係按製造業分 .....	220

8-6	職業災害統計災害類型與受傷部位之關係按全產業分	222
8-7	職業災害統計災害類型與受傷部位之關係按製造業分	224
8-8	職業災害統計行業別與受傷部位之關係按全產業分	226

#### 九、其他統計有關參考資料

9-1	勞工職業傷害傷病、殘廢、死亡之類型	230
9-2	勞工職業病傷病、殘廢、死亡之成因	234
9-3	勞工職業傷害人次及千人率按行業別分	238
9-4	歷年來全產業勞工職業傷害人次及千人率	239
9-5	歷年來農、林、漁、牧業勞工職業傷害人次及千人率	240
9-6	歷年來礦業及土石採取業勞工職業傷害人次及千人率	241
9-7	歷年來製造業勞工職業傷害人次及千人率	242
9-8	歷年來營造業勞工職業傷害人次及千人率	243
9-9	歷年來全產業勞工因工災害保險給付件數及金額	244
9-10	歷年來農、林、漁、牧業勞工因工災害保險給付件數及金額	246
9-11	歷年來礦業及土石採取業勞工因工災害保險給付件數及金額	248
9-12	歷年來製造業勞工因工災害保險給付件數及金額	250
9-13	歷年來營造業勞工因工災害保險給付件數及金額	252

#### 肆、附錄

104年勞動檢查大事紀	254
-------------	-----



# 總 說 明

## 壹、勞動檢查之沿革

### 一、檢查範圍：

工廠及礦場之檢查，於民國 60 年以前，因政府勞動檢查機構人員及經費不足，著重於僱用勞工 30 人以上適用工廠法之工廠，及僱用勞工 50 人以上之礦場實施檢查。自民國 63 年 4 月 16 日勞工安全衛生法公布施行，其適用範圍已由製造業及礦業擴大至營造業、土石採取業、水電燃氣業、交通運輸業及其他經中央主管機關指定之事業等，檢查範圍隨之擴大。民國 73 年 7 月 30 日勞動基準法公布施行後，其適用範圍除前述外，更將農、林、漁、牧業、運輸、倉儲及通信業、大眾傳播業等之勞動條件納入檢查範圍。

民國 80 年 5 月 17 日勞工安全衛生法修正公布，原行業適用範圍，由 6 種增為 15 種，將國防事業含括在內；為加強保護勞工，本會先後於 80 年 8 月 28 日、82 年 12 月 20 日、85 年 2 月 14 日、90 年 3 月 28 日、94 年 8 月 26 日、95 年 12 月 11 日、97 年 8 月 4 日及 101 年 1 月 3 日等 8 次擴大指定適用勞工安全衛生法之事業，90 年 3 月 28 日為強化對危險及涉及公共安全事業勞工之安全衛生工作保障，指定銀行業、建築及工程技術服務業、保全服務業、遊樂園業、環境檢測服務業、高中(職)學校之實驗室、實習工場或試驗工場、批發業、零售業中具有冷凍(藏)設備、使勞工從事荷重 1 公噸以上之堆高機操作及儲存貨物高度 3 公尺以上之工作場所等適用該法。

民國 94 年 8 月 26 日為對批發、零售業等其有可能涉及製造加工或設備安裝行為，與先前已指定或適用勞工安全衛生法事業之勞工性質相同，為保障其工作之安全衛生，指定家庭電器批發業、建材批發業、機械器具批發業、回收物料批發業、家庭電器零售業、

建材零售業、機械器具零售業、浴室業、金融及保險業（業已指定之銀行業除外）、不動產投資業、不動產管理業、建築物清潔服務業、病媒防治業、汽車美容業、綜合商品零售業、技藝表演業、休閒服務業（業已指定之遊樂園業除外）、環境衛生及污染防治服務業、燃料批發業、燃料零售業（車用燃料油零售業業已指定之工作場所除外）、公共行政業從事營造作業之事業、公共行政業從事廢棄物清除、處理、廢（污）水處理之工作場所（公共行政服務業業已指定從事垃圾、污水、工業廢水、水肥等清運處理之工作場所除外）等適用該法。

民國 95 年 12 月 11 日為加強公共行政業從事與營造有關工作者之保護及動物園內之勞工工作安全，公告指定公共行政業組織條例或組織規程明定組織任務為從事工程規劃、設計、施工、品質管制、進度管控及竣工驗收等之工務機關（構）及動物園業等適用該法。

民國 97 年 8 月 4 日公告指定一、教育訓練服務業之大專校院有從事工程施工、品質管制、進度管控及竣工驗收等之工作場所。二、國防部軍備局有從事工程施工品質管制、進度管控及竣工驗收等工作場所，適用該法。

民國 101 年 1 月 3 日公告指定教育訓練服務業之國民中學之實驗室、試驗室、實習工場或試驗工場等部分工作場所適用該法，並自民國 101 年 1 月 1 日生效。

民國 102 年 7 月 3 日勞工安全衛生法修正更名為職業安全衛生法，適用範圍擴大至各業，並分兩階段施行，第一階段於民國 103 年 7 月 3 日施行，第二階段新增制度於 104 年 1 月 1 日施行。

## 二、勞動檢查機構：

實施勞動檢查之目的，旨在貫徹勞動法令，保障勞工權益，維護勞工安全與健康，增進勞資和諧，提高勞動生產力，促進社會建

設及經濟發展。我國勞工行政機關早在民初北京政府時代隸屬內政部，後改隸工商部，民國 16 年國民政府設勞工局，處理勞工及農民保護事宜，民國 17 年勞工局併入工商部。民國 20 年工商部改為實業部，設置勞工司處理勞工行政業務，公布工廠檢查法，同時設置工礦檢查人員養成所，並公布檢查員任用及獎懲規定，為我國確立工礦檢查制度之始。

民國 22 年實業部設置工礦檢查處，辦理工礦檢查業務。民國 26 年實業部改為經濟部，勞工行政乃歸隸於經濟部，由該部設勞工科辦理。民國 29 年行政院設置社會部，勞工行政改隸社會部，由該部成立工礦檢查處，並在上海等地區設立工礦檢查所辦理工礦檢查業務。民國 38 年大陸淪陷，政府遷台，中央政府為精簡人力，於民國 39 年授權台灣省政府組設工礦檢查委員會，辦理工廠及礦場之檢查。民國 54 年經濟部在高雄成立加工出口區管理處，嗣後又在楠梓、台中分別成立加工區分處，各該處之工廠檢查業務，由內政部授權加工出口區管理處成立勞工科辦理。

民國 56 年台北市改制為院轄市，其工礦檢查業由內政部授權台北市政府設置台北市政府社會局工礦檢查所辦理。民國 59 年台灣省政府建設廳設置礦務局，礦場安全檢查交由礦務局接辦，其餘衛生及一般勞動條件檢查仍由台灣省工礦檢查委員會辦理。民國 62 年內政部與經濟部協調，礦場安全檢查改由經濟部指揮監督。

民國 68 年高雄市改制為院轄市，其工礦檢查業務亦由內政部授權高雄市政府設置高雄市政府社會局工礦檢查所辦理，於民國 69 年 7 月 1 日開始執行轄區內之工礦檢查業務。民國 69 年行政院國家科學委員會在新竹設立科學園區管理局，該園區內之工廠檢查業務由內政部授權該管理局辦理。

民國 75 年 7 月 1 日依行政院「加強工礦檢查機構功能、提高檢查效率方案」，台灣省政府工礦檢查委員會更名為台灣省政府勞工檢查委員會，台北市政府社會局工礦檢查所及高雄市政府社會局工

礦檢查所亦更名為台北市政府勞工局勞工檢查所及高雄市政府勞工局勞工檢查所，各該機關有關勞動檢查工作，在中央由內政部指揮監督。

民國 76 年 8 月 1 日行政院設置勞工委員會處理全國勞工行政事務，有關勞動檢查工作除礦場安全檢查仍由經濟部指揮監督台灣省政府建設廳礦務局辦理外，餘均由勞工委員會指揮監督各級勞動檢查機構辦理。民國 77 年 1 月 15 日省（市）政府依據中央政策，將社會處（局）原勞工行政部門與勞動檢查機構合併，設立勞工處（局）掌理勞工行政暨檢查事權。

民國 85 年台北市政府為加強勞動檢查事權，將該府勞工局之勞工檢查所更名為「台北市政府勞工局勞動檢查處」。民國 86 年行政院國家科學委員會在台南設立台南科學工業園區開發籌備處，民國 88 年 8 月該園區勞動檢查業務由勞工委員會授權該處辦理，民國 92 年改制為南部科學工業園區管理局。

民國 88 年 1 月經濟部加工出口區管理處為提高事權功能，將勞工科改為第四組並設勞動檢查科，辦理勞動檢查業務。政府再造精省後，台灣省政府勞工處及所屬勞工檢查所等自 88 年 7 月 1 日均歸併行政院勞工委員會為中部辦公室、北區勞動檢查所、中區勞動檢查所、南區勞動檢查所；台灣省政府建設廳礦務局亦歸併為經濟部礦務局。

民國 91 年 9 月行政院國家科學委員會在台中設立中部科學工業園區開發籌備處，民國 95 年 7 月 1 日該園區之工廠檢查業務由行政院勞工委員會授權辦理，民國 96 年 1 月 9 日改制為中部科學工業園區管理局。

民國 98 年 1 月 1 日高雄市政府為加強勞動檢查事權，將該府勞工局之勞工檢查所更名為「高雄市政府勞工局勞動檢查處」。

民國 99 年 12 月 25 日直轄市改制，考量勞工安全衛生與勞動條



件採專業分工，已成為國際趨勢，勞動檢查體制之變革，攸關政府組織效能及勞工權益甚鉅，又適逢中央政府組織再造啟動在即，應本勞工最有利、機關功能最適、五都一致性、中央與地方資源不重複等原則，規劃出最適合我國之體制。

民國 101 年 12 月勞工委員會考量我國政經情勢發展、多個縣市已改制直轄市、中央與地方互動已產生變化、中央勞動檢查人力長期嚴重不足且無法合理增加、檢查經費未能隨業務調整、多數立法委員強烈要求等因素，經重新檢討直轄市政府勞動檢查授權模式，同意在不影響本會改制勞動部組織員額之前提下，直轄市政府自籌勞動檢查機構之組織員額及經費，得授權其辦理部分或全部勞動檢查。

臺北市政府及高雄市政府之勞動檢查，基於歷史因素，維持現行授權模式。原高雄縣轄區部分，高雄市政府勞工局勞動檢查處已增設足夠人力，同意授權，以解決高雄市一市兩制之問題。

新北市、臺中市、臺南市及未來新成立之直轄市政府，在人力及經費到位前，由中央與直轄市政府妥適分工，採分階段授權方式處理。勞工委員會並已於民國 102 年 1 月 11 日公告自即日起授權高雄市政府執行所轄行政區域勞動檢查業務；同年 1 月 11 日及 3 月 8 日公告授權新北市政府及台中市政府，分別自 2 月 1 日及 3 月 15 日起辦理部分勞動檢查業務。

民國 103 年 2 月 17 日行政院勞工委員會改制為勞動部，另整併原勞工委員會勞工安全衛生處、勞動檢查處、北區、中區、南區勞動檢查所及勞工保險局職災勞工保護室等相關單位，成立勞動部職業安全衛生署。

### 三、委託代行檢查：

有關危險性機械設備委託代行檢查部分，依職業安全衛生法第

16 條規定，經中央主管機關指定具有危險性之機械或設備，非經檢查機構或中央主管機關指定之代行檢查機構檢查合格，不得使用，其使用超過規定期間者，非經再檢查合格，不得繼續使用。前述檢查，中央主管機關得指定代行檢查機構為之。又依職業安全衛生法施行細則第 22、23 條指定之危險性機械或設備有：鍋爐、壓力容器、高壓氣體特定設備、高壓氣體容器、固定式起重機、移動式起重機、營建用升降機、人字臂起重桿、吊籠、營建用提升機等 10 種。

基於檢查人力不足及企業經營分擔安全責任之理念，內政部前於民國 64 年指定台糖、台電、中油、台肥、台船、台鋁、台機、中華工程、台碱、中鋼、中化、中磷等 12 公營單位為第一批之代行檢查機構，負責所屬事業單位自用鍋爐之定期檢查；於民國 68 年指定台灣省鍋爐協會辦理民間事業單位及未經指定代行檢查之公營事業單位之鍋爐定期檢查；之後又指定菸酒公賣局為代行檢查機構，政府檢查機構則全力規劃辦理及推動壓力容器之檢查工作。

到了民國 69 年又將國防事業單位之聯勤總司令部指定為鍋爐代行檢查機構，並於民國 71 年陸續指定海軍後勤司令部、空軍後勤司令部及陸軍總司令部為代行檢查機構，辦理國防事業中鍋爐之定期檢查業務。隨後於民國 73 年起，又指定上述之國營事業單位及國防事業單位，實施所屬之第一種壓力容器之定期檢查工作，並增列中山科學研究院為代行檢查機構；不過由於國營事業單位部分改組，初指定之單位改變為中鋼、中船、中化、中油、中華工程、台機、台電、台肥、台糖等 9 單位。

民國 74 年指定非營利法人辦理民間事業單位所有之鍋爐及第一種壓力容器之定期檢查，依區域及種類分由中華民國工業安全衛生協會、中華民國壓力容器協會、台灣省鍋爐協會、台北市鍋爐技術協會等單位辦理。

民國 76 年 8 月勞工委員會成立後，更積極推動代行檢查業務，

於民國 77 年 7 月將原指定之中鋼等 9 家公營事業單位增列起重升降機具之定期檢查為其責任範圍，並將定期檢查工作延伸至清查檢查工作，即舊有之第一種壓力容器，舊有起重升降機具亦指定其自行辦理；另亦指定中華民國工業安全衛生協會及中華民國壓力容器協會實施民營事業單位使用之舊有第一種壓力容器清查工作。

民國 78 年再指定行政院退除役官兵輔導委員會榮民工程處、台灣省政府交通處基隆港務局、台中港務局、高雄港務局實施所屬事業單位之起重機具定期檢查及清查檢查，並指定中華民國起重機協會與中華民國升降設備安全協會為代行檢查機構，負責起重升降機具之代行檢查業務，並將原指定之中華民國工業安全衛生協會增加起重機之代行檢查業務。民國 84 年增加指定公營事業單位及非營利法人辦理危險性機械設備重新檢查及變更檢查的代行檢查業務，於民國 85 年指定財團法人金屬工業研究發展中心試辦危險性設備之熔接檢查及構造檢查業務 2 年，並於 87 年改由中華民國鍋爐協會接辦。

91 年度起非營利法人代檢機構代檢業務預算，由統收統支改以收支併列方式，由本部（前勞工委員會）編列預算支應，檢查費收入繳交國庫。另因公營事業、政府機關及國防事業之代檢機構有「球員兼裁判」之嫌，為維持檢查之公平性、客觀性，自 91 年起停止中油、台糖、公賣局、台機、高雄、台中及基隆三港務局、海軍、陸軍、空軍三總司令部等十家代檢機構之代檢業務，92 年停止台電、中船、榮工公司、聯勤、中科院等 5 家代檢機構代檢業務，原有之危險性機械設備轉由非營利法人代檢機構接續辦理。

92 年起改以評選方式辦理，92 年評選 8 家非營利法人代檢機構分區辦理代檢業務，96 年終止其中 1 家委託，並於契約屆滿後，另於 97 年底重新辦理評選，由中華鍋爐協會、中華壓力容器協會、中華民國工業安全衛生協會等 3 家非營利法人代檢機構分區辦理代檢業務，且為監督管理危險性機械或設備代行檢查機構規劃執行業務

情形，以提昇危險性機械設備檢查品質，健全代行檢查監督管理，於 98 年起由本部（前勞工委員會）所屬 3 區檢查所派員進駐，對危險性機械設備檢查品質管理實施查核。另為有效管理全國 11 萬 7 千餘座危險性機械及設備，配合代檢制度更革，本部（前勞工委員會）整併危險性機械及設備檢查資料庫，建構自型式、熔接、構造、竣工、使用、重新、變更、定期檢查及替代方案，迄危險性機械及設備之停、廢用，完整管理危險性機械及設備之使用歷程，即時瞭解檢查結果，強化統計分析功能，以提升危險性機械及設備檢查效能。

#### 四、勞動條件檢查：

勞動基準法係規定勞動條件最低標準之特別法，屬於公法，直轄市、縣市政府乃該法之地方主管機關，直接面對雇主與勞工，關係最為密切，自應有執行該法之公權力，包括監督、檢查與處罰。鑒於近年勞動條件申訴案件以倍數成長，為使各勞動檢查機構與各地方主管機關分工合作，加強勞動條件檢查，維護勞工基本權益，有關勞動條件申訴案之分工方式，依本會 96 年 4 月 3 日「研商縣市政府與本會各區勞動檢查所勞動檢查分工會議」決議，勞動條件申訴案件如係勞工直接向縣市政府申訴者，即由縣市政府受理查處，如向本會及勞動檢查機構申訴者，則由勞動檢查機構查處。

為擴大勞動條件檢查層面，於 103 年下半年推動執行「補助直轄市、縣市政府督促事業單位遵守勞動條件相關法令實施計畫」，直轄市、縣市政府新增進用 102 名約用勞動條件檢查員，至 104 年起改為補助地方政府 325 名聘用勞動條件檢查員，執行轄內申訴檢查、一般檢查或專案檢查，檢查範圍包含勞動基準法、性別工作平等法、勞工退休金條例及勞資爭議處理法（協助調查事實部分）等其他勞動條件相關法令，檢查重點對象包含常態性違規企業、違反勞動條件法令比例較高之行業及僱用弱勢族群（母性、青少年、派

遣工等)較多之相關事業單位。

## 貳、勞動檢查機構組織

### 一、勞動檢查機構組織概況：

勞動檢查業務，民國 75 年時在中央係由內政部勞工司掌理，自 76 年 8 月 1 日勞工司人力、業務移撥行政院勞工委員會，由該會勞工檢查處掌理，分科辦理勞工安全衛生、勞動條件及勞動檢查等相關業務之規劃、督導等事項，該處已於 103 年 2 月 17 日組織改制後納編勞動部職業安全衛生署；另原行政院勞工委員會北區、中區、南區勞動檢查所於組織改制後，亦納編為勞動部職業安全衛生署之北區、中區、南區職業安全衛生中心，勞動部職業安全衛生署(含三區中心)現有編制檢查人力共計 212 人。

經濟部礦務局置礦場保安組。分課辦理礦場保安行政及檢查業務。另設瑞芳、嘉義、三峽、頭份、宜蘭 5 處保安中心及東區辦事處，現置各級主管及礦場安全監督員共 35 人。

台北市政府勞動局，除由勞動基準科及職業安全衛生科主管勞動檢查業務外，下設勞動檢查處分科辦事，現有檢查員編制檢查人力 76 人。

新北市政府勞工局，設立勞動檢查處分科辦事，現有檢查員編制檢查人力 72 人。

台中市政府勞工局，設立勞動檢查處分科辦事，現有檢查員編制檢查人力 37 人。

高雄市政府勞工局，除由勞動條件科主管勞動檢查業務外，下設勞動檢查處分科辦事，編制檢查人力 82 人。

經濟部加工出口區管理處設勞動檢查中心，其下另在高雄、台中、中港及屏東分處分課辦事，現有編制檢查人力 16 人(管理

處勞動檢查科 4 人，高雄分處 4 人，台中分處 3 人，中港分處 3 人，屏東分處 2 人）。

原行政院國家科學委員會於 103 年 2 月 17 日改制為科技部，所屬新竹科學工業園區管理局分組辦事，勞動檢查業務係由勞動檢查中心辦理，編制檢查人力 6 人；中部科學工業園區管理局分組辦事，勞動檢查業務係由勞動檢查中心辦理，編制檢查人力 6 人；南部科學工業園區管理局分組辦事，勞動檢查業務係由勞動檢查中心辦理，編制檢查人力 5 人。

## 二、代行檢查機構組織概況：

危險性機械設備之代檢機構由「指定代檢」改以「公開評選」方式辦理遴選，經委託之非營利法人代行檢查機構有：中華民國工業安全衛生協會、中華壓力容器協會及中華鍋爐協會等 3 單位，辦理本（104）年度全國危險性機械設備約 10 萬餘座，指定之代行檢查種類包括危險性機械之竣工檢查、定期檢查、變更檢查、重新檢查、既有檢查，危險性設備之熔接檢查、構造檢查、竣工檢查、定期檢查、變更檢查、重新檢查、既有檢查。代檢機構之專任代行檢查員計 130 人。

### 三、組織系統：

現有勞動檢查機構組織系統及編制檢查人力如下所示：

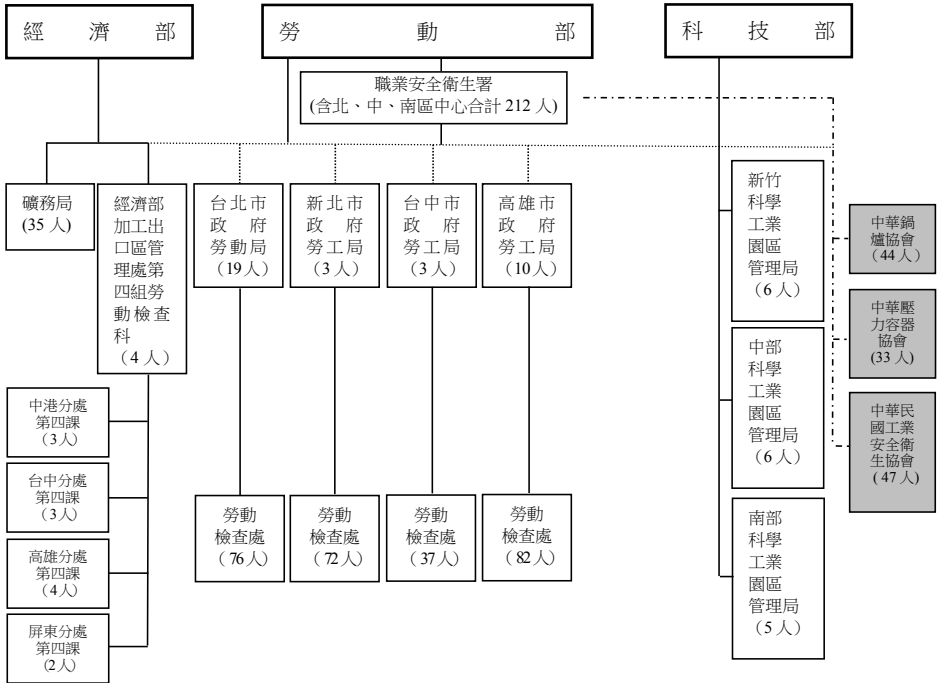

說明：

1. 新竹、中部與南部科學工業園區管理局及經濟部加工出口區管理處分別直隸於科技部及經濟部，但勞動檢查業務由勞動部規劃督導。
2. 經濟部礦務局辦理礦場安全檢查由經濟部規劃督導。礦場衛生及勞動條件檢查仍由勞動部職業安全衛生署北區、中區、南區職業安全衛生中心及直轄市檢查機構辦理。

【\_\_\_直接隸屬    .....授權辦理    -.-.-.-委託代行檢查】

## 參、勞動檢查有關法令

執行勞動檢查業務所依據之法令，茲列舉其中重要部分如下：

### 一、勞動條件相關法規：

#### 1. 勞動基準法：

73 年 7 月 30 日 總統令公布。

73 年 8 月 1 日 起生效施行。

104 年 2 月 4 日 總統令第 11 次修正公布。

104 年 6 月 3 日 總統令第 12 次修正公布。

104 年 7 月 1 日 總統令第 13 次修正公布。

104 年 12 月 16 日 總統令第 14 次修正公布。

#### 2. 勞動基準法施行細則：

74 年 2 月 27 日 內政部發布施行。

104 年 10 月 23 日 勞動部第 9 次修正公布。

104 年 12 月 9 日 勞動部第 10 次修正公布。

#### 3. 性別工作平等法：

91 年 1 月 16 日 總統令制定公布。

91 年 3 月 8 日 起施行。

97 年 1 月 16 日 總統令第 1 次修正公布，名稱修正為「性別工作平等法」。

104 年 12 月 11 日 總統令第 6 次修正公布。

#### 4. 性別工作平等法施行細則：

91 年 3 月 6 日 行政院勞工委員會發布施行。

97 年 7 月 11 日 行政院勞工委員會第 1 次修正發布，名稱修正為「性別工作平等法施行細則」。

104 年 3 月 27 日 勞動部第 5 次修正公布。

#### 5. 勞工請假規則：

74 年 3 月 20 日 內政部發布施行。

100 年 10 月 14 日 行政院勞工委員會第 4 次修正發布。



6. 勞工退休準備金提撥及管理辦法：
  - 74 年 7 月 1 日 內政部發布施行。
  - 104 年 11 月 19 日 勞動部第 6 次修正公布。
7. 勞工退休金條例：
  - 93 年 6 月 30 日 總統令公布。
  - 94 年 7 月 1 日 施行。
  - 104 年 7 月 1 日 總統令第 3 次修正公布。
8. 勞工退休金條例施行細則：
  - 94 年 1 月 19 日 行政院勞工委員會發布。
  - 94 年 7 月 1 日 施行。
  - 103 年 6 月 24 日 勞動部第 8 次修正發布。

## 二、職業安全衛生相關法規：

1. 職業安全衛生法：
  - 63 年 4 月 16 日 總統令公布。
  - 91 年 6 月 12 日 總統令第 3 次修正公布。
  - 102 年 7 月 3 日 總統令第 4 次修正公布，並更名為職業安全衛生法。
2. 職業安全衛生法施行細則：
  - 63 年 6 月 28 日 內政部發布。
  - 103 年 6 月 26 日 勞動部第 5 次修正發布，並更名為職業安全衛生法施行細則。
3. 職業安全衛生法設施規則：
  - 63 年 10 月 30 日 內政部發布。
  - 103 年 7 月 1 日 勞動部第 9 次修正發布，並更名為職業安全衛生法設施規則。
4. 營造安全衛生設施標準：

64年3月31日 內政部發布。

103年6月26日 勞動部第7次修正發布。

5. 職業安全衛生管理辦法：

64年5月24日 內政部發布。

103年6月26日 勞動部第9次修正發布，並更名為職業安全衛生管理辦法。

6. 職業安全衛生教育訓練規則：

64年6月12日 內政部發布。

103年6月27日 勞動部第15次修正發布，並更名為職業安全衛生教育訓練規則。

7. 勞工健康保護規則：

65年2月16日 內政部發布。

103年6月30日 勞動部第11次修正發布。

105年3月下旬 勞動部第12次修正發布。(簽核中)

8. 勞工作業環境監測實施辦法：

81年2月14日 行政院勞工委員會發布。

103年7月2日 勞動部第5次修正發布，並更名為勞工作業環境監測實施辦法。

103年12月31日 勞動部第6次修正發布。

9. 危險性機械及設備安全檢查規則：

84年12月13日 行政院勞工委員會發布。

103年6月27日 勞動部第7次修正發布。

10. 機械設備器具安全標準：

81年7月27日 行政院勞工委員會發布。

103年12月22日 勞動部第5次修正發布。

11. 辦理勞工體格與健康檢查醫療機構認可及管理辦法：

85年10月4日 行政院勞工委員會與行政院衛生署會銜發布。

103年6月30日 勞動部第6次修正發布，並更名為辦理勞工體

格與健康檢查醫療機構認可及管理辦法。

104年9月11日勞動部第7次修正發布。

12. 危害性化學品標示及通識規則：

96年10月19日 行政院勞工委員會發布。

103年6月27日 勞動部第1次修正發布，並更名為危害性化學品標示及通識規則。

13. 危險物及有害物通識規則：

81年12月28日 行政院勞工委員會發布。

88年6月29日 行政院勞工委員會修正發布。

14. 起重升降機具安全規則：

64年2月18日 內政部發布。

103年6月25日 勞動部第5次修正發布。

15. 壓力容器安全檢查構造標準：

97年11月7日 行政院勞工委員會發布。

103年6月27日 勞動部修正發布。

16. 鍋爐及壓力容器安全規則：

63年12月21日 內政部發布。

103年7月1日 勞動部第6次修正發布。

17. 高壓氣體勞工安全規則：

77年6月29日 行政院勞工委員會發布。

103年6月27日 勞動部第3次修正發布。

18. 高架作業勞工保護措施標準：

71年7月15日 內政部發布。

103年6月25日 勞動部第2次修正發布。

19. 職業安全衛生標示設置準則：

60年11月8日 內政部發布。

103年7月2日 勞動部第4次修正發布，並更名為職業安全衛生標示設置準則。

20. 特定化學物質危害預防標準：  
65 年 2 月 16 日 內政部發布。  
105 年 1 月 30 日 勞動部第 5 次修正發布。
21. 四烷基鉛中毒預防規則：  
63 年 9 月 6 日 內政部發布。  
103 年 6 月 30 日 勞動部第 3 次修正發布。
22. 有機溶劑中毒預防規則：  
63 年 6 月 20 日 內政部發布。  
103 年 6 月 25 日 勞動部第 6 次修正發布。
23. 鉛中毒預防規則：  
63 年 6 月 20 日 內政部發布。  
103 年 6 月 30 日 勞動部第 4 次修正發布。
24. 粉塵危害預防標準：  
70 年 7 月 27 日 內政部發布。  
103 年 6 月 25 日 勞動部第 3 次修正發布。
25. 缺氧症預防規則：  
63 年 9 月 6 日 內政部發布。  
103 年 6 月 26 日 勞動部第 2 次修發布。
26. 固定式起重機安全檢查構造標準：  
94 年 5 月 12 日 行政院勞工委員會發布。  
103 年 6 月 27 日 勞動部修正發布。
27. 移動式起重機安全檢查構造標準：  
94 年 5 月 12 日 行政院勞工委員會發布。  
103 年 6 月 27 日 勞動部修正發布。
28. 升降機安全檢查構造標準：  
95 年 2 月 20 日 行政院勞工委員會發布。  
103 年 6 月 27 日 勞動部修正發布。
29. 吊籠安全檢查構造標準：

94年5月12日 行政院勞工委員會發布。

103年6月27日 勞動部修正發布。

30. 人字臂起重桿安全檢查構造標準：

73年9月12日 內政部發布。

31. 既有危險性機械及設備安全檢查規則：

95年1月11日 行政院勞工委員會發布。

103年7月3日 勞動部第2次修正發布。

32. 異常氣壓危害預防標準：

76年5月18日 內政部發布。

103年6月25日 勞動部第3次修正發布。

33. 勞工作業場所容許暴露標準：

63年8月7日 內政部發布。

103年6月27日 勞動部第7次修正發布，並更名為勞工作業場所容許暴露標準。

34. 精密作業勞工視機能保護設施標準：

64年2月7日 內政部發布。

103年6月30日 勞動部第3次修正發布。

35. 重體力勞動作業勞工保護措施標準：

67年6月27日 內政部發布。

103年6月30日 勞動部第2次修正發布。

36. 高溫作業勞工作息時間標準：

63年8月28日 內政部發布。

103年7月1日 勞動部第2次修正發布。

37. 妊娠與分娩後女性及未滿十八歲勞工禁止從事危險性或有害性工作認定標準：

80年11月27日 行政院勞工委員會發布。

103年6月25日 勞動部修正發布，並更名為妊娠與分娩後女性及未滿十八歲勞工禁止從事危險性或有害性工作認定標準。

38. 工業用機器人危害預防標準：  
76年1月19日 內政部發布。  
103年6月30日 勞動部第2次修正發布。
39. 林場安全衛生設施規則：  
63年12月21日 內政部發布。  
103年7月1日 勞動部第2次修正發布。
40. 碼頭裝卸安全衛生設施標準：  
64年6月10日 內政部與交通部會銜發布。  
103年9月5日 勞動部與交通部第4次會銜修正發布。
41. 礦場職業衛生設施標準：  
64年7月3日 內政部發布。  
103年6月25日 勞動部第2次修正發布，並更名為礦場職業衛生設施標準。
42. 船舶清艙解體勞工安全規則：  
79年2月7日 行政院勞工委員會發布。  
103年7月2日 勞動部第2次修正發布。
43. 促進職業安全衛生文化獎勵及補助辦法：  
81年8月31日 行政院勞工委員會發布。  
103年11月28日 勞動部第3次修正發布，並更名為促進職業安全衛生文化獎勵及補助辦法。
44. 勞動部職業安全衛生諮詢會設置要點：  
103年8月20日 勞動部第1次修正發布，並更名為勞動部職業安全衛生諮詢會設置要點。
45. 機械設備器具安全資訊申報登錄辦法：  
103年10月22日 勞動部發布。
46. 機械類產品申請先行放行辦法：  
103年10月22日 勞動部發布。
47. 安全標示與驗證合格標章使用及管理辦法：

103 年 11 月 10 日 勞動部發布。

48. 構造規格特殊產品安全評估報告及檢驗辦法：

103 年 11 月 21 日 勞動部發布。

49. 機械類產品申請免驗證辦法：

103 年 11 月 21 日 勞動部發布。

50. 機械類產品型式驗證實施及監督管理辦法：

103 年 11 月 28 日 勞動部發布。

51. 機械設備器具監督管理辦法：

103 年 12 月 22 日 勞動部發布。

52. 產品安全資訊申報登錄及型式驗證規費收費標準：

103 年 12 月 31 日 勞動部發布。

53. 製程安全評估定期實施辦法：

103 年 12 月 31 日 勞動部發布。

54. 女性勞工母性健康保護實施辦法：

103 年 12 月 30 日 勞動部發布。

55. 危害性化學品評估及分級管理辦法：

103 年 12 月 31 日 勞動部發布。

56. 新化學物質登記管理辦法：

103 年 12 月 31 日 勞動部發布。

57. 管制性化學品之指定及運作許可管理辦法：

104 年 8 月 19 日 勞動部第 1 次修正發布。

58. 優先管理化學品之指定及運作管理辦法：

103 年 12 月 30 日 勞動部發布。

59. 新化學物質登記及管制性化學品許可申請收費標準：

104 年 1 月 30 日 勞動部發布。

### 三、勞動檢查相關法規：

1. 勞動檢查法：
  - 82年2月3日 總統令公布施行。
  - 104年2月4日 總統令第5次修正公布。
2. 勞動檢查法施行細則：
  - 82年8月25日 發布施行。
  - 103年6月26日 勞動部第5次修正發布。
3. 直轄市勞動檢查機構組織準則：
  - 74年5月10日 內政部發布施行。
  - 90年3月7日 行政院勞工委員會修正發布。
4. 勞動檢查員遴用及專業訓練辦法：
  - 83年4月20日 行政院勞工委員會發布施行。
  - 91年1月2日 行政院勞工委員會第2次修正發布。
5. 勞動檢查員執行職務迴避辦法：
  - 82年12月29日 行政院勞工委員會發布施行。
  - 91年1月9日 行政院勞工委員會修正發布。
6. 危險性工作場所審查暨檢查辦法：
  - 83年5月2日 行政院勞工委員會發布施行。
  - 104年8月4日 勞動部修正發布，並更名為危險性工作場所審查及檢查辦法。
7. 危險性機械及設備檢查費收費標準：
  - 96年6月11日 行政院勞工委員會發布施行。
  - 103年6月27日 勞動部修正發布。
8. 危險性設備內部檢查延長期限或替代檢查審查注意事項：
  - 92年9月30日 行政院勞工委員會發布施行。
  - 104年1月6日 勞動部修正發布，並更名為危險性設備內部檢查延長期限或替代檢查處理原則。
9. 勞工申訴公告書格式：
  - 82年5月31日 行政院勞工委員會公告發布。



10. 危險性機械或設備代行檢查機構管理規則：  
63 年 10 月 21 日 內政部發布施行。  
103 年 6 月 27 日 勞動部第 8 次修正發布。
11. 勞動檢查法第 28 條所定勞工有立即發生危險之虞認定標準：  
91 年 12 月 31 日 行政院勞工委員會發布施行。  
94 年 6 月 10 日 行政院勞工委員會修正發布。

#### 四、其他相關法規：

1. 職業災害勞工保護法：  
90 年 10 月 31 日 總統令制定公布；並自 91 年 4 月 28 日起施行。
2. 勞工保險條例：  
47 年 7 月 21 日 總統令公布施行。  
49 年 2 月 24 日 行政院令施行。  
100 年 4 月 27 日 總統令修正公布。  
101 年 12 月 5 日 總統令修正公布第 6、9 條條文；並增訂第 29 條之 1 條文。  
101 年 12 月 19 日 總統令修正公布第 30 條條文。  
102 年 5 月 8 日 總統令修正公布第 54 條之 1 條文。  
103 年 1 月 8 日 總統令修正公布第 29 條條文。  
103 年 5 月 28 日 總統令修正公布第 32 條條文。  
104 年 7 月 1 日 總統令修正公布第 4 條條文；並增訂第 17 條之 1 條文。
3. 就業保險法：  
91 年 5 月 15 日 總統令公布。  
92 年 1 月 1 日 施行。  
101 年 12 月 19 日 總統令修正公布第 44 條條文；並增訂第 22 條之 1 條文。  
103 年 6 月 4 日 總統令修正公布第 22 條條文。

104年2月4日 總統令修正公布第2、19-2條條文。

4. 職工福利金條例：

32年1月26日 國民政府公布施行。

104年7月1日 總統令第3次修正公布。

5. 就業服務法：

81年5月8日 總統令公布施行。

104年6月17日 總統令第14次修正公布。

104年10月7日 總統令第15次修正公布。

6. 團體協約法：

19年10月28日 國民政府制定公布全文31條；並自21年11月1日施行。

97年1月9日 總統令修正公布全文34條；施行日期，由行政院定之。

100年4月26日 行政院令發布自100年5月1日施行。

103年6月4日 總統令修正公布第6條條文；施行日期，由行政院定之。

103年6月27日 行政院令發布定自103年7月1日施行。

7. 勞資爭議處理法：

17年6月9日 國民政府公布施行。

100年4月26日 行政院令發布自100年5月1日施行。

104年7月1日 總統令修正公布第4條條文；施行日期，由行政院定之。

104年10月5日 行政院令發布定自104年7月3日施行。

8. 工會法：

18年10月21日 國民政府制定公布全文53條；並自18年11月1日起施行。

100年4月26日 行政院令發布自100年5月1日施行。

104年7月1日 總統令修正公布第3條條文；施行日期，由行政院定之。

104 年 10 月 5 日行政院令發布定自 104 年 7 月 3 日施行。

9. 大量解僱勞工保護法：

92 年 2 月 7 日 總統令公布施行。

97 年 5 月 23 日 總統令修正公布。

103 年 6 月 4 日 總統令修正公布第 2 條條文。

104 年 7 月 1 日 總統令修正公布第 3、11 條條文。



# 提要分析

## 104 年度勞動檢查執行情形

### 壹、勞動狀況

依行政院主計處 100 年工商及服務業普查為基準、根據財政部營利事業總登記家數資料分析，臺灣地區目前已登記僱有勞工之事業單位總計 671,822 家。(詳見表 1-1)

已登記適用勞動基準法僱有勞工事業單位共計 671,822 家，勞工人數計 853 萬 1 千餘人，其中臺灣省 147,773 家，占 21.996%，新北市 116,424 家，占 17.330%，臺北市 130,697 家，占 19.454%，桃園市 52,144 家，占 7.762%，臺中市 98,431 家，占 14.651%，臺南市 47,608 家，占 7.086%，高雄市 78,745 家，占 11.721%（新竹、中部、南部科學工業園區及臺中、中港、屏東、高雄及楠梓加工出口區併入臺灣省及各直轄市）。(詳見表 1-1)

依業別分，主要適用職業安全衛生法之行業，計農、林、漁、牧業有 1,902 家，礦業及土石採取業有 392 家，製造業有 123,769 家，電力及燃氣供應業有 161 家，供水供應及污染整治業有 2,954 家，營造業有 58,897 家，運輸及倉儲業有 18,105 家。(有關各行業細別詳見表 1-1)

### 貳、勞動檢查執行情形

#### 一、總檢查場次

勞動檢查實施方式包括勞動條件專案檢查、職業安全衛生專案檢查、交叉檢查、申訴陳情案檢查、職業災害案檢查及一般檢查（勞動條件及職業安全衛生設施同時實施）。

104 年全國執行勞動條件檢查總受檢 49,764 廠次，違反件數 8,937 次，告發率 17.96%，罰鍰金額 31,167.6 萬元。(詳見表 2-1)  
勞動條件實施檢查 49,764 廠次，其中新北市檢查 4,597 廠；違反 1,094 件次；臺北市檢查 9,442 廠，違反 1,716 件次；桃園市檢查 3,944 廠，違反 1,802 件次；臺中市檢查 3,108 廠，違反 1,304 件次；台南市檢查 3,877 廠，違反 638 件次；高雄市檢查 4,048 廠，違反 689 件次；宜蘭縣檢查 625 廠，違反 84 件次；新竹縣檢查 594 廠，違反 96 件次；苗栗縣檢查 603 廠，違反 50 件次；彰化縣檢查 3,164 廠，違反 403 件次；南投縣檢查 417 廠，違反 15 件次；雲林縣檢查 1,099 廠，違反 37 件次；嘉義縣檢查 797 廠，

違反 72 件次；屏東縣檢查 997 廠，違反 277 件次；台東縣檢查 122 廠，違反 13 件次；花蓮縣檢查 384 廠，違反 105 件次；澎湖縣檢查 140 廠，違反 7 件次；基隆市檢查 611 廠，違反 139 件次；新竹市檢查 896 廠，違反 188 件次；嘉義市檢查 653 廠，違反 35 件次；金門縣檢查 139 廠，違反 13 件次；連江縣檢查 138 廠，違反 34 件次；加工出口區檢查 280 廠，違反 67 件次；新竹科學工業園區檢查 226 廠，違反 33 件次；中部科學工業園區檢查 105 廠，違反 12 件次；南部科學工業園區檢查 78 廠，違反 14 件次；職安署北區中心檢查 3,630 廠，移送主管機關 506 件次；職安署中區中心檢查 2,301 廠，移送主管機關 468 件次；職安署南區中心檢查 2,749 廠，移送主管機關 881 件次。(詳見表 2-1)

104 年檢查機構對事業單位實施勞動條件檢查 13,317 廠次，職業安全衛生檢查 104,862 廠次，起重升降機具檢查 30,138 座次(內含代行檢查機構之定期檢查 26,207 座次)，鍋爐檢查 7,199 座次(內含代行檢查機構之定期檢查 6,243 座次)，壓力容器檢查 30,504 座次(內含代行檢查機構之定期檢查 25,385 座次)，高壓氣體特定設備檢查 30,971 座次(內含代行檢查機構之定期檢查 27,380 座次)，高壓氣體容器檢查 4,558 座次(內含代行檢查機構之定期檢查 4,306 座次)。礦場方面，檢查範圍擴及所有煤礦，以坑內之安全檢查為重點檢查 2,282 次；104 年計實施勞動條件檢查 9 次，衛生檢查 98 廠次。

## 二、實施檢查之事業單位情形

104 年實施檢查之事業單位共計 78,345 單位；各地區實施檢查之事業單位以臺閩地區 36,658 單位為最多、占 46.79% (其中以臺南市 7,720 單位為最多，其次為臺中市 5,716 單位，再次為桃園市 5,167 單位)；其次為臺北市勞檢處 17,316 單位占 22.10%；其餘依次為高雄市政府勞檢處 13,310 單位、占 16.99%，新北市政府勞檢處 5,481 單位、占 7.00%，臺中市勞檢處 2,501 單位、占 3.19%。(詳見表 2-3)

按其業別分，以營造業 37,837 單位、占 48.30% 為最多；其次為製造業 20,245 單位、占 25.84%；再次為批發及零售業 4,682 單位、占 5.98%；支援服務業 2,522 單位、占 3.22%。(詳見表 2-3)

### (一) 勞動條件檢查部分：

勞動條件檢查，主要為工時、工資、休息假日、女工童工及技術生保護、退休、職業災害補償、工作規則、就業服務、勞工保險及勞工福利事

項等為檢查之重點事項。

1. 104年實施勞動條件檢查為13,317廠次(初查12,261廠次,複查1,056廠次),初查比率92.07%,複查比率7.93%,複查率8.61%,事業單位抽查率占1.56%。其中台閩地區檢查8,845廠次(初查8,397廠次,複查448廠次);新北市政府勞檢處檢查526廠次(初查505廠次,複查21廠次);臺北市勞檢處檢查2,710廠次(初查2,267廠次,複查443廠次);臺中市勞檢處檢查72廠次(初查69廠次,複查3廠次);高雄市政府勞檢處檢查695廠次(初查614廠次,複查81廠次);加工出口區檢查259廠次(初查221廠次,複查38廠次);新竹科學工業園區檢查136廠次(初查120廠次,複查16廠次);中部科學工業園區檢查43廠次(初查39廠次,複查4廠次);南部科學工業園區檢查31廠次(初查29廠次,複查2廠次)。(詳見表2-2及表2-6)。
2. 實施勞動條件檢查總廠次為13,317廠次,違反法令廠次為3,453廠次,違反法令總項數為5,349項。其中違反勞動基準法者為5,105項,違反就業服務法者為14項,違反職工福利金條例者為8項,違反勞工保險條例者為100項,違反勞工退休金條例者為54項,違反勞動檢查法者為68項。(詳見表2-7)
3. 另按其業別分析,農林漁牧業檢查10廠,違反2廠、4項;礦業及土石採取業檢查9廠,違反0廠、0項;製造業檢查4,108廠,違反742廠、974項;電力及燃氣供應業檢查34廠,違反10廠、16項;供水供應及污染整治業檢查42廠,違反14廠、22項;營造業檢查579廠,違反325廠、394項;批發及零售業檢查1,989廠,違反546廠、952項;運輸及倉儲業檢查744廠,違反196廠、296項;住宿及餐飲業檢查1,516廠,違反458廠、739項;資訊及通訊傳播業檢查283廠,違反119廠、303項;金融及保險業檢查348廠,違反127廠、243項;不動產業檢查78廠,違反38廠、58項;專業、科學及技術服務業檢查550廠,違反155廠、248項;支援服務業檢查863廠,違反250廠、421項;公共行政及國防;強制性社會安全檢查21廠,違反8廠、14項;教育服務業檢查417廠,違反80廠、110項;醫療保健及社會工作服務業檢查1,327廠,違反254廠、328項;藝術、娛樂及休閒服務業檢查153廠,違反51廠、90項;其他服務業檢查246廠,違反78

廠、137 項。(詳見表 2-7)

4. 按區域分析，新北市檢查 100 廠，違反 31 項；宜蘭縣檢查 204 廠，違反 52 項；桃園市檢查 2,474 廠，違反 559 項；新竹縣檢查 355 廠，違反 95 項；花蓮縣檢查 65 廠，違反 37 項；基隆市檢查 183 廠，違反 59 項；新竹市檢查 123 廠，違反 66 項；連江縣檢查 6 廠，違反 0 項；苗栗縣檢查 673 廠，違反 111 項；彰化縣檢查 231 廠，違反 95 項；南投縣檢查 600 廠，違反 108 項；雲林縣檢查 639 廠，違反 118 項；台中市檢查 257 廠，違反 95 項；嘉義縣檢查 116 廠，違反 57 項；屏東縣檢查 691 廠，違反 267 項；澎湖縣檢查 6 廠，違反 0 項；台東縣檢查 55 廠，違反 22 項；台南市檢查 1,834 廠，違反 658 項；嘉義市檢查 215 廠，違反 95 項；金門縣檢查 18 廠，違反 15 項；新北市政府勞檢處檢查 526 廠，違反 200 項；臺北市勞檢處檢查 2,710 廠，違反 2,070 項；臺中市勞檢處檢查 72 廠，違反 83 項；高雄市政府勞檢處檢查 695 廠，違反 307 項；加工出口區檢查 259 廠，違反 67 項；新竹科學工業園區檢查 136 廠，違反 45 項；中部科學工業園區檢查 43 廠，違反 18 項；南部科學工業園區檢查 31 廠，違反 19 項。(詳見表 2-10)
5. 於違反勞動基準法之狀況中，違反第 24 條延長工時工資事項者 1,106 項、占 20.68% 為最多；違反第 30 條正常工作時間事項者 851 項、占 15.91% 次之；違反第 32 條延長工作時間事項者 780 項、占 14.58% 居三；違反第 36 條例假日事項者 496 項、占 9.27%。(詳見表 2-7)
6. 實施勞動條件檢查初查之事業單位為 12,261 廠次，檢查發現不合格違反法令項數共計 4,787 項。其中違反勞動基準法者為 4,564 項，違反就業服務法者為 10 項，違反職工福利金條例者為 2 項，違反勞工保險條例者為 98 項，違反勞工退休金條例者為 53 項，違反勞動檢查法者為 60 項。(詳見表 2-8)
7. 於違反勞動基準法之初查不合格事項中，以違反該法第 21 至 28 條工資事項者為 1,325 廠占 10.81%、1,443 項為最多；違反第 30 至 34 條工作時間事項者為 1,319 廠占 10.76%、1,468 項居次；違反第 35 至 43 條休息休假事項者為 878 廠占 7.16%、1,023 項居三；違反第 74、83 條其他事項者為 315 廠占 2.57%、315 項。(詳見表 2-8；各縣市及各區域事業單位違反情形詳見表 2-11)



8. 實施勞動條件檢查複查之事業單位為 1,056 廠次，檢查發現不合格違反法令項數總計 562 項。其中違反勞動基準法者為 541 項，違反就業服務法者為 4 項，違反職工福利金條例者為 6 項，違反勞工保險條例者為 2 項，違反勞工退休金條例者為 1 項，違反勞動檢查法者為 8 項。(詳見表 2-9)
9. 於違反勞動基準法之複查不合格事項中，以違反該法第 21 至 28 條工資事項者 180 廠占 17.05%、194 項為最多；違反第 30 至 34 條工作時間事項者 144 廠占 13.64%、165 項居次；違反第 35 至 43 條休息休假事項者為 111 廠占 10.51%、120 項居三。(詳見表 2-8；各縣市及各區域事業單位違反情形詳見表 2-12)
10. 實施勞動條件申訴案檢查事業單位為 1,469 廠次，違反法令總項數為 1,528 項。其中違反勞動基準法者為 1,478 項，違反就業服務法者為 9 項，違反職工福利金條例者為 3 項，違反勞工保險條例者為 7 項，違反勞工退休金條例者為 2 項，違反勞動檢查法者為 29 項。(詳見表 2-13)
11. 於申訴案檢查違反勞動基準法之不合格事項中，以違反該法第 21 至 28 條工資事項者為 470 廠占 31.99%、559 項為最多；違反第 30 至 34 條工作時間事項者為 383 廠占 26.07%、452 項次之；違反第 35 至 43 條休息休假事項者為 252 廠占 17.15%、332 項居三(詳見表 2-12；各縣市及各區域事業單位違反情形詳見表 2-14)

(二) 安全衛生檢查結果部分：

1. 104 年事業單位安全衛生檢查共實施 104,862 廠次(初查 79,885 廠次，複查 24,977 廠次)，初查比率 76.18%，複查比率 23.82%，複查率 31.27%。其中台閩地區檢查 53,217 廠次(初查 42,776 廠次，複查 10,441 廠次)；新北市政府勞檢處檢查 4,992 廠次(初查 3,607 廠次，複查 1,385 廠次)；臺北市勞檢處檢查 22,573 廠次(初查 15,580 廠次，複查 6,993 廠次)；臺中市勞檢處檢查 3,150 廠次(初查 2,310 廠次，複查 840 廠次)；高雄市政府勞檢處檢查 16,596 廠次(初查 12,323 廠次，複查 4,273 廠次)；加工出口區檢查 2,043 廠次(初查 1,502 廠次，複查 541 廠次)；新竹科學工業園區檢查 1,146 廠次(初查 900 廠次，複查 246 廠次)；中部科學工業園區檢查 566 廠次(初查 436 廠次，複查 130 廠次)；南部科學工業園區檢查 579 廠次(初查 451 廠次，複查 128 廠次)。(詳見表 2-2)

及表 2-15)

2. 事業單位安全衛生檢查實施初查之事業單位 79,885 廠次中，違反法令項數計 127,886 項，其中以違反職業安全衛生法第 6 條者 34,518 廠占 43.21%、73,649 項為最多；違反職業安全衛生法第 23 條第 2 項者 9,479 廠占 11.87%、12,011 項次之；違反職業安全衛生法第 32 條者 9,310 廠占 11.65%、11,746 項居三；違反職業安全衛生法第 23 條第 1 項者 8,127 廠占 10.17%、9,855 項列第四；違反安全衛生法第 34 條者 7,003 廠占 8.76%、7,114 項第五；其餘依次為違反職業安全衛生法第 10 條者 4,032 廠占 5.05%、5,917 項；違反職業安全衛生法第 20 條者 2,786 廠占 3.49%、3,194 項；違反職業安全衛生法第 12 條者 964 廠占 1.21%、1,178 項。(詳見表 2-16)
3. 於違反職業安全衛生法第 6 條之初查不合格事項中，以其他不良者 19,666 廠占 24.62%、28,759 項為最多；墜落、物體飛落災害防止安全設施不良者 5,064 廠占 6.34%、5,791 項次之；電氣設備安全設施不良者 5,017 廠占 6.28%、5,901 項為居三；工作場所及通道不良者 4,574 廠占 5.73%、5,541 項列第四；特殊危險機具安全設備不良者 4,387 廠占 5.49%、5,246 項列第五；其餘依次為其他防止危害設備不良者 3,617 廠占 4.53%、4,023 項為最多；一般機械安全設備不良者 2,710 廠占 3.39%、3,003 項；施工架及施工構台安全不良者 2,252 廠占 2.82%、3,294 項；勞工身體防護不良者 1,911 廠占 2.39%、1,980 項；起重升降機具安全設備不良者 1,639 廠占 2.05%、1,940 項；勞工身心健康保護措施不良者 1,630 廠占 2.04%、2,488 項；危險場所爆炸、火災、腐蝕防止安全設備不良者 1,332 廠占 1.67%、1,536 項；鍋爐、壓力容器(蒸氣類)安全設備不良者 827 廠占 1.04%、918 項；離心機械、粉碎機、混合機、滾碾機等安全設備不良者 771 廠占 0.97%、784 項；工作機械、木材加工機械安全設備不良者 485 廠占 0.61%、493 項；模板支撐不良者 429 廠占 0.54%、484 項。(詳見表 2-16)
4. 事業單位安全衛生檢查實施複查之事業單位 24,977 廠次，初查不合格通知改善事項 25,922 項中、複查已改善 22,592 項，其改善率 87.15%。而其中以違反職業安全衛生法第 14 條管制性化學品者通知改善 11 項、已改善 11 項、改善率 100.00%，違反職業安全衛生法第 29 條童工從事

危險性或有害性工作者通知改善 1 項、已改善 1 項、改善率 100.00% ，違反職業安全衛生法第 31 條妊娠或分娩後女性勞工依醫師適性評估並採取健康保護措施者通知改善 9 項、已改善 9 項、改善率 100.00% ，違反職業安全衛生法第 33 條宣導安全衛生規定使勞工周知者通知改善 1 項、已改善 1 項、改善率 100.00% ，違反職業安全衛生法第 38 條陳報職業災害統計事項者通知改善 7 項、已改善 7 項、改善率 100.00% 均為最高；違反職業安全衛生法第 22 條僱用或特約醫護人員辦理健康管理、職業病預防及健康促進者通知改善 38 項、已改善 37 項、改善率 97.37% 為次之，違反職業安全衛生法第 10 條作業環境測定、危險物、有害物標示者通知改善 1,096 項、已改善 1,022 項、改善率 93.25% 居三，職業安全衛生法第 26 條交付承攬應告知安全衛生事項者通知改善 27 項、已改善 25 項、改善率 92.59% 居四，違反職業安全衛生法第 21 條健康管理措施、檢查手冊內容及其他應遵行事項者通知改善 50 項、已改善 46 項、改善率 92.00% 第五，違反職業安全衛生法第 27 條共同作業應採規定之必要措施者通知改善 370 項、已改善 340 項、改善率 91.89% ，違反職業安全衛生法第 12 條危害化學物質或噪音、震動容許暴露標準及作業環境監測者通知改善 316 項、已改善 281 項、改善率 88.92% ，違反職業安全衛生法第 6 條者通知改善 16,041 項、已改善 14,238 項、改善率 88.76% 。職業安全衛生法第 6 條再細分 2 個改善率最高者為擋土支撐不良者通知改善 97 項、已改善 97 項、改善率 100.00% ，飲用水不良者通知改善 20 項、已改善 20 項、改善率 100.00% 。違反職業安全衛生法第 24 條危險性機械設備操作人員應由合格人員擔任者通知改善 15 項、已改善 10 項、改善率 66.67% 改善率最低，違反職業安全衛生法第 20 條體格檢查、健康檢查者通知改善 723 項、已改善 544 項、改善率 75.24% 改善率次低，職業安全衛生法第 6 條再細分 2 個改善率最低者，改善率最低為餐廳廚房及休息不良者通知改善 14 項、已改善 4 項、改善率 28.57% ，盥洗設備及廁所不良者通知改善 6 項、已改善 5 項、改善率 83.33% 次低。(詳見表 2-17)

### (三)勞工申訴、陳情案件處理情形：

1. 104 年勞工申訴案件數為 2,911 件次；以申訴內容區分有關勞動基準申訴為 1,886 項，職業安全衛生申訴為 849 項，就業服務申訴為 5 項，職

工福利申訴為 125 項，勞工保險申訴為 117 項，綜合問題申訴為 198 項（詳見表 2-18）。

2. 檢查結果處理情形：勞動基準法行政罰鍰 1,099 件次，司法偵辦 3 件次；職業安全衛生法行政罰鍰 48 件次，局部停工 3 件次，全部停工 0 次，司法偵辦 0 次；就業服務法行政罰鍰 0 件次，司法偵辦 0 件次；其他法律（勞工保險、職工福利 勞動檢查）行政罰鍰 25 件次，司法偵辦 1 次。（詳見表 2-18）

#### （四）勞動條件專案檢查情形：

1. 104 年度已完成之專案檢查，總計實施檢查 1,134 廠次。其中第 1 次國道客運駕駛員工時專案檢查 30 廠次，儲配運輸物流與汽車貨運業勞動條件專案檢查 100 廠次，私立幼兒園勞動條件專案檢查 60 場次，醫療院所勞動條件專案檢查 127 廠次，保全服務業勞動條件專案檢查 60 廠次，物業管理事業勞動條件檢查 60 廠次，養護機構勞動條件檢查 60 廠次，勞動派遣專案檢查 60 廠次，金融保險業務勞動條件檢查 60 廠次，工讀生勞動條件專案檢查 175 廠次，製造業（電子業）工作時間專案檢查 253 廠次，建教合作機構勞動條件檢查 59 廠次，第 2 次國道客運駕駛員工時專案檢查 30 廠次。（詳見表 2-19）
2. 事業單位勞動條件專案檢查違反法令項數計 494 項。其中以違反勞動基準法者 486 項，違反勞基法施行細則者 0 項，違反性別工作平等法者 0 項，違反勞工退休金條例者 4 項，違反職工福利金條例者 0 項，違反勞工保險條例者 3 項，違反就業保險法者 0 項，違反勞動檢查法者 1 項。（詳見表 2-19）
3. 檢查結果處理情形：違反件數計 370 件次，罰鍰處分 370 件次，司法偵辦 0 件次，處分率 32.63%。（詳見表 2-19）

#### （五）勞動條件專案檢查童工及青少年情形：

1. 104 年度已完成之專案檢查中工讀生勞動條件專案檢查違反 149 人，建教合作機構勞動條件檢查違反 16 人，總計 165 人違反童工及青少年情形；其中違反未滿 15 歲者 3 人，違反 15 歲以上未滿 16 歲者 11 人，違反 16 歲以上未滿 18 歲者 151 人。
2. 事業單位勞動條件專案檢查違反法令項數計 12 項。其中以違反勞動基準法者第 39 條假日工資事項者 3 項最多，違反勞動基準第 22 條全額直接給付事項者 2 項次之，違反勞動基準法第 24 條延長工時工資者 2 項居三。（詳見表 2-20）

#### （六）勞工安全衛生專案檢查：

1. 104 年度已完成之專案檢查，總計實施檢查 93,571 廠次（初查 70,975 廠次，複查 22,596 廠次）。其中部會聯合稽查計畫 805 廠次，公共安

全方案-安衛管理 13,552 廠次，春安檢查計畫 7,277 廠次，危險物品運輸相關事業單位安全衛生專案計畫 52 廠次，使用或鄰接道路作業檢查 7,410 廠次，職業殘廢災害預防策略 14,413 廠次，安全伙伴聯合稽查 31 廠次，屋頂墜落預防策略 8,579 廠次，外牆清洗安全衛生檢查 357 廠次，高風險事業單位宣導輔導計畫 6,477 廠次，水蒸汽爆炸專案檢查計畫 5 廠次，火災爆炸預防 5,988 廠次，動態稽查計畫 16,328 廠次，EEP 專案計畫 930 廠次，裝修工程專案檢查 4,405 廠次，營造墜落預防策略 21,776 廠次，高科技廠房新建工程專案檢查 282 廠次，竣工後大樓裝修檢查 32 廠次，中小型營造工地檢查輔導改善計畫 24,034 廠次，公共工程工安百分百計畫 2,224 廠次，獵鷹計畫 324 廠次，甲乙丙類危險性工作場所現場複查計畫 548 廠次，鄰水作業計畫 233 廠次，職業病預防專案計畫 10,756 廠次，全民工安意識促進計畫 6,554 廠次，夏季戶外作業高氣溫熱危害預防檢查 4,612 廠次，精準檢查計畫 2,543 廠次，危險性機械或設備檢查品管督導計畫 334 廠次，危險性機械設備專案計畫 3,318 廠次，高壓氣體專案計畫 251 廠次，代檢機構品質督導檢查 1,610 廠次，危險性設備延長、替代申請 23 廠次，起重機具作業安全管理計畫查核 1,815 廠次，槽車灌裝及卸載安全專案計畫 31 廠次，升降機清查及監督檢查 2,413 廠次，災區重建計畫 82 廠次，協助雇主改善勞工安全衛生設施與工作環境提升就業意願創造在地工作計畫 24,411 廠次。

2. 事業單位安全衛生專案檢查違反法令項數計 135,244 項，其中以違反職業安全衛生法第 6 條者 82,980 項為最多；違反安全衛生法第 23 條者 21,714 項居次；違反職業安全衛生法第 32 條者 10,689 項居三。(詳見表 2-21)

### 三、督導設置勞工安全衛生組織及人員情形

目前檢查機構督導設置勞工安全衛生組織人員情形：100 人以上工廠已檢查列管數 1,691 單位，已依規定設置安全衛生組織者 1,321 單位占 78.12%，100 人以上其他事業單位已檢查列管數 3,266 單位，已依規定設置安全衛生組織者 1,794 單位占 54.93%，30 人至 100 人工廠已檢查列管數 2,604 單位，已依規定設置安全衛生管理人員者 1,176 單位占 45.16%，30 人至 100 人其他事業單位已檢查列管數 4,208 單位，已依規定設置安全衛生管理人員者 1,334 單位占 31.70%。(詳見表 2-23)

國內適用勞動法令規定之事業 67 萬 1 千餘單位，勞動檢查機構編制內現有之 397 位檢查員係實施監督檢查，以督促事業單位遵守法令規定。提供安全衛生的工作環境係雇主責任，事業單位必須自行瞭解其工作場所是否存有潛在危險性，進而採取適當之控制避免災害之發生，以保障其資產

與所僱勞工之生命安全，實施勞工安全衛生管理乃是事業單位所應採行之必要措施。

#### 四、檢查結果處分情形

凡事業單位違反規定事項者，均經通知限期改善，或予以技術上之輔導，並予以必要之處分，104 年檢查機構實施勞動條件檢查總受檢廠次計 13,317 單位，職業安全衛生檢查總受檢廠次計 104,862 單位，違反勞動基準法移送主管機關總計 3,202 件次，其中罰鍰處分 3,194 件次，處分率為 24.04%，移送司法機關偵辦處分者 8 件次；違反職業安全衛生法總計 6,892 件次，處分率為 6.57%，其中罰鍰處分 4,645 件次，局部停工 2,095 件次，全部停工 1 件次；移送司法機關偵辦處分者 151 件次。（詳見表 2-22）

### 參、特定項目檢查情形分析

#### 一、危險性機械設備之檢查

危險性機械設備已納入統計者，危險性機械包括：固定式起重機、移動式起重機、人字臂起重桿、升降機、營建用提升機及吊籠，其檢查項目有型式檢查、使用檢查、竣工檢查、既有檢查、重新檢查、變更檢查及定期檢查；危險性設備包括：鍋爐、壓力容器、高壓氣體特定設備及高壓氣體容器，其檢查項目有分型式檢查、熔接檢查、構造檢查、竣工檢查、既有檢查、重新檢查、變更檢查及定期檢查。

104 年起重升降機具檢查 30,138 座次，初查 29,006 座次（其中定期檢查初查 25,464 座次），複查 1,132 座次，複查率 3.90%（其中定期檢查複查 743 座次）。（詳見表 3-2）其中台閩地區檢查 18,335 座次（初查 17,645 座次、複查 690 座次，其中定期檢查初查 15,401 座次、複查 439 座次）；臺北市勞檢處檢查 1,426 座次（初查 1,385 座次、複查 41 座次，其中定期檢查初查 1,111 座次、複查 33 座次）；臺中市政府勞檢處檢查 3,072 座次（初查 2,973 座次、複查 99 座次，其中定期檢查初查 2,683 座次、複查 37 座次）；高雄市政府勞檢處檢查 6,900 座次（初查 6,613 座次、複查 287 座次，其中定期檢查初查 5,920 座次、複查 225 座次）；加工出口區檢查 128 座次（初查 120 座次、複查 8 座次，其中定期檢查初查 111 座次、複查 7 座次）；新竹科學工業園區檢查 25 座次（初查

24 座次、複查 1 座次，其中定期檢查初查 24 座次、複查 0 座次)；中部科學工業園區檢查 156 座次(初查 154 座次、複查 2 座次，其中定期檢查初查 143 座次、複查 2 座次)；南部科學工業園區檢查 96 座次(初查 92 座次、複查 4 座次，其中定期檢查初查 71 座次、複查 0 座次)。(詳見表 3-2)

104 年危險性設備實施檢查 73,232 座次，初查 72,251 座次(其中定期檢查初查 62,621 座次)、複查 981 座次，複查率 1% (其中定期檢查複查 693 座次)。鍋爐實施檢查 7,199 座次，初查 7,008 座次(其中定期檢查初查 6,113 座次)，複查 191 座次，(其中定期檢查複查 130 座次)；壓力容器實施檢查 30,504 座次，初查 30,162 座次(其中定期檢查初查 25,163 座次)，複查 342 座次，(其中定期檢查複查 222 座次)；高壓氣體特定設備實施檢查 30,971 座次，初查 30,569 座次(其中定期檢查初查 27,079 座次)，複查 402 座次，(其中定期檢查複查 301 座次)；高壓氣體容器實施檢查 4,558 座次，初查 4,512 座次(其中定期檢查初查 4,266 座次)，複查 46 座次，(其中定期檢查複查 40 座次)。(詳見表 3-5)

其中台閩地區檢查 47,058 座次(初查 46,436 座次、複查 622 座次，其中定期檢查初查 39,433 座次、複查 440 座次)；臺北市勞檢處檢查 1,030 座次(初查 1,025 座次、複查 5 座次，其中定期檢查初查 954 座次、複查 5 座次)；臺中市勞檢處檢查 2,643 座次(初查 2,622 座次、複查 21 座次，其中定期檢查初查 2,099 座次、複查 12 座次)；高雄市政府勞檢處檢查 20,214 座次(初查 19,904 座次、複查 310 座次，其中定期檢查初查 18,021 座次、複查 216 座次)；加工出口區檢查 495 座次(初查 487 座次、複查 8 座次，其中定期檢查初查 459 座次、複查 6 座次)；新竹科學工業園區檢查 812 座次(初查 807 座次、複查 5 座次，其中定期檢查初查 753 座次、複查 5 座次)；中部科學工業園區檢查 308 座次(初查 306 座次、複查 2 座次，其中定期檢查初查 262 座次、複查 2 座次)；南部科學工業園區檢查 672 座次(初查 664 座次、複查 8 座次，其中定期檢查初查 640 座次、複查 7 座次)。(詳見表 3-5)

## 二、特殊危害作業檢查

特殊危害作業檢查分有機溶劑作業檢查，粉塵作業檢查，鉛作業檢查，特定化學物質檢查及局限\缺氧作業檢查等 5 種。

有機溶劑作業檢查、粉塵作業檢查、鉛作業檢查、特定化學物質作業檢查、局限\缺氧作業檢查項目有：甲類物質之製造許可、防範危害設備之設置、防範危害設備之構造性能、防範危害設備之管理、防範危害作業之管理、工作守則、教育訓練、清潔設備及衛生、公告、通告、標示、測定、特殊健康檢查、防護具、

避難設備、儲存與空容器之處理等 17 項。

有機溶劑作業檢查，檢查 3,349 廠次（初查 2,750 廠、複查 599 廠）；特定化學物質作業檢查，檢查 2,766 廠次（初查 2,286 廠、複查 480 廠）；鉛作業檢查，檢查 229 廠次（初查 189 廠、複查 40 廠）；粉塵作業檢查，檢查 2,006 廠次（初查 1,659 廠、複查 347 廠）；局限\缺氧作業檢查，檢查 5,569 廠次（初查 4,530 廠、複查 1,039 廠）。（詳見表 4-1 至表 4-5）。

### 三、危險性工作場所審查暨檢查

依勞動檢查法第二十六條第一項危險性工作場所非經勞動檢查機構審查或檢查合，不得使勞工於該場所作業；違反規定者可處三年以下有期徒刑、拘役或科或併科新台幣十五萬元以下罰金；本會依同法第二十六條第二項訂定「危險性工作場所審查暨檢查辦法」，其中危險性工作場所需經勞動檢查機構審查合格者包括（依勞動檢查法及施行細則之規定）：

- (一)從事石油產品之裂解反應，以製造石化基本原料之工作場所。
- (二)使用異氰酸甲酯、氯化氫、氯、甲醛、過氧化氫、吡啶之原料從事農葯原體合成之工作場所。
- (三)利用氯酸鹽類、過氯酸鹽類、硝酸鹽類、硫、硫化物、磷化物、木炭粉、金屬粉末及其他原料製造爆竹煙火類物品之爆竹煙火工廠。
- (四)從事以化學物質製造爆炸性物品之火藥類製造工作場所。
- (五)高壓氣體類壓力容器一日之冷凍能力在一百五十公噸以上或處理能力符合下列規定之一之工作場所：
  1. 一千立方公尺以上之氧氣、有毒性及可燃性高壓氣體。
  2. 五千立方公尺以上之前款以外之高壓氣體。
- (六)設置傳熱面積在五百平方公尺以上之蒸汽鍋爐之工作場所。
- (七)製造、處置、使用危險物、有害物之數量達附表二、附表三規定數量之工作場所。
- (八)中央主管機關會商目的事業主管機關指定之營造工程之工作場所。
- (九)其他中央主管機關指定之工作場所。

危險性工作場所申請審查檢查件次計 399 廠次，其中合格者計 291 廠次，不合格者 34 廠次，審核中 74 廠次（為截至 104 年 12 月 31 日止已受理尚未核定者）。（詳見表 5-1）

### 四、礦場檢查



台灣地區煤礦，因開採甚深，其價值卻因其他能源日廉，已不符其經濟利益，礦場數因而逐漸減少，由民國 59 年的 324 礦場數減少至個位數，而其分佈大部份在北部地區。

(一) 勞動條件檢查：

礦場勞動條件檢查共實施 9 廠次，其中初查 9 廠次，複查 0 廠次。

(二) 衛生檢查：

礦場衛生檢查共實施 98 廠次，其中初查 67 廠次，複查 31 廠次。

(三) 安全檢查：(經濟部礦務局)

礦場安全檢查共實施 2,282 礦次。其中其他礦業及土石採取業 112 礦次，砂、石及黏土採取業 2,050 礦次，石油天然氣礦業 120 礦次。(詳見表 6-1)

## 肆、職業災害月報表統計分析

勞工職業災害統計為衡量事業單位勞動力損失及安全衛生工作績效之重要評價基準，職業安全衛生法第 38 條及同法施行細則第 51 條均有明確規定，由事業單位每月將災害情況陳報檢查機構，彙轉中央主管機關統計分析，66 年指定 30 人以上之工廠及礦場等，藉以掌握事業單位推行安全衛生概況，供訂定勞動檢查方針參考，以減少職業災害，提高勞動生產力；91 年放寬修正指定為 50 人以上之事業，或未滿 50 人之事業，經中央主管機關指定經檢查機構函知者，事業單位仍應依同法第 37 條第 1 項辦理職業災害調查分析統計。

災害陳報內容包括僱用勞工人數(月平均)、總計工作日數(工作天)、總經歷工時(小時)失能傷害次數(次)、失能傷害頻率、死亡(人)數、永久全失能(人)數、永久部份失能(次)數、暫時全失能(次)數、總計損失日數(日)、失能傷害嚴重率及災害類型與媒介物、受傷部位等。

關於受傷部位分類計有：頭、臉顏、頸、肩、鎖骨、上膊、肘、前膊、腕、胸、肋骨、背、手、指、腹、臀、鼠蹊、股、膝、腿、足、內臟、全身及其他等 24 項。

關於災害類型計分有：墜落、滾落，跌倒，衝撞，物體飛落，物體倒塌崩塌，被撞，被夾、被捲，被刺、割、擦傷，踩踏，溺斃，與高溫低溫之接觸，與有害物等之接觸，感電，爆炸，物體破裂，火災，不當動作，無法歸類者，公路交通事故、鐵路交通事故，船舶航空器交通事故，其他交通事故等 23 項。

媒介物分類有：原動機、動力傳導裝置、木材加工用機械、營運用機械、

一般動力機械、起重機械、動力運搬機械、交通工具、壓力容器類、化學設備、熔接設備、爐窯等、電氣設備、人力機械工具、用具、其他設備、營建物及施工設備、危險物有害物、材料、運搬物體、環境、其他媒介物、無媒介物及不能分類等。

104 年勞工職業災害陳報事業單位抽樣 16,795 家，月平均僱用勞工 3,627,315 人，其總計工作日數為 906,741,057 日，其總經歷工時為 7,375,848,881 時，失能傷害次數為 11,198 次，其中死亡 92 人，永久全失能 5 人，永久部分失能 241 人，暫時全失能 10,860 次，總計損失日數為 932,306 日。（詳見表 8-1）

## 一、一般概況

### （一）各業職業災害失能傷害頻率：

104 年職業災害各行業平均失能傷害頻率為 1.51。各業失能傷害頻率中，以木竹製品製造業為最高 4.56。陳報事業單位數為 35 家，僅占全部陳報事業單位 0.21%，僱用勞工人數 2,706 人，總計工作日數 704,977 日，總經歷工時為 5,690,317 小時，失能傷害次數 26 次，總計損失工作日數 2,088 日。各行業依次為藝術、娛樂及休閒服務業失能傷害頻率為 4.49，公共行政及國防；強制性社會安全為 4.47，住宿及餐飲業為 3.64，農林漁牧業為 3.15，用水供應及污染整治業為 3.10，運輸及倉儲業為 2.03，營造業為 2.01，批發及零售業為 1.57，不動產業為 1.56，支援服務業為 1.32，其他服務業為 1.05，醫療保健及社會工作服務業為 1.01，專業、科學及技術服務業為 0.51，礦業及土石採取業為 0.51，電力及燃氣供應業為 0.46，金融及保險業為 0.45，資訊及通訊傳播業為 0.40，教育服務業為 0.07。（詳見表 8-1）

製造業中以木竹製品製造業為最高 4.56。陳報事業單位數為 35 家，僅占全部陳報事業單位 0.21%，僱用勞工人數 2,706 人，總計工作日數 704,977 日，總經歷工時為 5,690,317 小時，失能傷害次數 26 次，總計損失工作日數 2,088 日。其次紙漿、紙及紙製品製造業 2.92，金屬製品製造業 2.82，橡膠製品製造業 2.73，非金屬礦物製品製造業失能傷害頻率 2.68，食品製造業 2.66，皮革毛皮及其製品製造業 2.54，家具製造業 2.54，藥品製造業 2.30，基本金屬製造業 2.29，飲料製造業 2.23，塑膠製品製造業 2.18，印刷及資料儲存媒體複製業 2.01，機械設備製造業

1.89。(詳見表 8-1)

其計算採用公式：

$$\text{失能傷害頻率} = \frac{\text{失能傷害次數} \times 10^6}{\text{總經歷工時}} \quad (\text{取小數點二位})$$

### (二) 各業職業災害失能傷害嚴重率

104 年各行業平均失能傷害嚴重率為 126，以礦業及土石採取業之失能傷害嚴重率 1,570 為最高。其次為公共行政及國防；強制性社會安全 700，營造業 679，電力及燃氣供應業 511，家具製造業 428，化學材料製造業 393，木竹製品製造業 366，基本金屬製造業 358，不動產業 349。(詳見表 8-1)

其計算採用公式：

$$\text{失能傷害嚴重率} = \frac{\text{總計損失日數} \times 10^6}{\text{總經歷工時}} \quad (\text{取整數})$$

## 二、職業災害統計各業災害類型分析

- (一) 農、林、漁、牧業主要之災害類型為跌倒，衝撞，被夾、被捲，被刺、割、擦傷，其他，被撞等。
- (二) 礦業及土石採取業主要之災害類型為墜落、滾落，被刺、割、擦傷，公路交通事故等。
- (三) 製造業：就失能傷害頻率較高之行業說明如下(詳見表 8-1、表 8-2)：

業 別	主 要 災 害 類 型
木竹製品製造業	被夾、被捲，被刺、割、擦傷，跌倒，墜落、滾落，其他，不當動作等。
紙漿、紙及紙製品製造業	被夾、被捲，被刺、割、擦傷，跌倒，墜落、滾落，與高溫、低溫之接觸，不當動作，被撞，物體飛落等。
金屬製品製造業	被夾、被捲，被刺、割、擦傷，跌倒，不當動作，其他，物體倒塌、崩塌，被撞，物體飛落等。

塑膠製品製造業	被夾、被捲，被刺、割、擦傷，跌倒，不當動作，被撞，其他，與高溫、低溫之接觸，墜落、滾落等。
非金屬礦物製品製造業	被夾、被捲，被刺、割、擦傷，跌倒，墜落、滾落，不當動作，被撞，衝撞，與高溫、低溫之接觸等。
食品製造業	被夾、被捲，跌倒，被刺、割、擦傷，與高溫、低溫之接觸，被撞，其他，不當動作，墜落、滾落等。

- (四) 電力及燃氣供應業：主要之災害類型為墜落、滾落，感電，與高溫、低溫之接觸，跌倒，被夾、被捲，被撞，公路交通事故，物體飛落等。
- (五) 用水供應及污染整治業：主要之災害類型為跌倒，被刺、割、擦傷，墜落、滾落，被夾、被捲，被撞，其他，無法歸類者，不當動作等。
- (六) 營造業：主要之災害類型為跌倒，被夾、被捲，被刺、割、擦傷，物體飛落，墜落、滾落，物體倒塌、崩塌，被撞，其他等。
- (七) 運輸及倉儲業：主要之災害類型為跌倒，被撞，公路交通事故，其他，不當動作，被夾、被捲，墜落、滾落，衝撞等。
- (八) 全產業：主要災害類型為跌倒占 20.24%，被夾、被捲占 16.20%，被刺、割、擦傷占 15.28%，其他占 6.70%，不當動作占 6.41%，被撞占 6.37%，墜落、滾落占 4.85%，公路交通事故占 4.40%。(詳見表 8-2)

### 三、行業別與媒介物關係分析

全產業之媒介物以其他媒介物最高占 12.22%，其次為裝卸運搬機械之交通工具占 11.36%，環境占 10.97%，一般動力機械占 10.56%，材料占 8.51%，營建物及施工設備占 7.45%，用具占 5.38%，不能分類占 5.24%，動力運搬機械占 4.50%，人力機械工具占 4.15%，無媒介物占 4.06%，動力傳導裝置占 3.31%。(詳見表 8-3)

- (一) 農、林、漁、牧業：主要媒介物為不能分類，其他媒介物，營建物及施工設備，人力機械工具環境，裝卸運搬機械之交通工具，環境等。
- (二) 礦業及土石採取業：主要媒介物為動力搬運機械，裝卸運搬機械之交通工具，材料等。
- (三) 製造業之媒介物關係茲以傷害次數較高者依序說明如下：

業 別	主 要 媒 介 物
電子零組件製造業	一般動力機械，其他媒介物，環境，營建物及施工設備，材料，不能分類，其他設備，人力機械工具，危險物有害物等。
金屬製品製造業	一般動力機械，材料，其他媒介物，用具，動力傳導裝置，人力機械工具，動力搬運機械，營建物及施工設備，環境等。
食品製造業	環境，一般動力機械，其他媒介物，人力機械工具，營建物

	及施工設備，動力運搬機械，其他設備，材料等。
機械設備製造業	一般動力機械，材料，人力機械工具，動力傳導裝置，環境，營建物及施工設備，裝卸運搬機械之起重機械，其他媒介物，用具等。
塑膠製品製造業	一般動力機械，不能分類，動力傳導裝置，材料，動力搬運機械，營建物及施工設備，環境，人力機械工具，用具等。
電腦、電子產品及光學製品製造業	其他媒介物，營建物及施工設備，一般動力機械，環境，材料，用具，動力傳導裝置，其他設備等。
基本金屬製造業	材料，一般動力機械，環境，其他媒介物，營建物及施工設備，動力傳導裝置，用具，裝卸運搬機械之起重機械等。

- (四) 電力及燃氣供應業：主要之媒介物為電氣設備，材料，營建物及施工設備，裝卸運搬機械之交通工具，一般動力機械，環境，其他設備，不能分類等。
- (五) 用水供應及污染整治業：主要之媒介物為裝卸運搬機械之交通工具，不能分類，其他媒介物，材料，環境，無媒介物，動力搬運機械，營建物及施工設備等。
- (六) 營造業：主要之媒介物為材料，營建物及施工設備，裝卸運搬機械之交通工具，用具，環境，其他媒介物，一般動力機械，裝卸運搬機械之起重機械等。
- (七) 運輸及倉儲業：主要之媒介物為裝卸運搬機械之交通工具，其他媒介物，環境，動力運搬機械，運搬物體，營建物及施工設備，無媒介物，用具等。

#### 四、災害類型與媒介物關係分析（製造業）

104年製造業全年就災害類型比較，以被夾、被捲占26.20%為最高，其次為被刺、割、擦傷占17.67%，跌倒占15.10%，不當動作占6.31%，被撞占5.62%，其他占5.44%，物體飛落占4.28%。（詳見表8-5）茲就災害次數較高之災害類型與媒介物之關係分析如下：

災害類型	主要媒介物
被夾、被捲	一般動力機械，動力傳導裝置，動力搬運機械，材料，其他設備，其他媒介物，用具，環境等。
被刺、割、擦傷	一般動力機械，材料，人力機械工具，其他媒介物，環境，動力傳導裝置，木材加工機械，用具等。
跌倒	營建物及施工設備，環境，其他媒介物，無媒介物，不能分類，材料，用具，裝卸運搬機械之交通工具，動力搬運機械等。
不當動作	一般動力機械，材料，其他媒介物，人力機械工具，運搬物體，環境，無媒介物，不能分類等。

被 撞	動力搬運機械，裝卸運搬機械之交通工具，材料，一般動力機械，其他媒介物，人力機械工具，其他設備，用具，環境等。
其 他	材料，其他媒介物，一般動力機械，環境，不能分類，人力機械工具，動力搬運機械，其他設備，無媒介物等。

## 五、災害類型與受傷部位關係分析（製造業）

104年製造業中受傷部位最高者為指占27.10%，手占16.99%，足占12.02%，腿占6.31%，頭占6.27%，其他占4.41%，膝占4.14%。（詳見表8-7）茲就災害類型比率較高者與受傷部位分析說明如下：

災 害 類 型	受 傷 部 位
被夾、被捲	指、手、足、前膊、肘、腿、腕、上膊等。
跌 倒	足、膝、手、腿、頭、肘、臀、背、其他等
被刺、割、擦傷	指、手、腿、足、腕、頭、臉顏、肘、其他等。
被 撞	足、頭、手、腿、指、膝、胸、臉顏等。
不當動作	指、手、足、其他、腿、頭、臉顏、背等。
其 他	指、足、其他、手、頭、背、腿、膝、臉顏等。

## 六、行業別與受傷部位分析

由於全產業中係以製造業為主，受傷部位情形略同前節。茲就災害次數較高者之業別與受傷部位之關係分析如下。（詳見表8-8）

業 別	受 傷 部 位
運輸及倉儲業	足、腿、手、膝、指、頭、背、其他、臉顏等。
住宿及餐飲業	手、指、足、腿、膝、臀、頭、其他、背等。
電子零組件製造業	指、足、手、頭、腿、其他、膝、臉顏、背等。
批發及零售業	指、手、足、頭、腿、膝、其他、肘、背等。
金屬製品製造業	指、手、足、腿、頭、其他、臉顏、肘、膝等。
醫療保健及社會工作服務業	足、手、頭、指、膝、腿、其他、臀、背等。
食品製造業	指、手、足、頭、腿、膝、臉顏、臀、背等。
支援服務業	手、足、頭、腿、指、膝、其他、胸、臉顏等。

## 伍、補充說明：

我國職業災害統計資料主要有下列三項來源：

- 一、依據職業安全衛生法第37條第2項：事業單位發生職業災害勞工死亡1人以上或受傷3人以上者依該條文規定，雇主應於24小時內報告勞動檢查機

構，勞動檢查機構應即實施災害檢查並作成報告，較能精確反應職業災害的實況報告，惟目前職業安全衛生法有其適用範圍之限制，此部分之統計僅限於適用職業安全衛生法之事業單位工作場所發生1人以上死亡或3人以上勞工受傷之災害事故。

二、**依據職業安全衛生法第 38 條**：該條文規定經中央主管機關指定之事業，包括僱用勞工人數在 50 人以上者及其他經中央主管機關指定並經檢查機構函告者，由各檢查機構稽催轄內之事業單位按月陳報，經整理後，再報本會彙計（96 年度起改採網路申報，以節省行政成本）；職業災害統計月報表之陳報，主要目的係藉由抽樣調查的方式，獲取更進一步之災害資訊，以推估各業之職災發生情形，包括失能傷害次數、失能傷害頻率、失能傷害嚴重率，以及災害類型與媒介物、受傷部位等，此一指標並可衡量事業單位勞動力損失及作為安全衛生工作績效之重要評價基準。惟各事業單位對於職業災害之陳報，因 50 人以下小規模事業單位之抽樣家數有限，以此計算出之數據精確度似稍有不足。

三、**依據勞工保險條例職業災害給付資料統計**：勞工保險被保險人職業災害傷病、失能、死亡申請給付資料之統計數據雖能精確反應職業災害給付情形，惟被保險人包括僱主、自營業者、及職員工會之勞工等，而依據勞工安全衛生法，職業災害之定義為勞工就業場所之建築物、設備原料、材料、化學物品、氣體、蒸氣、粉塵等或作業活動及其他職業上原因引起之勞工疾病、傷害、失能或死亡。故「勞工」之適用範圍於勞工保險條例、職業安全衛生法各有定義。前者以僱用 5 人以上之產業勞工、公司行號勞工及漁民、參加職員工會之自營者、未投公保之公教員工等為適用對象，其係以災害給付為主要目的，後者係以災害風險較高行業為適用對象，主要為製造業、營造業、農林漁牧業、水電燃氣業、運輸倉儲通訊業、餐旅業、環境衛生服務業…等，其係以規範工作場所災害預防責任為主要目的，故兩者適用範圍不同，適用勞工人數亦不同，另其計算方法，在勞保部分係以當年辦理給付為準，與前二者之職業災害統計以職業災害發生時間為準，並不相同，故統計結果自有其差異性。

以 104 年為例，104 年適用職業安全衛生法第 37 條第 2 項之重大職業災害案件，勞工計死亡 346 人，如依勞工保險職業災害死亡給付資料顯示，則有 263 人（不含交通事故及職業病），其間之差異如上所述。另為確實掌握重大職業災害案件，本會已採取將勞保局核發職業災害死亡給付而事業單位未依職業安全衛生法第 37 條陳報當地勞動檢查機構之案件，加以列冊並

函轉各勞動檢查機構查處，以減少事業單位發生職災死亡事故卻隱匿不報之情事。



# 統計表



## 一、勞動狀況

表 1-1 台灣地區僱有勞工事業

中華民國104

行 業 別	台 灣				
	總 計	新 北 市	臺 北 市	桃 園 市	臺 中 市
總 計	671,822	116,424	130,697	52,144	98,431
農、林、漁、牧業	1,902	27	40	88	123
礦業及土石採取業	392	16	20	15	48
製 造 業	123,769	30,699	6,339	11,724	25,288
食品製造業	4,010	498	241	298	356
飲料製造業	461	58	23	46	53
菸草製造業	2	-	1	-	-
紡 織 業	5,041	1,258	277	872	447
成衣及服飾品製造業	2,805	821	307	124	197
皮革、毛皮及其製品製造業	1,523	244	32	25	597
木竹製品製造業	1,940	202	46	160	541
紙漿、紙及紙製品製造業	3,055	788	155	297	515
印刷及資料儲存媒體複製業	7,208	2,657	1,458	355	1,156
石油及煤製品製造業	166	30	9	13	23
化學材料製造業	1,246	200	115	146	193
化學製品製造業	2,012	439	220	280	313
藥品製造業	470	62	82	40	48
橡膠製品製造業	1,523	461	55	138	222
塑膠製品製造業	9,392	2,653	210	770	1,976
非金屬礦物製品製造業	2,975	661	136	253	272
基本金屬製造業	4,090	893	115	475	890
金屬製品製造業	30,958	7,719	652	2,286	7,607
電子零組件製造業	5,534	2,100	361	1,315	321
電腦、電子產品及光學製品製造業	3,207	1,351	408	358	312
電力設備製造業	5,486	1,753	312	562	1,049
機械設備製造業	16,133	3,469	434	1,721	5,307
汽車及其零件製造業	3,000	510	93	455	540
其他運輸工具製造業	2,483	166	38	87	647
家具製造業	2,263	373	97	105	667
其他製造業	4,021	1,078	316	293	753
產業用機械設備維修及安裝業	2,765	255	146	250	286
電力及燃氣供應業	161	25	18	14	13
用水供應及污染整治業	2,954	404	364	333	413
營 造 業	58,897	9,977	6,372	5,209	7,959
批發及零售業	264,800	47,249	64,726	19,799	35,925
運輸及倉儲業	18,105	2,362	3,723	1,529	2,004
住宿及餐飲業	47,161	5,154	8,325	3,179	6,249
資訊及通訊傳播業	10,559	1,763	5,504	439	1,011
金融及保險業	8,901	790	4,469	387	803
不動產業	14,791	2,182	4,010	1,254	2,195
專業、科學及技術服務業	29,149	4,008	11,054	1,847	3,861
支援服務業	14,649	1,909	3,785	1,208	1,923
公共行政及國防；強制性社會安全	-	-	-	-	-
教育服務業	11,607	1,404	2,147	797	2,031
醫療保健及社會工作服務業	24,265	3,614	3,650	1,565	3,350
藝術、娛樂及休閒服務業	10,514	1,168	1,475	832	1,105
其他服務業	29,246	3,673	4,676	1,925	4,130

資料來源：1.事業單位以100年工商及服務業普查資料為基準、根據財政部營利事業登記總家數之成長率推估得之。

單位按行業與地區分

年12月

單位：家

臺南市	高雄市	地 區			
		台 灣			
		計	宜蘭縣	新竹縣	苗栗縣
47,608	78,745	147,773	9,887	10,580	10,487
157	691	776	63	47	48
4	40	249	44	16	41
11,377	9,729	28,613	1,420	2,111	2,045
379	395	1,843	142	62	52
38	62	181	12	12	16
-	-	1	-	-	1
433	103	1,651	30	27	47
312	144	900	180	9	74
167	42	416	9	2	44
116	188	687	96	46	63
294	178	828	38	47	131
421	413	748	33	30	48
8	22	61	4	2	12
127	119	346	22	42	34
211	196	353	21	29	43
79	36	123	7	13	5
91	130	426	8	27	12
1,262	501	2,020	43	126	125
181	221	1,251	99	90	222
460	409	848	31	67	71
2,753	2,816	7,125	232	381	389
240	313	884	30	315	92
198	123	457	16	146	31
533	388	889	40	143	85
1,119	1,172	2,911	133	251	256
556	146	700	10	79	34
353	356	836	6	32	20
189	166	666	24	26	47
686	188	707	50	39	37
171	902	755	104	68	54
11	14	66	5	3	2
201	461	778	36	73	73
3,650	8,863	16,867	1,422	1,432	1,526
16,717	31,138	49,246	3,217	3,404	3,195
911	3,145	4,431	370	246	316
4,035	6,506	13,713	992	871	1,011
338	659	845	54	104	50
563	850	1,039	37	92	62
856	1,562	2,732	225	292	228
1,472	2,895	4,012	318	349	254
968	1,865	2,991	215	234	253
-	-	-	-	-	-
1,024	1,723	2,481	204	165	136
2,006	3,153	6,927	434	439	450
973	1,260	3,701	272	162	251
2,345	4,191	8,306	559	540	546

表 1-1 台灣地區僱有勞工事業單位

中華民國104

行 業 別	臺			
	台			
	彰化縣	南投縣	雲林縣	嘉義縣
總 計	32,676	9,019	11,161	7,694
農、林、漁、牧業	90	69	115	92
礦業及土石採取業	10	21	12	1
製 造 業	12,949	1,233	1,644	1,864
食品製造業	332	87	379	353
飲料製造業	33	24	13	14
菸草製造業	-	-	-	-
紡 織 業	1,260	27	131	45
成衣及服飾品製造業	423	15	56	57
皮革、毛皮及其製品製造業	241	29	36	32
木竹製品製造業	146	92	45	46
紙漿、紙及紙製品製造業	348	60	53	63
印刷及資料儲存媒體複製業	266	44	38	34
石油及煤製品製造業	7	4	9	9
化學材料製造業	94	24	26	54
化學製品製造業	98	36	36	32
藥品製造業	46	10	7	9
橡膠製品製造業	267	35	17	16
塑膠製品製造業	1,143	62	106	158
非金屬礦物製品製造業	182	52	75	60
基本金屬製造業	433	39	37	38
金屬製品製造業	4,176	301	238	313
電子零組件製造業	76	20	11	5
電腦、電子產品及光學製品製造業	67	11	8	10
電力設備製造業	256	26	43	38
機械設備製造業	1,343	77	134	196
汽車及其零件製造業	410	25	13	50
其他運輸工具製造業	620	20	4	24
家具製造業	286	39	33	112
其他製造業	327	49	37	59
產業用機械設備維修及安裝業	69	25	59	37
電力及燃氣供應業	13	6	5	5
用水供應及污染整治業	142	30	73	52
營 造 業	2,199	1,339	1,486	1,216
批發及零售業	10,047	2,960	3,991	2,283
運輸及倉儲業	559	247	264	152
住宿及餐飲業	1,581	973	885	696
資訊及通訊傳播業	129	48	52	26
金融及保險業	193	52	92	59
不動產業	388	173	184	78
專業、科學及技術服務業	634	240	260	100
支援服務業	340	161	207	127
公共行政及國防；強制性社會安全	-	-	-	-
教育服務業	462	162	252	109
醫療保健及社會工作服務業	1,223	508	555	338
藝術、娛樂及休閒服務業	473	250	362	117
其他服務業	1,244	547	722	379

## 按行業及地區分(續)

年12月							單位：家
灣				區			
灣		省					
屏東縣	臺東縣	花蓮縣	澎湖縣	基隆市	新竹市	嘉義市	
14,964	3,825	6,805	1,818	8,567	12,224	8,066	
126	43	38	14	13	7	11	
18	24	56	-	1	3	2	
1,312	230	497	101	559	1,973	675	
199	40	42	37	30	46	42	
24	10	10	4	1	6	2	
-	-	-	-	-	-	-	
33	7	3	1	8	20	12	
24	4	4	-	19	18	17	
8	-	-	-	1	5	9	
67	9	12	3	7	18	37	
19	-	2	-	5	37	25	
37	24	18	4	25	96	51	
4	1	8	1	-	-	-	
19	-	5	-	3	18	5	
13	1	1	-	2	32	9	
15	-	1	-	1	5	4	
8	-	3	-	1	28	4	
68	4	2	2	7	130	44	
72	32	232	8	19	95	13	
49	5	5	-	10	38	25	
328	66	70	16	107	348	160	
37	1	2	-	37	256	2	
4	-	1	-	22	132	9	
36	-	5	-	34	164	19	
82	1	33	-	39	260	106	
32	-	2	-	6	22	17	
32	-	2	17	40	12	7	
37	7	4	-	4	20	27	
30	4	1	1	8	50	15	
35	14	29	7	123	117	14	
9	4	5	3	3	1	2	
89	14	33	4	54	82	23	
1,718	449	904	191	1,000	1,352	633	
5,505	1,274	2,376	639	2,857	4,257	3,241	
307	104	290	125	1,052	225	174	
1,978	702	888	275	843	1,153	865	
58	14	38	18	59	135	60	
71	18	44	9	42	188	80	
209	59	152	21	128	355	240	
316	113	204	30	237	599	358	
321	97	214	91	195	332	204	
-	-	-	-	-	-	-	
199	32	99	8	187	220	246	
937	232	381	99	387	496	448	
620	108	137	83	396	221	249	
1,171	308	449	107	554	625	555	





## 二、勞動檢查

表2-1 全國執行勞動條件

中華民國

機 關 別	違 反 勞		
	總受檢 廠 次	違	
		計	告發率 (%)
總 計	49,764	8,937	17.96
新 北 市 政 府	4,597	1,094	23.80
臺 北 市 政 府	9,442	1,716	18.17
桃 園 市 政 府	3,944	1,802	45.69
臺 中 市 政 府	3,108	1,304	41.96
臺 南 市 政 府	3,877	638	16.46
高 雄 市 政 府	4,048	689	17.02
宜 蘭 縣 政 府	625	84	13.44
新 竹 縣 政 府	594	96	16.16
苗 栗 縣 政 府	603	50	8.29
彰 化 縣 政 府	3,164	403	12.74
南 投 縣 政 府	417	15	3.60
雲 林 縣 政 府	1,099	37	3.37
嘉 義 縣 政 府	797	72	9.03
屏 東 縣 政 府	997	277	27.78
臺 東 縣 政 府	122	13	10.66
花 蓮 縣 政 府	384	105	27.34
澎 湖 縣 政 府	140	7	5.00
基 隆 市 政 府	611	139	22.75
新 竹 市 政 府	896	188	20.98
嘉 義 市 政 府	653	35	5.36
金 門 縣 政 府	139	13	9.35
連 江 縣 政 府	138	34	24.64
經 濟 部 加 工 出 口 區 管 理 處	280	67	23.93
科 技 部 新 竹 科 學 工 業 園 區 管 理 局	226	33	14.60
科 技 部 中 部 科 學 工 業 園 區 管 理 局	105	12	11.43
科 技 部 南 部 科 學 工 業 園 區 管 理 局	78	14	17.95
職 安 署 北 區 職 業 安 全 衛 生 中 心	3,630	-	-
職 安 署 中 區 職 業 安 全 衛 生 中 心	2,301	-	-
職 安 署 南 區 職 業 安 全 衛 生 中 心	2,749	-	-

說明：1.告發率＝告發件次÷總受檢廠次×100。

2.直轄市政府檢查廠次含其所設置之檢查機構檢查量。

檢查及違反情形（總表）

104年

動 基 準 法	
反 件	數 (件 次)
罰鍰金額 (萬元)	移送主管機關
31,167.6	-
3,821.0	-
8,156.6	-
7,971.4	-
4,172.2	-
1,188.0	-
1,404.6	-
192.0	-
284.0	-
118.0	-
1,282.0	-
42.0	-
80.0	-
206.0	-
640.3	-
21.0	-
142.0	-
24.0	-
615.0	-
520.5	-
56.0	-
28.0	-
20.0	-
86.0	-
67.0	-
20.0	-
10.0	-
-	506
-	468
-	881

表 2-2 勞動

中華民國

行 業 別	勞 動				
	總 計	臺閩地區	新北市政 府勞檢處	臺北市 勞 檢 處	臺中市 勞 檢 處
總 計	13,317	8,845	526	2,710	72
農、林、漁、牧業	10	4	1	1	1
礦業及土石採取業	9	5	2	-	-
製 造 業	4,108	3,223	134	150	25
食品製造業	177	122	12	23	-
飲料製造業	31	21	-	3	-
菸草製造業	-	-	-	-	-
紡 織 業	102	82	1	9	1
成衣及服飾品製造業	32	22	-	10	-
皮革、毛皮及其製品製造業	13	11	-	-	1
木竹製品製造業	11	9	-	-	-
紙漿、紙及紙製品製造業	55	48	2	-	-
印刷及資料儲存媒體複製業	40	28	2	5	1
石油及煤製品製造業	8	5	1	1	-
化學材料製造業	124	98	1	1	-
化學製品製造業	233	219	1	2	-
藥品製造業	41	30	3	3	-
橡膠製品製造業	46	40	1	1	2
塑膠製品製造業	183	147	5	6	-
非金屬礦物製品製造業	122	102	1	3	1
基本金屬製造業	183	167	2	5	-
金屬製品製造業	346	252	25	3	9
電子零組件製造業	1,470	1,196	33	8	1
電腦、電子產品及光學製品製造業	187	107	16	24	-
電力設備製造業	118	60	7	26	-
機械設備製造業	280	208	18	7	5
汽車及其零件製造業	121	113	1	-	1
其他運輸工具製造業	81	66	1	-	3
家具製造業	18	10	-	4	-
其他製造業	83	58	1	6	-
產業用機械設備維修及安裝業	3	2	-	-	-
電力及燃氣供應業	34	30	-	1	-
用水供應及污染整治業	42	22	1	6	-
營 造 業	579	386	15	119	4
批發及零售業	1,989	1,231	88	521	10
運輸及倉儲業	744	361	24	267	10
住宿及餐飲業	1,516	1,036	46	350	6
資訊及通訊傳播業	283	35	22	208	1
金融及保險業	348	106	42	180	1
不動產業	78	26	8	41	-
專業、科學及技術服務業	550	363	6	152	2
支 援 服 務 業	863	448	50	286	3
公共行政及國防；強制性社會安全	21	14	-	6	-
教 育 服 務 業	417	289	12	99	1
醫療保健及社會工作服務業	1,327	1,058	58	177	1
藝術、娛樂及休閒服務業	153	105	3	36	4
其 他 服 務 業	246	103	14	110	3

# 檢查次數

104年

條 件 檢 查					
高雄市政府 勞勞檢處	加 工 出口區	新竹科學 工業園區	中部科學 工業園區	南部科學 工業園區	
695	259	136	43	31	
3	-	-	-	-	
2	-	-	-	-	
171	239	107	36	23	
18	2	-	-	-	
4	3	-	-	-	
-	-	-	-	-	
5	4	-	-	-	
-	-	-	-	-	
1	-	-	-	-	
2	-	-	-	-	
3	2	-	-	-	
1	3	-	-	-	
1	-	-	-	-	
22	2	-	-	-	
5	4	1	1	-	
2	-	1	2	-	
2	-	-	-	-	
8	15	2	-	-	
6	7	-	2	-	
9	-	-	-	-	
36	15	-	5	1	
4	112	86	10	20	
-	32	5	2	1	
8	13	3	1	-	
15	11	7	9	-	
4	1	-	1	-	
10	1	-	-	-	
3	1	-	-	-	
1	11	2	3	1	
1	-	-	-	-	
3	-	-	-	-	
10	1	-	2	-	
45	1	4	1	4	
133	4	-	2	-	
74	7	1	-	-	
75	2	1	-	-	
11	2	4	-	-	
19	-	-	-	-	
3	-	-	-	-	
14	2	9	1	1	
64	1	8	-	3	
1	-	-	-	-	
16	-	-	-	-	
32	-	-	1	-	
5	-	-	-	-	
14	-	2	-	-	

表 2-2 勞動

中華民國

行 業 別	安 全				
	總 計	臺閩地區	新北市政 府勞檢處	臺北市 勞檢處	臺中市 勞檢處
總 計	104,862	53,217	4,992	22,573	3,150
農、林、漁、牧業	93	56	3	8	-
礦業及土石採取業	98	50	3	18	-
製 造 業	30,671	18,950	2,488	613	1,366
食品製造業	1,676	1,102	183	28	90
飲料製造業	256	225	4	5	11
菸草製造業	17	15	2	-	-
紡 織 業	977	804	125	3	23
成衣及服飾品製造業	136	56	75	-	-
皮革、毛皮及其製品製造業	185	154	8	-	4
木竹製品製造業	200	85	58	-	5
紙漿、紙及紙製品製造業	557	359	87	7	25
印刷及資料儲存媒體複製業	344	120	133	9	23
石油及煤製品製造業	217	124	4	2	1
化學材料製造業	2,277	1,423	18	14	78
化學製品製造業	2,977	2,059	156	59	158
藥品製造業	433	291	17	-	28
橡膠製品製造業	553	433	55	-	20
塑膠製品製造業	1,658	1,174	180	1	75
非金屬礦物製品製造業	1,256	856	86	84	23
基本金屬製造業	1,760	1,128	58	60	83
金屬製品製造業	5,670	3,271	501	127	320
電子零組件製造業	2,688	1,249	143	19	13
電腦、電子產品及光學製品製造業	546	248	45	39	13
電力設備製造業	811	478	68	56	28
機械設備製造業	2,605	1,428	195	58	207
汽車及其零件製造業	913	726	85	4	33
其他運輸工具製造業	811	509	30	-	45
家具製造業	273	149	55	4	30
其他製造業	616	347	108	6	17
產業用機械設備維修及安裝業	259	137	9	28	13
電力及燃氣供應業	1,181	774	10	164	-
用水供應及污染整治業	768	421	21	107	11
營 造 業	54,610	26,759	1,822	15,341	1,533
批發及零售業	4,506	2,100	274	1,151	132
運輸及倉儲業	2,257	776	120	263	28
住宿及餐飲業	2,022	400	36	1,461	3
資訊及通訊傳播業	318	144	21	122	5
金融及保險業	221	74	1	49	2
不動產業	530	282	8	175	5
專業、科學及技術服務業	1,874	732	56	743	15
支 援 服 務 業	2,412	660	54	1,103	6
公共行政及國防；強制性社會安全	406	151	6	71	26
教 育 服 務 業	373	101	10	47	-
醫療保健及社會工作服務業	1,165	423	24	292	1
藝術、娛樂及休閒服務業	293	58	6	197	5
其 他 服 務 業	1,064	306	29	648	12

檢查次數(續)

104年

單位：次

衛生檢查					
高雄市政府勞檢處	加工出口區	新竹科學工業園區	中部科學工業園區	南部科學工業園區	
16,596	2,043	1,146	566	579	
26	-	-	-	-	
14	3	10	-	-	
4,801	1,242	702	224	285	
259	14	-	-	-	
5	6	-	-	-	
-	-	-	-	-	
15	7	-	-	-	
3	2	-	-	-	
19	-	-	-	-	
48	4	-	-	-	
77	2	-	-	-	
33	26	-	-	-	
86	-	-	-	-	
674	35	20	5	10	
413	61	62	5	4	
37	13	16	8	23	
40	5	-	-	-	
160	60	2	2	4	
155	35	1	15	1	
395	2	2	5	27	
1,326	82	15	23	5	
113	515	452	72	112	
24	124	40	4	9	
67	71	25	8	10	
442	102	51	64	58	
49	10	-	2	4	
218	7	-	2	-	
25	10	-	-	-	
59	43	12	9	15	
59	6	4	-	3	
203	9	6	15	-	
156	38	7	5	2	
7,738	546	313	293	265	
748	71	9	9	12	
1,016	43	6	1	4	
118	2	1	-	1	
14	6	2	1	3	
95	-	-	-	-	
60	-	-	-	-	
221	24	66	13	4	
527	55	5	1	1	
150	-	-	-	2	
215	-	-	-	-	
424	-	-	1	-	
27	-	-	-	-	
43	4	19	3	-	

表 2-3 實施檢查事業單位

中華民國

行 業 別	總受檢 廠 數	行業受 檢比率 (%)	台			
			計	新北市	臺中市	臺南市
總 計	78,345		36,658	1,897	5,716	7,720
地區受檢比率(%)		100.00	46.79	2.42	7.30	9.85
農、林、漁、牧業	87	0.11	48	-	14	8
礦業及土石採取業	74	0.09	38	1	5	2
製 造 業	20,245	25.84	10,610	160	566	2,647
食品製造業	1,201	1.53	652	2	24	105
飲料製造業	143	0.18	111	-	5	17
菸草製造業	10	0.01	8	1	-	4
紡 織 業	630	0.80	453	-	12	85
成衣及服飾品製造業	139	0.18	51	1	1	9
皮革、毛皮及其製品製造業	105	0.13	76	-	5	18
木竹製品製造業	163	0.21	52	-	8	8
紙漿、紙及紙製品製造業	406	0.52	225	-	8	50
印刷及資料儲存媒體複製業	264	0.34	65	1	15	27
石油及煤製品製造業	158	0.20	82	2	7	2
化學材料製造業	1,287	1.64	674	2	22	105
化學製品製造業	1,493	1.91	809	3	17	141
藥品製造業	237	0.30	133	-	-	56
橡膠製品製造業	346	0.44	233	-	3	27
塑膠製品製造業	1,117	1.43	691	8	18	258
非金屬礦物製品製造業	858	1.10	540	10	38	47
基本金屬製造業	1,152	1.47	648	22	42	180
金屬製品製造業	3,865	4.93	1,764	41	111	626
電子零組件製造業	1,891	2.41	902	14	16	121
電腦、電子產品及光學製品製造業	396	0.51	169	1	9	42
電力設備製造業	514	0.66	237	16	28	66
機械設備製造業	1,999	2.55	1,037	16	104	334
汽車及其零件製造業	516	0.66	348	-	9	147
其他運輸工具製造業	546	0.70	281	1	30	68
家具製造業	194	0.25	81	-	4	27
其他製造業	443	0.57	215	2	16	77
產業用機械設備維修及安裝業	172	0.22	73	17	14	-
電力及燃氣供應業	903	1.15	543	57	76	62
用水供應及污染整治業	597	0.76	325	9	86	25
營 造 業	37,837	48.30	17,028	1,415	4,243	3,128
批發及零售業	4,682	5.98	2,223	71	224	645
運輸及倉儲業	2,355	3.01	871	12	141	150
住宿及餐飲業	2,174	2.77	994	3	44	199
資訊及通訊傳播業	469	0.60	146	2	30	17
金融及保險業	439	0.56	128	-	4	56
不動產業	432	0.55	194	23	34	58
專業、科學及技術服務業	1,735	2.21	718	68	86	119
支援服務業	2,522	3.22	863	57	101	156
公共行政及國防；強制性社會安全	342	0.44	130	10	6	9
教育服務業	575	0.73	227	1	4	60
醫療保健及社會工作服務業	1,828	2.33	1,143	4	24	263
藝術、娛樂及休閒服務業	300	0.38	118	3	3	24
其他服務業	749	0.96	311	1	25	92

說明：1.行業受檢比率=行業受檢廠數÷總受檢廠數×100。

2.地區受檢比率=地區受檢廠數÷總受檢廠數×100。



按行業與地區分（總表）

104年

單位：家

閩 地 區								
高雄市	宜蘭縣	桃園市	新竹縣	苗栗縣	彰化縣	南投縣	雲林縣	嘉義縣
33	1,537	5,167	1,030	1,597	2,914	1,455	1,992	598
0.04	1.96	6.60	1.31	2.04	3.72	1.86	2.54	0.76
-	5	-	-	-	1	7	2	2
-	-	1	3	12	4	-	5	-
28	373	2,079	393	459	1,642	393	634	215
-	57	101	2	18	91	24	42	27
-	10	8	2	7	8	9	5	3
-	-	-	-	-	-	-	-	-
-	6	129	4	8	143	4	39	11
-	1	10	2	1	15	-	9	-
-	6	1	-	2	33	2	4	-
-	2	7	-	4	11	3	-	-
-	1	37	5	17	53	22	13	5
-	3	5	-	-	7	4	1	-
4	2	16	3	3	17	1	23	2
21	9	66	55	38	70	32	207	16
3	14	250	43	56	104	47	53	32
-	3	23	3	-	25	9	2	-
-	3	23	5	4	101	38	15	2
-	19	83	16	31	170	17	7	37
-	46	48	36	64	60	13	21	12
-	47	174	10	19	62	12	12	11
-	36	193	40	51	353	51	60	23
-	25	489	77	50	23	28	23	2
-	9	24	10	20	15	14	9	4
-	10	50	16	9	13	8	7	-
-	46	199	26	16	89	32	52	19
-	1	64	16	19	58	4	4	5
-	6	41	15	-	59	13	3	-
-	-	2	-	1	33	1	1	1
-	11	12	3	21	27	5	12	3
-	-	24	4	-	2	-	10	-
-	16	47	8	37	63	34	23	26
-	9	53	5	16	41	25	19	8
1	977	2,226	476	345	783	353	562	162
1	59	257	46	62	157	52	136	82
3	28	136	19	56	40	43	86	21
-	14	89	20	138	13	140	115	12
-	3	7	2	14	29	9	11	3
-	5	11	-	1	1	-	2	10
-	5	17	5	2	8	4	3	1
-	6	35	8	83	34	104	45	10
-	8	94	19	115	27	32	98	12
-	7	8	2	9	31	10	18	4
-	4	52	9	37	3	3	7	2
-	8	28	3	155	17	215	182	19
-	1	14	7	26	1	7	10	1
-	9	13	5	30	19	24	34	8

表 2-3 實施檢查事業單位按行

中華民國

行 業 別	台 閩 地						
	屏東縣	臺東縣	花蓮縣	澎湖縣	基隆市	新竹市	嘉義市
總 計	2,338	294	372	89	623	545	475
地區受檢比率(%)	2.98	0.38	0.47	0.11	0.80	0.70	0.61
農、林、漁、牧業	7	-	2	-	-	-	-
礦業及土石採取業	3	1	-	-	-	1	-
製 造 業	617	22	109	2	139	78	36
食品製造業	127	6	5	2	9	3	4
飲料製造業	23	-	1	-	2	1	-
菸草製造業	3	-	-	-	-	-	-
紡 織 業	5	-	-	-	7	-	-
成衣及服飾品製造業	1	-	-	-	1	-	-
皮革、毛皮及其製品製造業	5	-	-	-	-	-	-
木竹製品製造業	7	-	-	-	-	-	2
紙漿、紙及紙製品製造業	5	3	5	-	-	1	-
印刷及資料儲存媒體複製業	1	-	-	-	-	-	1
石油及煤製品製造業	-	-	-	-	-	-	-
化學材料製造業	17	-	2	-	4	4	4
化學製品製造業	31	-	-	-	3	6	6
藥品製造業	10	-	-	-	-	1	1
橡膠製品製造業	9	-	-	-	1	2	-
塑膠製品製造業	22	-	-	-	2	3	-
非金屬礦物製品製造業	27	4	87	-	15	8	-
基本金屬製造業	49	1	-	-	5	-	2
金屬製品製造業	148	5	-	-	11	8	7
電子零組件製造業	5	-	-	-	22	7	-
電腦、電子產品及光學製品製造業	4	-	-	-	5	2	1
電力設備製造業	10	-	1	-	3	-	-
機械設備製造業	40	1	8	-	21	27	6
汽車及其零件製造業	18	-	-	-	3	-	-
其他運輸工具製造業	24	-	-	-	17	4	-
家具製造業	11	-	-	-	-	-	-
其他製造業	14	2	-	-	8	-	2
產業用機械設備維修及安裝業	1	-	-	-	-	1	-
電力及燃氣供應業	34	11	13	12	3	4	10
用水供應及污染整治業	9	2	3	-	6	3	3
營 造 業	864	182	163	60	354	323	189
批發及零售業	228	27	15	1	39	67	50
運輸及倉儲業	52	10	15	7	19	8	21
住宿及餐飲業	106	15	6	3	15	12	49
資訊及通訊傳播業	6	-	1	-	3	5	3
金融及保險業	19	-	2	-	-	1	16
不動產業	15	3	2	-	2	4	6
專業、科學及技術服務業	56	6	19	1	7	9	19
支援服 務 業	70	6	9	2	13	15	29
公共行政及國防；強制性社會安全	6	1	4	-	4	-	-
教育服 務 業	27	-	-	-	9	8	1
醫療保健及社會工作服務業	165	4	3	1	8	5	39
藝術、娛樂及休閒服務業	13	1	4	-	-	1	2
其他服 務 業	41	3	2	-	2	1	2

## 業與地區分(總表)(續)

104年

單位：家

區		新北市 勞檢處	臺北市 勞檢處	臺中市 勞檢處	高雄市 勞檢處	加工 出口區	新竹科 學工業 園區	中部 科學工 業園區	南部 科學工 業園區
金門縣	連江縣								
260	6	5,481	17,316	2,501	13,310	1,504	718	436	421
0.33	0.01	7.00	22.10	3.19	16.99	1.92	0.92	0.56	0.54
-	-	4	7	1	27	-	-	-	-
-	-	5	10	-	13	3	5	-	-
17	1	2,597	495	934	4,092	759	417	159	182
3	-	194	36	59	252	8	-	-	-
9	1	4	6	8	9	5	-	-	-
-	-	2	-	-	-	-	-	-	-
-	-	126	8	18	19	6	-	-	-
-	-	75	8	-	3	2	-	-	-
-	-	8	-	3	18	-	-	-	-
-	-	58	-	5	44	4	-	-	-
-	-	89	3	17	69	3	-	-	-
-	-	134	9	14	28	14	-	-	-
-	-	4	3	1	68	-	-	-	-
-	-	19	8	50	501	20	9	3	3
-	-	156	32	98	342	29	18	5	4
-	-	18	2	20	30	8	6	5	15
-	-	56	1	13	39	4	-	-	-
-	-	183	6	48	144	40	2	1	2
4	-	87	53	19	126	20	1	11	1
-	-	60	43	59	328	2	1	4	7
-	-	524	94	231	1,163	63	6	15	5
-	-	170	12	9	86	297	282	47	86
-	-	58	40	10	20	70	19	4	6
-	-	73	53	18	62	46	15	6	4
1	-	210	47	138	372	66	46	45	38
-	-	86	3	22	47	7	-	2	1
-	-	30	-	28	200	5	-	2	-
-	-	55	5	21	25	7	-	-	-
-	-	109	6	13	49	27	8	9	7
-	-	9	17	12	48	6	4	-	3
5	2	10	153	-	174	8	5	10	-
3	-	22	53	10	140	35	5	5	2
219	3	1,831	11,216	1,337	5,251	522	205	234	213
4	-	361	1,101	109	804	57	8	10	9
4	-	143	320	27	949	38	4	1	2
1	-	81	897	8	187	4	2	-	1
1	-	43	241	4	23	6	4	1	1
-	-	43	154	3	111	-	-	-	-
2	-	16	166	5	51	-	-	-	-
3	-	62	681	12	191	20	36	10	5
-	-	103	1,019	9	462	48	13	1	4
1	-	6	55	16	133	-	-	-	2
-	-	22	96	1	229	-	-	-	-
-	-	82	207	2	392	-	-	2	-
-	-	8	139	8	27	-	-	-	-
-	-	42	306	15	54	4	14	3	-

表 2-4 實施檢查事業單位

中華民國

行 業 別	總受檢 廠 數	行業受 檢比率 (%)	台			
			計	新北市	臺中市	臺南市
總 計	10,481		6,696	46	243	1,779
地區受檢比率(%)		100.00	63.89	0.44	2.32	16.97
農、林、漁、牧業	10	0.10	4	-	1	2
礦業及土石採取業	7	0.07	3	-	-	-
製 造 業	2,731	26.06	1,924	9	104	515
食品製造業	142	1.35	92	1	5	23
飲料製造業	29	0.28	19	-	1	3
菸草製造業	-	-	-	-	-	-
紡 織 業	72	0.69	55	-	3	22
成衣及服飾品製造業	20	0.19	12	1	1	1
皮革、毛皮及其製品製造業	13	0.12	11	-	-	1
木竹製品製造業	10	0.10	8	-	1	1
紙漿、紙及紙製品製造業	40	0.38	33	-	1	8
印刷及資料儲存媒體複製業	34	0.32	22	1	6	10
石油及煤製品製造業	8	0.08	5	-	1	-
化學材料製造業	83	0.79	58	1	1	12
化學製品製造業	138	1.32	124	1	1	18
藥品製造業	31	0.30	21	-	-	8
橡膠製品製造業	38	0.36	32	-	1	5
塑膠製品製造業	135	1.29	102	1	8	48
非金屬礦物製品製造業	74	0.71	56	-	2	9
基本金屬製造業	101	0.96	86	-	3	22
金屬製品製造業	294	2.81	203	2	14	86
電子零組件製造業	797	7.60	545	1	11	77
電腦、電子產品及光學製品製造業	143	1.36	74	-	3	26
電力設備製造業	79	0.75	36	-	2	14
機械設備製造業	217	2.07	146	-	20	47
汽車及其零件製造業	85	0.81	77	-	3	33
其他運輸工具製造業	63	0.60	48	-	12	12
家具製造業	16	0.15	10	-	-	7
其他製造業	67	0.64	48	-	4	22
產業用機械設備維修及安裝業	2	0.02	1	-	-	-
電力及燃氣供應業	26	0.25	22	1	-	4
用水供應及污染整治業	39	0.37	20	1	1	4
營 造 業	541	5.16	363	9	30	200
批發及零售業	1,536	14.66	884	13	43	304
運輸及倉儲業	635	6.06	333	2	8	81
住宿及餐飲業	1,256	11.98	855	2	29	149
資訊及通訊傳播業	236	2.25	30	1	3	6
金融及保險業	291	2.78	99	-	2	48
不動產業	70	0.67	24	-	2	10
專業、科學及技術服務業	498	4.75	344	-	6	84
支援服務業	717	6.84	388	7	7	45
公共行政及國防；強制性社會安全	20	0.19	13	-	-	2
教育服務業	288	2.75	185	1	-	52
醫療保健及社會工作服務業	1,226	11.70	1,020	-	5	238
藝術、娛樂及休閒服務業	126	1.20	85	-	-	23
其他服務業	228	2.18	100	-	2	12

說明：1.行業受檢比率=行業受檢廠數÷總受檢廠數×100。

2.地區受檢比率=地區受檢廠數÷總受檢廠數×100。

按行業與地區分（勞動條件）

104年

單位：家

閩		地				區			
高雄市	宜蘭縣	桃園市	新竹縣	苗栗縣	彰化縣	南投縣	雲林縣	嘉義縣	
-	103	1,024	152	671	215	593	627	107	
-	0.98	9.77	1.45	6.40	2.05	5.66	5.98	1.02	
-	-	-	-	-	-	-	-	-	
-	-	-	-	-	1	-	-	-	
-	54	677	86	67	133	55	50	26	
-	6	13	1	2	7	2	7	4	
-	4	-	-	-	2	2	-	-	
-	-	-	-	-	-	-	-	-	
-	-	12	1	1	10	-	3	2	
-	-	6	-	1	1	-	1	-	
-	-	-	-	-	8	-	2	-	
-	1	2	-	-	2	1	-	-	
-	1	7	1	1	3	3	2	3	
-	-	3	-	-	-	1	-	-	
-	-	2	-	-	1	-	1	-	
-	-	14	13	2	5	1	5	1	
-	-	67	10	2	11	3	5	-	
-	-	6	-	-	1	-	-	-	
-	1	2	1	-	9	9	3	-	
-	2	21	-	4	9	1	-	4	
-	11	5	2	3	6	1	3	-	
-	7	39	2	-	6	-	1	-	
-	5	25	7	2	18	13	2	3	
-	10	348	34	28	4	10	7	-	
-	1	14	2	12	2	5	2	2	
-	1	15	1	1	-	-	-	-	
-	3	46	2	2	6	-	2	6	
-	-	22	3	1	11	-	1	-	
-	-	5	6	-	7	1	1	-	
-	-	-	-	-	3	-	-	-	
-	1	3	-	5	1	2	1	1	
-	-	-	-	-	-	-	1	-	
-	-	5	2	1	2	-	1	2	
-	1	1	-	1	5	-	3	1	
-	6	4	2	12	10	5	25	3	
-	17	120	19	16	35	15	66	20	
-	4	21	5	37	7	31	57	13	
-	8	74	15	138	7	136	108	10	
-	1	4	1	3	1	3	-	1	
-	2	4	-	1	1	-	1	4	
-	-	1	1	-	-	1	-	-	
-	1	7	2	62	-	93	33	1	
-	3	39	4	102	-	18	68	9	
-	3	1	1	-	2	2	-	-	
-	-	42	7	37	1	3	5	2	
-	1	13	3	148	10	211	173	15	
-	-	8	4	22	-	5	10	-	
-	2	3	-	24	-	15	27	-	

表 2-4 實施檢查事業單位按行

中華民國

行 業 別	台 閩 地						
	屏東縣	臺東縣	花蓮縣	澎湖縣	基隆市	新竹市	嘉義市
總 計	677	48	37	5	82	61	207
地區受檢比率(%)	6.46	0.46	0.35	0.05	0.78	0.58	1.98
農、林、漁、牧業	1	-	-	-	-	-	-
礦業及土石採取業	1	-	-	-	-	1	-
製 造 業	97	4	5	-	24	11	6
食品製造業	19	2	-	-	-	-	-
飲料製造業	5	-	-	-	1	-	-
菸草製造業	1	-	-	-	-	-	-
紡 織 業	1	-	-	-	-	-	-
成衣及服飾品製造業	-	-	-	-	-	-	-
皮革、毛皮及其製品製造業	-	-	-	-	-	-	-
木竹製品製造業	-	-	-	-	-	-	-
紙漿、紙及紙製品製造業	2	1	-	-	-	-	-
印刷及資料儲存媒體複製業	-	-	-	-	-	-	1
石油及煤製品製造業	-	-	-	-	-	-	-
化學材料製造業	3	-	-	-	-	-	-
化學製品製造業	4	-	-	-	1	-	1
藥品製造業	5	-	-	-	-	-	1
橡膠製品製造業	1	-	-	-	-	-	-
塑膠製品製造業	4	-	-	-	-	-	-
非金屬礦物製品製造業	1	-	5	-	7	1	-
基本金屬製造業	5	-	-	-	1	-	-
金屬製品製造業	22	1	-	-	3	-	-
電子零組件製造業	4	-	-	-	6	5	-
電腦、電子產品及光學製品製造業	3	-	-	-	1	-	1
電力設備製造業	2	-	-	-	-	-	-
機械設備製造業	4	-	-	-	1	5	2
汽車及其零件製造業	3	-	-	-	-	-	-
其他運輸工具製造業	3	-	-	-	1	-	-
家具製造業	-	-	-	-	-	-	-
其他製造業	6	-	-	-	2	-	-
產業用機械設備維修及安裝業	-	-	-	-	-	-	-
電力及燃氣供應業	-	-	1	-	-	-	1
用水供應及污染整治業	-	1	1	-	-	-	-
營 造 業	33	1	2	1	1	-	10
批發及零售業	120	12	6	-	19	25	33
運輸及倉儲業	20	9	6	3	6	1	18
住宿及餐飲業	90	13	5	-	14	8	48
資訊及通訊傳播業	2	-	1	-	1	1	-
金融及保險業	18	-	2	-	-	-	16
不動產業	5	2	-	-	-	-	2
專業、科學及技術服務業	39	-	-	-	-	2	14
支援服務業	51	2	3	-	3	7	20
公共行政及國防；強制性社會安全	1	-	1	-	-	-	-
教育服務業	25	-	-	-	7	2	1
醫療保健及社會工作服務業	153	4	1	1	6	2	36
藝術、娛樂及休閒服務業	7	-	3	-	-	1	2
其他服務業	14	-	-	-	1	-	-

## 業與地區分(勞動條件)(續)

104年

單位：家

區		新北市	臺北市	臺中市	高雄市	加工 出口區	新竹科 學工業 園區	中部 科學工 業園區	南部 科學工 業園區
金門縣	連江縣	勞檢處	勞檢處	勞檢處	勞檢處				
16	3	518	2,068	72	691	226	136	43	31
0.15	0.03	4.94	19.73	0.69	6.59	2.16	1.30	0.41	0.30
-	-	1	1	1	3	-	-	-	-
-	-	2	-	-	2	-	-	-	-
-	1	128	112	25	169	207	107	36	23
-	-	12	18	-	18	2	-	-	-
-	1	-	3	-	4	3	-	-	-
-	-	-	-	-	-	-	-	-	-
-	-	1	6	1	5	4	-	-	-
-	-	-	8	-	-	-	-	-	-
-	-	-	-	1	1	-	-	-	-
-	-	2	-	-	2	-	-	-	-
-	-	2	5	1	1	3	-	-	-
-	-	1	1	-	1	-	-	-	-
-	-	1	1	-	21	2	-	-	-
-	-	1	2	-	5	4	1	1	-
-	-	3	2	-	2	-	1	2	-
-	-	1	1	2	2	-	-	-	-
-	-	5	5	-	8	13	2	-	-
-	-	1	2	1	6	6	-	2	-
-	-	2	4	-	9	-	-	-	-
-	-	25	3	9	36	12	-	5	1
-	-	29	5	1	4	97	86	10	20
-	-	15	19	-	-	27	5	2	1
-	-	7	15	-	7	10	3	1	-
-	-	17	7	5	15	11	7	9	-
-	-	1	-	1	4	1	-	1	-
-	-	1	-	3	10	1	-	-	-
-	-	-	2	-	3	1	-	-	-
-	-	1	3	-	1	8	2	3	1
-	-	-	-	-	1	-	-	-	-
-	2	-	1	-	3	-	-	-	-
-	-	1	5	-	10	1	-	2	-
9	-	15	104	4	45	1	4	1	4
1	-	87	416	10	133	4	-	2	-
4	-	24	186	10	74	7	1	-	-
1	-	46	271	6	75	2	1	-	-
1	-	22	167	1	11	1	4	-	-
-	-	42	130	1	19	-	-	-	-
-	-	8	35	-	3	-	-	-	-
-	-	6	119	2	14	2	9	1	1
-	-	49	202	3	63	1	8	-	3
-	-	-	6	-	1	-	-	-	-
-	-	12	74	1	16	-	-	-	-
-	-	58	115	1	31	-	-	1	-
-	-	3	29	4	5	-	-	-	-
-	-	14	95	3	14	-	2	-	-

表 2-5 實施檢查事業單位按行

中華民國

行 業 別	總受檢 廠 數	行業受 檢比率 (%)	台			
			計	新北市	臺中市	臺南市
總 計	69,755		31,527	1,859	5,532	6,470
地區受檢比率(%)		100.00	45.20	2.67	7.93	9.28
農、林、漁、牧業	79	0.11	46	-	13	7
礦業及土石採取業	68	0.10	36	1	5	2
製 造 業	18,553	26.60	9,574	157	500	2,400
食品製造業	1,118	1.60	616	2	21	91
飲料製造業	127	0.18	103	-	4	15
菸草製造業	10	0.01	8	1	-	4
紡 織 業	594	0.85	430	-	10	72
成衣及服飾品製造業	121	0.17	41	-	-	8
皮革、毛皮及其製品製造業	97	0.14	69	-	5	17
木竹製品製造業	158	0.23	49	-	8	8
紙漿、紙及紙製品製造業	391	0.56	216	-	7	48
印刷及資料儲存媒體複製業	243	0.35	52	1	10	22
石油及煤製品製造業	154	0.22	80	2	6	2
化學材料製造業	1,252	1.79	661	2	21	101
化學製品製造業	1,457	2.09	782	3	17	134
藥品製造業	224	0.32	128	-	-	52
橡膠製品製造業	336	0.48	227	-	3	25
塑膠製品製造業	1,050	1.51	645	8	14	237
非金屬礦物製品製造業	819	1.17	516	10	36	42
基本金屬製造業	1,109	1.59	619	22	41	172
金屬製品製造業	3,705	5.31	1,674	39	103	590
電子零組件製造業	1,220	1.75	444	14	6	78
電腦、電子產品及光學製品製造業	285	0.41	117	1	7	29
電力設備製造業	452	0.65	213	16	26	58
機械設備製造業	1,882	2.70	971	16	98	310
汽車及其零件製造業	480	0.69	320	-	7	136
其他運輸工具製造業	510	0.73	255	1	18	61
家具製造業	182	0.26	74	-	4	21
其他製造業	405	0.58	191	2	14	67
產業用機械設備維修及安裝業	172	0.25	73	17	14	-
電力及燃氣供應業	890	1.28	534	56	76	60
用水供應及污染整治業	567	0.81	313	8	85	21
營 造 業	37,356	53.55	16,705	1,406	4,222	2,935
批發及零售業	3,363	4.82	1,526	58	185	437
運輸及倉儲業	1,803	2.58	591	11	133	86
住宿及餐飲業	1,080	1.55	261	1	17	91
資訊及通訊傳播業	248	0.36	119	1	27	11
金融及保險業	186	0.27	64	-	2	23
不動產業	368	0.53	175	23	33	50
專業、科學及技術服務業	1,284	1.84	410	68	81	65
支 援 服 務 業	1,849	2.65	512	51	97	114
公共行政及國防；強制性社會安全	329	0.47	123	10	6	7
教 育 服 務 業	309	0.44	62	-	4	23
醫療保健及社會工作服務業	703	1.01	211	4	20	47
藝術、娛樂及休閒服務業	187	0.27	43	3	3	4
其他服務業	533	0.76	222	1	23	87

說明：1.行業受檢比率=行業受檢廠數÷總受檢廠數×100。

2.地區受檢比率=地區受檢廠數÷總受檢廠數×100。



## 業與地區分（勞工安全衛生）

104年

單位：家

閩		地			區				
高雄市	宜蘭縣	桃園市	新竹縣	苗栗縣	彰化縣	南投縣	雲林縣	嘉義縣	
33	1,494	4,401	944	948	2,816	892	1,406	540	
0.05	2.14	6.31	1.35	1.36	4.04	1.28	2.02	0.77	
-	5	-	-	-	1	7	2	2	
-	-	1	3	12	4	-	5	-	
28	356	1,610	359	410	1,606	368	614	206	
-	57	95	2	18	89	24	42	26	
-	9	8	2	7	7	9	5	3	
-	-	-	-	-	-	-	-	-	
-	6	125	4	8	141	4	37	11	
-	1	4	2	1	15	-	8	-	
-	6	1	-	2	29	2	2	-	
-	2	5	-	4	11	2	-	-	
-	1	35	5	17	52	21	13	5	
-	3	2	-	-	7	4	1	-	
4	2	15	3	3	17	1	23	2	
21	9	61	53	38	70	32	206	16	
3	14	237	41	56	101	47	52	32	
-	3	22	3	-	25	9	2	-	
-	3	21	5	4	101	36	15	2	
-	19	69	16	31	168	16	7	35	
-	45	46	35	61	59	13	20	12	
-	43	161	9	19	62	12	11	11	
-	34	181	39	49	346	47	59	22	
-	18	167	53	23	21	19	18	2	
-	8	13	9	9	13	9	7	3	
-	10	39	16	8	13	8	7	-	
-	45	176	25	14	87	32	51	16	
-	1	54	16	19	55	4	3	5	
-	6	38	14	-	57	12	3	-	
-	-	2	-	1	32	1	1	1	
-	11	9	3	18	26	4	11	2	
-	-	24	4	-	2	-	10	-	
-	16	44	8	37	62	34	22	26	
-	9	52	5	15	40	25	18	8	
1	974	2,225	475	333	778	348	539	162	
1	46	149	29	46	124	37	71	71	
3	27	126	16	21	33	12	32	8	
-	7	20	7	-	8	4	8	10	
-	3	3	1	11	29	6	11	2	
-	5	9	-	-	-	-	1	8	
-	5	17	4	2	8	3	3	1	
-	6	29	6	21	34	11	12	10	
-	8	62	15	14	27	14	31	4	
-	7	8	2	9	30	8	18	4	
-	4	11	2	-	2	-	3	1	
-	7	17	1	7	10	4	9	8	
-	1	7	6	4	1	2	-	1	
-	8	11	5	6	19	9	7	8	

表 2-5 實施檢查事業單位按行

中華民國

行 業 別	台 閩 地						
	屏東縣	臺東縣	花蓮縣	澎湖縣	基隆市	新竹市	嘉義市
總 計	1,834	270	350	87	559	497	345
地區受檢比率(%)	2.63	0.39	0.50	0.12	0.80	0.71	0.49
農、林、漁、牧業	7	-	2	-	-	-	-
礦業及土石採取業	2	1	-	-	-	-	-
製 造 業	575	20	109	2	126	76	34
食品製造業	119	4	5	2	9	3	4
飲料製造業	20	-	1	-	2	1	-
菸草製造業	3	-	-	-	-	-	-
紡 織 業	5	-	-	-	7	-	-
成衣及服飾品製造業	1	-	-	-	1	-	-
皮革、毛皮及其製品製造業	5	-	-	-	-	-	-
木竹製品製造業	7	-	-	-	-	-	2
紙漿、紙及紙製品製造業	3	3	5	-	-	1	-
印刷及資料儲存媒體複製業	1	-	-	-	-	-	1
石油及煤製品製造業	-	-	-	-	-	-	-
化學材料製造業	17	-	2	-	4	4	4
化學製品製造業	30	-	-	-	3	6	6
藥品製造業	10	-	-	-	-	1	1
橡膠製品製造業	9	-	-	-	1	2	-
塑膠製品製造業	20	-	-	-	2	3	-
非金屬礦物製品製造業	26	4	87	-	8	8	-
基本金屬製造業	48	1	-	-	5	-	2
金屬製品製造業	134	5	-	-	11	8	7
電子零組件製造業	3	-	-	-	17	5	-
電腦、電子產品及光學製品製造業	3	-	-	-	4	2	-
電力設備製造業	8	-	1	-	3	-	-
機械設備製造業	38	1	8	-	21	27	5
汽車及其零件製造業	17	-	-	-	3	-	-
其他運輸工具製造業	24	-	-	-	17	4	-
家具製造業	11	-	-	-	-	-	-
其他製造業	12	2	-	-	8	-	2
產業用機械設備維修及安裝業	1	-	-	-	-	1	-
電力及燃氣供應業	34	11	12	12	3	4	10
用水供應及污染整治業	9	1	2	-	6	3	3
營 造 業	835	181	162	60	353	323	180
批發及零售業	140	22	10	1	21	44	31
運輸及倉儲業	37	3	10	5	17	7	4
住宿及餐飲業	45	10	3	3	1	4	22
資訊及通訊傳播業	4	-	1	-	2	4	3
金融及保險業	8	-	2	-	-	1	5
不動產業	10	2	2	-	2	4	4
專業、科學及技術服務業	17	6	19	1	7	7	7
支 援 服 務 業	25	4	7	2	11	9	17
公共行政及國防；強制性社會安全	5	1	3	-	4	-	-
教 育 服 務 業	4	-	-	-	2	6	-
醫療保健及社會工作服務業	41	4	3	1	2	4	22
藝術、娛樂及休閒服務業	8	1	1	-	-	-	1
其他服務業	28	3	2	-	2	1	2

## 業與地區分(勞工安全衛生)(續)

104年

單位：家

區		新北市 勞檢處	臺北市 勞檢處	臺中市 勞檢處	高雄市 勞檢處	加 工 出口區	新竹科 學工業 園 區	中 部 科學工 業園區	南 部 科學工 業園區
金門縣	連江縣								
244	6	4,986	15,373	2,446	12,660	1,367	601	405	390
0.35	0.01	7.15	22.04	3.51	18.15	1.96	0.86	0.58	0.56
-	-	3	6	-	24	-	-	-	-
-	-	3	10	-	11	3	5	-	-
17	1	2,486	386	918	3,938	637	321	134	159
3	-	183	18	59	234	8	-	-	-
9	1	4	3	8	5	4	-	-	-
-	-	2	-	-	-	-	-	-	-
-	-	125	3	18	14	4	-	-	-
-	-	75	-	-	3	2	-	-	-
-	-	8	-	3	17	-	-	-	-
-	-	58	-	5	42	4	-	-	-
-	-	87	3	17	66	2	-	-	-
-	-	133	4	13	28	13	-	-	-
-	-	4	2	1	67	-	-	-	-
-	-	18	7	50	482	19	9	3	3
-	-	155	30	98	337	29	18	4	4
-	-	17	-	20	28	8	5	3	15
-	-	55	-	12	38	4	-	-	-
-	-	179	1	48	136	37	1	1	2
4	-	86	51	18	120	17	1	9	1
-	-	58	40	59	319	2	1	4	7
-	-	501	91	225	1,131	60	6	13	4
-	-	143	7	8	83	227	200	42	66
-	-	45	21	10	20	49	16	2	5
-	-	68	38	18	55	39	12	5	4
1	-	195	41	135	360	62	41	39	38
-	-	85	3	21	43	6	-	1	1
-	-	30	-	26	192	5	-	2	-
-	-	55	3	21	22	7	-	-	-
-	-	108	3	13	48	23	7	6	6
-	-	9	17	12	48	6	4	-	3
5	2	10	152	-	171	8	5	10	-
3	-	21	48	10	130	35	5	3	2
210	3	1,818	11,121	1,335	5,213	521	201	233	209
3	-	274	703	102	679	54	8	8	9
-	-	120	158	18	877	33	3	1	2
-	-	36	663	2	114	2	1	-	1
-	-	21	81	4	14	5	2	1	1
-	-	1	26	2	93	-	-	-	-
2	-	8	132	5	48	-	-	-	-
3	-	56	565	11	177	18	33	10	4
-	-	54	822	6	401	47	5	1	1
1	-	6	50	16	132	-	-	-	2
-	-	10	23	-	214	-	-	-	-
-	-	24	105	1	361	-	-	1	-
-	-	6	111	4	23	-	-	-	-
-	-	29	211	12	40	4	12	3	-

表 2-6 勞工分業勞動

中華民國

行 業 別	總受檢廠次	初 查	
		廠 次	初 查 比 率 (%)
總 計	13,317	12,261	92.07
農、林、漁、牧業	10	9	90.00
礦業及土石採取業	9	9	100.00
製 造 業	4,108	3,828	93.18
食品製造業	177	163	92.09
飲料製造業	31	29	93.55
菸草製造業	-	-	-
紡 織 業	102	97	95.10
成衣及服飾品製造業	32	29	90.63
皮革、毛皮及其製品製造業	13	12	92.31
木竹製品製造業	11	11	100.00
紙漿、紙及紙製品製造業	55	50	90.91
印刷及資料儲存媒體複製業	42	40	95.24
石油及煤製品製造業	8	8	100.00
化學材料製造業	124	112	90.32
化學製品製造業	233	219	93.99
藥品製造業	41	41	100.00
橡膠製品製造業	46	38	82.61
塑膠製品製造業	181	171	94.48
非金屬礦物製品製造業	122	114	93.44
基本金屬製造業	183	173	94.54
金屬製品製造業	346	324	93.64
電子零組件製造業	1,470	1,371	93.27
電腦、電子產品及光學製品製造業	187	166	88.77
電力設備製造業	118	108	91.53
機械設備製造業	280	259	92.50
汽車及其零件製造業	121	119	98.35
其他運輸工具製造業	81	78	96.30
家具製造業	18	17	94.44
其他製造業	83	76	91.57
產業用機械設備維修及安裝業	3	3	100.00
電力及燃氣供應業	34	32	94.12
用水供應及污染整治業	42	38	90.48
營 造 業	579	511	88.26
批發及零售業	1,989	1,844	92.71
運輸及倉儲業	744	621	83.47
住宿及餐飲業	1,516	1,426	94.06
資訊及通訊傳播業	283	249	87.99
金融及保險業	348	295	84.77
不動產業	78	74	94.87
專業、科學及技術服務業	550	521	94.73
支 援 服 務 業	863	765	88.64
公共行政及國防；強制性社會安全	21	20	95.24
教 育 服 務 業	417	397	95.20
醫療保健及社會工作服務業	1,327	1,236	93.14
藝術、娛樂及休閒服務業	153	149	97.39
其他服務業	246	237	96.34

說明：1.初查比率=初查廠次÷總受檢廠次×100。

2.複查比率=複查廠次÷總受檢廠次×100。

3.複查率=複查廠次÷初查廠次×100。

條件檢查次數

104年

單位：廠次

複		查	
廠	次	複查比率(%)	複查率(%)
	1,056	7.93	8.61
	1	10.00	11.11
	-	-	-
	280	6.82	7.31
	14	7.91	8.59
	2	6.45	6.90
	-	-	-
	5	4.90	5.15
	3	9.38	10.34
	1	7.69	8.33
	-	-	-
	5	9.09	10.00
	2	4.76	5.00
	-	-	-
	12	9.68	10.71
	14	6.01	6.39
	-	-	-
	8	17.39	21.05
	10	5.52	5.85
	8	6.56	7.02
	10	5.46	5.78
	22	6.36	6.79
	99	6.73	7.22
	21	11.23	12.65
	10	8.47	9.26
	21	7.50	8.11
	2	1.65	1.68
	3	3.70	3.85
	1	5.56	5.88
	7	8.43	9.21
	-	-	-
	2	5.88	6.25
	4	9.52	10.53
	68	11.74	13.31
	145	7.29	7.86
	123	16.53	19.81
	90	5.94	6.31
	34	12.01	13.65
	53	15.23	17.97
	4	5.13	5.41
	29	5.27	5.57
	98	11.36	12.81
	1	4.76	5.00
	20	4.80	5.04
	91	6.86	7.36
	4	2.61	2.68
	9	3.66	3.80

表 2-7 勞工勞動條件檢查

中華民國

行 業 別	實 施 檢 查 廠 次	違 反 法 令 廠 次	違 反 法 令 項 數	違 反					
				勞 動					
				第 5 條 強制勞動		第 6 條 中間剝削		第 7 條 勞工名卡	
				項 數	百分率 (%)	項 數	百分率 (%)	項 數	百分率 (%)
				總 計	13,317	3,453	5,349	-	-
農、林、漁、牧業	10	2	4	-	-	-	-	-	-
礦業及土石採取業	9	-	-	-	-	-	-	-	-
製 造 業	4,108	742	974	-	-	-	-	-	-
食品製造業	177	43	68	-	-	-	-	-	-
飲料製造業	31	5	5	-	-	-	-	-	-
菸草製造業	-	-	-	-	-	-	-	-	-
紡 織 業	102	26	38	-	-	-	-	-	-
成衣及服飾品製造業	32	11	22	-	-	-	-	-	-
皮革、毛皮及其製品製造業	13	-	-	-	-	-	-	-	-
木竹製品製造業	11	2	2	-	-	-	-	-	-
紙漿、紙及紙製品製造業	55	7	11	-	-	-	-	-	-
印刷及資料儲存媒體複製業	42	16	23	-	-	-	-	-	-
石油及煤製品製造業	8	3	3	-	-	-	-	-	-
化學材料製造業	124	11	17	-	-	-	-	-	-
化學製品製造業	233	13	21	-	-	-	-	-	-
藥品製造業	41	5	6	-	-	-	-	-	-
橡膠製品製造業	46	17	23	-	-	-	-	-	-
塑膠製品製造業	181	45	58	-	-	-	-	-	-
非金屬礦物製品製造業	122	20	27	-	-	-	-	-	-
基本金屬製造業	183	24	31	-	-	-	-	-	-
金屬製品製造業	346	95	131	-	-	-	-	-	-
電子零組件製造業	1,470	193	235	-	-	-	-	-	-
電腦、電子產品及光學製品製造業	187	45	61	-	-	-	-	-	-
電力設備製造業	118	35	36	-	-	-	-	-	-
機械設備製造業	280	56	71	-	-	-	-	-	-
汽車及其零件製造業	121	23	31	-	-	-	-	-	-
其他運輸工具製造業	81	18	21	-	-	-	-	-	-
家具製造業	18	5	6	-	-	-	-	-	-
其他製造業	83	21	25	-	-	-	-	-	-
產業用機械設備維修及安裝業	3	3	2	-	-	-	-	-	-
電力及燃氣供應業	34	10	16	-	-	-	-	-	-
用水供應及污染整治業	42	14	22	-	-	-	-	-	-
營 造 業	579	325	394	-	-	-	-	-	-
批發及零售業	1,989	546	952	-	-	-	-	3	0.32
運輸及倉儲業	744	196	296	-	-	-	-	2	0.68
住宿及餐飲業	1,516	458	739	-	-	-	-	2	0.27
資訊及通訊傳播業	283	119	303	-	-	-	-	-	-
金融及保險業	348	127	243	-	-	-	-	-	-
不動產業	78	38	58	-	-	-	-	1	1.72
專業、科學及技術服務業	550	155	248	-	-	-	-	3	1.21
支援服務業	863	250	421	-	-	-	-	6	1.43
公共行政及國防；強制性社會安全	21	8	14	-	-	-	-	-	-
教育服務業	417	80	110	-	-	-	-	-	-
醫療保健及社會工作服務業	1,327	254	328	-	-	-	-	-	-
藝術、娛樂及休閒服務業	153	51	90	-	-	-	-	1	1.11
其他服務業	246	78	137	-	-	-	-	4	2.92

說明：檢查各項不合格百分率=各項不合格項數÷檢查不合格總項數×100。

違反法令情形按行業分

104年

單位：廠(場)、項

狀					況				
基		準		法					
第9條 勞動契約訂定		第13條 非法終止契約		第16條 預告期間		第17條 資遣費給付		第19條 服務證明書	
項數	百分率 (%)	項數	百分率 (%)	項數	百分率 (%)	項數	百分率 (%)	項數	百分率 (%)
14	0.26	1	0.02	15	0.28	3	0.06	6	0.11
-	-	-	-	-	-	-	-	-	-
-	-	-	-	-	-	-	-	-	-
2	0.21	-	-	2	0.21	1	0.10	-	-
1	1.47	-	-	-	-	-	-	-	-
-	-	-	-	-	-	-	-	-	-
-	-	-	-	-	-	-	-	-	-
-	-	-	-	-	-	-	-	-	-
-	-	-	-	-	-	-	-	-	-
-	-	-	-	-	-	-	-	-	-
-	-	-	-	-	-	-	-	-	-
-	-	-	-	-	-	-	-	-	-
-	-	-	-	1	4.35	1	4.35	-	-
-	-	-	-	-	-	-	-	-	-
-	-	-	-	-	-	-	-	-	-
-	-	-	-	-	-	-	-	-	-
-	-	-	-	-	-	-	-	-	-
-	-	-	-	-	-	-	-	-	-
-	-	-	-	-	-	-	-	-	-
-	-	-	-	-	-	-	-	-	-
-	-	-	-	-	-	-	-	-	-
-	-	-	-	-	-	-	-	-	-
-	-	-	-	-	-	-	-	-	-
-	-	-	-	-	-	-	-	-	-
-	-	-	-	-	-	-	-	-	-
-	-	-	-	-	-	-	-	-	-
-	-	-	-	-	-	-	-	-	-
1	1.41	-	-	1	1.41	-	-	-	-
-	-	-	-	-	-	-	-	-	-
-	-	-	-	-	-	-	-	-	-
-	-	-	-	-	-	-	-	-	-
-	-	-	-	-	-	-	-	-	-
-	-	-	-	-	-	-	-	-	-
-	-	-	-	-	-	-	-	-	-
-	-	-	-	-	-	-	-	-	-
1	4.55	-	-	-	-	-	-	-	-
2	0.51	-	-	1	0.25	1	0.25	1	0.25
1	0.11	-	-	4	0.42	-	-	3	0.32
-	-	-	-	1	0.34	-	-	-	-
-	-	-	-	-	-	1	0.14	-	-
1	0.33	-	-	3	0.99	-	-	-	-
-	-	-	-	-	-	-	-	-	-
1	1.72	-	-	-	-	-	-	-	-
-	-	-	-	-	-	-	-	-	-
3	0.71	1	0.24	4	0.95	-	-	1	0.40
1	7.14	-	-	-	-	-	-	1	0.24
1	0.91	-	-	-	-	-	-	-	-
1	0.30	-	-	-	-	-	-	-	-
-	-	-	-	-	-	-	-	-	-
-	-	-	-	-	-	-	-	-	-

表 2-7 勞工勞動條件檢查違

中華民國

行 業 別	違 反							
	勞 動							
	第 21 條		第 22 條		第 23 條		第 24 條	
	基本工資		全額直接給付		工資清冊		延長工時工資	
項數	百分率 (%)	項數	百分率 (%)	項數	百分率 (%)	項數	百分率 (%)	
總 計	102	1.91	279	5.22	135	2.52	1,106	20.68
農、林、漁、牧業	-	-	1	25.00	-	-	1	25.00
礦業及土石採取業	-	-	-	-	-	-	-	-
製 造 業	23	2.36	35	3.59	14	1.44	279	28.64
食品製造業	1	1.47	7	10.29	-	-	16	23.53
飲料製造業	-	-	1	20.00	-	-	2	40.00
菸草製造業	-	-	-	-	-	-	-	-
紡 織 業	2	5.26	2	5.26	1	2.63	8	21.05
成衣及服飾品製造業	-	-	-	-	-	-	7	31.82
皮革、毛皮及其製品製造業	-	-	-	-	-	-	-	-
木竹製品製造業	-	-	-	-	-	-	1	50.00
紙漿、紙及紙製品製造業	-	-	-	-	-	-	2	18.18
印刷及資料儲存媒體複製業	1	4.35	2	8.70	-	-	6	26.09
石油及煤製品製造業	-	-	-	-	-	-	1	33.33
化學材料製造業	-	-	1	5.88	3	17.65	4	23.53
化學製品製造業	1	4.76	3	14.29	-	-	5	23.81
藥品製造業	-	-	1	16.67	-	-	2	33.33
橡膠製品製造業	-	-	1	4.35	-	-	5	21.74
塑膠製品製造業	4	6.90	-	-	2	3.45	20	34.48
非金屬礦物製品製造業	1	3.70	-	-	-	-	7	25.93
基本金屬製造業	-	-	1	3.23	-	-	8	25.81
金屬製品製造業	4	3.05	2	1.53	5	3.82	36	27.48
電子零組件製造業	6	2.55	4	1.70	-	-	80	34.04
電腦、電子產品及光學製品製造業	1	1.64	3	4.92	-	-	13	21.31
電力設備製造業	1	2.78	4	11.11	-	-	10	27.78
機械設備製造業	-	-	1	1.41	1	1.41	23	32.39
汽車及其零件製造業	-	-	-	-	-	-	11	35.48
其他運輸工具製造業	-	-	2	9.52	1	4.76	2	9.52
家具製造業	-	-	-	-	-	-	1	16.67
其他製造業	1	4.00	-	-	1	4.00	9	36.00
產業用機械設備維修及安裝業	-	-	-	-	-	-	-	-
電力及燃氣供應業	-	-	-	-	1	6.25	4	25.00
用水供應及污染整治業	-	-	2	9.09	-	-	3	13.64
營 造 業	3	0.76	13	3.30	11	2.79	28	7.11
批發及零售業	14	1.47	84	8.82	28	2.94	197	20.69
運輸及倉儲業	2	0.68	15	5.07	13	4.39	66	22.30
住宿及餐飲業	17	2.30	34	4.60	19	2.57	123	16.64
資訊及通訊傳播業	-	-	14	4.62	4	1.32	54	17.82
金融及保險業	1	0.41	4	1.65	1	0.41	99	40.74
不動產業	-	-	2	3.45	1	1.72	7	12.07
專業、科學及技術服務業	5	2.02	18	7.26	6	2.42	48	19.35
支援服務業	14	3.33	20	4.75	13	3.09	74	17.58
公共行政及國防；強制性社會安全	-	-	-	-	-	-	3	21.43
教育服務業	6	5.45	7	6.36	6	5.45	14	12.73
醫療保健及社會工作服務業	6	1.83	10	3.05	9	2.74	65	19.82
藝術、娛樂及休閒服務業	2	2.22	9	10.00	1	1.11	17	18.89
其他服務業	9	6.57	11	8.03	8	5.84	24	17.52



反法令情形按行業分(續一)

104年

單位：廠(場)、項

狀 況											
第 25 條		第 26 條		第 27 條		第 28 條		第 30 條		第 32 條	
男女同工同酬		預扣工資		工資按期給付		工資墊償基金		正常工作時間		延長工作時間	
項數	百分率 (%)	項數	百分率 (%)	項數	百分率 (%)	項數	百分率 (%)	項數	百分率 (%)	項數	百分率 (%)
-	-	5	0.09	2	0.04	8	0.15	851	15.91	780	14.58
-	-	-	-	-	-	-	-	-	-	1	25.00
-	-	-	-	-	-	-	-	-	-	-	-
-	-	-	-	1	0.10	-	-	84	8.62	249	25.56
-	-	-	-	-	-	-	-	5	7.35	12	17.65
-	-	-	-	-	-	-	-	-	-	1	20.00
-	-	-	-	-	-	-	-	-	-	-	-
-	-	-	-	-	-	-	-	1	2.63	11	28.95
-	-	-	-	-	-	-	-	1	4.55	2	9.09
-	-	-	-	-	-	-	-	-	-	-	-
-	-	-	-	-	-	-	-	-	-	-	-
-	-	-	-	-	-	-	-	-	-	6	54.55
-	-	-	-	-	-	-	-	1	4.35	6	26.09
-	-	-	-	-	-	-	-	-	-	-	-
-	-	-	-	-	-	-	-	3	17.65	2	11.76
-	-	-	-	-	-	-	-	2	9.52	3	14.29
-	-	-	-	-	-	-	-	2	33.33	1	16.67
-	-	-	-	-	-	-	-	-	-	5	21.74
-	-	-	-	-	-	-	-	5	8.62	14	24.14
-	-	-	-	-	-	-	-	2	7.41	6	22.22
-	-	-	-	-	-	-	-	2	6.45	8	25.81
-	-	-	-	-	-	-	-	10	7.63	27	20.61
-	-	-	-	-	-	-	-	29	12.34	79	33.62
-	-	-	-	-	-	-	-	4	6.56	17	27.87
-	-	-	-	-	-	-	-	3	8.33	12	33.33
-	-	-	-	1	1.41	-	-	5	7.04	16	22.54
-	-	-	-	-	-	-	-	3	9.68	5	16.13
-	-	-	-	-	-	-	-	3	14.29	8	38.10
-	-	-	-	-	-	-	-	2	33.33	1	16.67
-	-	-	-	-	-	-	-	1	4.00	7	28.00
-	-	-	-	-	-	-	-	-	-	-	-
-	-	-	-	-	-	-	-	2	12.50	2	12.50
-	-	-	-	-	-	-	-	2	9.09	1	4.55
-	-	1	0.25	-	-	2	0.51	68	17.26	18	4.57
-	-	1	0.11	-	-	1	0.11	126	13.24	115	12.08
-	-	-	-	-	-	-	-	64	21.62	59	19.93
-	-	-	-	-	-	-	-	114	15.43	52	7.04
-	-	-	-	-	-	3	0.99	48	15.84	61	20.13
-	-	-	-	-	-	-	-	22	9.05	48	19.75
-	-	-	-	-	-	1	1.72	12	20.69	9	15.52
-	-	2	0.81	-	-	-	-	62	25.00	37	14.92
-	-	-	-	-	-	1	0.24	69	16.39	56	13.30
-	-	-	-	-	-	-	-	2	14.29	4	28.57
-	-	-	-	-	-	-	-	31	28.18	9	8.18
-	-	1	0.30	1	0.30	-	-	94	28.66	41	12.50
-	-	-	-	-	-	-	-	14	15.56	10	11.11
-	-	-	-	-	-	-	-	37	27.01	8	5.84

表 2-7 勞工勞動條件檢查違

中華民國

行 業 別	違				反			
	勞 動							
	第 33 條		第 34 條		第 35 條		第 36 條	
	調整工作時間		輪班工作更換		休息時間		例假日	
項數	百分率 (%)	項數	百分率 (%)	項數	百分率 (%)	項數	百分率 (%)	
總 計	-	-	2	0.04	44	0.82	496	9.27
農、林、漁、牧業	-	-	-	-	-	-	1	25.00
礦業及土石採取業	-	-	-	-	-	-	-	-
製 造 業	-	-	-	-	7	0.72	86	8.83
食品製造業	-	-	-	-	2	2.94	5	7.35
飲料製造業	-	-	-	-	-	-	-	-
菸草製造業	-	-	-	-	-	-	-	-
紡 織 業	-	-	-	-	1	2.63	3	7.89
成衣及服飾品製造業	-	-	-	-	-	-	3	13.64
皮革、毛皮及其製品製造業	-	-	-	-	-	-	-	-
木竹製品製造業	-	-	-	-	-	-	-	-
紙漿、紙及紙製品製造業	-	-	-	-	-	-	2	18.18
印刷及資料儲存媒體複製業	-	-	-	-	-	-	-	-
石油及煤製品製造業	-	-	-	-	-	-	-	-
化學材料製造業	-	-	-	-	-	-	-	-
化學製品製造業	-	-	-	-	1	4.76	1	4.76
藥品製造業	-	-	-	-	-	-	-	-
橡膠製品製造業	-	-	-	-	-	-	5	21.74
塑膠製品製造業	-	-	-	-	-	-	3	5.17
非金屬礦物製品製造業	-	-	-	-	-	-	3	11.11
基本金屬製造業	-	-	-	-	-	-	3	9.68
金屬製品製造業	-	-	-	-	-	-	8	6.11
電子零組件製造業	-	-	-	-	1	0.43	25	10.64
電腦、電子產品及光學製品製造業	-	-	-	-	-	-	12	19.67
電力設備製造業	-	-	-	-	-	-	1	2.78
機械設備製造業	-	-	-	-	1	1.41	7	9.86
汽車及其零件製造業	-	-	-	-	1	3.23	2	6.45
其他運輸工具製造業	-	-	-	-	-	-	2	9.52
家具製造業	-	-	-	-	-	-	-	-
其他製造業	-	-	-	-	-	-	1	4.00
產業用機械設備維修及安裝業	-	-	-	-	-	-	-	-
電力及燃氣供應業	-	-	-	-	-	-	5	31.25
用水供應及污染整治業	-	-	-	-	-	-	2	9.09
營 造 業	-	-	1	0.25	-	-	31	7.87
批發及零售業	-	-	-	-	6	0.63	73	7.67
運輸及倉儲業	-	-	-	-	6	2.03	20	6.76
住宿及餐飲業	-	-	-	-	13	1.76	145	19.62
資訊及通訊傳播業	-	-	-	-	2	0.66	17	5.61
金融及保險業	-	-	-	-	3	1.23	5	2.06
不動產業	-	-	-	-	-	-	6	10.34
專業、科學及技術服務業	-	-	-	-	-	-	20	8.06
支援服務業	-	-	-	-	2	0.48	36	8.55
公共行政及國防；強制性社會安全	-	-	-	-	-	-	-	-
教育服務業	-	-	-	-	-	-	2	1.82
醫療保健及社會工作服務業	-	-	1	0.30	3	0.91	35	10.67
藝術、娛樂及休閒服務業	-	-	-	-	-	-	6	6.67
其他服務業	-	-	-	-	2	1.46	6	4.38

反法令情形按行業分(續二)

104年

單位：廠(場)、項

狀 況											
基		準				法					
第 37 條 休假日		第 38 條 特別休假		第 39 條 假日工資		第 40 條 停止假日		第 41 條 停止休假規定		第 42 條 強制延長工時	
項數	百分率 (%)	項數	百分率 (%)	項數	百分率 (%)	項數	百分率 (%)	項數	百分率 (%)	項數	百分率 (%)
78	1.46	104	1.94	414	7.74	1	0.02	-	-	-	-
-	-	-	-	-	-	-	-	-	-	-	-
-	-	-	-	-	-	-	-	-	-	-	-
7	0.72	19	1.95	49	5.03	-	-	-	-	-	-
1	1.47	3	4.41	7	10.29	-	-	-	-	-	-
-	-	-	-	-	-	-	-	-	-	-	-
-	-	-	-	-	-	-	-	-	-	-	-
-	-	-	-	1	2.63	-	-	-	-	-	-
2	9.09	1	4.55	4	18.18	-	-	-	-	-	-
-	-	-	-	-	-	-	-	-	-	-	-
-	-	1	50.00	-	-	-	-	-	-	-	-
-	-	-	-	1	9.09	-	-	-	-	-	-
1	4.35	1	4.35	-	-	-	-	-	-	-	-
-	-	-	-	1	33.33	-	-	-	-	-	-
-	-	1	5.88	-	-	-	-	-	-	-	-
1	4.76	-	-	1	4.76	-	-	-	-	-	-
-	-	-	-	-	-	-	-	-	-	-	-
-	-	1	4.35	1	4.35	-	-	-	-	-	-
-	-	2	3.45	4	6.90	-	-	-	-	-	-
-	-	1	3.70	2	7.41	-	-	-	-	-	-
-	-	1	3.23	4	12.90	-	-	-	-	-	-
1	0.76	4	3.05	11	8.40	-	-	-	-	-	-
-	-	-	-	3	1.28	-	-	-	-	-	-
-	-	-	-	3	4.92	-	-	-	-	-	-
-	-	1	2.78	-	-	-	-	-	-	-	-
1	1.41	-	-	1	1.41	-	-	-	-	-	-
-	-	1	3.23	4	12.90	-	-	-	-	-	-
-	-	-	-	-	-	-	-	-	-	-	-
-	-	-	-	1	16.67	-	-	-	-	-	-
-	-	1	4.00	-	-	-	-	-	-	-	-
-	-	-	-	-	-	-	-	-	-	-	-
-	-	-	-	2	12.50	-	-	-	-	-	-
1	4.55	2	9.09	2	9.09	-	-	-	-	-	-
-	-	5	1.27	14	3.55	-	-	-	-	-	-
25	2.63	25	2.63	117	12.29	1	0.11	-	-	-	-
2	0.68	7	2.36	13	4.39	-	-	-	-	-	-
18	2.44	13	1.76	97	13.13	-	-	-	-	-	-
2	0.66	3	0.99	13	4.29	-	-	-	-	-	-
-	-	6	2.47	5	2.06	-	-	-	-	-	-
1	1.72	2	3.45	1	1.72	-	-	-	-	-	-
6	2.42	1	0.40	10	4.03	-	-	-	-	-	-
4	0.95	13	3.09	46	10.93	-	-	-	-	-	-
-	-	-	-	-	-	-	-	-	-	-	-
1	0.91	-	-	4	3.64	-	-	-	-	-	-
6	1.83	6	1.83	21	6.40	-	-	-	-	-	-
2	2.22	1	1.11	12	13.33	-	-	-	-	-	-
3	2.19	1	0.73	8	5.84	-	-	-	-	-	-

表 2-7 勞工勞動條件檢查違

中華民國

行 業 別	違				反			
	勞				動			
	第 43 條		第 44 條		第 45 條		第 46 條	
	請 假		童工繁重危險 工作禁止		違反僱用童工		童工同意及證明書	
	項數	百分率 (%)	項數	百分率 (%)	項數	百分率 (%)	項數	百分率 (%)
總 計	6	0.11	-	-	6	0.11	1	0.02
農、林、漁、牧業	-	-	-	-	-	-	-	-
礦業及土石採取業	-	-	-	-	-	-	-	-
製 造 業	3	0.31	-	-	-	-	1	0.10
食品製造業	1	1.47	-	-	-	-	-	-
飲料製造業	-	-	-	-	-	-	-	-
菸草製造業	-	-	-	-	-	-	-	-
紡 織 業	-	-	-	-	-	-	-	-
成衣及服飾品製造業	-	-	-	-	-	-	-	-
皮革、毛皮及其製品製造業	-	-	-	-	-	-	-	-
木竹製品製造業	-	-	-	-	-	-	-	-
紙漿、紙及紙製品製造業	-	-	-	-	-	-	-	-
印刷及資料儲存媒體複製業	-	-	-	-	-	-	-	-
石油及煤製品製造業	-	-	-	-	-	-	-	-
化學材料製造業	-	-	-	-	-	-	-	-
化學製品製造業	-	-	-	-	-	-	-	-
藥品製造業	-	-	-	-	-	-	-	-
橡膠製品製造業	-	-	-	-	-	-	-	-
塑膠製品製造業	-	-	-	-	-	-	-	-
非金屬礦物製品製造業	-	-	-	-	-	-	-	-
基本金屬製造業	-	-	-	-	-	-	-	-
金屬製品製造業	1	0.76	-	-	-	-	1	0.76
電子零組件製造業	1	0.43	-	-	-	-	-	-
電腦、電子產品及光學製品製造業	-	-	-	-	-	-	-	-
電力設備製造業	-	-	-	-	-	-	-	-
機械設備製造業	-	-	-	-	-	-	-	-
汽車及其零件製造業	-	-	-	-	-	-	-	-
其他運輸工具製造業	-	-	-	-	-	-	-	-
家具製造業	-	-	-	-	-	-	-	-
其他製造業	-	-	-	-	-	-	-	-
產業用機械設備維修及安裝業	-	-	-	-	-	-	-	-
電力及燃氣供應業	-	-	-	-	-	-	-	-
用水供應及污染整治業	-	-	-	-	-	-	-	-
營 造 業	-	-	-	-	-	-	-	-
批發及零售業	2	0.21	-	-	1	0.11	-	-
運輸及倉儲業	-	-	-	-	-	-	-	-
住宿及餐飲業	-	-	-	-	1	0.14	-	-
資訊及通訊傳播業	-	-	-	-	1	0.33	-	-
金融及保險業	-	-	-	-	-	-	-	-
不動產業	-	-	-	-	-	-	-	-
專業、科學及技術服務業	-	-	-	-	1	0.40	-	-
支 援 服 務 業	-	-	-	-	-	-	-	-
公共行政及國防；強制性社會安全	-	-	-	-	-	-	-	-
教 育 服 務 業	-	-	-	-	-	-	-	-
醫療保健及社會工作服務業	1	0.30	-	-	-	-	-	-
藝術、娛樂及休閒服務業	-	-	-	-	2	2.22	-	-
其他服務業	-	-	-	-	-	-	-	-

反法令情形按行業分(續三)

104年

單位：廠(場)、項

狀 況											
基 準				法							
第 47 條		第 48 條		第 49 條		第 50 條		第 51 條		第 55 條	
童工延時工作		童工夜間工作		女工夜間工作		產假及產假工資		妊娠工作改調		退休金給付	
項數	百分率 (%)	項數	百分率 (%)	項數	百分率 (%)	項數	百分率 (%)	項數	百分率 (%)	項數	百分率 (%)
1	0.02	5	0.09	116	2.17	1	0.02	-	-	7	0.13
-	-	-	-	-	-	-	-	-	-	-	-
-	-	-	-	-	-	-	-	-	-	-	-
-	-	-	-	5	0.51	-	-	-	-	5	0.51
-	-	-	-	-	-	-	-	-	-	-	-
-	-	-	-	-	-	-	-	-	-	-	-
-	-	-	-	1	2.63	-	-	-	-	1	2.63
-	-	-	-	-	-	-	-	-	-	-	-
-	-	-	-	-	-	-	-	-	-	-	-
-	-	-	-	-	-	-	-	-	-	1	33.33
-	-	-	-	-	-	-	-	-	-	1	5.88
-	-	-	-	-	-	-	-	-	-	-	-
-	-	-	-	-	-	-	-	-	-	-	-
-	-	-	-	-	-	-	-	-	-	1	1.72
-	-	-	-	-	-	-	-	-	-	-	-
-	-	-	-	-	-	-	-	-	-	1	0.76
-	-	-	-	1	0.43	-	-	-	-	-	-
-	-	-	-	1	1.64	-	-	-	-	-	-
-	-	-	-	-	-	-	-	-	-	-	-
-	-	-	-	-	-	-	-	-	-	-	-
-	-	-	-	-	-	-	-	-	-	-	-
-	-	-	-	-	-	-	-	-	-	-	-
-	-	-	-	2	8.00	-	-	-	-	-	-
-	-	-	-	-	-	-	-	-	-	-	-
-	-	-	-	-	-	-	-	-	-	-	-
-	-	-	-	1	0.25	-	-	-	-	-	-
-	-	2	0.21	27	2.84	-	-	-	-	-	-
-	-	-	-	1	0.34	-	-	-	-	-	-
1	0.14	2	0.27	28	3.79	-	-	-	-	1	0.14
-	-	-	-	26	8.58	-	-	-	-	-	-
-	-	-	-	11	4.53	1	0.41	-	-	-	-
-	-	-	-	1	1.72	-	-	-	-	-	-
-	-	-	-	3	1.21	-	-	-	-	1	0.40
-	-	-	-	2	0.48	-	-	-	-	-	-
-	-	-	-	1	7.14	-	-	-	-	-	-
-	-	-	-	1	0.91	-	-	-	-	-	-
-	-	-	-	5	1.52	-	-	-	-	-	-
-	-	1	1.11	4	4.44	-	-	-	-	-	-
-	-	-	-	-	-	-	-	-	-	-	-

表 2-7 勞工勞動條件檢查違

中華民國

行 業 別	違 反							
	勞 動							
	第 56 條		第 59 條		第 64 條		第 65 條	
	退休準備金		職業災害補償		違法招收技術生		技術生訓練契約	
項數	百分率 (%)	項數	百分率 (%)	項數	百分率 (%)	項數	百分率 (%)	
總 計	-	-	75	1.40	-	-	6	0.11
農、林、漁、牧業	-	-	-	-	-	-	-	-
礦業及土石採取業	-	-	-	-	-	-	-	-
製 造 業	-	-	16	1.64	-	-	-	-
食品製造業	-	-	2	2.94	-	-	-	-
飲料製造業	-	-	-	-	-	-	-	-
菸草製造業	-	-	-	-	-	-	-	-
紡 織 業	-	-	2	5.26	-	-	-	-
成衣及服飾品製造業	-	-	-	-	-	-	-	-
皮革、毛皮及其製品製造業	-	-	-	-	-	-	-	-
木竹製品製造業	-	-	-	-	-	-	-	-
紙漿、紙及紙製品製造業	-	-	-	-	-	-	-	-
印刷及資料儲存媒體複製業	-	-	-	-	-	-	-	-
石油及煤製品製造業	-	-	-	-	-	-	-	-
化學材料製造業	-	-	-	-	-	-	-	-
化學製品製造業	-	-	-	-	-	-	-	-
藥品製造業	-	-	-	-	-	-	-	-
橡膠製品製造業	-	-	1	4.35	-	-	-	-
塑膠製品製造業	-	-	-	-	-	-	-	-
非金屬礦物製品製造業	-	-	-	-	-	-	-	-
基本金屬製造業	-	-	-	-	-	-	-	-
金屬製品製造業	-	-	8	6.11	-	-	-	-
電子零組件製造業	-	-	-	-	-	-	-	-
電腦、電子產品及光學製品製造業	-	-	-	-	-	-	-	-
電力設備製造業	-	-	-	-	-	-	-	-
機械設備製造業	-	-	-	-	-	-	-	-
汽車及其零件製造業	-	-	-	-	-	-	-	-
其他運輸工具製造業	-	-	1	4.76	-	-	-	-
家具製造業	-	-	-	-	-	-	-	-
其他製造業	-	-	-	-	-	-	-	-
產業用機械設備維修及安裝業	-	-	2	100.00	-	-	-	-
電力及燃氣供應業	-	-	-	-	-	-	-	-
用水供應及污染整治業	-	-	1	4.55	-	-	-	-
營 造 業	-	-	31	7.87	-	-	-	-
批發及零售業	-	-	7	0.74	-	-	-	-
運輸及倉儲業	-	-	2	0.68	-	-	-	-
住宿及餐飲業	-	-	5	0.68	-	-	5	0.68
資訊及通訊傳播業	-	-	-	-	-	-	-	-
金融及保險業	-	-	2	0.82	-	-	-	-
不動產業	-	-	-	-	-	-	-	-
專業、科學及技術服務業	-	-	-	-	-	-	-	-
支 援 服 務 業	-	-	7	1.66	-	-	-	-
公共行政及國防；強制性社會安全	-	-	3	21.43	-	-	-	-
教 育 服 務 業	-	-	-	-	-	-	-	-
醫療保健及社會工作服務業	-	-	-	-	-	-	-	-
藝術、娛樂及休閒服務業	-	-	1	1.11	-	-	-	-
其他服務業	-	-	-	-	-	-	1	0.73

反法令情形按行業分(續四)

104年

單位：廠(場)、項

狀											
況											
基				準				法			
第66條		第67條		第68條		第70條		第74條		第83條	
技術生訓練費		技術生留用		技術生招收人數		工作規則		勞工申訴處分		未舉辦勞資會議	
項數	百分率(%)	項數	百分率(%)	項數	百分率(%)	項數	百分率(%)	項數	百分率(%)	項數	百分率(%)
-	-	-	-	3	0.06	73	1.36	3	0.06	334	6.24
-	-	-	-	-	-	-	-	-	-	-	-
-	-	-	-	-	-	-	-	-	-	-	-
-	-	-	-	-	-	18	1.85	-	-	49	5.03
-	-	-	-	-	-	2	2.94	-	-	1	1.47
-	-	-	-	-	-	-	-	-	-	-	-
-	-	-	-	-	-	1	2.63	-	-	2	5.26
-	-	-	-	-	-	1	4.55	-	-	-	-
-	-	-	-	-	-	-	-	-	-	-	-
-	-	-	-	-	-	-	-	-	-	-	-
-	-	-	-	-	-	2	8.70	-	-	-	-
-	-	-	-	-	-	-	-	-	-	-	-
-	-	-	-	-	-	1	5.88	-	-	1	5.88
-	-	-	-	-	-	-	-	-	-	1	4.76
-	-	-	-	-	-	-	-	-	-	-	-
-	-	-	-	-	-	-	-	-	-	4	17.39
-	-	-	-	-	-	-	-	-	-	2	3.45
-	-	-	-	-	-	1	3.70	-	-	4	14.81
-	-	-	-	-	-	1	3.23	-	-	3	9.68
-	-	-	-	-	-	1	0.76	-	-	8	6.11
-	-	-	-	-	-	2	0.85	-	-	3	1.28
-	-	-	-	-	-	3	4.92	-	-	4	6.56
-	-	-	-	-	-	1	2.78	-	-	2	5.56
-	-	-	-	-	-	1	1.41	-	-	7	9.86
-	-	-	-	-	-	-	-	-	-	3	9.68
-	-	-	-	-	-	1	4.76	-	-	1	4.76
-	-	-	-	-	-	-	-	-	-	1	16.67
-	-	-	-	-	-	-	-	-	-	2	8.00
-	-	-	-	-	-	-	-	-	-	-	-
-	-	-	-	-	-	-	-	-	-	-	-
-	-	-	-	-	-	1	4.55	-	-	3	13.64
-	-	-	-	-	-	-	-	-	-	135	34.26
-	-	-	-	-	-	11	1.16	-	-	27	2.84
-	-	-	-	-	-	9	3.04	-	-	5	1.69
-	-	-	-	-	-	14	1.89	-	-	10	1.35
-	-	-	-	-	-	4	1.32	-	-	34	11.22
-	-	-	-	-	-	-	-	-	-	22	9.05
-	-	-	-	-	-	2	3.45	-	-	9	15.52
-	-	-	-	-	-	3	1.21	1	0.40	18	7.26
-	-	-	-	-	-	3	0.71	1	0.24	3	0.71
-	-	-	-	-	-	-	-	-	-	-	-
-	-	-	-	-	-	1	0.91	1	0.91	2	1.82
-	-	-	-	-	-	3	0.91	-	-	11	3.35
-	-	-	-	-	-	2	2.22	-	-	2	2.22
-	-	-	-	3	2.19	2	1.46	-	-	4	2.92

表 2-7 勞工勞動條件檢查違

中華民國

行 業 別	違				反			
	就 業 服 務 法				職 工 福 利 金			
	第 5 條		第 33 條		第 23 條		第 5 條	
	就業平等		資遣通報		未提撥職工福利金		未組織職工福利委員會	
	項數	百分率 (%)	項數	百分率 (%)	項數	百分率 (%)	項數	百分率 (%)
總 計	-	-	14	0.26	7	0.13	1	0.02
農、林、漁、牧業	-	-	-	-	-	-	-	-
礦業及土石採取業	-	-	-	-	-	-	-	-
製 造 業	-	-	3	0.31	1	0.10	-	-
食品製造業	-	-	-	-	-	-	-	-
飲料製造業	-	-	-	-	-	-	-	-
菸草製造業	-	-	-	-	-	-	-	-
紡 織 業	-	-	1	2.63	-	-	-	-
成衣及服飾品製造業	-	-	-	-	-	-	-	-
皮革、毛皮及其製品製造業	-	-	-	-	-	-	-	-
木竹製品製造業	-	-	-	-	-	-	-	-
紙漿、紙及紙製品製造業	-	-	-	-	-	-	-	-
印刷及資料儲存媒體複製業	-	-	-	-	-	-	-	-
石油及煤製品製造業	-	-	-	-	-	-	-	-
化學材料製造業	-	-	-	-	-	-	-	-
化學製品製造業	-	-	1	4.76	1	4.76	-	-
藥品製造業	-	-	-	-	-	-	-	-
橡膠製品製造業	-	-	-	-	-	-	-	-
塑膠製品製造業	-	-	-	-	-	-	-	-
非金屬礦物製品製造業	-	-	-	-	-	-	-	-
基本金屬製造業	-	-	-	-	-	-	-	-
金屬製品製造業	-	-	-	-	-	-	-	-
電子零組件製造業	-	-	-	-	-	-	-	-
電腦、電子產品及光學製品製造業	-	-	-	-	-	-	-	-
電力設備製造業	-	-	-	-	-	-	-	-
機械設備製造業	-	-	1	1.41	-	-	-	-
汽車及其零件製造業	-	-	-	-	-	-	-	-
其他運輸工具製造業	-	-	-	-	-	-	-	-
家具製造業	-	-	-	-	-	-	-	-
其他製造業	-	-	-	-	-	-	-	-
產業用機械設備維修及安裝業	-	-	-	-	-	-	-	-
電力及燃氣供應業	-	-	-	-	-	-	-	-
用水供應及污染整治業	-	-	-	-	-	-	-	-
營 造 業	-	-	-	-	2	0.51	-	-
批發及零售業	-	-	4	0.42	3	0.32	1	0.11
運輸及倉儲業	-	-	-	-	-	-	-	-
住宿及餐飲業	-	-	-	-	-	-	-	-
資訊及通訊傳播業	-	-	1	0.33	1	0.33	-	-
金融及保險業	-	-	-	-	-	-	-	-
不動產業	-	-	-	-	-	-	-	-
專業、科學及技術服務業	-	-	-	-	-	-	-	-
支 援 服 務 業	-	-	5	1.19	-	-	-	-
公共行政及國防；強制性社會安全	-	-	-	-	-	-	-	-
教 育 服 務 業	-	-	-	-	-	-	-	-
醫療保健及社會工作服務業	-	-	-	-	-	-	-	-
藝術、娛樂及休閒服務業	-	-	-	-	-	-	-	-
其他服務業	-	-	1	0.73	-	-	-	-



反法令情形按行業分(續五完)

104年

單位：廠(場)、項

況													
條 例		勞 工 保 險 條 例				勞 工 退 休 金 條 例						勞 動 檢 查 法	
細則第7條		第6.7.8.9.10.11條		第 14 條		第13條		第14條第1項		第15條第2項		第14.15.26.32條	
福利金未提存 公營銀行		未依法投保		未按實申報 投保薪資		提撥勞退準備金		提繳退休金		月提繳工資			
項數	百分率 (%)	項數	百分率 (%)	項數	百分率 (%)	項數	百分率 (%)	項數	百分率 (%)	項數	百分率 (%)	項數	百分率 (%)
-	-	28	0.52	72	1.35	-	-	52	0.97	2	0.04	68	1.27
-	-	-	-	-	-	-	-	-	-	-	-	-	-
-	-	-	-	-	-	-	-	-	-	-	-	-	-
-	-	1	0.10	6	0.62	-	-	2	0.21	1	0.10	5	0.51
-	-	-	-	1	1.47	-	-	1	1.47	-	-	1	20.00
-	-	-	-	-	-	-	-	-	-	-	-	-	-
-	-	-	-	-	-	-	-	-	-	-	-	-	-
-	-	-	-	-	-	-	-	-	-	-	-	1	4.55
-	-	-	-	-	-	-	-	-	-	-	-	-	-
-	-	-	-	-	-	-	-	-	-	-	-	1	4.35
-	-	-	-	-	-	-	-	-	-	-	-	-	-
-	-	-	-	-	-	-	-	-	-	-	-	-	-
-	-	-	-	-	-	-	-	-	-	-	-	-	-
-	-	-	-	1	1.72	-	-	-	-	-	-	-	-
-	-	-	-	-	-	-	-	-	-	-	-	-	-
-	-	1	0.76	1	0.76	-	-	1	0.76	-	-	-	-
-	-	-	-	-	-	-	-	-	-	-	-	1	0.43
-	-	-	-	-	-	-	-	-	-	-	-	-	-
-	-	-	-	1	2.78	-	-	-	-	-	-	-	-
-	-	-	-	1	1.41	-	-	-	-	1	1.41	1	1.41
-	-	-	-	1	3.23	-	-	-	-	-	-	-	-
-	-	-	-	-	-	-	-	-	-	-	-	-	-
-	-	-	-	-	-	-	-	-	-	-	-	-	-
-	-	-	-	-	-	-	-	-	-	-	-	-	-
-	-	-	-	1	4.55	-	-	-	-	-	-	-	-
-	-	6	1.52	13	3.30	-	-	2	0.51	1	0.25	3	0.76
-	-	2	0.21	17	1.79	-	-	16	1.68	-	-	8	0.84
-	-	-	-	2	0.68	-	-	1	0.34	-	-	6	2.03
-	-	4	0.54	6	0.81	-	-	6	0.81	-	-	8	1.08
-	-	1	0.33	2	0.66	-	-	2	0.66	-	-	6	1.98
-	-	-	-	-	-	-	-	-	-	-	-	13	5.35
-	-	1	1.72	1	1.72	-	-	-	-	-	-	-	-
-	-	-	-	-	-	-	-	-	-	-	-	2	0.81
-	-	7	1.66	12	2.85	-	-	9	2.14	-	-	9	2.14
-	-	-	-	-	-	-	-	-	-	-	-	-	-
-	-	5	4.55	7	6.36	-	-	10	9.09	-	-	2	1.82
-	-	-	-	4	1.22	-	-	3	0.91	-	-	1	0.30
-	-	-	-	1	1.11	-	-	1	1.11	-	-	1	1.11
-	-	1	0.73	-	-	-	-	-	-	-	-	4	2.92

表 2-8 勞工勞動條件檢查初

中華民國

行 業 別	實 施 檢 查 廠 次	違 反 法 令 項 數	勞					
			總 則 第5.6.7條			勞 動 契 約 第9.13.16.17.19條		
			廠 次	百 分 率 (%)	項 數	廠 次	百 分 率 (%)	項 數
總 計	12,261	4,787	19	0.15	19	29	0.24	29
農、林、漁、牧業	9	3	-	-	-	-	-	-
礦業及土石採取業	9	-	-	-	-	-	-	-
製 造 業	3,828	874	-	-	-	2	0.05	2
食品製造業	163	59	-	-	-	1	0.61	1
飲料製造業	29	5	-	-	-	-	-	-
菸草製造業	-	-	-	-	-	-	-	-
紡 織 業	97	33	-	-	-	-	-	-
成衣及服飾品製造業	29	19	-	-	-	-	-	-
皮革、毛皮及其製品製造業	12	-	-	-	-	-	-	-
木竹製品製造業	11	2	-	-	-	-	-	-
紙漿、紙及紙製品製造業	50	11	-	-	-	-	-	-
印刷及資料儲存媒體複製業	40	18	-	-	-	1	2.50	1
石油及煤製品製造業	8	3	-	-	-	-	-	-
化學材料製造業	112	17	-	-	-	-	-	-
化學製品製造業	219	17	-	-	-	-	-	-
藥品製造業	41	6	-	-	-	-	-	-
橡膠製品製造業	38	19	-	-	-	-	-	-
塑膠製品製造業	171	55	-	-	-	-	-	-
非金屬礦物製品製造業	114	21	-	-	-	-	-	-
基本金屬製造業	173	29	-	-	-	-	-	-
金屬製品製造業	324	122	-	-	-	-	-	-
電子零組件製造業	1,371	211	-	-	-	-	-	-
電腦、電子產品及光學製品製造業	166	51	-	-	-	-	-	-
電力設備製造業	108	36	-	-	-	-	-	-
機械設備製造業	259	58	-	-	-	-	-	-
汽車及其零件製造業	119	31	-	-	-	-	-	-
其他運輸工具製造業	78	21	-	-	-	-	-	-
家具製造業	17	5	-	-	-	-	-	-
其他製造業	76	23	-	-	-	-	-	-
產業用機械設備維修及安裝業	3	2	-	-	-	-	-	-
電力及燃氣供應業	32	15	-	-	-	-	-	-
用水供應及污染整治業	38	16	-	-	-	1	2.63	1
營 造 業	511	367	-	-	-	3	0.59	3
批發及零售業	1,844	847	2	0.11	2	6	0.33	6
運輸及倉儲業	621	242	2	0.32	2	1	0.16	1
住宿及餐飲業	1,426	681	2	0.14	2	1	0.07	1
資訊及通訊傳播業	249	286	-	-	-	3	1.20	3
金融及保險業	295	210	-	-	-	-	-	-
不動產業	74	56	1	1.35	1	1	1.35	1
專業、科學及技術服務業	521	223	3	0.58	3	1	0.19	1
支 援 服 務 業	765	340	4	0.52	4	8	1.05	8
公共行政及國防；強制性社會安全	20	14	-	-	-	1	5.00	1
教 育 服 務 業	397	101	-	-	-	1	0.25	1
醫療保健及社會工作服務業	1,236	295	-	-	-	-	-	-
藝術、娛樂及休閒服務業	149	88	1	0.67	1	-	-	-
其他服務業	237	129	4	1.69	4	-	-	-

說明：初查各項不合格百分率＝初查不合格廠次÷實施檢查廠次×100。

查不合格情形按行業分

104年

單位：廠(場)、項

動			基			準			法		
工資 第21~28條			工作時間 第30.32.33.34條			休息休假 第35~43條			童工 第44~48條		
廠次	百分率 (%)	項數	廠次	百分率 (%)	項數	廠次	百分率 (%)	項數	廠次	百分率 (%)	項數
1,325	10.81	1,443	1,319	10.76	1,468	878	7.16	1,023	9	0.07	13
1	11.11	1	1	11.11	1	1	11.11	1	-	-	-
-	-	-	-	-	-	-	-	-	-	-	-
304	7.94	320	286	7.47	299	132	3.45	153	1	0.03	1
18	11.04	21	12	7.36	14	12	7.36	17	-	-	-
3	10.34	3	1	3.45	1	-	-	-	-	-	-
-	-	-	-	-	-	-	-	-	-	-	-
12	12.37	13	9	9.28	10	5	5.15	5	-	-	-
6	20.69	6	1	3.45	2	7	24.14	9	-	-	-
-	-	-	-	-	-	-	-	-	-	-	-
1	9.09	1	-	-	-	1	9.09	1	-	-	-
2	4.00	2	6	12.00	6	2	4.00	3	-	-	-
6	15.00	7	6	15.00	6	1	2.50	1	-	-	-
1	12.50	1	-	-	-	1	12.50	1	-	-	-
7	6.25	8	4	3.57	5	1	0.89	1	-	-	-
7	3.20	8	3	1.37	3	3	1.37	3	-	-	-
3	7.32	3	3	7.32	3	-	-	-	-	-	-
5	13.16	6	4	10.53	4	4	10.53	6	-	-	-
23	13.45	23	19	11.11	19	9	5.26	9	-	-	-
5	4.39	6	5	4.39	5	4	3.51	5	-	-	-
9	5.20	9	8	4.62	9	7	4.05	8	-	-	-
41	12.65	44	31	9.57	32	18	5.56	24	1	0.31	1
81	5.91	82	95	6.93	99	26	1.90	27	-	-	-
13	7.83	13	18	10.84	19	9	5.42	11	-	-	-
15	13.89	15	15	13.89	15	2	1.85	2	-	-	-
22	8.49	23	18	6.95	18	7	2.70	7	-	-	-
11	9.24	11	7	5.88	8	8	6.72	8	-	-	-
4	5.13	5	11	14.10	11	2	2.56	2	-	-	-
1	5.88	1	2	11.76	2	1	5.88	1	-	-	-
8	10.53	9	8	10.53	8	2	2.63	2	-	-	-
-	-	-	-	-	-	-	-	-	-	-	-
5	15.63	5	4	12.50	4	5	15.63	6	-	-	-
4	10.53	4	3	7.89	3	4	10.53	4	-	-	-
47	9.20	52	76	14.87	80	42	8.22	46	-	-	-
259	14.05	286	205	11.12	219	190	10.30	223	2	0.11	3
66	10.63	72	93	14.98	102	38	6.12	41	-	-	-
160	11.22	175	141	9.89	155	225	15.78	264	2	0.14	4
67	26.91	71	62	24.90	103	29	11.65	34	1	0.40	1
88	29.83	91	49	16.61	59	17	5.76	18	-	-	-
11	14.86	11	18	24.32	20	9	12.16	10	-	-	-
61	11.71	68	76	14.59	89	28	5.37	36	1	0.19	1
82	10.72	96	91	11.90	101	65	8.50	78	-	-	-
3	15.00	3	5	25.00	6	-	-	-	-	-	-
30	7.56	32	33	8.31	35	6	1.51	7	-	-	-
73	5.91	80	118	9.55	125	55	4.45	63	-	-	-
24	16.11	27	21	14.09	24	17	11.41	21	2	1.34	3
40	16.88	49	37	15.61	43	15	6.33	18	-	-	-

表 2-8 勞工勞動條件檢查初查

中華民國

行 業 別	勞 動 基								
	女 工 第49.50.51條			退 休 第55.56條			職業災害補償 第59條		
	廠 次	百分率 (%)	項 數	廠 次	百分率 (%)	項 數	廠 次	百分率 (%)	項 數
總 計	103	0.84	105	7	0.06	7	55	0.45	69
農、林、漁、牧業	-	-	-	-	-	-	-	-	-
礦業及土石採取業	-	-	-	-	-	-	-	-	-
製 造 業	4	0.10	4	5	0.13	5	12	0.31	14
食品製造業	-	-	-	-	-	-	1	0.61	2
飲料製造業	-	-	-	-	-	-	-	-	-
菸草製造業	-	-	-	-	-	-	-	-	-
紡 織 業	1	1.03	1	1	1.03	1	-	-	-
成衣及服飾品製造業	-	-	-	-	-	-	-	-	-
皮革、毛皮及其製品製造業	-	-	-	-	-	-	-	-	-
木竹製品製造業	-	-	-	-	-	-	-	-	-
紙漿、紙及紙製品製造業	-	-	-	-	-	-	-	-	-
印刷及資料儲存媒體複製業	-	-	-	-	-	-	-	-	-
石油及煤製品製造業	-	-	-	1	12.50	1	-	-	-
化學材料製造業	-	-	-	1	0.89	1	-	-	-
化學製品製造業	-	-	-	-	-	-	-	-	-
藥品製造業	-	-	-	-	-	-	-	-	-
橡膠製品製造業	-	-	-	-	-	-	1	2.63	1
塑膠製品製造業	-	-	-	1	0.58	1	-	-	-
非金屬礦物製品製造業	-	-	-	-	-	-	-	-	-
基本金屬製造業	-	-	-	-	-	-	-	-	-
金屬製品製造業	-	-	-	1	0.31	1	7	2.16	8
電子零組件製造業	-	-	-	-	-	-	-	-	-
電腦、電子產品及光學製品製造業	1	0.60	1	-	-	-	-	-	-
電力設備製造業	-	-	-	-	-	-	-	-	-
機械設備製造業	-	-	-	-	-	-	-	-	-
汽車及其零件製造業	-	-	-	-	-	-	-	-	-
其他運輸工具製造業	-	-	-	-	-	-	1	1.28	1
家具製造業	-	-	-	-	-	-	-	-	-
其他製造業	2	2.63	2	-	-	-	-	-	-
產業用機械設備維修及安裝業	-	-	-	-	-	-	2	66.67	2
電力及燃氣供應業	-	-	-	-	-	-	-	-	-
用水供應及污染整治業	-	-	-	-	-	-	1	2.63	1
營 造 業	1	0.20	1	-	-	-	20	3.91	30
批發及零售業	24	1.30	24	-	-	-	7	0.38	7
運輸及倉儲業	1	0.16	1	-	-	-	1	0.16	1
住宿及餐飲業	27	1.89	27	1	0.07	1	3	0.21	3
資訊及通訊傳播業	22	8.84	24	-	-	-	-	-	-
金融及保險業	9	3.05	9	-	-	-	2	0.68	2
不動產業	1	1.35	1	-	-	-	-	-	-
專業、科學及技術服務業	2	0.38	2	1	0.19	1	-	-	-
支 援 服 務 業	2	0.26	2	-	-	-	6	0.78	7
公共行政及國防；強制性社會安全	1	5.00	1	-	-	-	2	10.00	3
教 育 服 務 業	-	-	-	-	-	-	-	-	-
醫療保健及社會工作服務業	5	0.40	5	-	-	-	-	-	-
藝術、娛樂及休閒服務業	4	2.68	4	-	-	-	1	0.67	1
其他服務業	-	-	-	-	-	-	-	-	-

不合格情形按行業分(續一)

104年

單位：廠(場)、項

準			法			就業服務法					
技術生 第64~68條			工作規則 第70條			其 他 第74.83條			第5.33條		
廠次	百分率 (%)	項數	廠次	百分率 (%)	項數	廠次	百分率 (%)	項數	廠次	百分率 (%)	項數
8	0.07	8	65	0.53	65	315	2.57	315	10	0.08	10
-	-	-	-	-	-	-	-	-	-	-	-
-	-	-	-	-	-	-	-	-	-	-	-
-	-	-	14	0.37	14	44	1.15	44	2	0.05	2
-	-	-	1	0.61	1	1	0.61	1	-	-	-
-	-	-	-	-	-	-	-	-	-	-	-
-	-	-	-	-	-	-	-	-	-	-	-
-	-	-	1	1.03	1	1	1.03	1	1	1.03	1
-	-	-	1	3.45	1	-	-	-	-	-	-
-	-	-	-	-	-	-	-	-	-	-	-
-	-	-	-	-	-	-	-	-	-	-	-
-	-	-	-	-	-	-	-	-	-	-	-
-	-	-	2	5.00	2	-	-	-	-	-	-
-	-	-	-	-	-	-	-	-	-	-	-
-	-	-	1	0.89	1	1	0.89	1	-	-	-
-	-	-	-	-	-	1	0.46	1	1	0.46	1
-	-	-	-	-	-	-	-	-	-	-	-
-	-	-	-	-	-	2	5.26	2	-	-	-
-	-	-	-	-	-	2	1.17	2	-	-	-
-	-	-	1	0.88	1	4	3.51	4	-	-	-
-	-	-	-	-	-	3	1.73	3	-	-	-
-	-	-	1	0.31	1	8	2.47	8	-	-	-
-	-	-	-	-	-	2	0.15	2	-	-	-
-	-	-	3	1.81	3	4	2.41	4	-	-	-
-	-	-	1	0.93	1	2	1.85	2	-	-	-
-	-	-	1	0.39	1	6	2.32	6	-	-	-
-	-	-	-	-	-	3	2.52	3	-	-	-
-	-	-	1	1.28	1	1	1.28	1	-	-	-
-	-	-	-	-	-	1	5.88	1	-	-	-
-	-	-	-	-	-	2	2.63	2	-	-	-
-	-	-	-	-	-	-	-	-	-	-	-
-	-	-	-	-	-	2	5.26	2	-	-	-
-	-	-	-	-	-	130	25.44	130	-	-	-
-	-	-	10	0.54	10	24	1.30	24	2	0.11	2
-	-	-	8	1.29	8	5	0.81	5	-	-	-
4	0.28	4	14	0.98	14	9	0.63	9	-	-	-
-	-	-	4	1.61	4	34	13.65	34	1	0.40	1
-	-	-	-	-	-	19	6.44	19	-	-	-
-	-	-	1	1.35	1	9	12.16	9	-	-	-
-	-	-	3	0.58	3	17	3.26	17	-	-	-
-	-	-	3	0.39	3	3	0.39	3	4	0.52	4
-	-	-	-	-	-	-	-	-	-	-	-
-	-	-	1	0.25	1	3	0.76	3	-	-	-
-	-	-	3	0.24	3	11	0.89	11	-	-	-
-	-	-	2	1.34	2	2	1.34	2	-	-	-
4	1.69	4	2	0.84	2	3	1.27	3	1	0.42	1

表 2-8 勞工勞動條件檢查初查不合格情形按行業分(續二完)

中華民國104年

單位：廠(場)、項

行 業 別	職工福利金條例			勞工保險條例			勞工退休金條例			勞動檢查法		
	第2.3.5.細7條			第6.7.8.9.10.11.14條			第13.14.15條			第14.15.26.32條		
	廠次	百分率 (%)	項數	廠次	百分率 (%)	項數	廠次	百分率 (%)	項數	廠次	百分率 (%)	項數
總 計	2	0.02	2	98	0.80	98	53	0.43	53	60	0.49	60
農、林、漁、牧業	-	-	-	-	-	-	-	-	-	-	-	-
礦業及土石採取業	-	-	-	-	-	-	-	-	-	-	-	-
製 造 業	1	0.03	1	7	0.18	7	3	0.08	3	5	0.13	5
食品製造業	-	-	-	1	0.61	1	1	0.61	1	-	-	-
飲料製造業	-	-	-	-	-	-	-	-	-	1	3.45	1
菸草製造業	-	-	-	-	-	-	-	-	-	-	-	-
紡 織 業	-	-	-	-	-	-	-	-	-	-	-	-
成衣及服飾品製造業	-	-	-	-	-	-	-	-	-	1	3.45	1
皮革、毛皮及其製品製造業	-	-	-	-	-	-	-	-	-	-	-	-
木竹製品製造業	-	-	-	-	-	-	-	-	-	-	-	-
紙漿、紙及紙製品製造業	-	-	-	-	-	-	-	-	-	-	-	-
印刷及資料儲存媒體複製業	-	-	-	-	-	-	-	-	-	1	2.50	1
石油及煤製品製造業	-	-	-	-	-	-	-	-	-	-	-	-
化學材料製造業	-	-	-	-	-	-	-	-	-	-	-	-
化學製品製造業	1	0.46	1	-	-	-	-	-	-	-	-	-
藥品製造業	-	-	-	-	-	-	-	-	-	-	-	-
橡膠製品製造業	-	-	-	-	-	-	-	-	-	-	-	-
塑膠製品製造業	-	-	-	1	0.58	1	-	-	-	-	-	-
非金屬礦物製品製造業	-	-	-	-	-	-	-	-	-	-	-	-
基本金屬製造業	-	-	-	-	-	-	-	-	-	-	-	-
金屬製品製造業	-	-	-	2	0.62	2	1	0.31	1	-	-	-
電子零組件製造業	-	-	-	-	-	-	-	-	-	1	0.07	1
電腦、電子產品及光學製品製造業	-	-	-	-	-	-	-	-	-	-	-	-
電力設備製造業	-	-	-	1	0.93	1	-	-	-	-	-	-
機械設備製造業	-	-	-	1	0.39	1	1	0.39	1	1	0.39	1
汽車及其零件製造業	-	-	-	1	0.84	1	-	-	-	-	-	-
其他運輸工具製造業	-	-	-	-	-	-	-	-	-	-	-	-
家具製造業	-	-	-	-	-	-	-	-	-	-	-	-
其他製造業	-	-	-	-	-	-	-	-	-	-	-	-
產業用機械設備維修及安裝業	-	-	-	-	-	-	-	-	-	-	-	-
電力及燃氣供應業	-	-	-	-	-	-	-	-	-	-	-	-
用水供應及污染整治業	-	-	-	1	2.63	1	-	-	-	-	-	-
營 造 業	-	-	-	19	3.72	19	3	0.59	3	3	0.59	3
批發及零售業	1	0.05	1	19	1.03	19	16	0.87	16	5	0.27	5
運輸及倉儲業	-	-	-	2	0.32	2	1	0.16	1	6	0.97	6
住宿及餐飲業	-	-	-	10	0.70	10	6	0.42	6	6	0.42	6
資訊及通訊傳播業	-	-	-	3	1.20	3	2	0.80	2	6	2.41	6
金融及保險業	-	-	-	-	-	-	-	-	-	12	4.07	12
不動產業	-	-	-	2	2.70	2	-	-	-	-	-	-
專業、科學及技術服務業	-	-	-	-	-	-	-	-	-	2	0.38	2
支 援 服 務 業	-	-	-	18	2.35	18	8	1.05	8	8	1.05	8
公共行政及國防；強制性社會安全	-	-	-	-	-	-	-	-	-	-	-	-
教 育 服 務 業	-	-	-	11	2.77	11	10	2.52	10	1	0.25	1
醫療保健及社會工作服務業	-	-	-	4	0.32	4	3	0.24	3	1	0.08	1
藝術、娛樂及休閒服務業	-	-	-	1	0.67	1	1	0.67	1	1	0.67	1
其他服務業	-	-	-	1	0.42	1	-	-	-	4	1.69	4

表 2-9 勞工勞動條件檢查複查不合格情形按行業分

中華民國104年

單位：廠（場）、項

行 業 別	實 施 檢 查 廠 次	違 反 法 令 項 數	勞					
			總 則 第5.6.7條			勞 動 契 約 第9.13.16.17.19條		
			廠 次	百 分 率 (%)	項 數	廠 次	百 分 率 (%)	項 數
總 計	1,056	562	3	0.28	3	8	0.76	10
農、林、漁、牧業	1	1	-	-	-	-	-	-
礦業及土石採取業	-	-	-	-	-	-	-	-
製 造 業	280	100	-	-	-	2	0.71	3
食品製造業	14	9	-	-	-	-	-	-
飲料製造業	2	-	-	-	-	-	-	-
菸草製造業	-	-	-	-	-	-	-	-
紡 織 業	5	5	-	-	-	-	-	-
成衣及服飾品製造業	3	3	-	-	-	-	-	-
皮革、毛皮及其製品製造業	1	-	-	-	-	-	-	-
木竹製品製造業	-	-	-	-	-	-	-	-
紙漿、紙及紙製品製造業	5	-	-	-	-	-	-	-
印刷及資料儲存媒體複製業	2	5	-	-	-	1	50.00	1
石油及煤製品製造業	-	-	-	-	-	-	-	-
化學材料製造業	12	-	-	-	-	-	-	-
化學製品製造業	14	4	-	-	-	-	-	-
藥品製造業	-	-	-	-	-	-	-	-
橡膠製品製造業	8	4	-	-	-	-	-	-
塑膠製品製造業	10	3	-	-	-	-	-	-
非金屬礦物製品製造業	8	6	-	-	-	-	-	-
基本金屬製造業	10	2	-	-	-	-	-	-
金屬製品製造業	22	9	-	-	-	-	-	-
電子零組件製造業	99	24	-	-	-	-	-	-
電腦、電子產品及光學製品製造業	21	10	-	-	-	-	-	-
電力設備製造業	10	-	-	-	-	-	-	-
機械設備製造業	21	13	-	-	-	1	4.76	2
汽車及其零件製造業	2	-	-	-	-	-	-	-
其他運輸工具製造業	3	-	-	-	-	-	-	-
家具製造業	1	1	-	-	-	-	-	-
其他製造業	7	2	-	-	-	-	-	-
產業用機械設備維修及安裝業	-	-	-	-	-	-	-	-
電力及燃氣供應業	2	1	-	-	-	-	-	-
用水供應及污染整治業	4	6	-	-	-	-	-	-
營 造 業	68	27	-	-	-	1	1.47	2
批發及零售業	145	105	1	0.69	1	2	1.38	2
運輸及倉儲業	123	54	-	-	-	-	-	-
住宿及餐飲業	90	58	-	-	-	-	-	-
資訊及通訊傳播業	34	17	-	-	-	1	2.94	1
金融及保險業	53	33	-	-	-	-	-	-
不動產業	4	2	-	-	-	-	-	-
專業、科學及技術服務業	29	25	-	-	-	-	-	-
支 援 服 務 業	98	81	2	2.04	2	1	1.02	1
公共行政及國防；強制性社會安全	1	-	-	-	-	-	-	-
教 育 服 務 業	20	9	-	-	-	-	-	-
醫療保健及社會工作服務業	91	33	-	-	-	1	1.10	1
藝術、娛樂及休閒服務業	4	2	-	-	-	-	-	-
其他服務業	9	8	-	-	-	-	-	-

說明：複查各項不合格百分率=複查不合格廠次÷實施檢查廠次×100。

表 2-9 勞工勞動條件檢查複

中華民國

行 業 別	勞 動								
	工 資 第21~28條			工作時間 第30.32.33.34條			休息休假 第35~43條		
	廠次	百分率 (%)	項數	廠次	百分率 (%)	項數	廠次	百分率 (%)	項數
總 計	180	17.05	194	144	13.64	165	111	10.51	120
農、林、漁、牧業	1	100.00	1	-	-	-	-	-	-
礦業及土石採取業	-	-	-	-	-	-	-	-	-
製 造 業	28	10.00	32	32	11.43	34	18	6.43	18
食品製造業	3	21.43	3	2	14.29	3	2	14.29	2
飲料製造業	-	-	-	-	-	-	-	-	-
菸草製造業	-	-	-	-	-	-	-	-	-
紡 織 業	-	-	-	2	40.00	2	-	-	-
成衣及服飾品製造業	1	33.33	1	1	33.33	1	1	33.33	1
皮革、毛皮及其製品製造業	-	-	-	-	-	-	-	-	-
木竹製品製造業	-	-	-	-	-	-	-	-	-
紙漿、紙及紙製品製造業	-	-	-	-	-	-	-	-	-
印刷及資料儲存媒體複製業	1	50.00	2	1	50.00	1	1	50.00	1
石油及煤製品製造業	-	-	-	-	-	-	-	-	-
化學材料製造業	-	-	-	-	-	-	-	-	-
化學製品製造業	1	7.14	1	2	14.29	2	1	7.14	1
藥品製造業	-	-	-	-	-	-	-	-	-
橡膠製品製造業	-	-	-	1	12.50	1	1	12.50	1
塑膠製品製造業	2	20.00	3	-	-	-	-	-	-
非金屬礦物製品製造業	2	25.00	2	3	37.50	3	1	12.50	1
基本金屬製造業	-	-	-	1	10.00	1	-	-	-
金屬製品製造業	3	13.64	3	4	18.18	5	1	4.55	1
電子零組件製造業	8	8.08	8	9	9.09	9	3	3.03	3
電腦、電子產品及光學製品製造業	3	14.29	4	2	9.52	2	4	19.05	4
電力設備製造業	-	-	-	-	-	-	-	-	-
機械設備製造業	2	9.52	3	3	14.29	3	3	14.29	3
汽車及其零件製造業	-	-	-	-	-	-	-	-	-
其他運輸工具製造業	-	-	-	-	-	-	-	-	-
家具製造業	-	-	-	1	100.00	1	-	-	-
其他製造業	2	28.57	2	-	-	-	-	-	-
產業用機械設備維修及安裝業	-	-	-	-	-	-	-	-	-
電力及燃氣供應業	-	-	-	-	-	-	1	50.00	1
用水供應及污染整治業	1	25.00	1	-	-	-	3	75.00	3
營 造 業	6	8.82	6	6	8.82	7	4	5.88	4
批發及零售業	35	24.14	39	19	13.10	22	24	16.55	26
運輸及倉儲業	23	18.70	24	20	16.26	21	7	5.69	7
住宿及餐飲業	17	18.89	18	9	10.00	11	19	21.11	22
資訊及通訊傳播業	4	11.76	4	3	8.82	6	2	5.88	3
金融及保險業	14	26.42	14	8	15.09	11	1	1.89	1
不動產業	-	-	-	1	25.00	1	-	-	-
專業、科學及技術服務業	9	31.03	11	8	27.59	10	1	3.45	1
支 援 服 務 業	26	26.53	26	20	20.41	24	21	21.43	23
公共行政及國防；強制性社會安全	-	-	-	-	-	-	-	-	-
教 育 服 務 業	1	5.00	1	5	25.00	5	-	-	-
醫療保健及社會工作服務業	12	13.19	12	11	12.09	11	9	9.89	9
藝術、娛樂及休閒服務業	1	25.00	2	-	-	-	-	-	-
其 他 服 務 業	2	22.22	3	2	22.22	2	1	11.11	2



查不合格情形按行業分(續一)

104年

單位：廠(場)、項

基			準			法					
童 工 第44~48條			女 工 第49.50.51條			退 休 第55.56條			職業災害補償 第59條		
廠 次	百分率 (%)	項 數	廠 次	百分率 (%)	項 數	廠 次	百分率 (%)	項 數	廠 次	百分率 (%)	項 數
-	-	-	12	1.14	12	-	-	-	4	0.38	6
-	-	-	-	-	-	-	-	-	-	-	-
-	-	-	-	-	-	-	-	-	-	-	-
-	-	-	1	0.36	1	-	-	-	1	0.36	2
-	-	-	-	-	-	-	-	-	-	-	-
-	-	-	-	-	-	-	-	-	-	-	-
-	-	-	-	-	-	-	-	-	1	20.00	2
-	-	-	-	-	-	-	-	-	-	-	-
-	-	-	-	-	-	-	-	-	-	-	-
-	-	-	-	-	-	-	-	-	-	-	-
-	-	-	-	-	-	-	-	-	-	-	-
-	-	-	-	-	-	-	-	-	-	-	-
-	-	-	-	-	-	-	-	-	-	-	-
-	-	-	-	-	-	-	-	-	-	-	-
-	-	-	-	-	-	-	-	-	-	-	-
-	-	-	-	-	-	-	-	-	-	-	-
-	-	-	-	-	-	-	-	-	-	-	-
-	-	-	1	1.01	1	-	-	-	-	-	-
-	-	-	-	-	-	-	-	-	-	-	-
-	-	-	-	-	-	-	-	-	-	-	-
-	-	-	-	-	-	-	-	-	-	-	-
-	-	-	-	-	-	-	-	-	-	-	-
-	-	-	-	-	-	-	-	-	-	-	-
-	-	-	-	-	-	-	-	-	-	-	-
-	-	-	-	-	-	-	-	-	-	-	-
-	-	-	-	-	-	-	-	-	-	-	-
-	-	-	-	-	-	-	-	-	-	-	-
-	-	-	-	-	-	-	-	-	-	-	-
-	-	-	-	-	-	-	-	-	-	-	-
-	-	-	-	-	-	-	-	-	-	-	-
-	-	-	-	-	-	-	-	-	-	-	-
-	-	-	-	-	-	-	-	-	-	-	-
-	-	-	3	2.07	3	-	-	-	1	1.47	1
-	-	-	-	-	-	-	-	-	1	0.81	1
-	-	-	1	1.11	1	-	-	-	1	1.11	2
-	-	-	2	5.88	2	-	-	-	-	-	-
-	-	-	3	5.66	3	-	-	-	-	-	-
-	-	-	-	-	-	-	-	-	-	-	-
-	-	-	1	3.45	1	-	-	-	-	-	-
-	-	-	-	-	-	-	-	-	-	-	-
-	-	-	-	-	-	-	-	-	-	-	-
-	-	-	1	5.00	1	-	-	-	-	-	-
-	-	-	-	-	-	-	-	-	-	-	-
-	-	-	-	-	-	-	-	-	-	-	-
-	-	-	-	-	-	-	-	-	-	-	-
-	-	-	-	-	-	-	-	-	-	-	-
-	-	-	-	-	-	-	-	-	-	-	-
-	-	-	-	-	-	-	-	-	-	-	-
-	-	-	-	-	-	-	-	-	-	-	-

表 2-9 勞工勞動條件檢查複查

中華民國

行 業 別	勞 動 基 準 法								
	技 術 生 第64~68條			工 作 規 則 第70條			其 他 第74.83條		
	廠 次	百 分 率 (%)	項 數	廠 次	百 分 率 (%)	項 數	廠 次	百 分 率 (%)	項 數
總 計	1	0.09	1	8	0.76	8	22	2.08	22
農、林、漁、牧業	-	-	-	-	-	-	-	-	-
礦業及土石採取業	-	-	-	-	-	-	-	-	-
製 造 業	-	-	-	4	1.43	4	5	1.79	5
食品製造業	-	-	-	1	7.14	1	-	-	-
飲料製造業	-	-	-	-	-	-	-	-	-
菸草製造業	-	-	-	-	-	-	-	-	-
紡 織 業	-	-	-	-	-	-	1	20.00	1
成衣及服飾品製造業	-	-	-	-	-	-	-	-	-
皮革、毛皮及其製品製造業	-	-	-	-	-	-	-	-	-
木竹製品製造業	-	-	-	-	-	-	-	-	-
紙漿、紙及紙製品製造業	-	-	-	-	-	-	-	-	-
印刷及資料儲存媒體複製業	-	-	-	-	-	-	-	-	-
石油及煤製品製造業	-	-	-	-	-	-	-	-	-
化學材料製造業	-	-	-	-	-	-	-	-	-
化學製品製造業	-	-	-	-	-	-	-	-	-
藥品製造業	-	-	-	-	-	-	-	-	-
橡膠製品製造業	-	-	-	-	-	-	2	25.00	2
塑膠製品製造業	-	-	-	-	-	-	-	-	-
非金屬礦物製品製造業	-	-	-	-	-	-	-	-	-
基本金屬製造業	-	-	-	1	10.00	1	-	-	-
金屬製品製造業	-	-	-	-	-	-	-	-	-
電子零組件製造業	-	-	-	2	2.02	2	1	1.01	1
電腦、電子產品及光學製品製造業	-	-	-	-	-	-	-	-	-
電力設備製造業	-	-	-	-	-	-	-	-	-
機械設備製造業	-	-	-	-	-	-	1	4.76	1
汽車及其零件製造業	-	-	-	-	-	-	-	-	-
其他運輸工具製造業	-	-	-	-	-	-	-	-	-
家具製造業	-	-	-	-	-	-	-	-	-
其他製造業	-	-	-	-	-	-	-	-	-
產業用機械設備維修及安裝業	-	-	-	-	-	-	-	-	-
電力及燃氣供應業	-	-	-	-	-	-	-	-	-
用水供應及污染整治業	-	-	-	1	25.00	1	1	25.00	1
營 造 業	-	-	-	-	-	-	5	7.35	5
批發及零售業	-	-	-	1	0.69	1	3	2.07	3
運輸及倉儲業	-	-	-	1	0.81	1	-	-	-
住宿及餐飲業	1	1.11	1	-	-	-	1	1.11	1
資訊及通訊傳播業	-	-	-	-	-	-	-	-	-
金融及保險業	-	-	-	-	-	-	3	5.66	3
不動產業	-	-	-	1	25.00	1	-	-	-
專業、科學及技術服務業	-	-	-	-	-	-	2	6.90	2
支 援 服 務 業	-	-	-	-	-	-	1	1.02	1
公共行政及國防；強制性社會安全	-	-	-	-	-	-	-	-	-
教 育 服 務 業	-	-	-	-	-	-	-	-	-
醫療保健及社會工作服務業	-	-	-	-	-	-	-	-	-
藝術、娛樂及休閒服務業	-	-	-	-	-	-	-	-	-
其他服務業	-	-	-	-	-	-	1	11.11	1

不合格情形按行業分(續二完)

104年 單位：廠(場)、項

就業服務法 第5.33條			職工福利金條例 第2.3.5細7條			勞工保險條例 第6.7.8.9.10.11.14條			勞工退休金條例 第13.14.15條			勞動檢查法 第14.15.26.32條		
廠次	百分率 (%)	項數	廠次	百分率 (%)	項數	廠次	百分率 (%)	項數	廠次	百分率 (%)	項數	廠次	百分率 (%)	項數
4	0.38	4	5	0.47	6	2	0.19	2	1	0.09	1	8	0.76	8
-	-	-	-	-	-	-	-	-	-	-	-	-	-	-
1	0.36	1	-	-	-	-	-	-	-	-	-	-	-	-
-	-	-	-	-	-	-	-	-	-	-	-	-	-	-
-	-	-	-	-	-	-	-	-	-	-	-	-	-	-
-	-	-	-	-	-	-	-	-	-	-	-	-	-	-
-	-	-	-	-	-	-	-	-	-	-	-	-	-	-
-	-	-	-	-	-	-	-	-	-	-	-	-	-	-
-	-	-	-	-	-	-	-	-	-	-	-	-	-	-
-	-	-	-	-	-	-	-	-	-	-	-	-	-	-
-	-	-	-	-	-	-	-	-	-	-	-	-	-	-
-	-	-	-	-	-	-	-	-	-	-	-	-	-	-
-	-	-	-	-	-	-	-	-	-	-	-	-	-	-
-	-	-	-	-	-	-	-	-	-	-	-	-	-	-
-	-	-	-	-	-	-	-	-	-	-	-	-	-	-
-	-	-	-	-	-	-	-	-	-	-	-	-	-	-
-	-	-	-	-	-	-	-	-	-	-	-	-	-	-
-	-	-	-	-	-	-	-	-	-	-	-	-	-	-
1	4.76	1	-	-	-	-	-	-	-	-	-	-	-	-
-	-	-	-	-	-	-	-	-	-	-	-	-	-	-
-	-	-	-	-	-	-	-	-	-	-	-	-	-	-
-	-	-	-	-	-	-	-	-	-	-	-	-	-	-
-	-	-	-	-	-	-	-	-	-	-	-	-	-	-
-	-	-	-	-	-	-	-	-	-	-	-	-	-	-
-	-	-	-	-	-	-	-	-	-	-	-	-	-	-
-	-	-	-	-	-	-	-	-	-	-	-	-	-	-
-	-	-	-	-	-	-	-	-	-	-	-	-	-	-
-	-	-	-	-	-	-	-	-	-	-	-	-	-	-
-	-	-	-	-	-	-	-	-	-	-	-	-	-	-
-	-	-	-	-	-	-	-	-	-	-	-	-	-	-
-	-	-	-	-	-	-	-	-	-	-	-	-	-	-
2	1.38	2	2	1.38	3	-	-	-	-	-	-	3	2.07	3
-	-	-	-	-	-	-	-	-	-	-	-	-	-	-
-	-	-	-	-	-	-	-	-	-	-	-	2	2.22	2
-	-	-	1	2.94	1	-	-	-	-	-	-	1	1.89	1
-	-	-	-	-	-	-	-	-	-	-	-	-	-	-
-	-	-	-	-	-	-	-	-	-	-	-	-	-	-
1	1.02	1	-	-	-	1	1.02	1	1	1.02	1	1	1.02	1
-	-	-	-	-	-	-	-	-	-	-	-	-	-	-
-	-	-	-	-	-	1	5.00	1	-	-	-	1	5.00	1
-	-	-	-	-	-	-	-	-	-	-	-	-	-	-
-	-	-	-	-	-	-	-	-	-	-	-	-	-	-
-	-	-	-	-	-	-	-	-	-	-	-	-	-	-
-	-	-	-	-	-	-	-	-	-	-	-	-	-	-

表 2-10 勞工勞動條件檢

中華民國

區 域 別	實施 檢查 廠次	違反 法令 項數	勞					
			總 則 第5.6.7條			勞動契約 第9.13.16.17.19條		
			廠次	百分率 (%)	項數	廠次	百分率 (%)	項數
總 計	13,317	5,349	22	0.17	22	37	0.28	39
台 閩 地 區	8,845	2,540	2	0.02	2	3	0.03	3
北 區 安 衛 中 心	3,510	899	1	0.03	1	2	0.06	2
新 北 市	100	31	-	-	-	-	-	-
宜 蘭 縣	204	52	-	-	-	-	-	-
桃 園 市	2,474	559	-	-	-	1	0.04	1
新 竹 縣	355	95	-	-	-	1	0.28	1
花 蓮 縣	65	37	-	-	-	-	-	-
基 隆 市	183	59	-	-	-	-	-	-
新 竹 市	123	66	1	0.81	1	-	-	-
連 江 縣	6	-	-	-	-	-	-	-
中 區 安 衛 中 心	2,400	527	-	-	-	-	-	-
苗 栗 縣	673	111	-	-	-	-	-	-
彰 化 縣	231	95	-	-	-	-	-	-
南 投 縣	600	108	-	-	-	-	-	-
雲 林 縣	639	118	-	-	-	-	-	-
台 中 市	257	95	-	-	-	-	-	-
南 區 安 衛 中 心	2,935	1,114	1	0.03	1	1	0.03	1
嘉 義 縣	116	57	-	-	-	-	-	-
屏 東 縣	691	267	-	-	-	-	-	-
澎 湖 縣	6	-	-	-	-	-	-	-
台 東 縣	55	22	-	-	-	-	-	-
台 南 市	1,834	658	-	-	-	1	0.05	1
嘉 義 市	215	95	1	0.47	1	-	-	-
金 門 縣	18	15	-	-	-	-	-	-
高 雄 市	-	-	-	-	-	-	-	-
新 北 市 政 府 勞 檢 處	526	200	-	-	-	2	0.38	2
臺 北 市 勞 檢 處	2,710	2,070	20	0.74	20	28	1.03	29
臺 中 市 勞 檢 處	72	83	-	-	-	-	-	-
高 雄 市 政 府 勞 檢 處	695	307	-	-	-	4	0.58	5
加 工 出 口 區	259	67	-	-	-	-	-	-
新 竹 科 學 工 業 園 區	136	45	-	-	-	-	-	-
中 部 科 學 工 業 園 區	43	18	-	-	-	-	-	-
南 部 科 學 工 業 園 區	31	19	-	-	-	-	-	-

說明：檢查各項不合格百分率=檢查不合格廠次÷實施檢查廠次×100。

查違反法令情形按區域分

104年

單位：廠(場)、項

動			基			準			法		
工資 第21~28條			工作時間 第30.32.33.34條			休息休假 第35~43條			童工 第44~48條		
廠次	百分率 (%)	項數	廠次	百分率 (%)	項數	廠次	百分率 (%)	項數	廠次	百分率 (%)	項數
1,505	11.30	1,637	1,463	10.99	1,633	989	7.43	1,143	9	0.07	13
686	7.76	711	680	7.69	715	540	6.11	598	1	0.01	1
274	7.81	287	232	6.61	256	177	5.04	208	-	-	-
11	11.00	13	3	3.00	4	8	8.00	11	-	-	-
9	4.41	10	17	8.33	17	8	3.92	10	-	-	-
190	7.68	195	154	6.22	169	101	4.08	116	-	-	-
18	5.07	20	27	7.61	32	19	5.35	21	-	-	-
12	18.46	14	7	10.77	7	10	15.38	14	-	-	-
17	9.29	17	11	6.01	13	16	8.74	18	-	-	-
17	13.82	18	13	10.57	14	15	12.20	18	-	-	-
-	-	-	-	-	-	-	-	-	-	-	-
70	2.92	74	183	7.63	185	171	7.13	179	1	0.04	1
7	1.04	7	50	7.43	50	38	5.65	38	-	-	-
16	6.93	18	25	10.82	25	23	9.96	29	1	0.43	1
13	2.17	13	42	7.00	42	44	7.33	44	-	-	-
13	2.03	14	47	7.36	49	44	6.89	45	-	-	-
21	8.17	22	19	7.39	19	22	8.56	23	-	-	-
342	11.65	350	265	9.03	274	192	6.54	211	-	-	-
20	17.24	20	16	13.79	16	9	7.76	10	-	-	-
80	11.58	84	62	8.97	65	70	10.13	76	-	-	-
-	-	-	-	-	-	-	-	-	-	-	-
5	9.09	5	4	7.27	5	5	9.09	6	-	-	-
204	11.12	206	162	8.83	167	79	4.31	86	-	-	-
30	13.95	32	19	8.84	19	27	12.56	30	-	-	-
3	16.67	3	2	11.11	2	2	11.11	3	-	-	-
-	-	-	-	-	-	-	-	-	-	-	-
43	8.17	46	77	14.64	81	36	6.84	37	1	0.19	1
591	21.81	674	534	19.70	658	310	11.44	387	7	0.26	11
24	33.33	29	25	34.72	25	16	22.22	21	-	-	-
123	17.70	136	85	12.23	89	55	7.91	65	-	-	-
14	5.41	16	27	10.42	28	19	7.34	20	-	-	-
9	6.62	9	21	15.44	21	9	6.62	11	-	-	-
9	20.93	10	5	11.63	5	2	4.65	2	-	-	-
6	19.35	6	9	29.03	11	2	6.45	2	-	-	-

表 2-10 勞工勞動條件檢查違

中華民國

區 域 別	勞 動								
	女 工 第49.50.51條			退 休 第55.56條			職業災害補償 第59條		
	廠次	百分率 (%)	項數	廠次	百分率 (%)	項數	廠次	百分率 (%)	項數
總 計	115	0.86	117	7	0.05	7	59	0.44	75
台 閩 地 區	61	0.69	61	-	-	-	41	0.46	54
北區安衛中心	28	0.80	28	-	-	-	13	0.37	16
新 北 市	2	2.00	2	-	-	-	-	-	-
宜 蘭 縣	1	0.49	1	-	-	-	2	0.98	3
桃 園 市	21	0.85	21	-	-	-	5	0.20	5
新 竹 縣	3	0.85	3	-	-	-	4	1.13	6
花 蓮 縣	-	-	-	-	-	-	2	3.08	2
基 隆 市	1	0.55	1	-	-	-	-	-	-
新 竹 市	-	-	-	-	-	-	-	-	-
連 江 縣	-	-	-	-	-	-	-	-	-
中區安衛中心	-	-	-	-	-	-	23	0.96	30
苗 栗 縣	-	-	-	-	-	-	3	0.45	5
彰 化 縣	-	-	-	-	-	-	4	1.73	5
南 投 縣	-	-	-	-	-	-	1	0.17	1
雲 林 縣	-	-	-	-	-	-	5	0.78	5
台 中 市	-	-	-	-	-	-	10	3.89	14
南區安衛中心	33	1.12	33	-	-	-	5	0.17	8
嘉 義 縣	3	-	3	-	-	-	1	0.86	2
屏 東 縣	10	-	10	-	-	-	-	-	-
澎 湖 縣	-	-	-	-	-	-	-	-	-
台 東 縣	2	-	2	-	-	-	-	-	-
台 南 市	14	-	14	-	-	-	4	0.22	6
嘉 義 市	4	-	4	-	-	-	-	-	-
金 門 縣	-	-	-	-	-	-	-	-	-
高 雄 市	-	-	-	-	-	-	-	-	-
新 北 市 政 府 勞 檢 處	1	2.00	1	2	0.38	2	-	-	-
臺 北 市 勞 檢 處	52	5.00	54	5	0.18	5	10	0.37	12
臺 中 市 勞 檢 處	-	-	-	-	-	-	3	4.17	3
高 雄 市 政 府 勞 檢 處	1	-	1	-	-	-	4	0.58	5
加 工 出 口 區	-	-	-	-	-	-	1	0.39	1
新 竹 科 學 工 業 園 區	-	-	-	-	-	-	-	-	-
中 部 科 學 工 業 園 區	-	-	-	-	-	-	-	-	-
南 部 科 學 工 業 園 區	-	-	-	-	-	-	-	-	-

反法令情形按區域分(續一)

104年

單位：廠(場)、項

基 準 法									就業服務法		
技術生 第64~68條			工作規則 第70條			其 他 第74.83條			第5.33條		
廠次	百分率 (%)	項數	廠次	百分率 (%)	項數	廠次	百分率 (%)	項數	廠次	百分率 (%)	項數
9	0.07	9	73	0.55	73	337	2.53	337	14	0.11	14
1	0.01	1	48	0.54	48	227	2.57	227	-	-	-
-	-	-	9	0.26	9	3	0.09	3	-	-	-
-	-	-	1	1.00	1	-	-	-	-	-	-
-	-	-	1	0.49	1	-	-	-	-	-	-
-	-	-	5	0.20	5	1	0.04	1	-	-	-
-	-	-	1	0.28	1	2	0.56	2	-	-	-
-	-	-	-	-	-	-	-	-	-	-	-
-	-	-	1	0.55	1	-	-	-	-	-	-
-	-	-	-	-	-	-	-	-	-	-	-
-	-	-	-	-	-	-	-	-	-	-	-
-	-	-	23	0.96	23	29	1.21	29	-	-	-
-	-	-	6	0.89	6	4	0.59	4	-	-	-
-	-	-	4	1.73	4	12	5.19	12	-	-	-
-	-	-	5	0.83	5	3	0.50	3	-	-	-
-	-	-	1	0.16	1	3	0.47	3	-	-	-
-	-	-	7	2.72	7	7	2.72	7	-	-	-
1	0.03	1	16	0.55	16	195	6.64	195	-	-	-
-	-	-	4	3.45	4	-	-	-	-	-	-
1	0.14	1	3	0.43	3	27	3.91	27	-	-	-
-	-	-	-	-	-	-	-	-	-	-	-
-	-	-	2	3.64	2	2	3.64	2	-	-	-
-	-	-	6	0.33	6	155	8.45	155	-	-	-
-	-	-	1	0.47	1	5	2.33	5	-	-	-
-	-	-	-	-	-	6	33.33	6	-	-	-
-	-	-	-	-	-	-	-	-	-	-	-
2	0.38	2	-	-	-	-	-	-	-	-	-
5	0.18	5	19	0.70	19	105	3.87	105	14	0.52	14
-	-	-	-	-	-	5	6.94	5	-	-	-
1	0.14	1	3	0.43	3	-	-	-	-	-	-
-	-	-	1	0.39	1	-	-	-	-	-	-
-	-	-	1	0.74	1	-	-	-	-	-	-
-	-	-	1	2.33	1	-	-	-	-	-	-
-	-	-	-	-	-	-	-	-	-	-	-

表 2-10 勞工勞動條件檢查違反法令情形按區域分(續二完)

中華民國104年

單位：廠(場)、項

區 域 別	職工福利金條例 第2.3.5.細7條			勞工保險條例 第6.7.8.9.10.11.14條			勞工退休金條例 第13.14.15條			勞動檢查法 第14.15.26.32條		
	廠次	百分率 (%)	項數	廠次	百分率 (%)	項數	廠次	百分率 (%)	項數	廠次	百分率 (%)	項數
總 計	7	0.05	8	100	0.75	100	54	0.41	54	68	0.51	68
台 閩 地 區	1	0.01	1	78	0.88	78	39	0.44	39	1	0.01	1
北 區 安 衛 中 心	-	-	-	51	1.45	51	38	1.08	38	-	-	-
新 北 市	-	-	-	-	-	-	-	-	-	-	-	-
宜 蘭 縣	-	-	-	5	2.45	5	5	2.45	5	-	-	-
桃 園 市	-	-	-	26	1.05	26	20	0.81	20	-	-	-
新 竹 縣	-	-	-	7	1.97	7	2	0.56	2	-	-	-
花 蓮 縣	-	-	-	-	-	-	-	-	-	-	-	-
基 隆 市	-	-	-	5	2.73	5	4	2.19	4	-	-	-
新 竹 市	-	-	-	8	6.50	8	7	5.69	7	-	-	-
連 江 縣	-	-	-	-	-	-	-	-	-	-	-	-
中 區 安 衛 中 心	1	0.04	1	5	0.21	5	-	-	-	-	-	-
苗 栗 縣	-	-	-	1	0.15	1	-	-	-	-	-	-
彰 化 縣	1	0.43	1	-	-	-	-	-	-	-	-	-
南 投 縣	-	-	-	-	-	-	-	-	-	-	-	-
雲 林 縣	-	-	-	1	0.16	1	-	-	-	-	-	-
台 中 市	-	-	-	3	1.17	3	-	-	-	-	-	-
南 區 安 衛 中 心	-	-	-	22	0.75	22	1	0.03	1	1	0.03	1
嘉 義 縣	-	-	-	2	1.72	2	-	-	-	-	-	-
屏 東 縣	-	-	-	-	-	-	1	0.14	1	-	-	-
澎 湖 縣	-	-	-	-	-	-	-	-	-	-	-	-
台 東 縣	-	-	-	-	-	-	-	-	-	-	-	-
台 南 市	-	-	-	16	0.87	16	-	-	-	1	0.05	1
嘉 義 市	-	-	-	3	1.40	3	-	-	-	-	-	-
金 門 縣	-	-	-	1	5.56	1	-	-	-	-	-	-
高 雄 市	-	-	-	-	-	-	-	-	-	-	-	-
新 北 市 政 府 勞 檢 處	-	-	-	15	2.85	15	12	2.28	12	1	0.19	1
臺 北 市 勞 檢 處	6	0.22	7	4	0.15	4	-	-	-	66	2.44	66
臺 中 市 勞 檢 處	-	-	-	-	-	-	-	-	-	-	-	-
高 雄 市 政 府 勞 檢 處	-	-	-	-	-	-	2	0.29	2	-	-	-
加 工 出 口 區	-	-	-	1	0.39	1	-	-	-	-	-	-
新 竹 科 學 工 業 園 區	-	-	-	2	1.47	2	1	0.74	1	-	-	-
中 部 科 學 工 業 園 區	-	-	-	-	-	-	-	-	-	-	-	-
南 部 科 學 工 業 園 區	-	-	-	-	-	-	-	-	-	-	-	-



表 2-11 勞工勞動條件檢查初查不合格情形按區域分

		中華民國104年				單位：廠(場)、項			
區 域 別	實 施 檢 查	違 反 法 令	勞						
			總 則 第5.6.7條			勞 動 契 約 第9.13.16.17.19條			
			廠 次	百 分 率 (%)	項 數	廠 次	百 分 率 (%)	項 數	
總 計	12,261	4,787	19	0.15	19	29	0.24	29	
台 閩 地 區	8,397	2,330	2	0.02	2	3	0.04	3	
北 區 安 衛 中 心	3,427	858	1	0.03	1	2	0.06	2	
新 北 市	99	28	-	-	-	-	-	-	
宜 蘭 縣	202	47	-	-	-	-	-	-	
桃 園 市	2,411	538	-	-	-	1	0.04	1	
新 竹 縣	346	92	-	-	-	1	0.29	1	
花 蓮 縣	64	37	-	-	-	-	-	-	
基 隆 市	181	58	-	-	-	-	-	-	
新 竹 市	118	58	1	0.85	1	-	-	-	
連 江 縣	6	-	-	-	-	-	-	-	
中 區 安 衛 中 心	2,299	477	-	-	-	-	-	-	
苗 栗 縣	664	111	-	-	-	-	-	-	
彰 化 縣	210	90	-	-	-	-	-	-	
南 投 縣	587	105	-	-	-	-	-	-	
雲 林 縣	619	105	-	-	-	-	-	-	
台 中 市	219	66	-	-	-	-	-	-	
南 區 安 衛 中 心	2,671	995	1	0.04	1	1	0.04	1	
嘉 義 縣	100	51	-	-	-	-	-	-	
屏 東 縣	631	221	-	-	-	-	-	-	
澎 湖 縣	6	-	-	-	-	-	-	-	
台 東 縣	50	21	-	-	-	-	-	-	
台 南 市	1,684	611	-	-	-	1	0.06	1	
嘉 義 市	183	77	1	0.55	1	-	-	-	
金 門 縣	17	14	-	-	-	-	-	-	
高 雄 市	-	-	-	-	-	-	-	-	
新 北 市 政 府 勞 檢 處	505	198	-	-	-	2	0.40	2	
臺 北 市 勞 檢 處	2,267	1,794	17	0.75	17	22	0.97	22	
臺 中 市 勞 檢 處	69	81	-	-	-	-	-	-	
高 雄 市 政 府 勞 檢 處	614	260	-	-	-	2	0.33	2	
加 工 出 口 區	221	50	-	-	-	-	-	-	
新 竹 科 學 工 業 園 區	120	43	-	-	-	-	-	-	
中 部 科 學 工 業 園 區	39	15	-	-	-	-	-	-	
南 部 科 學 工 業 園 區	29	16	-	-	-	-	-	-	

說明：初查各項不合格百分率=初查不合格廠次÷實施檢查廠次×100。

表 2-11 勞工勞動條件檢查初查

中華民國

區域別	勞 動								
	工 資 第21~28條			工作時間 第30.32.33.34條			休息休假 第35~43條		
	廠次	百分率 (%)	項數	廠次	百分率 (%)	項數	廠次	百分率 (%)	項數
總計	1,325	10.81	1,443	1,319	10.76	1,468	878	7.16	1,023
台 閩 地 區	616	7.34	639	632	7.53	665	481	5.73	536
北區安衛中心	263	7.67	274	222	6.48	244	168	4.90	196
新 北 市	10	10.10	12	3	3.03	4	7	7.07	9
宜 蘭 縣	8	3.96	8	16	7.92	16	7	3.47	8
桃 園 市	185	7.67	189	147	6.10	160	97	4.02	111
新 竹 縣	17	4.91	19	27	7.80	32	17	4.91	19
花 蓮 縣	12	18.75	14	7	10.94	7	10	15.63	14
基 隆 市	16	8.84	16	11	6.08	13	16	8.84	18
新 竹 市	15	12.71	16	11	9.32	12	14	11.86	17
連 江 縣	-	-	-	-	-	-	-	-	-
中區安衛中心	55	2.39	59	171	7.44	173	156	6.79	164
苗 栗 縣	7	1.05	7	50	7.53	50	38	5.72	38
彰 化 縣	16	7.62	18	24	11.43	24	22	10.48	28
南 投 縣	13	2.21	13	41	6.98	41	44	7.50	44
雲 林 縣	10	1.62	11	41	6.62	43	41	6.62	42
台 中 市	9	4.11	10	15	6.85	15	11	5.02	12
南區安衛中心	298	11.16	306	239	8.95	248	157	5.88	176
嘉 義 縣	18	18.00	18	14	14.00	14	7	7.00	8
屏 東 縣	65	10.30	69	54	8.56	57	51	8.08	57
澎 湖 縣	-	-	-	-	-	-	-	-	-
台 東 縣	5	10.00	5	4	8.00	5	5	10.00	6
台 南 市	185	10.99	187	149	8.85	154	73	4.33	80
嘉 義 市	23	12.57	25	16	8.74	16	19	10.38	22
金 門 縣	2	11.76	2	2	11.76	2	2	11.76	3
高 雄 市	-	-	-	-	-	-	-	-	-
新 北 市 政 府 勞 檢 處	43	8.51	46	75	14.85	79	36	7.13	37
臺 北 市 勞 檢 處	508	22.41	583	462	20.38	568	274	12.09	345
臺 中 市 勞 檢 處	23	33.33	28	25	36.23	25	15	21.74	20
高 雄 市 政 府 勞 檢 處	104	16.94	114	73	11.89	77	46	7.49	56
加 工 出 口 區	11	4.98	12	20	9.05	20	14	6.33	15
新 竹 科 學 工 業 園 區	9	7.50	9	19	15.83	19	9	7.50	11
中 部 科 學 工 業 園 區	7	17.95	8	5	12.82	5	1	2.56	1
南 部 科 學 工 業 園 區	4	13.79	4	8	27.59	10	2	6.90	2

不合格情形按區域分(續一)

104年

單位：廠(場)、項

基			準			法			職業災害補償 第59條		
童 工 第44~48條			女 工 第49.50.51條			退 休 第55.56條			職業災害補償 第59條		
廠次	百分率 (%)	項數	廠次	百分率 (%)	項數	廠次	百分率 (%)	項數	廠次	百分率 (%)	項數
9	0.07	13	103	0.84	105	7	0.06	7	55	0.45	69
1	0.01	1	58	0.69	58	-	-	-	40	0.48	52
-	-	-	27	0.79	27	-	-	-	13	0.38	16
-	-	-	2	2.02	2	-	-	-	-	-	-
-	-	-	1	0.50	1	-	-	-	2	0.99	3
-	-	-	20	0.83	20	-	-	-	5	0.21	5
-	-	-	3	0.87	3	-	-	-	4	1.16	6
-	-	-	-	-	-	-	-	-	2	3.13	2
-	-	-	1	0.55	1	-	-	-	-	-	-
-	-	-	-	-	-	-	-	-	-	-	-
-	-	-	-	-	-	-	-	-	-	-	-
1	0.04	1	-	-	-	-	-	-	23	1.00	30
-	-	-	-	-	-	-	-	-	3	0.45	5
1	0.48	1	-	-	-	-	-	-	4	1.90	5
-	-	-	-	-	-	-	-	-	1	0.17	1
-	-	-	-	-	-	-	-	-	5	0.81	5
-	-	-	-	-	-	-	-	-	10	4.57	14
-	-	-	31	1.16	31	-	-	-	4	0.15	6
-	-	-	3	3.00	3	-	-	-	1	1.00	2
-	-	-	9	1.43	9	-	-	-	-	-	-
-	-	-	-	-	-	-	-	-	-	-	-
-	-	-	2	4.00	2	-	-	-	-	-	-
-	-	-	13	0.77	13	-	-	-	3	0.18	4
-	-	-	4	2.19	4	-	-	-	-	-	-
-	-	-	-	-	-	-	-	-	-	-	-
-	-	-	-	-	-	-	-	-	-	-	-
1	0.20	1	1	0.20	1	2	0.40	2	-	-	-
7	0.31	11	43	1.90	45	5	0.22	5	8	0.35	9
-	-	-	-	-	-	-	-	-	3	4.35	3
-	-	-	1	0.16	1	-	-	-	3	0.49	4
-	-	-	-	-	-	-	-	-	1	0.45	1
-	-	-	-	-	-	-	-	-	-	-	-
-	-	-	-	-	-	-	-	-	-	-	-
-	-	-	-	-	-	-	-	-	-	-	-
-	-	-	-	-	-	-	-	-	-	-	-

表 2-11 勞工勞動條件檢查初查

中華民國

區域別	勞 動 基 準 法								
	技 術 生 第64~68條			工 作 規 則 第70條			其 他 第74.83條		
	廠次	百分率 (%)	項數	廠次	百分率 (%)	項數	廠次	百分率 (%)	項數
總計	8	0.07	8	65	0.53	65	315	2.57	315
台 閩 地 區	-	-	-	43	0.51	43	215	2.56	215
北區安衛中心	-	-	-	9	0.26	9	3	0.09	3
新 北 市	-	-	-	1	1.01	1	-	-	-
宜 蘭 縣	-	-	-	1	0.50	1	-	-	-
桃 園 市	-	-	-	5	0.21	5	1	0.04	1
新 竹 縣	-	-	-	1	0.29	1	2	0.58	2
花 蓮 縣	-	-	-	-	-	-	-	-	-
基 隆 市	-	-	-	1	0.55	1	-	-	-
新 竹 市	-	-	-	-	-	-	-	-	-
連 江 縣	-	-	-	-	-	-	-	-	-
中區安衛中心	-	-	-	22	0.96	22	22	0.96	22
苗 栗 縣	-	-	-	6	0.90	6	4	0.60	4
彰 化 縣	-	-	-	3	1.43	3	10	4.76	10
南 投 縣	-	-	-	5	0.85	5	1	0.17	1
雲 林 縣	-	-	-	1	0.16	1	2	0.32	2
台 中 市	-	-	-	7	3.20	7	5	2.28	5
南區安衛中心	-	-	-	12	0.45	12	190	7.11	190
嘉 義 縣	-	-	-	4	4.00	4	-	-	-
屏 東 縣	-	-	-	3	0.48	3	25	3.96	25
澎 湖 縣	-	-	-	-	-	-	-	-	-
台 東 縣	-	-	-	1	2.00	1	2	4.00	2
台 南 市	-	-	-	3	0.18	3	152	9.03	152
嘉 義 市	-	-	-	1	0.55	1	5	2.73	5
金 門 縣	-	-	-	-	-	-	6	35.29	6
高 雄 市	-	-	-	-	-	-	-	-	-
新 北 市 政 府 勞 檢 處	2	0.40	2	-	-	-	-	-	-
臺 北 市 勞 檢 處	5	0.22	5	16	0.71	16	95	4.19	95
臺 中 市 勞 檢 處	-	-	-	-	-	-	5	7.25	5
高 雄 市 政 府 勞 檢 處	1	0.16	1	3	0.49	3	-	-	-
加 工 出 口 區	-	-	-	1	0.45	1	-	-	-
新 竹 科 學 工 業 園 區	-	-	-	1	0.83	1	-	-	-
中 部 科 學 工 業 園 區	-	-	-	1	2.56	1	-	-	-
南 部 科 學 工 業 園 區	-	-	-	-	-	-	-	-	-

不合格情形按區域分(續二完)

104年															單位：廠(場)、項		
就業服務法			職工福利金條例			勞工保險條例			勞工退休金條例			勞動檢查法					
第5.33條			第2.3.5.細7條			第6.7.8.9.10.11.14條			第13.14.15條			第14.15.26.32條					
廠次	百分率(%)	項數	廠次	百分率(%)	項數	廠次	百分率(%)	項數	廠次	百分率(%)	項數	廠次	百分率(%)	項數			
10	0.08	10	2	0.02	2	98	0.80	98	53	0.43	53	60	0.49	60			
-	-	-	1	0.01	1	76	0.91	76	38	0.45	38	1	0.01	1			
-	-	-	-	-	-	49	1.43	49	37	1.08	37	-	-	-			
-	-	-	-	-	-	-	-	-	-	-	-	-	-	-			
-	-	-	-	-	-	5	2.48	5	5	5.00	5	-	-	-			
-	-	-	-	-	-	26	1.08	26	20	20.00	20	-	-	-			
-	-	-	-	-	-	7	2.02	7	2	2.00	2	-	-	-			
-	-	-	-	-	-	-	-	-	-	-	-	-	-	-			
-	-	-	-	-	-	5	2.76	5	4	4.00	4	-	-	-			
-	-	-	-	-	-	6	5.08	6	6	6.00	6	-	-	-			
-	-	-	-	-	-	-	-	-	-	-	-	-	-	-			
-	-	-	1	0.04	1	5	0.22	5	-	-	-	-	-	-			
-	-	-	-	-	-	1	0.15	1	-	-	-	-	-	-			
-	-	-	1	0.48	1	-	-	-	-	-	-	-	-	-			
-	-	-	-	-	-	-	-	-	-	-	-	-	-	-			
-	-	-	-	-	-	1	0.16	1	-	-	-	-	-	-			
-	-	-	-	-	-	3	1.37	3	-	-	-	-	-	-			
-	-	-	-	-	-	22	0.82	22	1	0.04	1	1	0.04	1			
-	-	-	-	-	-	2	2.00	2	-	-	-	-	-	-			
-	-	-	-	-	-	-	-	-	1	0.16	1	-	-	-			
-	-	-	-	-	-	-	-	-	-	-	-	-	-	-			
-	-	-	-	-	-	-	-	-	-	-	-	-	-	-			
-	-	-	-	-	-	16	0.95	16	-	-	-	1	0.06	1			
-	-	-	-	-	-	3	1.64	3	-	-	-	-	-	-			
-	-	-	-	-	-	1	5.88	1	-	-	-	-	-	-			
-	-	-	-	-	-	-	-	-	-	-	-	-	-	-			
-	-	-	-	-	-	15	2.97	15	12	2.38	12	1	0.20	1			
10	0.44	10	1	0.04	1	4	0.18	4	-	-	-	58	2.56	58			
-	-	-	-	-	-	-	-	-	-	-	-	-	-	-			
-	-	-	-	-	-	-	-	-	2	0.33	2	-	-	-			
-	-	-	-	-	-	1	0.45	1	-	-	-	-	-	-			
-	-	-	-	-	-	2	1.67	2	1	0.83	1	-	-	-			
-	-	-	-	-	-	-	-	-	-	-	-	-	-	-			
-	-	-	-	-	-	-	-	-	-	-	-	-	-	-			

表 2-12 勞工勞動條件檢查複

中華民國

區域別	實施 檢查 廠次	違反 法令 項數	勞					
			總則 第5.6.7條			勞動契約 第9.13.16.17.19條		
			廠次	百分率 (%)	項數	廠次	百分率 (%)	項數
總計	1,056	562	3	0.28	3	8	0.76	10
台閩地區	448	210	-	-	-	-	-	-
北區安衛中心	83	41	-	-	-	-	-	-
新北市	1	3	-	-	-	-	-	-
宜蘭縣	2	5	-	-	-	-	-	-
桃園市	63	21	-	-	-	-	-	-
新竹縣	9	3	-	-	-	-	-	-
花蓮縣	1	-	-	-	-	-	-	-
基隆市	2	1	-	-	-	-	-	-
新竹市	5	8	-	-	-	-	-	-
連江縣	-	-	-	-	-	-	-	-
中區安衛中心	101	50	-	-	-	-	-	-
苗栗縣	9	-	-	-	-	-	-	-
彰化縣	21	5	-	-	-	-	-	-
南投縣	13	3	-	-	-	-	-	-
雲林縣	20	13	-	-	-	-	-	-
台中市	38	29	-	-	-	-	-	-
南區安衛中心	264	119	-	-	-	-	-	-
嘉義縣	16	6	-	-	-	-	-	-
屏東縣	60	46	-	-	-	-	-	-
澎湖縣	-	-	-	-	-	-	-	-
台東縣	5	1	-	-	-	-	-	-
台南市	150	47	-	-	-	-	-	-
嘉義市	32	18	-	-	-	-	-	-
金門縣	1	1	-	-	-	-	-	-
高雄市	-	-	-	-	-	-	-	-
新北市政府勞檢處	21	2	-	-	-	-	-	-
臺北市勞檢處	443	276	3	0.68	3	6	1.35	7
臺中市勞檢處	3	2	-	-	-	-	-	-
高雄市政府勞檢處	81	47	-	-	-	2	2.47	3
加工出口區	38	17	-	-	-	-	-	-
新竹科學工業園區	16	2	-	-	-	-	-	-
中部科學工業園區	4	3	-	-	-	-	-	-
南部科學工業園區	2	3	-	-	-	-	-	-

說明：複查各項不合格百分率=複查不合格廠次÷實施檢查廠次×100。

查不合格情形按區域分

104年

單位：廠(場)、項

動			基			準			法		
工資 第21~28條			工作時間 第30,32,33,34條			休息休假 第35~43條			童工 第44~48條		
廠次	百分率 (%)	項數	廠次	百分率 (%)	項數	廠次	百分率 (%)	項數	廠次	百分率 (%)	項數
180	17.05	194	144	13.64	165	111	10.51	120	-	-	-
70	15.63	72	48	10.71	50	59	13.17	62	-	-	-
11	13.25	13	10	12.05	12	9	10.84	12	-	-	-
1	100.00	1	-	-	-	1	100.00	2	-	-	-
1	50.00	2	1	50.00	1	1	50.00	2	-	-	-
5	7.94	6	7	11.11	9	4	6.35	5	-	-	-
1	11.11	1	-	-	-	2	22.22	2	-	-	-
-	-	-	-	-	-	-	-	-	-	-	-
1	50.00	1	-	-	-	-	-	-	-	-	-
2	40.00	2	2	40.00	2	1	20.00	1	-	-	-
-	-	-	-	-	-	-	-	-	-	-	-
15	14.85	15	12	11.88	12	15	14.85	15	-	-	-
-	-	-	-	-	-	-	-	-	-	-	-
-	-	-	1	4.76	1	1	4.76	1	-	-	-
-	-	-	1	7.69	1	-	-	-	-	-	-
3	15.00	3	6	30.00	6	3	15.00	3	-	-	-
12	31.58	12	4	10.53	4	11	28.95	11	-	-	-
44	16.67	44	26	9.85	26	35	13.26	35	-	-	-
2	12.50	2	2	12.50	2	2	12.50	2	-	-	-
15	25.00	15	8	13.33	8	19	31.67	19	-	-	-
-	-	-	-	-	-	-	-	-	-	-	-
-	-	-	-	-	-	-	-	-	-	-	-
19	12.67	19	13	8.67	13	6	4.00	6	-	-	-
7	21.88	7	3	9.38	3	8	25.00	8	-	-	-
1	100.00	1	-	-	-	-	-	-	-	-	-
-	-	-	-	-	-	-	-	-	-	-	-
-	-	-	2	9.52	2	-	-	-	-	-	-
83	18.74	91	72	16.25	90	36	8.13	42	-	-	-
1	33.33	1	-	-	-	1	33.33	1	-	-	-
19	23.46	22	12	14.81	12	9	11.11	9	-	-	-
3	7.89	4	7	18.42	8	5	13.16	5	-	-	-
-	-	-	2	12.50	2	-	-	-	-	-	-
2	50.00	2	-	-	-	1	25.00	1	-	-	-
2	100.00	2	1	50.00	1	-	-	-	-	-	-

表 2-12 勞工勞動條件檢查複查

中華民國

區域別	勞 動								
	女 工 第49.50.51條			退 休 第55.56條			職業災害補償 第59條		
	廠次	百分率 (%)	項數	廠次	百分率 (%)	項數	廠次	百分率 (%)	項數
總 計	12	1.14	12	-	-	-	4	0.38	6
台 閩 地 區	3	0.67	3	-	-	-	1	0.22	2
北區安衛中心	1	1.20	1	-	-	-	-	-	-
新 北 市	-	-	-	-	-	-	-	-	-
宜 蘭 縣	-	-	-	-	-	-	-	-	-
桃 園 市	1	1.59	1	-	-	-	-	-	-
新 竹 縣	-	-	-	-	-	-	-	-	-
花 蓮 縣	-	-	-	-	-	-	-	-	-
基 隆 市	-	-	-	-	-	-	-	-	-
新 竹 市	-	-	-	-	-	-	-	-	-
連 江 縣	-	-	-	-	-	-	-	-	-
中區安衛中心	-	-	-	-	-	-	-	-	-
苗 栗 縣	-	-	-	-	-	-	-	-	-
彰 化 縣	-	-	-	-	-	-	-	-	-
南 投 縣	-	-	-	-	-	-	-	-	-
雲 林 縣	-	-	-	-	-	-	-	-	-
台 中 市	-	-	-	-	-	-	-	-	-
南區安衛中心	2	0.76	2	-	-	-	1	0.38	2
嘉 義 縣	-	-	-	-	-	-	-	-	-
屏 東 縣	1	1.67	1	-	-	-	-	-	-
澎 湖 縣	-	-	-	-	-	-	-	-	-
台 東 縣	-	-	-	-	-	-	-	-	-
台 南 市	1	0.67	1	-	-	-	1	0.67	2
嘉 義 市	-	-	-	-	-	-	-	-	-
金 門 縣	-	-	-	-	-	-	-	-	-
高 雄 市	-	-	-	-	-	-	-	-	-
新北市政府勞檢處	-	-	-	-	-	-	-	-	-
臺北市勞檢處	9	2.03	9	-	-	-	2	0.45	3
臺中市勞檢處	-	-	-	-	-	-	-	-	-
高雄市政府勞檢處	-	-	-	-	-	-	1	1.23	1
加工出口區	-	-	-	-	-	-	-	-	-
新竹科學工業園區	-	-	-	-	-	-	-	-	-
中部科學工業園區	-	-	-	-	-	-	-	-	-
南部科學工業園區	-	-	-	-	-	-	-	-	-



不合格情形按區域分(續一)

104年										單位：廠(場)、項		
基 準 法									就 業 服 務 法			
技 術 生 第64~68條			工 作 規 則 第70條			其 他 第74.83條			第5.33條			
廠 次	百 分 率 (%)	項 數	廠 次	百 分 率 (%)	項 數	廠 次	百 分 率 (%)	項 數	廠 次	百 分 率 (%)	項 數	
1	0.09	1	8	0.76	8	22	2.08	22	4	0.38	4	
1	0.22	1	5	1.12	5	12	2.68	12	-	-	-	
-	-	-	-	-	-	-	-	-	-	-	-	
-	-	-	-	-	-	-	-	-	-	-	-	
-	-	-	-	-	-	-	-	-	-	-	-	
-	-	-	-	-	-	-	-	-	-	-	-	
-	-	-	-	-	-	-	-	-	-	-	-	
-	-	-	-	-	-	-	-	-	-	-	-	
-	-	-	-	-	-	-	-	-	-	-	-	
-	-	-	-	-	-	-	-	-	-	-	-	
-	-	-	-	-	-	-	-	-	-	-	-	
-	-	-	1	0.99	1	7	6.93	7	-	-	-	
-	-	-	-	-	-	-	-	-	-	-	-	
-	-	-	1	4.76	1	2	9.52	2	-	-	-	
-	-	-	-	-	-	2	15.38	2	-	-	-	
-	-	-	-	-	-	1	5.00	1	-	-	-	
-	-	-	-	-	-	2	5.26	2	-	-	-	
1	0.38	1	4	1.52	4	5	1.89	5	-	-	-	
-	-	-	-	-	-	-	-	-	-	-	-	
1	1.67	1	-	-	-	2	3.33	2	-	-	-	
-	-	-	-	-	-	-	-	-	-	-	-	
-	-	-	1	20.00	1	-	-	-	-	-	-	
-	-	-	3	2.00	3	3	2.00	3	-	-	-	
-	-	-	-	-	-	-	-	-	-	-	-	
-	-	-	-	-	-	-	-	-	-	-	-	
-	-	-	-	-	-	-	-	-	-	-	-	
-	-	-	-	-	-	-	-	-	-	-	-	
-	-	-	-	-	-	-	-	-	-	-	-	
-	-	-	-	-	-	-	-	-	-	-	-	
-	-	-	-	-	-	-	-	-	-	-	-	
-	-	-	-	-	-	-	-	-	-	-	-	
-	-	-	3	0.68	3	10	2.26	10	4	0.90	4	
-	-	-	-	-	-	-	-	-	-	-	-	
-	-	-	-	-	-	-	-	-	-	-	-	
-	-	-	-	-	-	-	-	-	-	-	-	
-	-	-	-	-	-	-	-	-	-	-	-	
-	-	-	-	-	-	-	-	-	-	-	-	
-	-	-	-	-	-	-	-	-	-	-	-	
-	-	-	-	-	-	-	-	-	-	-	-	

表 2-12 勞工勞動條件檢查複查不合格情形按區域分(續二完)

		中華民國104年						單位：廠(場)、項					
區域別		職工福利金條例			勞工保險條例			勞工退休金條例			勞動檢查法		
		第2.3.5.細7條			第6.7.8.9.10.11.14條			第13.14.15條			第14.15.26.32條		
		廠次	百分率(%)	項數	廠次	百分率(%)	項數	廠次	百分率(%)	項數	廠次	百分率(%)	項數
總	計	5	0.47	6	2	0.19	2	1	0.09	1	8	0.76	8
台 閩 地 區		-	-	-	2	0.45	2	1	0.22	1	-	-	-
北 區 安 衛 中 心		-	-	-	2	2.41	2	1	1.20	1	-	-	-
新 北 市		-	-	-	-	-	-	-	-	-	-	-	-
宜 蘭 縣		-	-	-	-	-	-	-	-	-	-	-	-
桃 園 市		-	-	-	-	-	-	-	-	-	-	-	-
新 竹 縣		-	-	-	-	-	-	-	-	-	-	-	-
花 蓮 縣		-	-	-	-	-	-	-	-	-	-	-	-
基 隆 市		-	-	-	-	-	-	-	-	-	-	-	-
新 竹 市		-	-	-	2	40.00	2	1	20.00	1	-	-	-
連 江 縣		-	-	-	-	-	-	-	-	-	-	-	-
中 區 安 衛 中 心		-	-	-	-	-	-	-	-	-	-	-	-
苗 栗 縣		-	-	-	-	-	-	-	-	-	-	-	-
彰 化 縣		-	-	-	-	-	-	-	-	-	-	-	-
南 投 縣		-	-	-	-	-	-	-	-	-	-	-	-
雲 林 縣		-	-	-	-	-	-	-	-	-	-	-	-
台 中 市		-	-	-	-	-	-	-	-	-	-	-	-
南 區 安 衛 中 心		-	-	-	-	-	-	-	-	-	-	-	-
嘉 義 縣		-	-	-	-	-	-	-	-	-	-	-	-
屏 東 縣		-	-	-	-	-	-	-	-	-	-	-	-
澎 湖 縣		-	-	-	-	-	-	-	-	-	-	-	-
台 東 縣		-	-	-	-	-	-	-	-	-	-	-	-
台 南 市		-	-	-	-	-	-	-	-	-	-	-	-
嘉 義 市		-	-	-	-	-	-	-	-	-	-	-	-
金 門 縣		-	-	-	-	-	-	-	-	-	-	-	-
高 雄 市		-	-	-	-	-	-	-	-	-	-	-	-
新 北 市 政 府 勞 檢 處		-	-	-	-	-	-	-	-	-	-	-	-
臺 北 市 勞 檢 處		5	1.13	6	-	-	-	-	-	-	8	1.81	8
臺 中 市 勞 檢 處		-	-	-	-	-	-	-	-	-	-	-	-
高 雄 市 政 府 勞 檢 處		-	-	-	-	-	-	-	-	-	-	-	-
加 工 出 口 區		-	-	-	-	-	-	-	-	-	-	-	-
新 竹 科 學 工 業 園 區		-	-	-	-	-	-	-	-	-	-	-	-
中 部 科 學 工 業 園 區		-	-	-	-	-	-	-	-	-	-	-	-
南 部 科 學 工 業 園 區		-	-	-	-	-	-	-	-	-	-	-	-

表 2-13 勞工勞動條件檢查申訴案檢查不合格情形按行業分

中華民國104年			單位：廠(場)、項						
行 業 別	實 施 檢 查 廠 次	違 反 法 令 項 數	勞						
			總 則 第5.6.7條			勞 動 契 約 第9.13.16.17.19條			
			廠 次	百 分 率 (%)	項 數	廠 次	百 分 率 (%)	項 數	
總 計	1,469	1,528	12	0.82	14	19	1.29	19	
農、林、漁、牧業	2	-	-	-	-	-	-	-	
礦業及土石採取業	-	-	-	-	-	-	-	-	
製 造 業	275	175	-	-	-	1	0.36	1	
食品製造業	25	24	-	-	-	-	-	-	
飲料製造業	2	1	-	-	-	-	-	-	
菸草製造業	-	-	-	-	-	-	-	-	
紡 織 業	11	7	-	-	-	-	-	-	
成衣及服飾品製造業	6	11	-	-	-	-	-	-	
皮革、毛皮及其製品製造業	1	-	-	-	-	-	-	-	
木竹製品製造業	1	-	-	-	-	-	-	-	
紙漿、紙及紙製品製造業	4	1	-	-	-	-	-	-	
印刷及資料儲存媒體複製業	7	8	-	-	-	1	14.29	1	
石油及煤製品製造業	1	-	-	-	-	-	-	-	
化學材料製造業	13	7	-	-	-	-	-	-	
化學製品製造業	6	5	-	-	-	-	-	-	
藥品製造業	4	2	-	-	-	-	-	-	
橡膠製品製造業	7	2	-	-	-	-	-	-	
塑膠製品製造業	13	4	-	-	-	-	-	-	
非金屬礦物製品製造業	13	10	-	-	-	-	-	-	
基本金屬製造業	9	6	-	-	-	-	-	-	
金屬製品製造業	36	14	-	-	-	-	-	-	
電子零組件製造業	38	23	-	-	-	-	-	-	
電腦、電子產品及光學製品製造業	17	15	-	-	-	-	-	-	
電力設備製造業	12	10	-	-	-	-	-	-	
機械設備製造業	21	7	-	-	-	-	-	-	
汽車及其零件製造業	7	2	-	-	-	-	-	-	
其他運輸工具製造業	8	6	-	-	-	-	-	-	
家具製造業	3	2	-	-	-	-	-	-	
其他製造業	8	7	-	-	-	-	-	-	
產業用機械設備維修及安裝業	2	1	-	-	-	-	-	-	
電力及燃氣供應業	2	1	-	-	-	-	-	-	
用水供應及污染整治業	11	10	-	-	-	-	-	-	
營 造 業	99	67	-	-	-	3	3.03	3	
批發及零售業	284	393	3	1.06	4	6	2.11	6	
運輸及倉儲業	100	86	1	1.00	1	-	-	-	
住宿及餐飲業	147	192	-	-	-	-	-	-	
資訊及通訊傳播業	64	67	-	-	-	1	1.56	1	
金融及保險業	67	81	-	-	-	-	-	-	
不動產業	17	17	1	5.88	1	-	-	-	
專業、科學及技術服務業	72	86	1	1.39	1	1	1.39	1	
支援服務業	130	159	3	2.31	4	5	3.85	5	
公共行政及國防：強制性社會安全	5	4	-	-	-	-	-	-	
教育服務業	44	42	-	-	-	1	2.27	1	
醫療保健及社會工作服務業	86	55	-	-	-	1	1.16	1	
藝術、娛樂及休閒服務業	17	17	-	-	-	-	-	-	
其他服務業	47	76	3	6.38	3	-	-	-	

說明：1.本表所列實施檢查廠次包括初、複查廠次。

2.申訴案檢查各項不合格百分率=檢查不合格廠次÷實施檢查廠次×100。

表 2-13 勞工勞動條件檢查申訴案

中華民國

行 業 別	勞 動								
	工 資 第21~28條			工作時間 第30.32.33.34條			休息休假 第35~43條		
	廠次	百分率 (%)	項數	廠次	百分率 (%)	項數	廠次	百分率 (%)	項數
總 計	470	31.99	559	383	26.07	452	252	17.15	332
農、林、漁、牧業	-	-	-	-	-	-	-	-	-
礦業及土石採取業	-	-	-	-	-	-	-	-	-
製 造 業	54	19.64	64	48	17.45	53	38	13.82	43
食品製造業	6	24.00	10	3	12.00	5	6	24.00	8
飲料製造業	-	-	-	-	-	-	-	-	-
菸草製造業	-	-	-	-	-	-	-	-	-
紡 織 業	3	27.27	4	1	9.09	1	1	9.09	1
成衣及服飾品製造業	4	66.67	4	1	16.67	2	3	50.00	4
皮革、毛皮及其製品製造業	-	-	-	-	-	-	-	-	-
木竹製品製造業	-	-	-	-	-	-	-	-	-
紙漿、紙及紙製品製造業	-	-	-	1	25.00	1	-	-	-
印刷及資料儲存媒體複製業	3	42.86	4	1	14.29	1	2	28.57	2
石油及煤製品製造業	-	-	-	-	-	-	-	-	-
化學材料製造業	4	30.77	4	1	7.69	2	-	-	-
化學製品製造業	1	16.67	1	1	16.67	1	2	33.33	2
藥品製造業	1	25.00	1	1	25.00	1	-	-	-
橡膠製品製造業	1	14.29	1	-	-	-	1	14.29	1
塑膠製品製造業	-	-	-	2	15.38	2	1	7.69	1
非金屬礦物製品製造業	3	23.08	4	3	23.08	3	2	15.38	2
基本金屬製造業	-	-	-	2	22.22	3	3	33.33	3
金屬製品製造業	6	16.67	6	3	8.33	3	3	8.33	4
電子零組件製造業	8	21.05	8	11	28.95	11	3	7.89	3
電腦、電子產品及光學製品製造業	4	23.53	4	5	29.41	5	5	29.41	6
電力設備製造業	5	41.67	5	4	33.33	4	1	8.33	1
機械設備製造業	1	4.76	2	2	9.52	2	2	9.52	2
汽車及其零件製造業	-	-	-	1	14.29	1	1	14.29	1
其他運輸工具製造業	2	25.00	3	3	37.50	3	-	-	-
家具製造業	-	-	-	-	-	-	1	33.33	1
其他製造業	2	25.00	3	2	25.00	2	1	12.50	1
產業用機械設備維修及安裝業	-	-	-	-	-	-	-	-	-
電力及燃氣供應業	-	-	-	-	-	-	1	50.00	1
用水供應及污染整治業	3	27.27	3	1	9.09	1	5	45.45	5
營 造 業	20	20.20	24	14	14.14	14	8	8.08	9
批發及零售業	126	44.37	151	94	33.10	106	66	23.24	85
運輸及倉儲業	24	24.00	28	28	28.00	33	14	14.00	16
住宿及餐飲業	51	34.69	57	41	27.89	52	41	27.89	72
資訊及通訊傳播業	23	35.94	26	16	25.00	20	6	9.38	7
金融及保險業	31	46.27	42	19	28.36	22	7	10.45	7
不動產業	3	17.65	3	7	41.18	8	4	23.53	5
專業、科學及技術服務業	28	38.89	33	20	27.78	27	12	16.67	16
支援服務業	42	32.31	55	39	30.00	51	26	20.00	34
公共行政及國防；強制性社會安全	1	20.00	1	1	20.00	1	-	-	-
教育服務業	14	31.82	14	16	36.36	18	2	4.55	3
醫療保健及社會工作服務業	21	24.42	23	16	18.60	19	7	8.14	9
藝術、娛樂及休閒服務業	5	29.41	5	6	35.29	6	3	17.65	4
其他服務業	24	51.06	30	17	36.17	21	12	25.53	16

檢查不合格情形按行業分(續一)

104年

單位：廠(場)、項

基			準			法			職業災害補償 第59條		
童 工 第44~48條			女 工 第49.50.51條			退 休 第55.56條			職業災害補償 第59條		
廠次	百分率 (%)	項數	廠次	百分率 (%)	項數	廠次	百分率 (%)	項數	廠次	百分率 (%)	項數
4	0.27	6	15	1.02	16	2	0.14	2	11	0.75	15
-	-	-	-	-	-	-	-	-	-	-	-
-	-	-	-	-	-	-	-	-	-	-	-
-	-	-	-	-	-	1	0.36	1	1	0.36	1
-	-	-	-	-	-	-	-	-	-	-	-
-	-	-	-	-	-	-	-	-	-	-	-
-	-	-	-	-	-	-	-	-	-	-	-
-	-	-	-	-	-	-	-	-	-	-	-
-	-	-	-	-	-	-	-	-	-	-	-
-	-	-	-	-	-	-	-	-	-	-	-
-	-	-	-	-	-	-	-	-	-	-	-
-	-	-	-	-	-	1	7.69	1	-	-	-
-	-	-	-	-	-	-	-	-	-	-	-
-	-	-	-	-	-	-	-	-	-	-	-
-	-	-	-	-	-	-	-	-	-	-	-
-	-	-	-	-	-	-	-	-	-	-	-
-	-	-	-	-	-	-	-	-	-	-	-
-	-	-	-	-	-	-	-	-	-	-	-
-	-	-	-	-	-	-	-	-	1	50.00	1
-	-	-	-	-	-	-	-	-	-	-	-
-	-	-	-	-	-	-	-	-	-	-	-
-	-	-	-	-	-	-	-	-	5	5.05	8
1	0.35	2	5	1.76	6	-	-	-	1	0.35	1
-	-	-	-	-	-	-	-	-	-	-	-
1	0.68	2	2	1.36	2	1	0.68	1	-	-	-
1	1.56	1	2	3.13	2	-	-	-	-	-	-
-	-	-	4	5.97	4	-	-	-	-	-	-
-	-	-	-	-	-	-	-	-	-	-	-
1	1.39	1	-	-	-	-	-	-	-	-	-
-	-	-	-	-	-	-	-	-	-	-	-
-	-	-	1	20.00	1	-	-	-	2	1.54	3
-	-	-	1	2.27	1	-	-	-	1	20.00	1
-	-	-	-	-	-	-	-	-	-	-	-
-	-	-	-	-	-	-	-	-	-	-	-
-	-	-	-	-	-	-	-	-	1	5.88	1
-	-	-	-	-	-	-	-	-	-	-	-

表 2-13 勞工勞動條件檢查申訴案

中華民國

行 業 別	勞 動 基 準 法								
	技 術 生 第64~68條			工 作 規 則 第70條			其 他 第74.83條		
	廠 次	百 分 率 (%)	項 數	廠 次	百 分 率 (%)	項 數	廠 次	百 分 率 (%)	項 數
總 計	-	-	-	15	1.02	15	46	3.13	48
農、林、漁、牧業	-	-	-	-	-	-	-	-	-
礦業及土石採取業	-	-	-	-	-	-	-	-	-
製 造 業	-	-	-	2	0.73	2	4	1.45	4
食品製造業	-	-	-	1	4.00	1	-	-	-
飲料製造業	-	-	-	-	-	-	-	-	-
菸草製造業	-	-	-	-	-	-	-	-	-
紡 織 業	-	-	-	-	-	-	-	-	-
成衣及服飾品製造業	-	-	-	-	-	-	-	-	-
皮革、毛皮及其製品製造業	-	-	-	-	-	-	-	-	-
木竹製品製造業	-	-	-	-	-	-	-	-	-
紙漿、紙及紙製品製造業	-	-	-	-	-	-	-	-	-
印刷及資料儲存媒體複製業	-	-	-	-	-	-	-	-	-
石油及煤製品製造業	-	-	-	-	-	-	-	-	-
化學材料製造業	-	-	-	1	7.69	1	-	-	-
化學製品製造業	-	-	-	-	-	-	-	-	-
藥品製造業	-	-	-	-	-	-	-	-	-
橡膠製品製造業	-	-	-	-	-	-	-	-	-
塑膠製品製造業	-	-	-	-	-	-	-	-	-
非金屬礦物製品製造業	-	-	-	-	-	-	1	7.69	1
基本金屬製造業	-	-	-	-	-	-	-	-	-
金屬製品製造業	-	-	-	-	-	-	1	2.78	1
電子零組件製造業	-	-	-	-	-	-	-	-	-
電腦、電子產品及光學製品製造業	-	-	-	-	-	-	-	-	-
電力設備製造業	-	-	-	-	-	-	-	-	-
機械設備製造業	-	-	-	-	-	-	-	-	-
汽車及其零件製造業	-	-	-	-	-	-	-	-	-
其他運輸工具製造業	-	-	-	-	-	-	-	-	-
家具製造業	-	-	-	-	-	-	1	33.33	1
其他製造業	-	-	-	-	-	-	1	12.50	1
產業用機械設備維修及安裝業	-	-	-	-	-	-	-	-	-
電力及燃氣供應業	-	-	-	-	-	-	-	-	-
用水供應及污染整治業	-	-	-	-	-	-	1	9.09	1
營 造 業	-	-	-	-	-	-	1	1.01	1
批發及零售業	-	-	-	7	2.46	7	14	4.93	16
運輸及倉儲業	-	-	-	1	1.00	1	2	2.00	2
住宿及餐飲業	-	-	-	1	0.68	1	3	2.04	3
資訊及通訊傳播業	-	-	-	1	1.56	1	7	10.94	7
金融及保險業	-	-	-	-	-	-	5	7.46	5
不動產業	-	-	-	-	-	-	-	-	-
專業、科學及技術服務業	-	-	-	1	1.39	1	4	5.56	4
支 援 服 務 業	-	-	-	-	-	-	1	0.77	1
公共行政及國防；強制性社會安全	-	-	-	-	-	-	-	-	-
教 育 服 務 業	-	-	-	1	2.27	1	-	-	-
醫療保健及社會工作服務業	-	-	-	1	1.16	1	2	2.33	2
藝術、娛樂及休閒服務業	-	-	-	-	-	-	-	-	-
其 他 服 務 業	-	-	-	-	-	-	2	4.26	2

檢查不合格情形按行業分(續二完)

104年 單位：廠(場)、項

就業服務法			職工福利金條例			勞工保險條例			勞工退休金條例			勞動檢查法		
第5.33條			第2.3.5.細7條			第6.7.8.9.10.11.14條			第13.14.15條			第14.15.26.32條		
廠次	百分率(%)	項數	廠次	百分率(%)	項數	廠次	百分率(%)	項數	廠次	百分率(%)	項數	廠次	百分率(%)	項數
9	0.61	9	3	0.20	3	7	0.48	7	2	0.14	2	29	1.97	29
-	-	-	-	-	-	-	-	-	-	-	-	-	-	-
2	0.73	2	-	-	-	-	-	-	-	-	-	4	1.45	4
-	-	-	-	-	-	-	-	-	-	-	-	1	50.00	1
1	9.09	1	-	-	-	-	-	-	-	-	-	1	16.67	1
-	-	-	-	-	-	-	-	-	-	-	-	-	-	-
-	-	-	-	-	-	-	-	-	-	-	-	-	-	-
-	-	-	-	-	-	-	-	-	-	-	-	-	-	-
1	16.67	1	-	-	-	-	-	-	-	-	-	-	-	-
-	-	-	-	-	-	-	-	-	-	-	-	-	-	-
-	-	-	-	-	-	-	-	-	-	-	-	-	-	-
-	-	-	-	-	-	-	-	-	-	-	-	1	2.63	1
-	-	-	-	-	-	-	-	-	-	-	-	-	-	-
-	-	-	-	-	-	-	-	-	-	-	-	1	4.76	1
-	-	-	-	-	-	-	-	-	-	-	-	-	-	-
-	-	-	-	-	-	-	-	-	-	-	-	-	-	-
-	-	-	-	-	-	-	-	-	-	-	-	-	-	-
-	-	-	-	-	-	-	-	-	-	-	-	-	-	-
-	-	-	2	2.02	2	2	2.02	2	2	2.02	2	2	2.02	2
4	1.41	4	1	0.35	1	-	-	-	-	-	-	4	1.41	4
-	-	-	-	-	-	-	-	-	-	-	-	5	5.00	5
-	-	-	-	-	-	1	0.68	1	-	-	-	1	0.68	1
-	-	-	-	-	-	-	-	-	-	-	-	2	3.13	2
-	-	-	-	-	-	-	-	-	-	-	-	1	1.49	1
-	-	-	-	-	-	-	-	-	-	-	-	-	-	-
-	-	-	-	-	-	-	-	-	-	-	-	2	2.78	2
2	1.54	2	-	-	-	1	0.77	1	-	-	-	3	2.31	3
-	-	-	-	-	-	-	-	-	-	-	-	-	-	-
-	-	-	-	-	-	3	6.82	3	-	-	-	1	2.27	1
-	-	-	-	-	-	-	-	-	-	-	-	-	-	-
-	-	-	-	-	-	-	-	-	-	-	-	1	5.88	1
1	2.13	1	-	-	-	-	-	-	-	-	-	3	6.38	3

表 2-14 勞工勞動條件檢查申訴案

中華民國

區域別	實施 檢查 廠次	違反 法令 項數	勞					
			總則 第5.6.7條			勞動契約 第9.13.16.17.19條		
			廠次	百分率 (%)	項數	廠次	百分率 (%)	項數
總計	1,469	1,528	12	0.82	14	19	1.29	19
台閩地區	219	97	-	-	-	-	-	-
北區安衛中心	15	13	-	-	-	-	-	-
新北市	1	1	-	-	-	-	-	-
宜蘭縣	3	5	-	-	-	-	-	-
桃園市	7	4	-	-	-	-	-	-
新竹縣	2	1	-	-	-	-	-	-
花蓮縣	1	2	-	-	-	-	-	-
基隆市	-	-	-	-	-	-	-	-
新竹市	1	-	-	-	-	-	-	-
連江縣	-	-	-	-	-	-	-	-
中區安衛中心	79	32	-	-	-	-	-	-
苗栗縣	4	3	-	-	-	-	-	-
彰化縣	27	9	-	-	-	-	-	-
南投縣	7	3	-	-	-	-	-	-
雲林縣	15	9	-	-	-	-	-	-
台中市	26	8	-	-	-	-	-	-
南區安衛中心	125	52	-	-	-	-	-	-
嘉義縣	14	6	-	-	-	-	-	-
屏東縣	22	10	-	-	-	-	-	-
澎湖縣	2	-	-	-	-	-	-	-
台東縣	6	-	-	-	-	-	-	-
台南市	67	29	-	-	-	-	-	-
嘉義市	11	4	-	-	-	-	-	-
金門縣	3	3	-	-	-	-	-	-
高雄市	-	-	-	-	-	-	-	-
新北市政府勞檢處	11	4	-	-	-	-	-	-
臺北市勞檢處	838	1,162	12	1.43	14	18	2.15	18
臺中市勞檢處	34	25	-	-	-	-	-	-
高雄市政府勞檢處	301	198	-	-	-	1	0.33	1
加工出口區	47	29	-	-	-	-	-	-
新竹科學工業園區	2	2	-	-	-	-	-	-
中部科學工業園區	9	6	-	-	-	-	-	-
南部科學工業園區	8	5	-	-	-	-	-	-

說明：申訴案檢查各項不合格百分率=檢查不合格廠次+實施檢查廠次×100。



檢查不合格情形按區域分

104年

單位：廠(場)、項

動			基			準			法		
工資 第21~28條			工作時間 第30.32.33.34條			休息休假 第35~43條			童工 第44~48條		
廠次	百分率 (%)	項數	廠次	百分率 (%)	項數	廠次	百分率 (%)	項數	廠次	百分率 (%)	項數
470	31.99	559	383	26.07	452	252	17.15	332	4	0.27	6
25	11.42	28	22	10.05	25	24	10.96	27	-	-	-
3	20.00	4	2	13.33	2	5	33.33	6	-	-	-
-	-	-	-	-	-	1	100.00	1	-	-	-
1	33.33	2	1	33.33	1	1	33.33	2	-	-	-
1	14.29	1	1	14.29	1	1	14.29	1	-	-	-
-	-	-	-	-	-	1	50.00	1	-	-	-
1	100.00	1	-	-	-	1	100.00	1	-	-	-
-	-	-	-	-	-	-	-	-	-	-	-
-	-	-	-	-	-	-	-	-	-	-	-
-	-	-	-	-	-	-	-	-	-	-	-
8	10.13	9	6	7.59	7	6	7.59	7	-	-	-
1	25.00	1	-	-	-	-	-	-	-	-	-
2	7.41	2	3	11.11	3	2	7.41	3	-	-	-
1	14.29	1	-	-	-	2	28.57	2	-	-	-
2	13.33	2	2	13.33	3	1	6.67	1	-	-	-
2	7.69	3	1	3.85	1	1	3.85	1	-	-	-
14	11.20	15	14	11.20	16	13	10.40	14	-	-	-
1	7.14	1	1	7.14	1	1	7.14	1	-	-	-
4	18.18	4	2	9.09	2	3	13.64	4	-	-	-
-	-	-	-	-	-	-	-	-	-	-	-
-	-	-	-	-	-	-	-	-	-	-	-
6	8.96	7	10	14.93	12	7	10.45	7	-	-	-
2	18.18	2	-	-	-	1	9.09	1	-	-	-
1	33.33	1	1	33.33	1	1	33.33	1	-	-	-
-	-	-	-	-	-	-	-	-	-	-	-
-	-	-	1	9.09	1	1	9.09	1	-	-	-
340	40.57	414	281	33.53	346	179	21.36	247	4	0.48	6
7	20.59	8	10	29.41	10	4	11.76	5	-	-	-
83	27.57	92	55	18.27	56	36	11.96	43	-	-	-
8	17.02	9	10	21.28	10	7	14.89	8	-	-	-
1	50.00	1	1	50.00	1	-	-	-	-	-	-
4	44.44	5	-	-	-	1	11.11	1	-	-	-
2	25.00	2	3	37.50	3	-	-	-	-	-	-

表 2-14 勞工勞動條件檢查申訴案

中華民國

區域別	勞 動								
	女 工 第49.50.51條			退 休 第55.56條			職業災害補償 第59條		
	廠次	百分率 (%)	項數	廠次	百分率 (%)	項數	廠次	百分率 (%)	項數
總 計	15	1.02	16	2	0.14	2	11	0.75	15
台 閩 地 區	-	-	-	-	-	-	4	1.83	5
北 區 安 衛 中 心	-	-	-	-	-	-	-	-	-
新 北 市	-	-	-	-	-	-	-	-	-
宜 蘭 縣	-	-	-	-	-	-	-	-	-
桃 園 市	-	-	-	-	-	-	-	-	-
新 竹 縣	-	-	-	-	-	-	-	-	-
花 蓮 縣	-	-	-	-	-	-	-	-	-
基 隆 市	-	-	-	-	-	-	-	-	-
新 竹 市	-	-	-	-	-	-	-	-	-
連 江 縣	-	-	-	-	-	-	-	-	-
中 區 安 衛 中 心	-	-	-	-	-	-	3	3.80	3
苗 栗 縣	-	-	-	-	-	-	-	-	-
彰 化 縣	-	-	-	-	-	-	-	-	-
南 投 縣	-	-	-	-	-	-	-	-	-
雲 林 縣	-	-	-	-	-	-	2	13.33	2
台 中 市	-	-	-	-	-	-	1	3.85	1
南 區 安 衛 中 心	-	-	-	-	-	-	1	0.80	2
嘉 義 縣	-	-	-	-	-	-	1	7.14	2
屏 東 縣	-	-	-	-	-	-	-	-	-
澎 湖 縣	-	-	-	-	-	-	-	-	-
台 東 縣	-	-	-	-	-	-	-	-	-
台 南 市	-	-	-	-	-	-	-	-	-
嘉 義 市	-	-	-	-	-	-	-	-	-
金 門 縣	-	-	-	-	-	-	-	-	-
高 雄 市	-	-	-	-	-	-	-	-	-
新 北 市 政 府 勞 檢 處	1	9.09	1	-	-	-	-	-	-
臺 北 市 勞 檢 處	14	1.67	15	2	0.24	2	5	0.60	7
臺 中 市 勞 檢 處	-	-	-	-	-	-	-	-	-
高 雄 市 政 府 勞 檢 處	-	-	-	-	-	-	2	0.66	3
加 工 出 口 區	-	-	-	-	-	-	-	-	-
新 竹 科 學 工 業 園 區	-	-	-	-	-	-	-	-	-
中 部 科 學 工 業 園 區	-	-	-	-	-	-	-	-	-
南 部 科 學 工 業 園 區	-	-	-	-	-	-	-	-	-

檢查不合格情形按區域分(續一)

104年 單位：廠(場)、項

基 準 法									就業服務法		
技術生 第64~68條			工作規則 第70條			其 他 第74.83條			第5.33條		
廠次	百分率 (%)	項數	廠次	百分率 (%)	項數	廠次	百分率 (%)	項數	廠次	百分率 (%)	項數
-	-	-	15	1.02	15	46	3.13	48	9	0.61	9
-	-	-	2	0.91	2	5	2.28	5	-	-	-
-	-	-	1	6.67	1	-	-	-	-	-	-
-	-	-	-	-	-	-	-	-	-	-	-
-	-	-	-	-	-	-	-	-	-	-	-
-	-	-	1	14.29	1	-	-	-	-	-	-
-	-	-	-	-	-	-	-	-	-	-	-
-	-	-	-	-	-	-	-	-	-	-	-
-	-	-	-	-	-	-	-	-	-	-	-
-	-	-	-	-	-	-	-	-	-	-	-
-	-	-	1	1.27	1	5	6.33	5	-	-	-
-	-	-	-	-	-	2	50.00	2	-	-	-
-	-	-	-	-	-	1	3.70	1	-	-	-
-	-	-	-	-	-	-	-	-	-	-	-
-	-	-	1	6.67	1	-	-	-	-	-	-
-	-	-	-	-	-	2	7.69	2	-	-	-
-	-	-	-	-	-	-	-	-	-	-	-
-	-	-	-	-	-	-	-	-	-	-	-
-	-	-	-	-	-	-	-	-	-	-	-
-	-	-	-	-	-	-	-	-	-	-	-
-	-	-	-	-	-	-	-	-	-	-	-
-	-	-	-	-	-	-	-	-	-	-	-
-	-	-	-	-	-	-	-	-	-	-	-
-	-	-	-	-	-	-	-	-	-	-	-
-	-	-	-	-	-	-	-	-	-	-	-
-	-	-	-	-	-	-	-	-	-	-	-
-	-	-	-	-	-	-	-	-	-	-	-
-	-	-	-	-	-	-	-	-	-	-	-
-	-	-	-	-	-	-	-	-	-	-	-
-	-	-	-	-	-	-	-	-	-	-	-
-	-	-	11	1.31	11	39	4.65	41	9	1.07	9
-	-	-	-	-	-	2	5.88	2	-	-	-
-	-	-	1	0.33	1	-	-	-	-	-	-
-	-	-	1	2.13	1	-	-	-	-	-	-
-	-	-	-	-	-	-	-	-	-	-	-
-	-	-	-	-	-	-	-	-	-	-	-
-	-	-	-	-	-	-	-	-	-	-	-
-	-	-	-	-	-	-	-	-	-	-	-

表 2-14 勞工勞動條件檢查申訴案檢查不合格情形按區域分(續二完)

		中華民國104年						單位：廠(場)、項					
區 域 別		職工福利金條例			勞工保險條例			勞工退休金條例			勞動檢查法		
		第2.3.5.細7條			第6.7.8.9.10.11.14條			第13.14.15條			第14.15.26.32條		
		廠次	百分率 (%)	項數	廠次	百分率 (%)	項數	廠次	百分率 (%)	項數	廠次	百分率 (%)	項數
總	計	3	0.20	3	7	0.48	7	2	0.14	2	29	1.97	29
台 閩 地 區		-	-	-	5	2.28	5	-	-	-	-	-	-
北 區 安 衛 中 心		-	-	-	-	-	-	-	-	-	-	-	-
新 北 市		-	-	-	-	-	-	-	-	-	-	-	-
宜 蘭 縣		-	-	-	-	-	-	-	-	-	-	-	-
桃 園 市		-	-	-	-	-	-	-	-	-	-	-	-
新 竹 縣		-	-	-	-	-	-	-	-	-	-	-	-
花 蓮 縣		-	-	-	-	-	-	-	-	-	-	-	-
基 隆 市		-	-	-	-	-	-	-	-	-	-	-	-
新 竹 市		-	-	-	-	-	-	-	-	-	-	-	-
連 江 縣		-	-	-	-	-	-	-	-	-	-	-	-
中 區 安 衛 中 心		-	-	-	-	-	-	-	-	-	-	-	-
苗 栗 縣		-	-	-	-	-	-	-	-	-	-	-	-
彰 化 縣		-	-	-	-	-	-	-	-	-	-	-	-
南 投 縣		-	-	-	-	-	-	-	-	-	-	-	-
雲 林 縣		-	-	-	-	-	-	-	-	-	-	-	-
台 中 市		-	-	-	-	-	-	-	-	-	-	-	-
南 區 安 衛 中 心		-	-	-	5	4.00	5	-	-	-	-	-	-
嘉 義 縣		-	-	-	1	7.14	1	-	-	-	-	-	-
屏 東 縣		-	-	-	-	-	-	-	-	-	-	-	-
澎 湖 縣		-	-	-	-	-	-	-	-	-	-	-	-
台 東 縣		-	-	-	-	-	-	-	-	-	-	-	-
台 南 市		-	-	-	3	4.48	3	-	-	-	-	-	-
嘉 義 市		-	-	-	1	9.09	1	-	-	-	-	-	-
金 門 縣		-	-	-	-	-	-	-	-	-	-	-	-
高 雄 市		-	-	-	-	-	-	-	-	-	-	-	-
新 北 市 政 府 勞 檢 處		-	-	-	-	-	-	-	-	-	1	9.09	1
臺 北 市 勞 檢 處		3	0.36	3	1	0.12	1	-	-	-	28	3.34	28
臺 中 市 勞 檢 處		-	-	-	-	-	-	-	-	-	-	-	-
高 雄 市 政 府 勞 檢 處		-	-	-	-	-	-	2	0.66	2	-	-	-
加 工 出 口 區		-	-	-	1	2.13	1	-	-	-	-	-	-
新 竹 科 學 工 業 園 區		-	-	-	-	-	-	-	-	-	-	-	-
中 部 科 學 工 業 園 區		-	-	-	-	-	-	-	-	-	-	-	-
南 部 科 學 工 業 園 區		-	-	-	-	-	-	-	-	-	-	-	-

表 2-15 職業安全衛生檢查次數

行 業 別	中華民國104年						單位：廠次
	總受檢 廠 次	初 查		複 查			
		廠 次	初查比率(%)	廠 次	複查比率(%)	複查率	
總 計	104,862	79,885	76.18	24,977	23.82	31.27	
農、林、漁、牧業	93	80	86.02	13	13.98	16.25	
礦業及土石採取業	98	67	68.37	31	31.63	46.27	
製 造 業	30,671	25,200	82.16	5,471	17.84	21.71	
食品製造業	1,676	1,461	87.17	215	12.83	14.72	
飲料製造業	256	207	80.86	49	19.14	23.67	
菸草製造業	17	13	76.47	4	23.53	30.77	
紡 織 業	977	794	81.27	183	18.73	23.05	
成衣及服飾品製造業	136	102	75.00	34	25.00	33.33	
皮革、毛皮及其製品製造業	185	150	81.08	35	18.92	23.33	
木竹製品製造業	200	160	80.00	40	20.00	25.00	
紙漿、紙及紙製品製造業	557	453	81.33	104	18.67	22.96	
印刷及資料儲存媒體複製業	344	284	82.56	60	17.44	21.13	
石油及煤製品製造業	217	152	70.05	65	29.95	42.76	
化學材料製造業	2,277	1,649	72.42	628	27.58	38.08	
化學製品製造業	2,977	2,465	82.80	512	17.20	20.77	
藥品製造業	433	375	86.61	58	13.39	15.47	
橡膠製品製造業	553	427	77.22	126	22.78	29.51	
塑膠製品製造業	1,658	1,377	83.05	281	16.95	20.41	
非金屬礦物製品製造業	1,256	969	77.15	287	22.85	29.62	
基本金屬製造業	1,760	1,363	77.44	397	22.56	29.13	
金屬製品製造業	5,670	4,803	84.71	867	15.29	18.05	
電子零組件製造業	2,688	2,253	83.82	435	16.18	19.31	
電腦、電子產品及光學製品製造業	546	446	81.68	100	18.32	22.42	
電力設備製造業	811	669	82.49	142	17.51	21.23	
機械設備製造業	2,605	2,255	86.56	350	13.44	15.52	
汽車及其零件製造業	913	795	87.08	118	12.92	14.84	
其他運輸工具製造業	811	684	84.34	127	15.66	18.57	
家具製造業	273	230	84.25	43	15.75	18.70	
其他製造業	616	505	81.98	111	18.02	21.98	
產業用機械設備維修及安裝業	259	159	61.39	100	38.61	62.89	
電力及燃氣供應業	1,181	905	76.63	276	23.37	30.50	
用水供應及污染整治業	768	600	78.13	168	21.88	28.00	
營 造 業	54,610	39,003	71.42	15,607	28.58	40.01	
批發及零售業	4,506	3,944	87.53	562	12.47	14.25	
運輸及倉儲業	2,257	1,705	75.54	552	24.46	32.38	
住宿及餐飲業	2,022	1,721	85.11	301	14.89	17.49	
資訊及通訊傳播業	318	276	86.79	42	13.21	15.22	
金融及保險業	221	217	98.19	4	1.81	1.84	
不動產業	530	431	81.32	99	18.68	22.97	
專業、科學及技術服務業	1,874	1,498	79.94	376	20.06	25.10	
支援服務業	2,412	1,584	65.67	828	34.33	52.27	
公共行政及國防；強制性社會安全	406	307	75.62	99	24.38	32.25	
教育服務業	373	357	95.71	16	4.29	4.48	
醫療保健及社會工作服務業	1,165	909	78.03	256	21.97	28.16	
藝術、娛樂及休閒服務業	293	253	86.35	40	13.65	15.81	
其他服務業	1,064	828	77.82	236	22.18	28.50	

說明：1.初查比率=初查廠次÷總受檢廠次×100。

2.複查比率=複查廠次÷總受檢廠次×100。

3.複查率=複查廠次÷初查廠次×100。

表 2-16 職業安全衛生檢查初

中華民國

行 業 別	實 施 檢 查 廠 次	違 反 法 令 項 數	業 安					
			職業安全衛生法第6條 計			一般機械安全設備不良 (職業安全衛生設施規則第41 -57條)		
			廠 次	%	項 數	廠 次	%	項 數
總 計	79,885	127,886	34,518	43.21	73,649	2,710	3.39	3,003
農、林、漁、牧業	80	128	31	38.75	53	2	2.50	2
礦業及土石採取業	67	92	28	41.79	49	2	2.99	3
製 造 業	25,200	52,818	11,052	43.86	25,263	2,131	8.46	2,388
食品製造業	1,461	4,040	772	52.84	1,839	169	11.57	185
飲料製造業	207	349	80	38.65	192	4	1.93	6
菸草製造業	13	10	1	7.69	4	-	-	-
紡 織 業	794	1,825	406	51.13	887	96	12.09	101
成衣及服飾品製造業	102	339	65	63.73	128	4	3.92	5
皮革、毛皮及其製品製造業	150	324	68	45.33	153	14	9.33	16
木竹製品製造業	160	597	107	66.88	267	29	18.13	33
紙漿、紙及紙製品製造業	453	1,186	255	56.29	582	76	16.78	87
印刷及資料儲存媒體複製業	284	860	157	55.28	316	30	10.56	31
石油及煤製品製造業	152	219	60	39.47	109	9	5.92	10
化學材料製造業	1,649	2,059	613	37.17	1,143	47	2.85	50
化學製品製造業	2,465	3,864	874	35.46	1,761	67	2.72	70
藥品製造業	375	597	119	31.73	263	9	2.40	9
橡膠製品製造業	427	1,077	232	54.33	488	53	12.41	59
塑膠製品製造業	1,377	3,595	673	48.87	1,587	156	11.33	167
非金屬礦物製品製造業	969	2,371	522	53.87	1,255	115	11.87	137
基本金屬製造業	1,363	2,444	523	38.37	1,266	91	6.68	96
金屬製品製造業	4,803	12,013	2,371	49.36	5,962	549	11.43	631
電子零組件製造業	2,253	2,890	638	28.32	1,202	41	1.82	44
電腦、電子產品及光學製品製造業	446	723	169	37.89	312	21	4.71	23
電力設備製造業	669	1,165	241	36.02	551	52	7.77	57
機械設備製造業	2,255	5,271	1,071	47.49	2,554	276	12.24	322
汽車及其零件製造業	795	1,757	314	39.50	837	75	9.43	92
其他運輸工具製造業	684	1,260	285	41.67	650	67	9.80	73
家具製造業	230	622	123	53.48	331	27	11.74	29
其他製造業	505	1,153	243	48.12	507	49	9.70	50
產業用機械設備維修及安裝業	159	208	70	44.03	117	5	3.14	5
電力及燃氣供應業	905	1,097	367	40.55	638	19	2.10	20
用水供應及污染整治業	600	1,207	243	40.50	518	23	3.83	27
管 造 業	39,003	51,546	18,026	46.22	37,699	267	0.68	270
批發及零售業	3,944	7,468	1,646	41.73	3,345	140	3.55	156
運輸及倉儲業	1,705	2,502	627	36.77	1,185	25	1.47	25
住宿及餐飲業	1,721	2,133	484	28.12	928	16	0.93	17
資訊及通訊傳播業	276	380	128	46.38	191	2	0.72	2
金融及保險業	217	539	138	63.59	304	1	0.46	1
不動產業	431	626	109	25.29	225	3	0.70	3
專業、科學及技術服務業	1,498	1,618	482	32.18	890	19	1.27	20
支援服務業	1,584	1,437	377	23.80	595	6	0.38	6
公共行政及國防；強制性社會安全	307	403	65	21.17	145	2	0.65	2
教育服務業	357	1,654	216	60.50	628	23	6.44	30
醫療保健及社會工作服務業	909	902	230	25.30	363	6	0.66	6
藝術、娛樂及休閒服務業	253	280	43	17.00	106	4	1.58	4
其他服務業	828	1,056	226	27.29	524	19	2.29	21

說明：1.初複查有跨越年度情形者，對初查之統計基準，以檢查事業單位前三年內未受檢查為初查，曾受檢查為複查。

2.對前項初複查統計，事業單位名稱變更登記者應重新計算，若僅業主變更則仍然維持。

3.初查不合格百分率(%)=初查不合格廠次÷實施檢查廠次×100。

查不合格情形按行業分

104年

單位：廠（場）、項

全			衛			生			法			第			6			條		
工作機械，木材加工機械安全設備不良(職業安全衛生設施規則第58—68條)			衝壓機械及剪斷機械安全設備不良(職業安全衛生設施規則第69—72條)			離心機械、粉碎機、混合機、滾輾機等安全設備不良(職業安全衛生設施規則第73—86條)			特殊危險機具安全設備不良(職業安全衛生設施規則第87—113條)											
廠次	%	項數	廠次	%	項數	廠次	%	項數	廠次	%	項數	廠次	%	項數	廠次	%	項數	廠次	%	項數
485	0.61	493	60	0.08	75	771	0.97	784	4,387	5.49	5,246									
-	-	-	-	-	-	1	1.25	1	3	3.75	3									
-	-	-	-	-	-	-	-	-	6	8.96	6									
383	1.52	391	59	0.23	71	625	2.48	636	2,538	10.07	3,176									
15	1.03	15	-	-	-	63	4.31	64	172	11.77	216									
2	0.97	2	-	-	-	1	0.48	1	5	2.42	5									
-	-	-	-	-	-	-	-	-	-	-	-									
20	2.52	20	-	-	-	28	3.53	28	79	9.95	100									
1	0.98	1	-	-	-	8	7.84	9	10	9.80	11									
1	0.67	1	-	-	-	7	4.67	7	12	8.00	13									
10	6.25	11	-	-	-	8	5.00	8	16	10.00	21									
13	2.87	13	-	-	-	22	4.86	22	36	7.95	42									
2	0.70	2	-	-	-	12	4.23	12	26	9.15	31									
-	-	-	-	-	-	1	0.66	1	6	3.95	6									
7	0.42	7	-	-	-	14	0.85	14	71	4.31	79									
5	0.20	5	-	-	-	37	1.50	38	127	5.15	138									
-	-	-	-	-	-	10	2.67	11	25	6.67	33									
8	1.87	8	-	-	-	13	3.04	14	47	11.01	55									
20	1.45	21	1	0.07	1	59	4.28	60	150	10.89	184									
8	0.83	8	-	-	-	22	2.27	22	125	12.90	160									
11	0.81	12	2	0.15	2	35	2.57	36	183	13.43	263									
103	2.14	104	29	0.60	35	151	3.14	155	702	14.62	890									
10	0.44	10	-	-	-	21	0.93	21	73	3.24	77									
7	1.57	8	-	-	-	1	0.22	1	30	6.73	32									
14	2.09	14	5	0.75	5	12	1.79	12	50	7.47	54									
77	3.41	78	5	0.22	7	36	1.60	36	341	15.12	452									
20	2.52	20	11	1.38	12	23	2.89	23	93	11.70	124									
10	1.46	11	4	0.58	7	18	2.63	18	68	9.94	78									
6	2.61	6	1	0.43	1	8	3.48	8	41	17.83	57									
13	2.57	14	1	0.20	1	15	2.97	15	40	7.92	44									
-	-	-	-	-	-	-	-	-	10	6.29	11									
2	0.22	2	-	-	-	-	-	-	35	3.87	39									
-	-	-	-	-	-	2	0.33	2	38	6.33	48									
73	0.19	73	-	-	-	10	0.03	10	1,257	3.22	1,383									
16	0.41	16	1	0.03	4	46	1.17	46	182	4.61	220									
4	0.23	4	-	-	-	8	0.47	8	82	4.81	94									
1	0.06	1	-	-	-	7	0.41	8	38	2.21	38									
1	0.36	1	-	-	-	2	0.72	2	2	0.72	2									
-	-	-	-	-	-	3	1.38	3	-	-	-									
1	0.23	1	-	-	-	2	0.46	2	9	2.09	9									
-	-	-	-	-	-	5	0.33	5	66	4.41	77									
-	-	-	-	-	-	-	-	-	44	2.78	51									
1	0.33	1	-	-	-	3	0.98	3	7	2.28	8									
3	0.84	3	-	-	-	41	11.48	42	26	7.28	29									
-	-	-	-	-	-	3	0.33	3	16	1.76	18									
-	-	-	-	-	-	2	0.79	2	7	2.77	9									
-	-	-	-	-	-	11	1.33	11	31	3.74	36									

表 2-16 職業安全衛生檢查初

中華民國

行 業 別	職 業 安 全								
	鍋爐、壓力容器(蒸氣類)安全設備不良(鍋爐及壓力容器安全規則、製造設施標準)			起重升降機具安全設備不良(起重升降機具安全規則)			高壓氣體容器及設備安全設備不良(高壓氣體勞工安全規則及有關規定)		
	廠 次	%	項 數	廠 次	%	項 數	廠 次	%	項 數
總 計	827	1.04	918	1,639	2.05	1,940	239	0.30	298
農、林、漁、牧業	-	-	-	4	5.00	4	-	-	-
礦業及土石採取業	1	1.49	1	-	-	-	-	-	-
製 造 業	596	2.37	661	225	0.89	259	133	0.53	157
食品製造業	106	7.26	128	6	0.41	6	10	0.68	12
飲料製造業	5	2.42	6	-	-	-	1	0.48	1
菸草製造業	-	-	-	-	-	-	-	-	-
紡 織 業	38	4.79	43	1	0.13	1	2	0.25	2
成衣及服飾品製造業	8	7.84	8	-	-	-	-	-	-
皮革、毛皮及其製品製造業	6	4.00	6	-	-	-	-	-	-
木竹製品製造業	3	1.88	3	4	2.50	4	-	-	-
紙漿、紙及紙製品製造業	17	3.75	20	1	0.22	1	1	0.22	1
印刷及資料儲存媒體複製業	5	1.76	5	1	0.35	1	1	0.35	1
石油及煤製品製造業	2	1.32	2	-	-	-	3	1.97	5
化學材料製造業	40	2.43	43	4	0.24	4	28	1.70	30
化學製品製造業	92	3.73	102	4	0.16	5	16	0.65	19
藥品製造業	18	4.80	22	-	-	-	-	-	-
橡膠製品製造業	15	3.51	19	3	0.70	3	1	0.23	1
塑膠製品製造業	41	2.98	45	10	0.73	10	6	0.44	8
非金屬礦物製品製造業	7	0.72	7	11	1.14	11	9	0.93	10
基本金屬製造業	16	1.17	16	15	1.10	18	4	0.29	4
金屬製品製造業	71	1.48	74	93	1.94	114	37	0.77	47
電子零組件製造業	31	1.38	31	10	0.44	11	4	0.18	4
電腦、電子產品及光學製品製造業	6	1.35	6	3	0.67	5	-	-	-
電力設備製造業	5	0.75	7	7	1.05	7	3	0.45	4
機械設備製造業	24	1.06	26	37	1.64	39	4	0.18	5
汽車及其零件製造業	9	1.13	9	3	0.38	3	-	-	-
其他運輸工具製造業	6	0.88	6	6	0.88	8	1	0.15	1
家具製造業	7	3.04	7	1	0.43	1	-	-	-
其他製造業	17	3.37	19	2	0.40	2	1	0.20	1
產業用機械設備維修及安裝業	1	0.63	1	3	1.89	5	1	0.63	1
電力及燃氣供應業	38	4.20	38	5	0.55	5	67	7.40	92
用水供應及污染整治業	5	0.83	6	6	1.00	6	-	-	-
營 造 業	14	0.04	14	1,113	2.85	1,276	1	0.00	1
批發及零售業	51	1.29	51	40	1.01	62	28	0.71	36
運輸及倉儲業	21	1.23	21	49	2.87	63	7	0.41	9
住宿及餐飲業	23	1.34	27	1	0.06	1	-	-	-
資訊及通訊傳播業	1	0.36	1	2	0.72	2	-	-	-
金融及保險業	-	-	-	-	-	-	-	-	-
不動產業	-	-	-	6	1.39	6	-	-	-
專業、科學及技術服務業	4	0.27	4	92	6.14	131	-	-	-
支援服務業	-	-	-	88	5.56	117	-	-	-
公共行政及國防；強制性社會安全	1	0.33	1	-	-	-	-	-	-
教育服務業	53	14.85	71	1	0.28	1	2	0.56	2
醫療保健及社會工作服務業	10	1.10	11	1	0.11	1	1	0.11	1
藝術、娛樂及休閒服務業	4	1.58	4	1	0.40	1	-	-	-
其他服務業	5	0.60	7	5	0.60	5	-	-	-



查不合格情形按行業分(續一)

104年

單位：廠(場)、項

衛 生			法			第			6			條		
危險場所爆炸、火災、腐蝕防止安全設備不良(職業安全衛生設施規則第168-223條)			墜落、物體飛落災害防止安全設施不良(職業安全衛生設施規則第224-238條)			施工架及施工構台安全不良(營造安全衛生設施標準第39-62之2條)			擋土支撐不良(營造安全衛生設施標準第71-79之1條)					
廠次	%	項數	廠次	%	項數	廠次	%	項數	廠次	%	項數	廠次	%	項數
1,332	1.67	1,536	5,064	6.34	5,791	2,252	2.82	3,294	286	0.36	317			
-	-	-	3	3.75	3	1	1.25	1	1	1.25	1			
2	2.99	2	6	8.96	7	-	-	-	-	-	-			
906	3.60	1,069	1,261	5.00	1,453	47	0.19	51	3	0.01	3			
53	3.63	62	112	7.67	141	-	-	-	-	-	-			
9	4.35	9	16	7.73	20	-	-	-	-	-	-			
-	-	-	-	-	-	-	-	-	-	-	-			
13	1.64	15	53	6.68	59	1	0.13	1	-	-	-			
-	-	-	2	1.96	4	-	-	-	-	-	-			
2	1.33	4	9	6.00	11	-	-	-	-	-	-			
2	1.25	2	24	15.00	29	-	-	-	-	-	-			
10	2.21	10	39	8.61	42	-	-	-	-	-	-			
17	5.99	19	13	4.58	14	-	-	-	-	-	-			
10	6.58	13	7	4.61	7	2	1.32	2	-	-	-			
96	5.82	115	48	2.91	50	3	0.18	3	-	-	-			
177	7.18	210	123	4.99	139	4	0.16	4	-	-	-			
21	5.60	27	13	3.47	13	-	-	-	-	-	-			
13	3.04	14	20	4.68	22	-	-	-	-	-	-			
45	3.27	55	81	5.88	87	-	-	-	-	-	-			
33	3.41	43	80	8.26	97	6	0.62	7	1	0.10	1			
53	3.89	65	64	4.70	72	2	0.15	3	1	0.07	1			
145	3.02	168	258	5.37	305	15	0.31	15	1	0.02	1			
58	2.57	68	34	1.51	36	1	0.04	1	-	-	-			
7	1.57	7	13	2.91	14	-	-	-	-	-	-			
16	2.39	16	32	4.78	33	3	0.45	4	-	-	-			
58	2.57	67	116	5.14	132	7	0.31	8	-	-	-			
21	2.64	24	23	2.89	29	-	-	-	-	-	-			
19	2.78	19	27	3.95	30	1	0.15	1	-	-	-			
7	3.04	11	16	6.96	19	1	0.43	1	-	-	-			
16	3.17	21	29	5.74	35	1	0.20	1	-	-	-			
5	3.14	5	9	5.66	13	-	-	-	-	-	-			
32	3.54	33	43	4.75	48	1	0.11	1	1	0.11	1			
16	2.67	19	31	5.17	41	1	0.17	1	1	0.17	1			
182	0.47	203	3,096	7.94	3,484	2,139	5.48	3,153	276	0.71	306			
103	2.61	111	207	5.25	240	21	0.53	26	-	-	-			
36	2.11	39	53	3.11	59	1	0.06	1	1	0.06	1			
11	0.64	11	25	1.45	28	2	0.12	4	-	-	-			
2	0.72	2	15	5.43	19	-	-	-	-	-	-			
1	0.46	1	1	0.46	1	1	0.46	1	-	-	-			
-	-	-	20	4.64	23	13	3.02	24	-	-	-			
10	0.67	12	75	5.01	83	11	0.73	12	2	0.13	3			
1	0.06	1	25	1.58	27	4	0.25	4	1	0.06	1			
3	0.98	3	11	3.58	16	-	-	-	-	-	-			
4	1.12	4	140	39.22	197	-	-	-	-	-	-			
6	0.66	6	6	0.66	7	-	-	-	-	-	-			
4	1.58	6	11	4.35	15	-	-	-	-	-	-			
13	1.57	14	35	4.23	40	10	1.21	15	-	-	-			

表 2-16 職業安全衛生檢查初

中華民國

行 業 別	業 安 全								
	模板支撐不良 (營造安全衛生設施標準 第130-147條)			電氣設備安全設施不良 (職業安全衛生設施規則第 239-276條)			勞工身體防護不良 (職業安全衛生設施規則第 277-291條)		
	廠 次	%	項 數	廠 次	%	項 數	廠 次	%	項 數
總 計	429	0.54	484	5,017	6.28	5,901	1,911	2.39	1,980
農、林、漁、牧業	-	-	-	4	5.00	5	2	2.50	2
礦業及土石採取業	-	-	-	4	5.97	5	2	2.99	2
製 造 業	3	0.01	3	1,854	7.36	2,250	792	3.14	817
食品製造業	-	-	-	142	9.72	191	33	2.26	34
飲料製造業	-	-	-	19	9.18	22	3	1.45	3
菸草製造業	-	-	-	-	-	-	-	-	-
紡 織 業	-	-	-	59	7.43	67	28	3.53	28
成衣及服飾品製造業	-	-	-	9	8.82	9	2	1.96	2
皮革、毛皮及其製品製造業	-	-	-	12	8.00	17	3	2.00	3
木竹製品製造業	-	-	-	17	10.63	19	7	4.38	7
紙漿、紙及紙製品製造業	-	-	-	48	10.60	54	17	3.75	18
印刷及資料儲存媒體複製業	-	-	-	14	4.93	14	5	1.76	5
石油及煤製品製造業	-	-	-	8	5.26	11	-	-	-
化學材料製造業	-	-	-	76	4.61	102	36	2.18	36
化學製品製造業	-	-	-	99	4.02	110	59	2.39	59
藥品製造業	-	-	-	12	3.20	13	4	1.07	4
橡膠製品製造業	-	-	-	48	11.24	56	12	2.81	12
塑膠製品製造業	-	-	-	143	10.38	164	44	3.20	46
非金屬礦物製品製造業	1	0.10	1	103	10.63	131	53	5.47	56
基本金屬製造業	-	-	-	96	7.04	118	39	2.86	42
金屬製品製造業	-	-	-	429	8.93	526	208	4.33	215
電子零組件製造業	-	-	-	70	3.11	79	42	1.86	42
電腦、電子產品及光學製品製造業	-	-	-	21	4.71	23	7	1.57	7
電力設備製造業	-	-	-	37	5.53	45	19	2.84	20
機械設備製造業	-	-	-	227	10.07	285	91	4.04	94
汽車及其零件製造業	-	-	-	59	7.42	70	16	2.01	16
其他運輸工具製造業	-	-	-	47	6.87	59	38	5.56	41
家具製造業	-	-	-	19	8.26	22	7	3.04	7
其他製造業	-	-	-	29	5.74	31	9	1.78	10
產業用機械設備維修及安裝業	2	1.26	2	11	6.92	12	10	6.29	10
電力及燃氣供應業	-	-	-	80	8.84	93	9	0.99	9
用水供應及污染整治業	-	-	-	53	8.83	62	14	2.33	15
管 造 業	423	1.08	478	1,991	5.10	2,142	793	2.03	828
批發及零售業	1	0.03	1	416	10.55	535	92	2.33	94
運輸及倉儲業	-	-	-	90	5.28	107	50	2.93	51
住宿及餐飲業	-	-	-	127	7.38	144	17	0.99	17
資訊及通訊傳播業	-	-	-	10	3.62	10	11	3.99	11
金融及保險業	-	-	-	94	43.32	177	-	-	-
不動產業	1	0.23	1	10	2.32	14	3	0.70	3
專業、科學及技術服務業	-	-	-	30	2.00	36	55	3.67	58
支援服務業	-	-	-	19	1.20	25	38	2.40	40
公共行政及國防；強制性社會安全	-	-	-	17	5.54	23	2	0.65	2
教育服務業	-	-	-	59	16.53	72	5	1.40	5
醫療保健及社會工作服務業	-	-	-	69	7.59	71	2	0.22	2
藝術、娛樂及休閒服務業	-	-	-	13	5.14	15	4	1.58	4
其他服務業	1	0.12	1	77	9.30	115	20	2.42	20

查不合格情形按行業分(續二)

104年

單位：廠(場)、項

衛 生			法			第			6 條		
有害作業環境設施不良 (職業安全衛生設施規則第 292、298條)			危害物及有害物之處理 (職業安全衛生設施規則第293 條-297條、299條)			噪音處理及防止 (職業安全衛生設施規則第 300條)			振動 (職業安全衛生設施規則第 301、302條)		
廠次	%	項數	廠次	%	項數	廠次	%	項數	廠次	%	項數
19	0.02	19	63	0.08	64	360	0.45	389	-	-	-
-	-	-	-	-	-	-	-	-	-	-	-
-	-	-	-	-	-	-	-	-	-	-	-
17	0.07	17	37	0.15	37	338	1.34	367	-	-	-
1	0.07	1	8	0.55	8	21	1.44	22	-	-	-
-	-	-	-	-	-	6	2.90	6	-	-	-
-	-	-	-	-	-	-	-	-	-	-	-
-	-	-	2	0.25	2	31	3.90	37	-	-	-
-	-	-	-	-	-	2	1.96	2	-	-	-
-	-	-	-	-	-	4	2.67	4	-	-	-
-	-	-	-	-	-	2	1.25	2	-	-	-
1	0.22	1	1	0.22	1	11	2.43	11	-	-	-
1	0.35	1	-	-	-	5	1.76	8	-	-	-
-	-	-	-	-	-	1	0.66	1	-	-	-
2	0.12	2	3	0.18	3	13	0.79	13	-	-	-
1	0.04	1	1	0.04	1	12	0.49	12	-	-	-
-	-	-	1	0.27	1	3	0.80	3	-	-	-
-	-	-	-	-	-	10	2.34	11	-	-	-
1	0.07	1	1	0.07	1	25	1.82	28	-	-	-
1	0.10	1	1	0.10	1	19	1.96	20	-	-	-
2	0.15	2	1	0.07	1	18	1.32	20	-	-	-
3	0.06	3	9	0.19	9	73	1.52	82	-	-	-
1	0.04	1	4	0.18	4	16	0.71	17	-	-	-
-	-	-	1	0.22	1	9	2.02	9	-	-	-
2	0.30	2	-	-	-	3	0.45	3	-	-	-
1	0.04	1	-	-	-	15	0.67	15	-	-	-
-	-	-	1	0.13	1	17	2.14	18	-	-	-
-	-	-	1	0.15	1	10	1.46	11	-	-	-
-	-	-	-	-	-	5	2.17	5	-	-	-
-	-	-	2	0.40	2	7	1.39	7	-	-	-
-	-	-	-	-	-	-	-	-	-	-	-
-	-	-	-	-	-	4	0.44	4	-	-	-
-	-	-	1	0.17	1	1	0.17	1	-	-	-
1	0.00	1	7	0.02	7	4	0.01	4	-	-	-
1	0.03	1	10	0.25	10	4	0.10	4	-	-	-
-	-	-	1	0.06	1	3	0.18	3	-	-	-
-	-	-	3	0.17	3	2	0.12	2	-	-	-
-	-	-	-	-	-	2	0.72	2	-	-	-
-	-	-	-	-	-	-	-	-	-	-	-
-	-	-	-	-	-	1	0.23	1	-	-	-
-	-	-	-	-	-	1	0.07	1	-	-	-
-	-	-	-	-	-	-	-	-	-	-	-
-	-	-	-	-	-	-	-	-	-	-	-
-	-	-	1	0.40	1	-	-	-	-	-	-
-	-	-	3	0.36	4	-	-	-	-	-	-

表 2-16 職業安全衛生檢查初

中華民國

行 業 別	職 業 安 全								
	溫度及濕度 (職業安全衛生設施規則第 303-308條)			通風及換氣設施 (職業安全衛生設施規則第 309-312條)			其他防止危害設備(職業安全衛生 設施規則第114-167,315-317條等 有關設備規定)		
	廠 次	%	項 數	廠 次	%	項 數	廠 次	%	項 數
總 計	2	0.00	2	33	0.04	33	3,617	4.53	4,023
農、林、漁、牧業	-	-	-	-	-	-	1	1.25	1
礦業及土石採取業	-	-	-	-	-	-	3	4.48	3
製 造 業	-	-	-	4	0.02	4	1,798	7.13	2,002
食品製造業	-	-	-	1	0.07	1	112	7.67	124
飲料製造業	-	-	-	-	-	-	14	6.76	16
菸草製造業	-	-	-	-	-	-	-	-	-
紡 織 業	-	-	-	-	-	-	82	10.33	96
成衣及服飾品製造業	-	-	-	-	-	-	12	11.76	17
皮革、毛皮及其製品製造業	-	-	-	-	-	-	11	7.33	13
木竹製品製造業	-	-	-	-	-	-	26	16.25	27
紙漿、紙及紙製品製造業	-	-	-	-	-	-	63	13.91	76
印刷及資料儲存媒體複製業	-	-	-	-	-	-	22	7.75	24
石油及煤製品製造業	-	-	-	-	-	-	12	7.89	13
化學材料製造業	-	-	-	-	-	-	85	5.15	96
化學製品製造業	-	-	-	1	0.04	1	150	6.09	156
藥品製造業	-	-	-	-	-	-	18	4.80	19
橡膠製品製造業	-	-	-	-	-	-	35	8.20	40
塑膠製品製造業	-	-	-	1	0.07	1	140	10.17	155
非金屬礦物製品製造業	-	-	-	-	-	-	114	11.76	127
基本金屬製造業	-	-	-	-	-	-	97	7.12	106
金屬製品製造業	-	-	-	-	-	-	383	7.97	439
電子零組件製造業	-	-	-	1	0.04	1	46	2.04	52
電腦、電子產品及光學製品製造業	-	-	-	-	-	-	8	1.79	8
電力設備製造業	-	-	-	-	-	-	35	5.23	36
機械設備製造業	-	-	-	-	-	-	160	7.10	175
汽車及其零件製造業	-	-	-	-	-	-	58	7.30	63
其他運輸工具製造業	-	-	-	-	-	-	48	7.02	51
家具製造業	-	-	-	-	-	-	23	10.00	26
其他製造業	-	-	-	-	-	-	39	7.72	42
產業用機械設備維修及安裝業	-	-	-	-	-	-	5	3.14	5
電力及燃氣供應業	-	-	-	-	-	-	24	2.65	26
用水供應及污染整治業	-	-	-	-	-	-	38	6.33	42
管 造 業	-	-	-	18	0.05	18	1,342	3.44	1,494
批發及零售業	1	0.03	1	5	0.13	5	174	4.41	197
運輸及倉儲業	1	0.06	1	1	0.06	1	100	5.87	111
住宿及餐飲業	-	-	-	2	0.12	2	34	1.98	36
資訊及通訊傳播業	-	-	-	-	-	-	8	2.90	8
金融及保險業	-	-	-	-	-	-	-	-	-
不動產業	-	-	-	-	-	-	11	2.55	12
專業、科學及技術服務業	-	-	-	-	-	-	12	0.80	13
支援服務業	-	-	-	2	0.13	2	27	1.70	30
公共行政及國防；強制性社會安全	-	-	-	-	-	-	14	4.56	16
教育服務業	-	-	-	-	-	-	2	0.56	3
醫療保健及社會工作服務業	-	-	-	-	-	-	2	0.22	2
藝術、娛樂及休閒服務業	-	-	-	-	-	-	-	-	-
其他服務業	-	-	-	1	0.12	1	27	3.26	27

查不合格情形按行業分(續三)

104年

單位：廠(場)、項

衛 生			法			第			6			條
工作場所及通道不良 (職業安全衛生設施規則第21 -40條)			採光照明 (職業安全衛生設施規則第313 -314條)			盥洗設備及廁所 (職業安全衛生設施規則第318 -319條)			飲用水 (職業安全衛生設施規則第320 條)			
廠次	%	項數	廠次	%	項數	廠次	%	項數	廠次	%	項數	
4,574	5.73	5,541	115	0.14	121	15	0.02	17	70	0.09	70	
7	8.75	8	-	-	-	-	-	-	-	-	-	-
2	2.99	4	-	-	-	-	-	-	-	-	-	-
1,202	4.77	1,379	13	0.05	13	9	0.04	9	2	0.01	2	
142	9.72	163	-	-	-	-	-	-	-	-	-	-
20	9.66	27	-	-	-	-	-	-	-	-	-	-
-	-	-	-	-	-	-	-	-	-	-	-	-
37	4.66	46	-	-	-	-	-	-	-	-	-	-
6	5.88	7	-	-	-	-	-	-	-	-	-	-
8	5.33	9	-	-	-	-	-	-	-	-	-	-
8	5.00	10	-	-	-	-	-	-	1	0.63	1	
41	9.05	47	-	-	-	-	-	-	-	-	-	-
8	2.82	8	-	-	-	-	-	-	-	-	-	-
12	7.89	13	1	0.66	1	-	-	-	-	-	-	-
99	6.00	112	1	0.06	1	1	0.06	1	-	-	-	-
130	5.27	156	2	0.08	2	1	0.04	1	-	-	-	-
23	6.13	25	1	0.27	1	2	0.53	2	-	-	-	-
21	4.92	22	-	-	-	-	-	-	-	-	-	-
83	6.03	90	-	-	-	1	0.07	1	-	-	-	-
68	7.02	78	1	0.10	1	-	-	-	-	-	-	-
73	5.36	84	-	-	-	-	-	-	-	-	-	-
208	4.33	239	-	-	-	1	0.02	1	-	-	-	-
54	2.40	61	2	0.09	2	1	0.04	1	1	0.04	1	
13	2.91	16	-	-	-	-	-	-	-	-	-	-
28	4.19	32	-	-	-	1	0.15	1	-	-	-	-
65	2.88	74	3	0.13	3	-	-	-	-	-	-	-
13	1.64	14	1	0.13	1	-	-	-	-	-	-	-
18	2.63	20	1	0.15	1	-	-	-	-	-	-	-
4	1.74	5	-	-	-	-	-	-	-	-	-	-
14	2.77	15	-	-	-	1	0.20	1	-	-	-	-
6	3.77	6	-	-	-	-	-	-	-	-	-	-
63	6.96	72	-	-	-	-	-	-	-	-	-	-
37	6.17	45	1	0.17	1	-	-	-	-	-	-	-
2,404	6.16	2,943	88	0.23	94	4	0.01	6	65	0.17	65	
182	4.61	219	7	0.18	7	2	0.05	2	2	0.05	2	
68	3.99	81	2	0.12	2	-	-	-	-	-	-	-
164	9.53	205	1	0.06	1	-	-	-	-	-	-	-
51	18.48	69	-	-	-	-	-	-	-	-	-	-
33	15.21	33	-	-	-	-	-	-	-	-	-	-
6	1.39	11	-	-	-	-	-	-	-	-	-	-
122	8.14	164	-	-	-	-	-	-	-	-	-	-
65	4.10	95	-	-	-	-	-	-	1	0.06	1	
14	4.56	22	-	-	-	-	-	-	-	-	-	-
107	29.97	139	-	-	-	-	-	-	-	-	-	-
22	2.42	25	2	0.22	2	-	-	-	-	-	-	-
9	3.56	10	1	0.40	1	-	-	-	-	-	-	-
16	1.93	17	-	-	-	-	-	-	-	-	-	-

表 2-16 職業安全衛生檢查初

中華民國

行 業 別	職 業 安 全 衛 生 法 第 6 條								
	餐廳、廚房及休息 (職業安全衛生設施規則第 322-323條)			勞工身心健康保護措施 (職業安全衛生設施規則第 324-1-324-6條)			其 他		
	廠 次	%	項 數	廠 次	%	項 數	廠 次	%	項 數
總 計	63	0.08	63	1,630	2.04	2,488	19,666	24.62	28,759
農、林、漁、牧業	-	-	-	5	6.25	8	10	12.50	14
礦業及土石採取業	-	-	-	1	1.49	1	13	19.40	15
製 造 業	1	0.00	1	693	2.75	1,062	4,993	19.81	6,985
食品製造業	1	0.07	1	54	3.70	80	308	21.08	385
飲料製造業	-	-	-	12	5.80	20	36	17.39	48
菸草製造業	-	-	-	1	7.69	3	1	7.69	1
紡 織 業	-	-	-	40	5.04	55	155	19.52	186
成衣及服飾品製造業	-	-	-	2	1.96	3	42	41.18	50
皮革、毛皮及其製品製造業	-	-	-	5	3.33	5	38	25.33	44
木竹製品製造業	-	-	-	1	0.63	1	58	36.25	89
紙漿、紙及紙製品製造業	-	-	-	12	2.65	15	92	20.31	121
印刷及資料儲存媒體複製業	-	-	-	7	2.46	9	96	33.80	131
石油及煤製品製造業	-	-	-	4	2.63	5	18	11.84	19
化學材料製造業	-	-	-	40	2.43	61	247	14.98	321
化學製品製造業	-	-	-	49	1.99	82	332	13.47	450
藥品製造業	-	-	-	12	3.20	22	49	13.07	58
橡膠製品製造業	-	-	-	21	4.92	24	103	24.12	128
塑膠製品製造業	-	-	-	33	2.40	53	293	21.28	409
非金屬礦物製品製造業	-	-	-	35	3.61	36	218	22.50	300
基本金屬製造業	-	-	-	23	1.69	38	208	15.26	267
金屬製品製造業	-	-	-	72	1.50	120	1,172	24.40	1,789
電子零組件製造業	-	-	-	113	5.02	183	296	13.14	455
電腦、電子產品及光學製品製造業	-	-	-	25	5.61	40	87	19.51	112
電力設備製造業	-	-	-	22	3.29	36	116	17.34	163
機械設備製造業	-	-	-	29	1.29	44	513	22.75	691
汽車及其零件製造業	-	-	-	36	4.53	55	166	20.88	263
其他運輸工具製造業	-	-	-	22	3.22	32	129	18.86	182
家具製造業	-	-	-	5	2.17	8	71	30.87	118
其他製造業	-	-	-	17	3.37	29	121	23.96	167
產業用機械設備維修及安裝業	-	-	-	1	0.63	3	28	17.61	38
電力及燃氣供應業	-	-	-	20	2.21	26	117	12.93	129
用水供應及污染整治業	-	-	-	14	2.33	24	115	19.17	176
管 造 業	-	-	-	297	0.76	308	12,632	32.39	19,138
批發及零售業	-	-	-	205	5.20	405	698	17.70	894
運輸及倉儲業	-	-	-	78	4.57	140	266	15.60	363
住宿及餐飲業	60	3.49	60	84	4.88	141	160	9.30	182
資訊及通訊傳播業	-	-	-	12	4.35	14	40	14.49	46
金融及保險業	-	-	-	32	14.75	54	31	14.29	33
不動產業	-	-	-	8	1.86	10	70	16.24	105
專業、科學及技術服務業	1	0.07	1	23	1.54	30	197	13.15	240
支援服務業	-	-	-	25	1.58	48	112	7.07	147
公共行政及國防；強制性社會安全	-	-	-	6	1.95	17	25	8.14	31
教育服務業	-	-	-	8	2.24	12	16	4.48	18
醫療保健及社會工作服務業	1	0.11	1	82	9.02	142	49	5.39	65
藝術、娛樂及休閒服務業	-	-	-	9	3.56	12	19	7.51	22
其他服務業	-	-	-	28	3.38	34	103	12.44	156

查不合格情形按行業分(續四)

104年

單位：廠(場)、項

職業安全衛生法第7條			職業安全衛生法第8條			職業安全衛生法第9條			職業安全衛生法第10條		
不符標準機械器具、未申報網站登錄或張貼安全標示			非經中央主管機關認可之驗證機構實施型式驗證合格及張貼合格標章			未經型式驗證合格或型式驗證逾期			作業環境測定、危險物、有害物標示		
廠次	%	項數	廠次	%	項數	廠次	%	項數	廠次	%	項數
2	0.00	2	-	-	-	-	-	-	4,032	5.05	5,917
-	-	-	-	-	-	-	-	-	4	5.00	6
-	-	-	-	-	-	-	-	-	3	4.48	4
-	-	-	-	-	-	-	-	-	2,781	11.04	4,008
-	-	-	-	-	-	-	-	-	162	11.09	230
-	-	-	-	-	-	-	-	-	26	12.56	32
-	-	-	-	-	-	-	-	-	-	-	-
-	-	-	-	-	-	-	-	-	85	10.71	115
-	-	-	-	-	-	-	-	-	8	7.84	16
-	-	-	-	-	-	-	-	-	26	17.33	38
-	-	-	-	-	-	-	-	-	16	10.00	32
-	-	-	-	-	-	-	-	-	39	8.61	58
-	-	-	-	-	-	-	-	-	82	28.87	148
-	-	-	-	-	-	-	-	-	14	9.21	17
-	-	-	-	-	-	-	-	-	170	10.31	215
-	-	-	-	-	-	-	-	-	411	16.67	566
-	-	-	-	-	-	-	-	-	60	16.00	91
-	-	-	-	-	-	-	-	-	51	11.94	75
-	-	-	-	-	-	-	-	-	165	11.98	238
-	-	-	-	-	-	-	-	-	83	8.57	121
-	-	-	-	-	-	-	-	-	101	7.41	145
-	-	-	-	-	-	-	-	-	463	9.64	675
-	-	-	-	-	-	-	-	-	259	11.50	377
-	-	-	-	-	-	-	-	-	73	16.37	99
-	-	-	-	-	-	-	-	-	59	8.82	83
-	-	-	-	-	-	-	-	-	189	8.38	281
-	-	-	-	-	-	-	-	-	72	9.06	118
-	-	-	-	-	-	-	-	-	66	9.65	87
-	-	-	-	-	-	-	-	-	26	11.30	34
-	-	-	-	-	-	-	-	-	72	14.26	114
-	-	-	-	-	-	-	-	-	3	1.89	3
-	-	-	-	-	-	-	-	-	114	12.60	136
-	-	-	-	-	-	-	-	-	29	4.83	46
1	0.00	1	-	-	-	-	-	-	184	0.47	221
1	0.03	1	-	-	-	-	-	-	374	9.48	556
-	-	-	-	-	-	-	-	-	81	4.75	112
-	-	-	-	-	-	-	-	-	77	4.47	107
-	-	-	-	-	-	-	-	-	10	3.62	13
-	-	-	-	-	-	-	-	-	29	13.36	55
-	-	-	-	-	-	-	-	-	4	0.93	7
-	-	-	-	-	-	-	-	-	30	2.00	42
-	-	-	-	-	-	-	-	-	11	0.69	19
-	-	-	-	-	-	-	-	-	18	5.86	32
-	-	-	-	-	-	-	-	-	141	39.50	332
-	-	-	-	-	-	-	-	-	74	8.14	105
-	-	-	-	-	-	-	-	-	17	6.72	36
-	-	-	-	-	-	-	-	-	51	6.16	80

表 2-16 職業安全衛生檢查初

中華民國

行 業 別	職業安全衛生法第11條			職業安全衛生法第12條			職業安全衛生法第13條		
	化學品評估風險等級 並分級管理措施			危害化學物質或噪音、震 動容許暴露標準及作業環 境監測			未繳交新化學物質 安全評估報告		
	廠 次	%	項 數	廠 次	%	項 數	廠 次	%	項 數
總 計	290	0.36	294	964	1.21	1,178	-	-	-
農、林、漁、牧業	-	-	-	1	1.25	1	-	-	-
礦業及土石採取業	-	-	-	-	-	-	-	-	-
製 造 業	267	1.06	271	851	3.38	1,050	-	-	-
食品製造業	8	0.55	8	26	1.78	28	-	-	-
飲料製造業	2	0.97	2	4	1.93	4	-	-	-
菸草製造業	-	-	-	-	-	-	-	-	-
紡 織 業	5	0.63	5	34	4.28	42	-	-	-
成衣及服飾品製造業	-	-	-	3	2.94	3	-	-	-
皮革、毛皮及其製品製造業	2	1.33	2	3	2.00	4	-	-	-
木竹製品製造業	-	-	-	5	3.13	5	-	-	-
紙漿、紙及紙製品製造業	3	0.66	4	12	2.65	12	-	-	-
印刷及資料儲存媒體複製業	-	-	-	44	15.49	50	-	-	-
石油及煤製品製造業	-	-	-	5	3.29	5	-	-	-
化學材料製造業	22	1.33	22	45	2.73	53	-	-	-
化學製品製造業	53	2.15	53	99	4.02	129	-	-	-
藥品製造業	13	3.47	14	12	3.20	14	-	-	-
橡膠製品製造業	-	-	-	28	6.56	34	-	-	-
塑膠製品製造業	13	0.94	13	49	3.56	61	-	-	-
非金屬礦物製品製造業	3	0.31	3	48	4.95	57	-	-	-
基本金屬製造業	9	0.66	9	28	2.05	37	-	-	-
金屬製品製造業	60	1.25	60	185	3.85	246	-	-	-
電子零組件製造業	32	1.42	34	63	2.80	86	-	-	-
電腦、電子產品及光學製品製造業	4	0.90	4	16	3.59	18	-	-	-
電力設備製造業	10	1.49	10	13	1.94	14	-	-	-
機械設備製造業	5	0.22	5	42	1.86	49	-	-	-
汽車及其零件製造業	10	1.26	10	35	4.40	41	-	-	-
其他運輸工具製造業	4	0.58	4	26	3.80	29	-	-	-
家具製造業	1	0.43	1	5	2.17	5	-	-	-
其他製造業	8	1.58	8	21	4.16	24	-	-	-
產業用機械設備維修及安裝業	-	-	-	-	-	-	-	-	-
電力及燃氣供應業	2	0.22	2	6	0.66	7	-	-	-
用水供應及污染整治業	3	0.50	3	3	0.50	3	-	-	-
管 造 業	1	0.00	1	5	0.01	7	-	-	-
批發及零售業	5	0.13	5	18	0.46	24	-	-	-
運輸及倉儲業	1	0.06	1	8	0.47	10	-	-	-
住宿及餐飲業	1	0.06	1	21	1.22	22	-	-	-
資訊及通訊傳播業	-	-	-	4	1.45	4	-	-	-
金融及保險業	-	-	-	1	0.46	1	-	-	-
不動產業	-	-	-	2	0.46	2	-	-	-
專業、科學及技術服務業	2	0.13	2	7	0.47	8	-	-	-
支援服務業	-	-	-	1	0.06	1	-	-	-
公共行政及國防；強制性社會安全	-	-	-	2	0.65	2	-	-	-
教育服務業	2	0.56	2	-	-	-	-	-	-
醫療保健及社會工作服務業	3	0.33	3	19	2.09	19	-	-	-
藝術、娛樂及休閒服務業	-	-	-	-	-	-	-	-	-
其他服務業	3	0.36	3	15	1.81	17	-	-	-



查不合格情形按行業分(續五)

104年

單位：廠(場)、項

職業安全衛生法第14條			職業安全衛生法第15條			職業安全衛生法第16條			職業安全衛生法第17條		
管制性化學品			實施製程安全評估及報備			危險性機械設備 未經檢查合格使用			廠房設計不良		
廠次	%	項數	廠次	%	項數	廠次	%	項數	廠次	%	項數
75	0.09	76	1	0.00	1	424	0.53	426	-	-	-
-	-	-	-	-	-	3	3.75	3	-	-	-
-	-	-	-	-	-	-	-	-	-	-	-
68	0.27	69	-	-	-	249	0.99	251	-	-	-
-	-	-	-	-	-	15	1.03	15	-	-	-
-	-	-	-	-	-	2	0.97	2	-	-	-
-	-	-	-	-	-	-	-	-	-	-	-
2	0.25	2	-	-	-	10	1.26	10	-	-	-
-	-	-	-	-	-	1	0.98	1	-	-	-
1	0.67	1	-	-	-	-	-	-	-	-	-
-	-	-	-	-	-	6	3.75	6	-	-	-
1	0.22	1	-	-	-	1	0.22	1	-	-	-
-	-	-	-	-	-	-	-	-	-	-	-
-	-	-	-	-	-	1	0.66	1	-	-	-
8	0.49	8	-	-	-	7	0.42	7	-	-	-
11	0.45	12	-	-	-	5	0.20	5	-	-	-
4	1.07	4	-	-	-	3	0.80	3	-	-	-
-	-	-	-	-	-	8	1.87	9	-	-	-
1	0.07	1	-	-	-	14	1.02	15	-	-	-
2	0.21	2	-	-	-	12	1.24	12	-	-	-
1	0.07	1	-	-	-	13	0.95	13	-	-	-
33	0.69	33	-	-	-	74	1.54	74	-	-	-
2	0.09	2	-	-	-	2	0.09	2	-	-	-
-	-	-	-	-	-	-	-	-	-	-	-
-	-	-	-	-	-	4	0.60	4	-	-	-
-	-	-	-	-	-	62	2.75	62	-	-	-
2	0.25	2	-	-	-	2	0.25	2	-	-	-
-	-	-	-	-	-	2	0.29	2	-	-	-
-	-	-	-	-	-	-	-	-	-	-	-
-	-	-	-	-	-	4	0.79	4	-	-	-
-	-	-	-	-	-	1	0.63	1	-	-	-
1	0.11	1	1	0.11	1	-	-	-	-	-	-
2	0.33	2	-	-	-	1	0.17	1	-	-	-
-	-	-	-	-	-	114	0.29	114	-	-	-
2	0.05	2	-	-	-	14	0.35	14	-	-	-
-	-	-	-	-	-	10	0.59	10	-	-	-
-	-	-	-	-	-	2	0.12	2	-	-	-
-	-	-	-	-	-	-	-	-	-	-	-
-	-	-	-	-	-	-	-	-	-	-	-
-	-	-	-	-	-	4	0.93	4	-	-	-
-	-	-	-	-	-	6	0.40	6	-	-	-
-	-	-	-	-	-	16	1.01	16	-	-	-
-	-	-	-	-	-	-	-	-	-	-	-
1	0.28	1	-	-	-	-	-	-	-	-	-
1	0.11	1	-	-	-	1	0.11	1	-	-	-
-	-	-	-	-	-	-	-	-	-	-	-
-	-	-	-	-	-	4	0.48	4	-	-	-

表 2-16 職業安全衛生檢查初查

中華民國

行 業 別	職業安全衛生法第20條			職業安全衛生法第21條			職業安全衛生法第22條		
	體格檢查、健康檢查			健康管理措施、檢查手冊 內容及其他應遵行事項			僱用或特約醫護人員辦理 健康管理、職業病預防及 健康促進		
	廠 次	%	項 數	廠 次	%	項 數	廠 次	%	項 數
總 計	2,786	3.49	3,194	285	0.36	310	201	0.25	281
農、林、漁、牧業	2	2.50	2	-	-	-	-	-	-
礦業及土石採取業	4	5.97	4	1	1.49	1	-	-	-
製 造 業	1,769	7.02	2,033	249	0.99	274	109	0.43	144
食品製造業	76	5.20	82	18	1.23	18	7	0.48	13
飲料製造業	7	3.38	7	2	0.97	2	1	0.48	1
菸草製造業	-	-	-	1	7.69	1	-	-	-
紡 織 業	95	11.96	114	16	2.02	18	1	0.13	1
成衣及服飾品製造業	34	33.33	37	-	-	-	1	0.98	1
皮革、毛皮及其製品製造業	15	10.00	16	2	1.33	2	-	-	-
木竹製品製造業	21	13.13	21	1	0.63	1	-	-	-
紙漿、紙及紙製品製造業	43	9.49	46	9	1.99	10	-	-	-
印刷及資料儲存媒體複製業	68	23.94	77	4	1.41	5	-	-	-
石油及煤製品製造業	2	1.32	3	1	0.66	1	-	-	-
化學材料製造業	27	1.64	31	7	0.42	8	2	0.12	2
化學製品製造業	82	3.33	85	16	0.65	16	2	0.08	2
藥品製造業	9	2.40	9	8	2.13	9	1	0.27	1
橡膠製品製造業	38	8.90	44	10	2.34	10	6	1.41	6
塑膠製品製造業	130	9.44	157	16	1.16	18	2	0.15	2
非金屬礦物製品製造業	92	9.49	124	27	2.79	37	1	0.10	1
基本金屬製造業	86	6.31	95	11	0.81	12	4	0.29	5
金屬製品製造業	413	8.60	493	28	0.58	28	14	0.29	18
電子零組件製造業	107	4.75	111	24	1.07	26	32	1.42	41
電腦、電子產品及光學製品製造業	23	5.16	24	5	1.12	5	6	1.35	7
電力設備製造業	46	6.88	49	7	1.05	8	1	0.15	2
機械設備製造業	160	7.10	183	10	0.44	12	9	0.40	9
汽車及其零件製造業	66	8.30	80	7	0.88	7	6	0.75	14
其他運輸工具製造業	31	4.53	33	8	1.17	8	6	0.88	6
家具製造業	32	13.91	36	4	1.74	4	4	1.74	4
其他製造業	62	12.28	72	7	1.39	8	3	0.59	8
產業用機械設備維修及安裝業	4	2.52	4	-	-	-	-	-	-
電力及燃氣供應業	5	0.55	5	3	0.33	3	2	0.22	2
用水供應及污染整治業	35	5.83	44	1	0.17	1	-	-	-
管 造 業	321	0.82	331	2	0.01	2	-	-	-
批發及零售業	295	7.48	373	6	0.15	6	25	0.63	38
運輸及倉儲業	62	3.64	65	9	0.53	9	8	0.47	18
住宿及餐飲業	42	2.44	48	3	0.17	3	9	0.52	13
資訊及通訊傳播業	14	5.07	16	3	1.09	3	7	2.54	8
金融及保險業	3	1.38	3	-	-	-	5	2.30	9
不動產業	3	0.70	4	1	0.23	1	3	0.70	7
專業、科學及技術服務業	44	2.94	64	-	-	-	7	0.47	9
支援服務業	96	6.06	107	1	0.06	1	1	0.06	1
公共行政及國防；強制性社會安全	3	0.98	3	-	-	-	-	-	-
教育服務業	14	3.92	14	1	0.28	1	4	1.12	6
醫療保健及社會工作服務業	33	3.63	35	3	0.33	3	21	2.31	26
藝術、娛樂及休閒服務業	7	2.77	8	-	-	-	-	-	-
其他服務業	34	4.11	35	2	0.24	2	-	-	-

不合格情形按行業分(續六)

104年

單位：廠(場)、項

職業安全衛生法第23條						職業安全衛生法第24條		
安全衛生管理組織人員			自動檢查			危險性機械設備操作人員應由合格人員擔任		
廠次	%	項數	廠次	%	項數	廠次	%	項數
8,127	10.17	9,855	9,479	11.87	12,011	101	0.13	101
14	17.50	21	12	15.00	13	-	-	-
8	11.94	9	5	7.46	5	-	-	-
3,944	15.65	4,652	3,265	12.96	5,133	83	0.33	83
349	23.89	425	267	18.28	422	5	0.34	5
29	14.01	31	17	8.21	25	-	-	-
2	15.38	2	-	-	-	-	-	-
137	17.25	168	105	13.22	151	3	0.38	3
47	46.08	55	20	19.61	31	1	0.98	1
31	20.67	37	11	7.33	18	-	-	-
49	30.63	54	40	25.00	75	1	0.63	1
113	24.94	134	76	16.78	118	1	0.22	1
78	27.46	80	32	11.27	47	-	-	-
19	12.50	20	14	9.21	16	-	-	-
164	9.95	181	107	6.49	146	2	0.12	2
261	10.59	280	220	8.92	320	4	0.16	4
31	8.27	40	42	11.20	56	-	-	-
87	20.37	96	68	15.93	123	2	0.47	2
255	18.52	307	266	19.32	446	4	0.29	4
126	13.00	144	133	13.73	206	2	0.21	2
166	12.18	206	142	10.42	212	7	0.51	7
774	16.11	908	751	15.64	1,300	33	0.69	33
258	11.45	323	176	7.81	270	-	-	-
67	15.02	91	43	9.64	50	-	-	-
91	13.60	103	80	11.96	122	1	0.15	1
381	16.90	436	372	16.50	549	14	0.62	14
135	16.98	169	105	13.21	186	-	-	-
112	16.37	144	69	10.09	92	3	0.44	3
51	22.17	63	38	16.52	53	-	-	-
114	22.57	133	58	11.49	86	-	-	-
17	10.69	22	13	8.18	13	-	-	-
65	7.18	75	66	7.29	73	-	-	-
109	18.17	136	110	18.33	135	-	-	-
1,861	4.77	2,320	4,578	11.74	4,915	9	0.02	9
749	18.99	881	472	11.97	595	4	0.10	4
266	15.60	353	202	11.85	260	1	0.06	1
316	18.36	395	103	5.98	115	-	-	-
35	12.68	48	30	10.87	34	-	-	-
64	29.49	69	16	7.37	18	-	-	-
70	16.24	107	76	17.63	78	-	-	-
116	7.74	142	137	9.15	161	-	-	-
150	9.47	199	156	9.85	170	3	0.19	3
50	16.29	81	35	11.40	39	-	-	-
90	25.21	105	80	22.41	96	-	-	-
105	11.55	117	36	3.96	43	1	0.11	1
32	12.65	42	26	10.28	30	-	-	-
83	10.02	103	74	8.94	98	-	-	-

表 2-16 職業安全衛生檢查初查

中華民國

行 業 別	職業安全衛生法第26條			職業安全衛生法第27條		
	交付承攬應告知安全衛生事項			共同作業應採規定必要措施		
	廠 次	%	項 數	廠 次	%	項 數
總 計	188	0.24	189	520	0.65	1,346
農、林、漁、牧業	1	1.25	1	1	1.25	4
礦業及土石採取業	-	-	-	1	1.49	2
製 造 業	39	0.15	39	46	0.18	115
食品製造業	1	0.07	1	1	0.07	1
飲料製造業	-	-	-	-	-	-
菸草製造業	-	-	-	-	-	-
紡 織 業	2	0.25	2	2	0.25	5
成衣及服飾品製造業	-	-	-	-	-	-
皮革、毛皮及其製品製造業	2	1.33	2	1	0.67	1
木竹製品製造業	-	-	-	1	0.63	4
紙漿、紙及紙製品製造業	-	-	-	2	0.44	4
印刷及資料儲存媒體複製業	-	-	-	1	0.35	4
石油及煤製品製造業	1	0.66	1	1	0.66	1
化學材料製造業	-	-	-	4	0.24	8
化學製品製造業	1	0.04	1	2	0.08	6
藥品製造業	-	-	-	-	-	-
橡膠製品製造業	1	0.23	1	1	0.23	3
塑膠製品製造業	-	-	-	-	-	-
非金屬礦物製品製造業	4	0.41	4	5	0.52	10
基本金屬製造業	3	0.22	3	3	0.22	11
金屬製品製造業	10	0.21	10	8	0.17	24
電子零組件製造業	1	0.04	1	1	0.04	1
電腦、電子產品及光學製品製造業	-	-	-	-	-	-
電力設備製造業	2	0.30	2	6	0.90	16
機械設備製造業	3	0.13	3	3	0.13	7
汽車及其零件製造業	1	0.13	1	1	0.13	1
其他運輸工具製造業	1	0.15	1	1	0.15	1
家具製造業	-	-	-	-	-	-
其他製造業	1	0.20	1	1	0.20	4
產業用機械設備維修及安裝業	5	3.14	5	1	0.63	3
電力及燃氣供應業	4	0.44	4	7	0.77	13
供水供應及污染整治業	2	0.33	2	4	0.67	6
營 造 業	120	0.31	120	421	1.08	1,101
批發及零售業	7	0.18	8	9	0.23	16
運輸及倉儲業	2	0.12	2	4	0.23	13
住宿及餐飲業	-	-	-	1	0.06	1
資訊及通訊傳播業	-	-	-	2	0.72	3
金融及保險業	-	-	-	-	-	-
不動產業	3	0.70	3	8	1.86	27
專業、科學及技術服務業	4	0.27	4	10	0.67	25
支援服務業	2	0.13	2	3	0.19	10
公共行政及國防；強制性社會安全	2	0.65	2	3	0.98	10
教 育 服 務 業	1	0.28	1	-	-	-
醫療保健及社會工作服務業	-	-	-	-	-	-
藝術、娛樂及休閒服務業	-	-	-	-	-	-
其他服務業	1	0.12	1	-	-	-



表 2-16 職業安全衛生檢查初查

中華民國

行 業 別	職業安全衛生法第31條			職業安全衛生法第32條		
	妊娠或分娩後女性勞工依醫師適性評估並採取健康保護措施			安全衛生教育訓練		
	廠 次	%	項 數	廠 次	%	項 數
總 計	23	0.03	26	9,310	11.65	11,746
農、林、漁、牧業	-	-	-	11	13.75	13
礦業及土石採取業	-	-	-	9	13.43	11
製 造 業	12	0.05	12	4,665	18.51	6,478
食品製造業	-	-	-	447	30.60	644
飲料製造業	-	-	-	25	12.08	32
菸草製造業	-	-	-	1	7.69	1
紡 織 業	-	-	-	168	21.16	220
成衣及服飾品製造業	-	-	-	37	36.27	48
皮革、毛皮及其製品製造業	-	-	-	28	18.67	36
木竹製品製造業	-	-	-	66	41.25	95
紙漿、紙及紙製品製造業	-	-	-	106	23.40	155
印刷及資料儲存媒體複製業	-	-	-	82	28.87	102
石油及煤製品製造業	-	-	-	18	11.84	29
化學材料製造業	1	0.06	1	127	7.70	156
化學製品製造業	-	-	-	315	12.78	398
藥品製造業	-	-	-	43	11.47	55
橡膠製品製造業	-	-	-	100	23.42	145
塑膠製品製造業	-	-	-	367	26.65	548
非金屬礦物製品製造業	-	-	-	186	19.20	257
基本金屬製造業	-	-	-	196	14.38	268
金屬製品製造業	1	0.02	1	1,048	21.82	1,510
電子零組件製造業	5	0.22	5	214	9.50	280
電腦、電子產品及光學製品製造業	1	0.22	1	62	13.90	76
電力設備製造業	2	0.30	2	90	13.45	129
機械設備製造業	2	0.09	2	495	21.95	727
汽車及其零件製造業	-	-	-	155	19.50	204
其他運輸工具製造業	-	-	-	117	17.11	142
家具製造業	-	-	-	52	22.61	71
其他製造業	-	-	-	98	19.41	124
產業用機械設備維修及安裝業	-	-	-	22	13.84	26
電力及燃氣供應業	-	-	-	84	9.28	109
用水供應及污染整治業	-	-	-	145	24.17	202
營 造 業	-	-	-	2,263	5.80	2,335
批發及零售業	5	0.13	5	771	19.55	986
運輸及倉儲業	1	0.06	1	244	14.31	313
住宿及餐飲業	-	-	-	237	13.77	272
資訊及通訊傳播業	-	-	-	23	8.33	28
金融及保險業	-	-	-	45	20.74	53
不動產業	-	-	-	70	16.24	73
專業、科學及技術服務業	-	-	-	133	8.88	153
支援服務業	-	-	-	163	10.29	183
公共行政及國防；強制性社會安全	-	-	-	40	13.03	52
教育服務業	-	-	-	212	59.38	257
醫療保健及社會工作服務業	5	0.55	8	72	7.92	74
藝術、娛樂及休閒服務業	-	-	-	29	11.46	34
其他服務業	-	-	-	94	11.35	120

不合格情形按行業分(續八完)

104年

單位：廠(場)、項

職業安全衛生法第33條			職業安全衛生法第34條			職業安全衛生法第38條		
宣導安全衛生規定使勞工周知			安全衛生工作守則			陳報職業災害統計		
廠次	%	項數	廠次	%	項數	廠次	%	項數
3	0.00	3	7,003	8.77	7,114	165	0.21	165
-	-	-	11	13.75	11	-	-	-
-	-	-	7	10.45	7	-	-	-
1	0.00	1	2,805	11.13	2,893	47	0.19	47
-	-	-	296	20.26	304	5	0.34	5
-	-	-	18	8.70	19	-	-	-
-	-	-	2	15.38	2	-	-	-
-	-	-	80	10.08	81	1	0.13	1
-	-	-	15	14.71	16	2	1.96	2
-	-	-	14	9.33	14	-	-	-
-	-	-	36	22.50	36	-	-	-
-	-	-	59	13.02	60	-	-	-
-	-	-	28	9.86	28	3	1.06	3
-	-	-	15	9.87	16	-	-	-
-	-	-	74	4.49	76	-	-	-
-	-	-	214	8.68	223	3	0.12	3
-	-	-	35	9.33	38	-	-	-
-	-	-	38	8.90	39	1	0.23	1
-	-	-	191	13.87	198	-	-	-
-	-	-	133	13.73	134	2	0.21	2
-	-	-	148	10.86	153	1	0.07	1
1	0.02	1	619	12.89	635	1	0.02	1
-	-	-	115	5.10	119	10	0.44	10
-	-	-	28	6.28	32	4	0.90	4
-	-	-	67	10.01	68	1	0.15	1
-	-	-	359	15.92	375	3	0.13	3
-	-	-	81	10.19	82	3	0.38	3
-	-	-	53	7.75	54	4	0.58	4
-	-	-	18	7.83	20	-	-	-
-	-	-	55	10.89	57	3	0.59	3
-	-	-	14	8.81	14	-	-	-
-	-	-	26	2.87	27	1	0.11	1
-	-	-	107	17.83	108	-	-	-
2	0.01	2	2,365	6.06	2,368	-	-	-
-	-	-	601	15.24	604	5	0.13	5
-	-	-	143	8.39	145	4	0.23	4
-	-	-	214	12.43	224	2	0.12	2
-	-	-	24	8.70	26	6	2.17	6
-	-	-	27	12.44	27	-	-	-
-	-	-	88	20.42	88	-	-	-
-	-	-	109	7.28	109	3	0.20	3
-	-	-	129	8.14	130	-	-	-
-	-	-	34	11.07	34	3	0.98	3
-	-	-	118	33.05	118	93	26.05	93
-	-	-	103	11.33	103	-	-	-
-	-	-	24	9.49	24	-	-	-
-	-	-	68	8.21	68	1	0.12	1

表 2-17 職業安全衛生檢查複

中華民國

行 業 別	實 施 檢 查 廠 次	總 項 數			職 業 安 全					
					職業安全衛生法第6條 計			一般機械安全設備不良 (職業安全衛生設施規則第 41-57條)		
		通知改善	已改善	改善率%	通知改善	已改善	改善率%	通知改善	已改善	改善率%
總 計	24,977	25,922	22,592	87.15	16,041	14,238	88.76	617	549	88.98
農、林、漁、牧業	13	18	17	94.44	5	4	80.00	-	-	-
礦業及土石採取業	31	26	22	84.62	14	13	92.86	-	-	-
製 造 業	5,471	11,445	9,928	86.75	5,555	4,973	89.52	513	461	89.86
食品製造業	215	668	561	83.98	330	281	85.15	44	41	93.18
飲料製造業	49	51	47	92.16	39	37	94.87	3	3	100.00
菸草製造業	4	3	3	100.00	-	-	-	-	-	-
紡 織 業	183	604	467	77.32	302	259	85.76	36	29	80.56
成衣及服飾品製造業	34	161	123	76.40	56	44	78.57	2	-	-
皮革、毛皮及其製品製造業	35	105	54	51.43	53	28	52.83	5	1	20.00
木竹製品製造業	40	194	163	84.02	76	67	88.16	8	8	100.00
紙漿、紙及紙製品製造業	104	360	302	83.89	160	143	89.38	27	25	92.59
印刷及資料儲存媒體複製業	60	237	190	80.17	97	79	81.44	9	9	100.00
石油及煤製品製造業	65	53	51	96.23	25	24	96.00	3	3	100.00
化學材料製造業	628	624	571	91.51	353	319	90.37	11	11	100.00
化學製品製造業	512	773	724	93.66	383	359	93.73	12	12	100.00
藥品製造業	58	111	108	97.30	47	44	93.62	2	2	100.00
橡膠製品製造業	126	384	346	90.10	155	141	90.97	13	13	100.00
塑膠製品製造業	281	876	741	84.59	379	335	88.39	31	25	80.65
非金屬礦物製品製造業	287	469	403	85.93	254	229	90.16	35	30	85.71
基本金屬製造業	397	425	383	90.12	245	223	91.02	19	17	89.47
金屬製品製造業	867	2,266	1,928	85.08	1,086	967	89.04	105	95	90.48
電子零組件製造業	435	528	481	91.10	245	223	91.02	10	10	100.00
電腦、電子產品及光學製品製造業	100	164	154	93.90	78	77	98.72	4	4	100.00
電力設備製造業	142	266	235	88.35	130	116	89.23	12	9	75.00
機械設備製造業	350	910	808	88.79	458	418	91.27	66	61	92.42
汽車及其零件製造業	118	508	458	90.16	238	220	92.44	21	19	90.48
其他運輸工具製造業	127	186	168	90.32	94	87	92.55	11	11	100.00
家具製造業	43	198	170	85.86	115	105	91.30	8	8	100.00
其他製造業	111	280	248	88.57	131	122	93.13	16	15	93.75
產業用機械設備維修及安裝業	100	41	41	100.00	26	26	100.00	-	-	-
電力及燃氣供應業	276	233	216	92.70	155	142	91.61	4	3	75.00
用水供應及污染整治業	168	454	349	76.87	211	175	82.94	14	11	78.57
營 造 業	15,607	11,029	9,845	89.26	8,768	7,811	89.09	49	44	89.80
批發及零售業	562	1,006	763	75.84	494	390	78.95	16	11	68.75
運輸及倉儲業	552	406	355	87.44	218	195	89.45	6	6	100.00
住宿及餐飲業	301	339	257	75.81	177	134	75.71	2	1	50.00
資訊及通訊傳播業	42	59	49	83.05	24	20	83.33	1	1	100.00
金融及保險業	4	8	8	100.00	2	2	100.00	-	-	-
不動產業	99	54	47	87.04	33	29	87.88	-	-	-
專業、科學及技術服務業	376	131	122	93.13	71	67	94.37	1	1	100.00
支援服務業	828	153	131	85.62	53	49	92.45	1	1	100.00
公共行政及國防；強制性社會安全	99	140	128	91.43	56	47	83.93	1	-	-
教育服務業	16	48	41	85.42	22	18	81.82	4	4	100.00
醫療保健及社會工作服務業	256	167	160	95.81	89	88	98.88	1	1	100.00
藝術、娛樂及休閒服務業	40	29	22	75.86	9	9	100.00	1	1	100.00
其他服務業	236	177	132	74.58	85	72	84.71	3	3	100.00

說明：1.初複查有跨越年度情形者，對初查之統計基準，以檢查事業單位前三年內未受檢查為初查，曾受檢查為複查。

2.對前項初複查統計，事業單位名稱變更登記者應重新計算，若僅業主變更則仍然維持。

3.改善率=已改善數÷通知改善數×100。



查不合格情形按行業分

104年

單位：廠（場）、項

全			衛			生			法			第			6			條			
工作機械，木材加工機械安全設備不良(職業安全衛生設施規則第58—68條)			衝壓機械及剪斷機械安全設備不良(職業安全衛生設施規則第69—72條)			離心機械、粉碎機、混合機、滾輾機等安全設備不良(職業安全衛生設施規則第73—86條)			特殊危險機具安全設備不良(職業安全衛生設施規則第87—113條)												
通知改善	已改善	改善率%	通知改善	已改善	改善率%	通知改善	已改善	改善率%	通知改善	已改善	改善率%	通知改善	已改善	改善率%	通知改善	已改善	改善率%	通知改善	已改善	改善率%	
100	91	91.00	15	15	100.00	156	143	91.67	1,248	1,124	90.06										
-	-	-	-	-	-	-	-	-	-	-	-	-	-	-	-	-	-	-	-	-	-
-	-	-	-	-	-	-	-	-	-	-	-	1	1	100.00							
77	73	94.81	15	15	100.00	134	124	92.54	726	663	91.32										
4	4	100.00	-	-	-	9	7	77.78	35	32	91.43										
-	-	-	-	-	-	-	-	-	-	1	1	100.00									
-	-	-	-	-	-	-	-	-	-	-	-										
12	12	100.00	-	-	-	9	8	88.89	48	39	81.25										
-	-	-	-	-	-	6	6	100.00	6	6	100.00										
-	-	-	-	-	-	2	1	50.00	7	4	57.14										
1	1	100.00	-	-	-	4	4	100.00	9	5	55.56										
1	1	100.00	-	-	-	6	6	100.00	7	7	100.00										
1	1	100.00	-	-	-	3	3	100.00	7	7	100.00										
-	-	-	-	-	-	-	-	-	1	1	100.00										
-	-	-	-	-	-	4	4	100.00	17	16	94.12										
1	1	100.00	-	-	-	6	5	83.33	22	22	100.00										
-	-	-	-	-	-	1	1	100.00	5	5	100.00										
1	1	100.00	-	-	-	5	5	100.00	17	17	100.00										
2	2	100.00	-	-	-	15	14	93.33	43	39	90.70										
1	1	100.00	-	-	-	4	4	100.00	35	33	94.29										
4	4	100.00	-	-	-	5	5	100.00	57	51	89.47										
20	18	90.00	11	11	100.00	30	27	90.00	179	161	89.94										
2	2	100.00	-	-	-	2	1	50.00	22	20	90.91										
3	3	100.00	-	-	-	-	-	-	10	9	90.00										
3	3	100.00	-	-	-	2	2	100.00	15	14	93.33										
12	10	83.33	2	2	100.00	3	3	100.00	85	81	95.29										
6	6	100.00	1	1	100.00	9	9	100.00	46	44	95.65										
-	-	-	-	-	-	2	2	100.00	12	11	91.67										
2	2	100.00	1	1	100.00	4	4	100.00	27	27	100.00										
1	1	100.00	-	-	-	3	3	100.00	11	9	81.82										
-	-	-	-	-	-	-	-	-	2	2	100.00										
-	-	-	-	-	-	-	-	-	10	9	90.00										
-	-	-	-	-	-	-	-	-	-	24	20	83.33									
16	13	81.25	-	-	-	2	2	100.00	397	356	89.67										
4	2	50.00	-	-	-	8	6	75.00	43	33	76.74										
2	2	100.00	-	-	-	2	2	100.00	13	12	92.31										
-	-	-	-	-	-	1	-	-	2	1	50.00										
-	-	-	-	-	-	-	-	-	1	1	100.00										
-	-	-	-	-	-	-	-	-	-	-	-										
1	1	100.00	-	-	-	1	1	100.00	-	-	-										
-	-	-	-	-	-	1	1	100.00	6	6	100.00										
-	-	-	-	-	-	-	-	-	9	8	88.89										
-	-	-	-	-	-	-	-	-	5	4	80.00										
-	-	-	-	-	-	2	2	100.00	1	1	100.00										
-	-	-	-	-	-	-	-	-	3	3	100.00										
-	-	-	-	-	-	-	-	-	2	2	100.00										
-	-	-	-	-	-	-	-	-	3	3	100.00										
-	-	-	-	-	-	-	-	-	2	2	100.00										
-	-	-	-	-	-	4	4	100.00	5	4	80.00										

表 2-17 職業安全衛生檢查複

中華民國

行 業 別	職 業 安 全								
	鍋爐、壓力容器(蒸氣類)安全設備不良(鍋爐及壓力容器安全規則、製造設施標準)			起重升降機具安全設備不良(起重升降機具安全規則)			高壓氣體容器及設備安全設備不良(高壓氣體勞工安全規則及有關規定)		
	通知改善	已改善	改善率%	通知改善	已改善	改善率%	通知改善	已改善	改善率%
總 計	186	173	93.01	320	277	86.56	61	56	91.80
農、林、漁、牧業	-	-	-	-	-	-	-	-	-
礦業及土石採取業	1	1	100.00	-	-	-	-	-	-
製 造 業	143	137	95.80	44	43	97.73	24	22	91.67
食品製造業	14	14	100.00	1	1	100.00	2	1	50.00
飲料製造業	-	-	-	-	-	-	1	1	100.00
菸草製造業	-	-	-	-	-	-	-	-	-
紡 織 業	12	10	83.33	-	-	-	-	-	-
成衣及服飾品製造業	2	2	100.00	-	-	-	-	-	-
皮革、毛皮及其製品製造業	1	1	100.00	-	-	-	-	-	-
木竹製品製造業	1	1	100.00	-	-	-	-	-	-
紙漿、紙及紙製品製造業	7	7	100.00	-	-	-	-	-	-
印刷及資料儲存媒體複製業	2	2	100.00	-	-	-	-	-	-
石油及煤製品製造業	-	-	-	-	-	-	-	-	-
化學材料製造業	13	13	100.00	2	2	100.00	4	3	75.00
化學製品製造業	20	18	90.00	-	-	-	5	5	100.00
藥品製造業	2	2	100.00	-	-	-	-	-	-
橡膠製品製造業	8	8	100.00	2	2	100.00	-	-	-
塑膠製品製造業	11	10	90.91	2	2	100.00	4	4	100.00
非金屬礦物製品製造業	-	-	-	1	1	100.00	2	2	100.00
基本金屬製造業	4	4	100.00	5	5	100.00	2	2	100.00
金屬製品製造業	19	19	100.00	16	16	100.00	3	3	100.00
電子零組件製造業	5	5	100.00	1	1	100.00	-	-	-
電腦、電子產品及光學製品製造業	1	1	100.00	1	1	100.00	-	-	-
電力設備製造業	1	1	100.00	-	-	-	1	1	100.00
機械設備製造業	7	6	85.71	7	6	85.71	-	-	-
汽車及其零件製造業	3	3	100.00	-	-	-	-	-	-
其他運輸工具製造業	-	-	-	4	4	100.00	-	-	-
家具製造業	3	3	100.00	1	1	100.00	-	-	-
其他製造業	7	7	100.00	1	1	100.00	-	-	-
產業用機械設備維修及安裝業	-	-	-	-	-	-	-	-	-
電力及燃氣供應業	11	11	100.00	-	-	-	25	22	88.00
用水供應及污染整治業	4	2	50.00	2	2	100.00	-	-	-
營 造 業	-	-	-	230	194	84.35	-	-	-
批發及零售業	8	7	87.50	10	5	50.00	12	12	100.00
運輸及倉儲業	10	8	80.00	8	8	100.00	-	-	-
住宿及餐飲業	3	2	66.67	-	-	-	-	-	-
資訊及通訊傳播業	-	-	-	-	-	-	-	-	-
金融及保險業	-	-	-	-	-	-	-	-	-
不動產業	-	-	-	1	1	100.00	-	-	-
專業、科學及技術服務業	2	2	100.00	5	4	80.00	-	-	-
支援服務業	-	-	-	19	19	100.00	-	-	-
公共行政及國防；強制性社會安全	-	-	-	-	-	-	-	-	-
教 育 服 務 業	-	-	-	-	-	-	-	-	-
醫療保健及社會工作服務業	1	1	100.00	-	-	-	-	-	-
藝術、娛樂及休閒服務業	-	-	-	-	-	-	-	-	-
其他服務業	3	2	66.67	1	1	100.00	-	-	-

查不合格情形按行業分(續一)

104年

單位：廠(場)、項

衛 生			法			第			6			條
危險場所爆炸、火災、腐蝕防止安全設備不良(職業安全衛生設施規則第168-223條)			墜落、物體飛落災害防止安全設施不良(職業安全衛生設施規則第224-238條)			施工架及施工構台安全不良(營造安全衛生設施標準第39-62之2條)			擋土支撐不良(營造安全衛生設施標準第71-79之1條)			
通知改善	已改善	改善率%	通知改善	已改善	改善率%	通知改善	已改善	改善率%	通知改善	已改善	改善率%	
286	268	93.71	1,161	1,064	91.65	720	694	96.39	97	97	100.00	
-	-	-	1	1	100.00	-	-	-	1	1	100.00	
-	-	-	1	1	100.00	-	-	-	-	-	-	
183	171	93.44	342	308	90.06	11	10	90.91	1	1	100.00	
5	5	100.00	28	24	85.71	-	-	-	-	-	-	
1	1	100.00	7	6	85.71	-	-	-	-	-	-	
-	-	-	-	-	-	-	-	-	-	-	-	
4	4	100.00	19	18	94.74	-	-	-	-	-	-	
-	-	-	-	-	-	-	-	-	-	-	-	
1	-	-	3	3	100.00	-	-	-	-	-	-	
-	-	-	15	15	100.00	-	-	-	-	-	-	
-	-	-	20	20	100.00	-	-	-	-	-	-	
5	5	100.00	3	3	100.00	-	-	-	-	-	-	
4	4	100.00	1	1	100.00	1	1	100.00	-	-	-	
38	34	89.47	8	8	100.00	1	1	100.00	-	-	-	
38	34	89.47	35	33	94.29	1	1	100.00	-	-	-	
7	7	100.00	-	-	-	-	-	-	-	-	-	
2	2	100.00	7	5	71.43	-	-	-	-	-	-	
13	12	92.31	19	15	78.95	-	-	-	-	-	-	
8	8	100.00	14	9	64.29	-	-	-	-	-	-	
8	8	100.00	14	13	92.86	1	-	-	-	-	-	
15	14	93.33	58	51	87.93	2	2	100.00	1	1	100.00	
15	15	100.00	7	7	100.00	1	1	100.00	-	-	-	
2	2	100.00	5	5	100.00	-	-	-	-	-	-	
2	1	50.00	14	13	92.86	2	2	100.00	-	-	-	
4	4	100.00	20	18	90.00	-	-	-	-	-	-	
3	3	100.00	11	10	90.91	-	-	-	-	-	-	
3	3	100.00	3	1	33.33	1	1	100.00	-	-	-	
1	1	100.00	12	11	91.67	-	-	-	-	-	-	
3	3	100.00	13	13	100.00	1	1	100.00	-	-	-	
1	1	100.00	6	6	100.00	-	-	-	-	-	-	
13	13	100.00	10	9	90.00	1	1	100.00	-	-	-	
6	5	83.33	24	22	91.67	1	1	100.00	-	-	-	
51	49	96.08	689	646	93.76	703	678	96.44	94	94	100.00	
14	12	85.71	46	38	82.61	1	1	100.00	-	-	-	
7	6	85.71	16	15	93.75	-	-	-	1	1	100.00	
1	1	100.00	6	5	83.33	-	-	-	-	-	-	
1	1	100.00	3	3	100.00	-	-	-	-	-	-	
-	-	-	-	-	-	-	-	-	-	-	-	
-	-	-	2	1	50.00	-	-	-	-	-	-	
1	1	100.00	6	4	66.67	3	3	100.00	-	-	-	
-	-	-	4	3	75.00	-	-	-	-	-	-	
3	3	100.00	8	7	87.50	-	-	-	-	-	-	
2	2	100.00	1	-	-	-	-	-	-	-	-	
1	1	100.00	1	1	100.00	-	-	-	-	-	-	
2	2	100.00	-	-	-	-	-	-	-	-	-	
1	1	100.00	1	-	-	-	-	-	-	-	-	
1	1	100.00	1	-	-	-	-	-	-	-	-	

表 2-17 職業安全衛生檢查複

中華民國

行 業 別	職 業 安 全								
	模板支撐不良 (營造安全衛生設施標準 第130-147條)			電氣設備安全設施不良 (職業安全衛生設施規則第 239-276條)			勞工身體防護不良 (職業安全衛生設施規則第 277-291條)		
	通知改善	已改善	改善率%	通知改善	已改善	改善率%	通知改善	已改善	改善率%
總 計	115	108	93.91	1,344	1,170	87.05	264	249	94.32
農、林、漁、牧業	-	-	-	-	-	-	-	-	-
礦業及土石採取業	-	-	-	-	-	-	1	1	100.00
製 造 業	1	1	100.00	516	466	90.31	115	106	92.17
食品製造業	-	-	-	34	28	82.35	3	2	66.67
飲料製造業	-	-	-	8	8	100.00	-	-	-
菸草製造業	-	-	-	-	-	-	-	-	-
紡 織 業	-	-	-	20	18	90.00	9	9	100.00
成衣及服飾品製造業	-	-	-	5	5	100.00	1	1	100.00
皮革、毛皮及其製品製造業	-	-	-	9	4	44.44	-	-	-
木竹製品製造業	-	-	-	5	5	100.00	-	-	-
紙漿、紙及紙製品製造業	-	-	-	16	14	87.50	2	2	100.00
印刷及資料儲存媒體複製業	-	-	-	3	2	66.67	1	1	100.00
石油及煤製品製造業	-	-	-	5	5	100.00	-	-	-
化學材料製造業	-	-	-	24	22	91.67	9	8	88.89
化學製品製造業	-	-	-	34	33	97.06	12	12	100.00
藥品製造業	-	-	-	1	1	100.00	-	-	-
橡膠製品製造業	-	-	-	8	6	75.00	4	4	100.00
塑膠製品製造業	-	-	-	46	41	89.13	9	9	100.00
非金屬礦物製品製造業	-	-	-	28	26	92.86	12	10	83.33
基本金屬製造業	-	-	-	32	27	84.38	7	6	85.71
金屬製品製造業	-	-	-	97	89	91.75	21	18	85.71
電子零組件製造業	-	-	-	21	19	90.48	7	6	85.71
電腦、電子產品及光學製品製造業	-	-	-	6	6	100.00	2	2	100.00
電力設備製造業	-	-	-	10	10	100.00	2	2	100.00
機械設備製造業	-	-	-	55	50	90.91	9	9	100.00
汽車及其零件製造業	-	-	-	24	22	91.67	-	-	-
其他運輸工具製造業	-	-	-	11	11	100.00	1	1	100.00
家具製造業	-	-	-	5	5	100.00	1	1	100.00
其他製造業	-	-	-	6	6	100.00	2	2	100.00
產業用機械設備維修及安裝業	1	1	100.00	3	3	100.00	1	1	100.00
電力及燃氣供應業	-	-	-	27	26	96.30	2	2	100.00
用水供應及污染整治業	-	-	-	31	28	90.32	5	5	100.00
營 造 業	114	107	93.86	512	426	83.20	113	107	94.69
批發及零售業	-	-	-	100	86	86.00	4	4	100.00
運輸及倉儲業	-	-	-	28	20	71.43	7	7	100.00
住宿及餐飲業	-	-	-	31	25	80.65	5	5	100.00
資訊及通訊傳播業	-	-	-	3	1	33.33	2	2	100.00
金融及保險業	-	-	-	1	1	100.00	-	-	-
不動產業	-	-	-	4	4	100.00	-	-	-
專業、科學及技術服務業	-	-	-	3	3	100.00	5	5	100.00
支援服務業	-	-	-	3	3	100.00	3	3	100.00
公共行政及國防；強制性社會安全	-	-	-	16	13	81.25	-	-	-
教育服務業	-	-	-	2	2	100.00	-	-	-
醫療保健及社會工作服務業	-	-	-	47	47	100.00	1	1	100.00
藝術、娛樂及休閒服務業	-	-	-	3	3	100.00	-	-	-
其他服務業	-	-	-	17	16	94.12	1	1	100.00

查不合格情形按行業分(續二)

104年

單位：廠（場）、項

衛                    生                    法                    第                    6                    條											
有害作業環境設施不良 (職業安全衛生設施規則第292、298條)			危害物及有害物之處理 (職業安全衛生設施規則第293條-297條、299條)			噪音處理及防止 (職業安全衛生設施規則第300條)			振動 (職業安全衛生設施規則第301、302條)		
通知改善	已改善	改善率%	通知改善	已改善	改善率%	通知改善	已改善	改善率%	通知改善	已改善	改善率%
3	3	100.00	11	10	90.91	82	79	96.34	-	-	-
-	-	-	-	-	-	-	-	-	-	-	-
-	-	-	-	-	-	-	-	-	-	-	-
-	-	-	-	-	-	-	-	-	-	-	-
3	3	100.00	8	7	87.50	76	73	96.05	-	-	-
-	-	-	3	3	100.00	6	6	100.00	-	-	-
-	-	-	-	-	-	2	2	100.00	-	-	-
-	-	-	-	-	-	-	-	-	-	-	-
-	-	-	-	-	-	-	-	-	-	-	-
-	-	-	-	-	-	19	18	94.74	-	-	-
-	-	-	-	-	-	2	1	50.00	-	-	-
-	-	-	-	-	-	1	-	-	-	-	-
-	-	-	-	-	-	-	-	-	-	-	-
-	-	-	-	-	-	1	1	100.00	-	-	-
1	1	100.00	-	-	-	-	-	-	-	-	-
-	-	-	-	-	-	1	1	100.00	-	-	-
-	-	-	2	1	50.00	1	1	100.00	-	-	-
-	-	-	-	-	-	5	5	100.00	-	-	-
-	-	-	-	-	-	-	-	-	-	-	-
-	-	-	-	-	-	5	5	100.00	-	-	-
-	-	-	-	-	-	6	6	100.00	-	-	-
-	-	-	-	-	-	3	3	100.00	-	-	-
-	-	-	-	-	-	2	2	100.00	-	-	-
1	1	100.00	1	1	100.00	8	8	100.00	-	-	-
-	-	-	2	2	100.00	3	3	100.00	-	-	-
-	-	-	-	-	-	3	3	100.00	-	-	-
-	-	-	-	-	-	1	1	100.00	-	-	-
1	1	100.00	-	-	-	-	-	-	-	-	-
-	-	-	-	-	-	3	3	100.00	-	-	-
-	-	-	-	-	-	-	-	-	-	-	-
-	-	-	-	-	-	1	1	100.00	-	-	-
-	-	-	-	-	-	3	3	100.00	-	-	-
-	-	-	-	-	-	-	-	-	-	-	-
-	-	-	-	-	-	1	1	100.00	-	-	-
-	-	-	-	-	-	-	-	-	-	-	-
-	-	-	-	-	-	-	-	-	-	-	-
-	-	-	-	-	-	1	1	100.00	-	-	-
-	-	-	3	3	100.00	1	1	100.00	-	-	-
-	-	-	-	-	-	1	1	100.00	-	-	-
-	-	-	-	-	-	1	1	100.00	-	-	-
-	-	-	-	-	-	-	-	-	-	-	-
-	-	-	-	-	-	1	1	100.00	-	-	-
-	-	-	-	-	-	-	-	-	-	-	-
-	-	-	-	-	-	-	-	-	-	-	-
-	-	-	-	-	-	-	-	-	-	-	-
-	-	-	-	-	-	-	-	-	-	-	-
-	-	-	-	-	-	-	-	-	-	-	-
-	-	-	-	-	-	-	-	-	-	-	-
-	-	-	-	-	-	-	-	-	-	-	-
-	-	-	-	-	-	-	-	-	-	-	-
-	-	-	-	-	-	-	-	-	-	-	-
-	-	-	-	-	-	-	-	-	-	-	-
-	-	-	-	-	-	-	-	-	-	-	-
-	-	-	-	-	-	-	-	-	-	-	-
-	-	-	-	-	-	-	-	-	-	-	-
-	-	-	-	-	-	-	-	-	-	-	-
-	-	-	-	-	-	-	-	-	-	-	-
-	-	-	-	-	-	-	-	-	-	-	-
-	-	-	-	-	-	-	-	-	-	-	-
-	-	-	-	-	-	-	-	-	-	-	-

表 2-17 職業安全衛生檢查複

中華民國

行 業 別	職 業 安 全								
	溫度及濕度 (職業安全衛生設施規則第 303-308條)			通風及換氣設施 (職業安全衛生設施規則第 309-312條)			其他防止危害設備(職業安全衛生 設施規則第114-167,315-317條等 有關設備規定)		
	通知改善	已改善	改善率%	通知改善	已改善	改善率%	通知改善	已改善	改善率%
總 計	-	-	-	6	6	100.00	853	793	92.97
農、林、漁、牧業	-	-	-	-	-	-	-	-	-
礦業及土石採取業	-	-	-	-	-	-	-	-	-
製 造 業	-	-	-	-	-	-	410	378	92.20
食品製造業	-	-	-	-	-	-	21	14	66.67
飲料製造業	-	-	-	-	-	-	1	1	100.00
菸草製造業	-	-	-	-	-	-	-	-	-
紡 織 業	-	-	-	-	-	-	25	24	96.00
成衣及服飾品製造業	-	-	-	-	-	-	7	7	100.00
皮革、毛皮及其製品製造業	-	-	-	-	-	-	4	1	25.00
木竹製品製造業	-	-	-	-	-	-	4	4	100.00
紙漿、紙及紙製品製造業	-	-	-	-	-	-	17	14	82.35
印刷及資料儲存媒體複製業	-	-	-	-	-	-	5	5	100.00
石油及煤製品製造業	-	-	-	-	-	-	3	2	66.67
化學材料製造業	-	-	-	-	-	-	22	22	100.00
化學製品製造業	-	-	-	-	-	-	34	33	97.06
藥品製造業	-	-	-	-	-	-	3	3	100.00
橡膠製品製造業	-	-	-	-	-	-	11	9	81.82
塑膠製品製造業	-	-	-	-	-	-	30	28	93.33
非金屬礦物製品製造業	-	-	-	-	-	-	21	18	85.71
基本金屬製造業	-	-	-	-	-	-	25	23	92.00
金屬製品製造業	-	-	-	-	-	-	82	78	95.12
電子零組件製造業	-	-	-	-	-	-	16	16	100.00
電腦、電子產品及光學製品製造業	-	-	-	-	-	-	2	2	100.00
電力設備製造業	-	-	-	-	-	-	9	8	88.89
機械設備製造業	-	-	-	-	-	-	33	32	96.97
汽車及其零件製造業	-	-	-	-	-	-	14	14	100.00
其他運輸工具製造業	-	-	-	-	-	-	8	8	100.00
家具製造業	-	-	-	-	-	-	5	4	80.00
其他製造業	-	-	-	-	-	-	8	8	100.00
產業用機械設備維修及安裝業	-	-	-	-	-	-	-	-	-
電力及燃氣供應業	-	-	-	-	-	-	7	7	100.00
用水供應及污染整治業	-	-	-	-	-	-	22	19	86.36
營 造 業	-	-	-	2	2	100.00	338	323	95.56
批發及零售業	-	-	-	2	2	100.00	34	26	76.47
運輸及倉儲業	-	-	-	-	-	-	17	16	94.12
住宿及餐飲業	-	-	-	1	1	100.00	7	7	100.00
資訊及通訊傳播業	-	-	-	-	-	-	-	-	-
金融及保險業	-	-	-	-	-	-	-	-	-
不動產業	-	-	-	-	-	-	2	2	100.00
專業、科學及技術服務業	-	-	-	-	-	-	-	-	-
支援服務業	-	-	-	-	-	-	2	2	100.00
公共行政及國防；強制性社會安全	-	-	-	-	-	-	6	5	83.33
教育服務業	-	-	-	-	-	-	2	2	100.00
醫療保健及社會工作服務業	-	-	-	-	-	-	-	-	-
藝術、娛樂及休閒服務業	-	-	-	-	-	-	-	-	-
其他服務業	-	-	-	1	1	100.00	6	6	100.00

查不合格情形按行業分(續三)

104年

單位：廠(場)、項

衛 生			法 第			6			條		
工作場所及通道不良 (職業安全衛生設施規則第21 -40條)			採光照明 (職業安全衛生設施規則第313 -314條)			盥洗設備及廁所 (職業安全衛生設施規則第318 -319條)			飲用水 (職業安全衛生設施規則第320 條)		
通知改善	已改善	改善率%	通知改善	已改善	改善率%	通知改善	已改善	改善率%	通知改善	已改善	改善率%
918	825	89.87	39	38	97.44	6	5	83.33	20	20	100.00
-	-	-	-	-	-	-	-	-	-	-	-
3	3	100.00	-	-	-	-	-	-	-	-	-
267	252	94.38	1	1	100.00	2	1	50.00	-	-	-
30	28	93.33	-	-	-	-	-	-	-	-	-
6	6	100.00	-	-	-	-	-	-	-	-	-
-	-	-	-	-	-	-	-	-	-	-	-
10	9	90.00	-	-	-	-	-	-	-	-	-
2	2	100.00	-	-	-	-	-	-	-	-	-
3	1	33.33	-	-	-	-	-	-	-	-	-
-	-	-	-	-	-	-	-	-	-	-	-
7	7	100.00	-	-	-	-	-	-	-	-	-
2	2	100.00	-	-	-	-	-	-	-	-	-
3	3	100.00	-	-	-	-	-	-	-	-	-
46	44	95.65	1	1	100.00	1	1	100.00	-	-	-
28	27	96.43	-	-	-	-	-	-	-	-	-
3	3	100.00	-	-	-	-	-	-	-	-	-
5	5	100.00	-	-	-	-	-	-	-	-	-
23	20	86.96	-	-	-	-	-	-	-	-	-
8	8	100.00	-	-	-	-	-	-	-	-	-
23	22	95.65	-	-	-	-	-	-	-	-	-
29	27	93.10	-	-	-	-	-	-	-	-	-
13	13	100.00	-	-	-	-	-	-	-	-	-
5	5	100.00	-	-	-	-	-	-	-	-	-
6	5	83.33	-	-	-	1	-	-	-	-	-
7	7	100.00	-	-	-	-	-	-	-	-	-
3	3	100.00	-	-	-	-	-	-	-	-	-
2	2	100.00	-	-	-	-	-	-	-	-	-
2	2	100.00	-	-	-	-	-	-	-	-	-
1	1	100.00	-	-	-	-	-	-	-	-	-
-	-	-	-	-	-	-	-	-	-	-	-
12	9	75.00	-	-	-	-	-	-	-	-	-
8	7	87.50	-	-	-	-	-	-	-	-	-
512	456	89.06	35	34	97.14	3	3	100.00	20	20	100.00
19	17	89.47	1	1	100.00	1	1	100.00	-	-	-
15	15	100.00	1	1	100.00	-	-	-	-	-	-
50	34	68.00	1	1	100.00	-	-	-	-	-	-
5	5	100.00	-	-	-	-	-	-	-	-	-
-	-	-	-	-	-	-	-	-	-	-	-
6	6	100.00	-	-	-	-	-	-	-	-	-
8	8	100.00	-	-	-	-	-	-	-	-	-
-	-	-	-	-	-	-	-	-	-	-	-
3	3	100.00	-	-	-	-	-	-	-	-	-
2	2	100.00	-	-	-	-	-	-	-	-	-
4	4	100.00	-	-	-	-	-	-	-	-	-
-	-	-	-	-	-	-	-	-	-	-	-
4	4	100.00	-	-	-	-	-	-	-	-	-

表 2-17 職業安全衛生檢查複

中華民國

行 業 別	職 業 安 全 衛 生 法 第 6 條								
	餐廳、廚房及休息 (職業安全衛生設施規則第 322-323條)			勞工身心健康保護措施 (職業安全衛生設施規則第 324-1-324-6條)			其 他		
	通知改善	已改善	改善率%	通知改善	已改善	改善率%	通知改善	已改善	改善率%
總 計	14	4	28.57	380	371	97.63	7,019	6,006	85.57
農、林、漁、牧業	-	-	-	1	1	100.00	2	1	50.00
礦業及土石採取業	-	-	-	1	1	100.00	6	5	83.33
製 造 業	-	-	-	206	201	97.57	1,737	1,456	83.82
食品製造業	-	-	-	14	14	100.00	77	57	74.03
飲料製造業	-	-	-	-	-	-	9	8	88.89
菸草製造業	-	-	-	-	-	-	-	-	-
紡 織 業	-	-	-	13	13	100.00	66	48	72.73
成衣及服飾品製造業	-	-	-	2	2	100.00	21	12	57.14
皮革、毛皮及其製品製造業	-	-	-	-	-	-	17	12	70.59
木竹製品製造業	-	-	-	-	-	-	29	24	82.76
紙漿、紙及紙製品製造業	-	-	-	5	5	100.00	44	34	77.27
印刷及資料儲存媒體複製業	-	-	-	1	1	100.00	54	37	68.52
石油及煤製品製造業	-	-	-	1	1	100.00	2	2	100.00
化學材料製造業	-	-	-	34	34	100.00	115	93	80.87
化學製品製造業	-	-	-	6	6	100.00	124	112	90.32
藥品製造業	-	-	-	9	9	100.00	14	11	78.57
橡膠製品製造業	-	-	-	9	9	100.00	58	50	86.21
塑膠製品製造業	-	-	-	5	5	100.00	120	103	85.83
非金屬礦物製品製造業	-	-	-	9	9	100.00	73	67	91.78
基本金屬製造業	-	-	-	-	-	-	37	34	91.89
金屬製品製造業	-	-	-	20	20	100.00	368	307	83.42
電子零組件製造業	-	-	-	33	29	87.88	85	73	85.88
電腦、電子產品及光學製品製造業	-	-	-	7	7	100.00	27	27	100.00
電力設備製造業	-	-	-	3	3	100.00	46	41	89.13
機械設備製造業	-	-	-	7	7	100.00	140	121	86.43
汽車及其零件製造業	-	-	-	12	11	91.67	82	72	87.80
其他運輸工具製造業	-	-	-	8	8	100.00	28	24	85.71
家具製造業	-	-	-	2	2	100.00	40	32	80.00
其他製造業	-	-	-	6	6	100.00	49	43	87.76
產業用機械設備維修及安裝業	-	-	-	-	-	-	12	12	100.00
電力及燃氣供應業	-	-	-	1	1	100.00	31	28	90.32
用水供應及污染整治業	-	-	-	4	4	100.00	66	49	74.24
營 造 業	-	-	-	72	71	98.61	4,812	4,182	86.91
批發及零售業	-	-	-	26	24	92.31	144	101	70.14
運輸及倉儲業	-	-	-	18	18	100.00	66	57	86.36
住宿及餐飲業	14	4	28.57	14	14	100.00	39	33	84.62
資訊及通訊傳播業	-	-	-	3	3	100.00	4	2	50.00
金融及保險業	-	-	-	-	-	-	1	1	100.00
不動產業	-	-	-	-	-	-	16	13	81.25
專業、科學及技術服務業	-	-	-	3	3	100.00	26	25	96.15
支援服務業	-	-	-	-	-	-	12	10	83.33
公共行政及國防；強制性社會安全	-	-	-	3	3	100.00	10	8	80.00
教育服務業	-	-	-	1	-	-	5	3	60.00
醫療保健及社會工作服務業	-	-	-	18	18	100.00	12	11	91.67
藝術、娛樂及休閒服務業	-	-	-	-	-	-	1	1	100.00
其他服務業	-	-	-	9	9	100.00	29	20	68.97



查不合格情形按行業分(續四)

104年

單位：廠(場)、項

職業安全衛生法第7條			職業安全衛生法第8條			職業安全衛生法第9條			職業安全衛生法第10條		
不符標準機械器具、未申報網站登錄或張貼安全標示			非經中央主管機關認可之驗證機構實施型式驗證合格及張貼合格標章			未經型式驗證合格或型式驗證逾期			作業環境測定、危險物、有害物標示		
通知改善	已改善	改善率%	通知改善	已改善	改善率%	通知改善	已改善	改善率%	通知改善	已改善	改善率%
-	-	-	-	-	-	-	-	-	1,096	1,022	93.25
-	-	-	-	-	-	-	-	-	-	-	-
-	-	-	-	-	-	-	-	-	3	2	66.67
-	-	-	-	-	-	-	-	-	854	815	95.43
-	-	-	-	-	-	-	-	-	46	44	95.65
-	-	-	-	-	-	-	-	-	1	1	100.00
-	-	-	-	-	-	-	-	-	-	-	-
-	-	-	-	-	-	-	-	-	25	24	96.00
-	-	-	-	-	-	-	-	-	11	10	90.91
-	-	-	-	-	-	-	-	-	8	4	50.00
-	-	-	-	-	-	-	-	-	9	5	55.56
-	-	-	-	-	-	-	-	-	16	16	100.00
-	-	-	-	-	-	-	-	-	34	32	94.12
-	-	-	-	-	-	-	-	-	8	8	100.00
-	-	-	-	-	-	-	-	-	65	64	98.46
-	-	-	-	-	-	-	-	-	108	105	97.22
-	-	-	-	-	-	-	-	-	15	15	100.00
-	-	-	-	-	-	-	-	-	38	38	100.00
-	-	-	-	-	-	-	-	-	60	56	93.33
-	-	-	-	-	-	-	-	-	17	16	94.12
-	-	-	-	-	-	-	-	-	23	22	95.65
-	-	-	-	-	-	-	-	-	121	115	95.04
-	-	-	-	-	-	-	-	-	60	57	95.00
-	-	-	-	-	-	-	-	-	26	25	96.15
-	-	-	-	-	-	-	-	-	24	23	95.83
-	-	-	-	-	-	-	-	-	50	49	98.00
-	-	-	-	-	-	-	-	-	37	35	94.59
-	-	-	-	-	-	-	-	-	10	9	90.00
-	-	-	-	-	-	-	-	-	9	9	100.00
-	-	-	-	-	-	-	-	-	33	33	100.00
-	-	-	-	-	-	-	-	-	-	-	-
-	-	-	-	-	-	-	-	-	27	27	100.00
-	-	-	-	-	-	-	-	-	19	14	73.68
-	-	-	-	-	-	-	-	-	40	38	95.00
-	-	-	-	-	-	-	-	-	62	50	80.65
-	-	-	-	-	-	-	-	-	24	19	79.17
-	-	-	-	-	-	-	-	-	7	4	57.14
-	-	-	-	-	-	-	-	-	3	3	100.00
-	-	-	-	-	-	-	-	-	-	-	-
-	-	-	-	-	-	-	-	-	2	2	100.00
-	-	-	-	-	-	-	-	-	4	4	100.00
-	-	-	-	-	-	-	-	-	4	1	25.00
-	-	-	-	-	-	-	-	-	12	12	100.00
-	-	-	-	-	-	-	-	-	4	4	100.00
-	-	-	-	-	-	-	-	-	18	17	94.44
-	-	-	-	-	-	-	-	-	7	6	85.71
-	-	-	-	-	-	-	-	-	6	4	66.67

表 2-17 職業安全衛生檢查複

中華民國

行 業 別	職業安全衛生法第11條			職業安全衛生法第12條			職業安全衛生法第13條		
	化學品評估風險等級 並分級管理措施			危害化學物質或噪音、震動 容許暴露標準及作業環境監 測			未繳交新化學物質 安全評估報告		
	通知改善	已改善	改善率%	通知改善	已改善	改善率%	通知改善	已改善	改善率%
總 計	59	50	84.75	316	281	88.92	-	-	-
農、林、漁、牧業	-	-	-	-	-	-	-	-	-
礦業及土石採取業	-	-	-	-	-	-	-	-	-
製 造 業	56	47	83.93	290	259	89.31	-	-	-
食品製造業	3	3	100.00	7	7	100.00	-	-	-
飲料製造業	-	-	-	1	1	100.00	-	-	-
菸草製造業	-	-	-	-	-	-	-	-	-
紡 織 業	1	1	100.00	23	21	91.30	-	-	-
成衣及服飾品製造業	-	-	-	2	2	100.00	-	-	-
皮革、毛皮及其製品製造業	1	1	100.00	2	2	100.00	-	-	-
木竹製品製造業	-	-	-	1	1	100.00	-	-	-
紙漿、紙及紙製品製造業	1	1	100.00	4	2	50.00	-	-	-
印刷及資料儲存媒體複製業	-	-	-	13	11	84.62	-	-	-
石油及煤製品製造業	-	-	-	2	2	100.00	-	-	-
化學材料製造業	11	8	72.73	21	21	100.00	-	-	-
化學製品製造業	6	5	83.33	42	40	95.24	-	-	-
藥品製造業	3	3	100.00	1	1	100.00	-	-	-
橡膠製品製造業	-	-	-	20	18	90.00	-	-	-
塑膠製品製造業	4	3	75.00	23	18	78.26	-	-	-
非金屬礦物製品製造業	-	-	-	12	12	100.00	-	-	-
基本金屬製造業	1	1	100.00	8	7	87.50	-	-	-
金屬製品製造業	6	6	100.00	46	39	84.78	-	-	-
電子零組件製造業	7	6	85.71	13	10	76.92	-	-	-
電腦、電子產品及光學製品製造業	3	3	100.00	8	8	100.00	-	-	-
電力設備製造業	4	2	50.00	3	2	66.67	-	-	-
機械設備製造業	1	1	100.00	11	9	81.82	-	-	-
汽車及其零件製造業	2	2	100.00	11	10	90.91	-	-	-
其他運輸工具製造業	1	-	-	9	9	100.00	-	-	-
家具製造業	-	-	-	3	2	66.67	-	-	-
其他製造業	1	1	100.00	4	4	100.00	-	-	-
產業用機械設備維修及安裝業	-	-	-	-	-	-	-	-	-
電力及燃氣供應業	1	1	100.00	2	1	50.00	-	-	-
用水供應及污染整治業	-	-	-	3	3	100.00	-	-	-
管 造 業	-	-	-	1	-	-	-	-	-
批發及零售業	-	-	-	3	3	100.00	-	-	-
運輸及倉儲業	-	-	-	2	2	100.00	-	-	-
住宿及餐飲業	-	-	-	3	2	66.67	-	-	-
資訊及通訊傳播業	-	-	-	-	-	-	-	-	-
金融及保險業	-	-	-	-	-	-	-	-	-
不動產業	-	-	-	-	-	-	-	-	-
專業、科學及技術服務業	2	2	100.00	-	-	-	-	-	-
支 援 服 務 業	-	-	-	-	-	-	-	-	-
公共行政及國防；強制性社會安全	-	-	-	-	-	-	-	-	-
教 育 服 務 業	-	-	-	-	-	-	-	-	-
醫療保健及社會工作服務業	-	-	-	4	3	75.00	-	-	-
藝術、娛樂及休閒服務業	-	-	-	-	-	-	-	-	-
其他服務業	-	-	-	8	8	100.00	-	-	-

查不合格情形按行業分(續五)

104年

單位：廠(場)、項

職業安全衛生法第14條			職業安全衛生法第15條			職業安全衛生法第16條			職業安全衛生法第17條		
管制性化學品			實施製程安全評估及報備			危險性機械設備 未經檢查合格使用			廠房設計不良		
通知改善	已改善	改善率%	通知改善	已改善	改善率%	通知改善	已改善	改善率%	通知改善	已改善	改善率%
11	11	100.00	-	-	-	81	61	75.31	-	-	-
-	-	-	-	-	-	-	-	-	-	-	-
-	-	-	-	-	-	-	-	-	-	-	-
10	10	100.00	-	-	-	46	35	76.09	-	-	-
-	-	-	-	-	-	1	-	-	-	-	-
-	-	-	-	-	-	1	1	100.00	-	-	-
-	-	-	-	-	-	-	-	-	-	-	-
-	-	-	-	-	-	3	2	66.67	-	-	-
-	-	-	-	-	-	1	-	-	-	-	-
-	-	-	-	-	-	-	-	-	-	-	-
-	-	-	-	-	-	1	1	100.00	-	-	-
-	-	-	-	-	-	1	1	100.00	-	-	-
-	-	-	-	-	-	-	-	-	-	-	-
3	3	100.00	-	-	-	2	2	100.00	-	-	-
4	4	100.00	-	-	-	3	3	100.00	-	-	-
1	1	100.00	-	-	-	2	2	100.00	-	-	-
-	-	-	-	-	-	3	3	100.00	-	-	-
-	-	-	-	-	-	5	2	40.00	-	-	-
-	-	-	-	-	-	5	3	60.00	-	-	-
-	-	-	-	-	-	-	-	-	-	-	-
1	1	100.00	-	-	-	7	5	71.43	-	-	-
-	-	-	-	-	-	-	-	-	-	-	-
-	-	-	-	-	-	-	-	-	-	-	-
-	-	-	-	-	-	2	2	100.00	-	-	-
-	-	-	-	-	-	7	7	100.00	-	-	-
1	1	100.00	-	-	-	-	-	-	-	-	-
-	-	-	-	-	-	-	-	-	-	-	-
-	-	-	-	-	-	-	-	-	-	-	-
-	-	-	-	-	-	2	1	50.00	-	-	-
-	-	-	-	-	-	-	-	-	-	-	-
1	1	100.00	-	-	-	-	-	-	-	-	-
-	-	-	-	-	-	1	1	100.00	-	-	-
-	-	-	-	-	-	25	19	76.00	-	-	-
-	-	-	-	-	-	3	1	33.33	-	-	-
-	-	-	-	-	-	1	1	100.00	-	-	-
-	-	-	-	-	-	1	1	100.00	-	-	-
-	-	-	-	-	-	-	-	-	-	-	-
-	-	-	-	-	-	-	-	-	-	-	-
-	-	-	-	-	-	-	-	-	-	-	-
-	-	-	-	-	-	-	-	-	-	-	-
-	-	-	-	-	-	2	2	100.00	-	-	-
-	-	-	-	-	-	-	-	-	-	-	-
-	-	-	-	-	-	-	-	-	-	-	-
-	-	-	-	-	-	-	-	-	-	-	-
-	-	-	-	-	-	-	-	-	-	-	-
-	-	-	-	-	-	2	1	50.00	-	-	-

表 2-17 職業安全衛生檢查複

中華民國

行 業 別	職業安全衛生法第20條			職業安全衛生法第21條			職業安全衛生法第22條		
	體格檢查、健康檢查			健康管理措施、檢查手冊內容及其他應遵行事項			僱用或特約醫護人員辦理健康管理、職業病預防及健康促進		
	通知改善	已改善	改善率%	通知改善	已改善	改善率%	通知改善	已改善	改善率%
總 計	723	544	75.24	50	46	92.00	38	37	97.37
農、林、漁、牧業	-	-	-	-	-	-	-	-	-
礦業及土石採取業	1	-	-	-	-	-	-	-	-
製 造 業	585	439	75.04	43	39	90.70	22	21	95.45
食品製造業	21	17	80.95	3	3	100.00	7	6	85.71
飲料製造業	-	-	-	-	-	-	-	-	-
菸草製造業	-	-	-	1	1	100.00	-	-	-
紡 織 業	43	21	48.84	5	4	80.00	-	-	-
成衣及服飾品製造業	14	11	78.57	-	-	-	-	-	-
皮革、毛皮及其製品製造業	3	3	100.00	-	-	-	-	-	-
木竹製品製造業	10	7	70.00	-	-	-	-	-	-
紙漿、紙及紙製品製造業	31	22	70.97	2	2	100.00	-	-	-
印刷及資料儲存媒體複製業	24	18	75.00	-	-	-	-	-	-
石油及煤製品製造業	1	1	100.00	-	-	-	-	-	-
化學材料製造業	5	4	80.00	5	5	100.00	1	1	100.00
化學製品製造業	14	13	92.86	3	3	100.00	-	-	-
藥品製造業	1	1	100.00	2	2	100.00	-	-	-
橡膠製品製造業	17	14	82.35	2	2	100.00	-	-	-
塑膠製品製造業	61	48	78.69	7	6	85.71	-	-	-
非金屬礦物製品製造業	23	14	60.87	4	4	100.00	-	-	-
基本金屬製造業	14	13	92.86	-	-	-	-	-	-
金屬製品製造業	147	111	75.51	-	-	-	3	3	100.00
電子零組件製造業	13	10	76.92	5	3	60.00	4	4	100.00
電腦、電子產品及光學製品製造業	4	3	75.00	-	-	-	-	-	-
電力設備製造業	13	10	76.92	-	-	-	-	-	-
機械設備製造業	43	32	74.42	2	2	100.00	1	1	100.00
汽車及其零件製造業	35	32	91.43	-	-	-	6	6	100.00
其他運輸工具製造業	7	5	71.43	1	1	100.00	-	-	-
家具製造業	18	13	72.22	-	-	-	-	-	-
其他製造業	22	15	68.18	1	1	100.00	-	-	-
產業用機械設備維修及安裝業	1	1	100.00	-	-	-	-	-	-
電力及燃氣供應業	-	-	-	-	-	-	1	1	100.00
用水供應及污染整治業	26	16	61.54	1	1	100.00	-	-	-
營 造 業	42	36	85.71	2	2	100.00	-	-	-
批發及零售業	35	24	68.57	1	1	100.00	4	4	100.00
運輸及倉儲業	4	4	100.00	1	1	100.00	1	1	100.00
住宿及餐飲業	4	4	100.00	-	-	-	5	5	100.00
資訊及通訊傳播業	1	1	100.00	-	-	-	-	-	-
金融及保險業	-	-	-	-	-	-	-	-	-
不動產業	-	-	-	-	-	-	3	3	100.00
專業、科學及技術服務業	5	5	100.00	-	-	-	-	-	-
支援服務業	12	11	91.67	-	-	-	-	-	-
公共行政及國防；強制性社會安全	1	1	100.00	-	-	-	-	-	-
教育服務業	-	-	-	-	-	-	-	-	-
醫療保健及社會工作服務業	3	2	66.67	1	1	100.00	2	2	100.00
藝術、娛樂及休閒服務業	-	-	-	-	-	-	-	-	-
其他服務業	4	1	25.00	1	1	100.00	-	-	-

查不合格情形按行業分(續六)

104年

單位：廠(場)、項

職業安全衛生法第23條						職業安全衛生法第24條		
安全衛生管理組織人員			自動檢查			危險性機械設備操作人員 應由合格人員擔任		
通知改善	已改善	改善率%	通知改善	已改善	改善率%	通知改善	已改善	改善率%
1,587	1,236	77.88	2,602	2,301	88.43	15	10	66.67
3	3	100.00	2	2	100.00	-	-	-
5	4	80.00	-	-	-	-	-	-
897	665	74.14	1,308	1,168	89.30	9	5	55.56
53	35	66.04	72	66	91.67	1	-	-
3	3	100.00	2	2	100.00	-	-	-
1	1	100.00	-	-	-	-	-	-
47	25	53.19	63	55	87.30	1	1	100.00
25	20	80.00	19	15	78.95	1	1	100.00
12	4	33.33	10	3	30.00	-	-	-
20	16	80.00	43	34	79.07	-	-	-
43	27	62.79	41	37	90.24	-	-	-
21	12	57.14	17	13	76.47	-	-	-
4	4	100.00	3	3	100.00	-	-	-
66	60	90.91	44	42	95.45	-	-	-
45	40	88.89	85	75	88.24	-	-	-
8	8	100.00	6	6	100.00	-	-	-
27	23	85.19	53	49	92.45	1	1	100.00
61	40	65.57	126	114	90.48	1	1	100.00
26	19	73.08	46	43	93.48	1	-	-
24	22	91.67	40	39	97.50	-	-	-
154	105	68.18	312	272	87.18	2	-	-
52	45	86.54	57	55	96.49	-	-	-
17	13	76.47	7	7	100.00	-	-	-
20	19	95.00	32	27	84.38	-	-	-
62	46	74.19	100	90	90.00	-	-	-
40	28	70.00	78	71	91.03	-	-	-
14	11	78.57	11	11	100.00	1	1	100.00
19	13	68.42	18	18	100.00	-	-	-
32	25	78.13	21	19	90.48	-	-	-
1	1	100.00	2	2	100.00	-	-	-
8	6	75.00	15	14	93.33	-	-	-
44	31	70.45	43	26	60.47	-	-	-
316	286	90.51	1,019	913	89.60	2	1	50.00
105	71	67.62	80	63	78.75	2	2	100.00
49	42	85.71	35	31	88.57	-	-	-
57	47	82.46	14	10	71.43	-	-	-
5	2	40.00	13	12	92.31	-	-	-
2	2	100.00	-	-	-	-	-	-
2	2	100.00	3	2	66.67	-	-	-
9	7	77.78	8	8	100.00	-	-	-
22	19	86.36	15	12	80.00	2	2	100.00
20	19	95.00	16	16	100.00	-	-	-
6	4	66.67	3	3	100.00	-	-	-
16	15	93.75	4	4	100.00	-	-	-
3	-	-	6	5	83.33	-	-	-
18	11	61.11	18	12	66.67	-	-	-

表 2-17 職業安全衛生檢查複

中華民國

行 業 別	職業安全衛生法第26條			職業安全衛生法第27條		
	交付承攬應告知安全衛生事項			共同作業應採規定必要措施		
	通知改善	已改善	改善率%	通知改善	已改善	改善率%
總 計	27	25	92.59	370	340	91.89
農、林、漁、牧業	1	1	100.00	4	4	100.00
礦業及土石採取業	-	-	-	-	-	-
製 造 業	4	4	100.00	11	10	90.91
食品製造業	-	-	-	-	-	-
飲料製造業	-	-	-	-	-	-
菸草製造業	-	-	-	-	-	-
紡 織 業	-	-	-	-	-	-
成衣及服飾品製造業	-	-	-	-	-	-
皮革、毛皮及其製品製造業	2	2	100.00	1	1	100.00
木竹製品製造業	-	-	-	-	-	-
紙漿、紙及紙製品製造業	-	-	-	1	1	100.00
印刷及資料儲存媒體複製業	-	-	-	-	-	-
石油及煤製品製造業	-	-	-	-	-	-
化學材料製造業	-	-	-	1	1	100.00
化學製品製造業	-	-	-	-	-	-
藥品製造業	-	-	-	-	-	-
橡膠製品製造業	-	-	-	-	-	-
塑膠製品製造業	-	-	-	-	-	-
非金屬礦物製品製造業	-	-	-	-	-	-
基本金屬製造業	-	-	-	-	-	-
金屬製品製造業	1	1	100.00	4	4	100.00
電子零組件製造業	-	-	-	-	-	-
電腦、電子產品及光學製品製造業	-	-	-	-	-	-
電力設備製造業	-	-	-	-	-	-
機械設備製造業	-	-	-	-	-	-
汽車及其零件製造業	-	-	-	-	-	-
其他運輸工具製造業	-	-	-	1	-	-
家具製造業	-	-	-	-	-	-
其他製造業	-	-	-	-	-	-
產業用機械設備維修及安裝業	1	1	100.00	3	3	100.00
電力及燃氣供應業	-	-	-	2	2	100.00
用水供應及污染整治業	1	1	100.00	2	2	100.00
營 造 業	19	17	89.47	328	302	92.07
批發及零售業	-	-	-	-	-	-
運輸及倉儲業	-	-	-	6	4	66.67
住宿及餐飲業	-	-	-	-	-	-
資訊及通訊傳播業	-	-	-	-	-	-
金融及保險業	-	-	-	-	-	-
不動產業	-	-	-	4	4	100.00
專業、科學及技術服務業	-	-	-	9	8	88.89
支援服務業	1	1	100.00	4	4	100.00
公共行政及國防；強制性社會安全	-	-	-	-	-	-
教 育 服 務 業	1	1	100.00	-	-	-
醫療保健及社會工作服務業	-	-	-	-	-	-
藝術、娛樂及休閒服務業	-	-	-	-	-	-
其他服務業	-	-	-	-	-	-



表 2-17 職業安全衛生檢查複

中華民國

行 業 別	職業安全衛生法第31條			職業安全衛生法第32條		
	妊娠或分娩後女性勞工依醫師適性評估 並採取健康保護措施			安全衛生教育訓練		
	通知改善	已改善	改善率%	通知改善	已改善	改善率%
總 計	9	9	100.00	1,965	1,660	84.48
農、林、漁、牧業	-	-	-	2	2	100.00
礦業及土石採取業	-	-	-	3	3	100.00
製 造 業	8	8	100.00	1,306	1,096	83.92
食品製造業	-	-	-	89	73	82.02
飲料製造業	-	-	-	2	1	50.00
菸草製造業	-	-	-	-	-	-
紡 織 業	-	-	-	72	47	65.28
成衣及服飾品製造業	-	-	-	21	16	76.19
皮革、毛皮及其製品製造業	-	-	-	10	6	60.00
木竹製品製造業	-	-	-	24	22	91.67
紙漿、紙及紙製品製造業	-	-	-	49	43	87.76
印刷及資料儲存媒體複製業	-	-	-	25	21	84.00
石油及煤製品製造業	-	-	-	7	7	100.00
化學材料製造業	1	1	100.00	34	29	85.29
化學製品製造業	-	-	-	53	50	94.34
藥品製造業	-	-	-	14	14	100.00
橡膠製品製造業	-	-	-	57	49	85.96
塑膠製品製造業	-	-	-	117	98	83.76
非金屬礦物製品製造業	-	-	-	53	42	79.25
基本金屬製造業	-	-	-	50	39	78.00
金屬製品製造業	-	-	-	290	239	82.41
電子零組件製造業	4	4	100.00	51	48	94.12
電腦、電子產品及光學製品製造業	1	1	100.00	13	10	76.92
電力設備製造業	1	1	100.00	28	24	85.71
機械設備製造業	1	1	100.00	125	109	87.20
汽車及其零件製造業	-	-	-	49	46	93.88
其他運輸工具製造業	-	-	-	27	25	92.59
家具製造業	-	-	-	15	10	66.67
其他製造業	-	-	-	25	22	88.00
產業用機械設備維修及安裝業	-	-	-	6	6	100.00
電力及燃氣供應業	-	-	-	15	15	100.00
用水供應及污染整治業	-	-	-	63	58	92.06
營 造 業	-	-	-	234	211	90.17
批發及零售業	1	1	100.00	139	108	77.70
運輸及倉儲業	-	-	-	51	42	82.35
住宿及餐飲業	-	-	-	38	27	71.05
資訊及通訊傳播業	-	-	-	8	7	87.50
金融及保險業	-	-	-	3	3	100.00
不動產業	-	-	-	4	3	75.00
專業、科學及技術服務業	-	-	-	15	13	86.67
支援服務業	-	-	-	22	19	86.36
公共行政及國防；強制性社會安全	-	-	-	21	20	95.24
教 育 服 務 業	-	-	-	7	6	85.71
醫療保健及社會工作服務業	-	-	-	9	9	100.00
藝術、娛樂及休閒服務業	-	-	-	3	2	66.67
其他服務業	-	-	-	22	16	72.73



查不合格情形按行業分(續八完)

104年

單位：廠(場)、項

職業安全衛生法第33條			職業安全衛生法第34條			職業安全衛生法第38條		
宣導安全衛生規定使勞工周知			安全衛生工作守則			陳報職業災害統計		
通知改善	已改善	改善率%	通知改善	已改善	改善率%	通知改善	已改善	改善率%
1	1	100.00	923	712	77.14	7	7	100.00
-	-	-	1	1	100.00	-	-	-
-	-	-	-	-	-	-	-	-
1	1	100.00	435	328	75.40	4	4	100.00
-	-	-	35	26	74.29	-	-	-
-	-	-	2	1	50.00	-	-	-
-	-	-	1	1	100.00	-	-	-
-	-	-	19	7	36.84	-	-	-
-	-	-	10	3	30.00	1	1	100.00
-	-	-	3	-	-	-	-	-
-	-	-	10	10	100.00	-	-	-
-	-	-	11	7	63.64	-	-	-
-	-	-	6	4	66.67	-	-	-
-	-	-	3	2	66.67	-	-	-
-	-	-	12	11	91.67	-	-	-
-	-	-	27	27	100.00	-	-	-
-	-	-	11	11	100.00	-	-	-
-	-	-	10	7	70.00	-	-	-
-	-	-	32	20	62.50	-	-	-
-	-	-	28	21	75.00	-	-	-
-	-	-	20	17	85.00	-	-	-
1	1	100.00	85	59	69.41	-	-	-
-	-	-	16	15	93.75	1	1	100.00
-	-	-	6	6	100.00	1	1	100.00
-	-	-	9	9	100.00	-	-	-
-	-	-	48	42	87.50	1	1	100.00
-	-	-	11	7	63.64	-	-	-
-	-	-	10	9	90.00	-	-	-
-	-	-	1	-	-	-	-	-
-	-	-	8	5	62.50	-	-	-
-	-	-	1	1	100.00	-	-	-
-	-	-	6	6	100.00	-	-	-
-	-	-	40	21	52.50	-	-	-
-	-	-	233	209	89.70	-	-	-
-	-	-	77	45	58.44	-	-	-
-	-	-	12	11	91.67	2	2	100.00
-	-	-	33	23	69.70	-	-	-
-	-	-	5	4	80.00	-	-	-
-	-	-	1	1	100.00	-	-	-
-	-	-	3	2	66.67	-	-	-
-	-	-	8	8	100.00	-	-	-
-	-	-	16	11	68.75	-	-	-
-	-	-	13	12	92.31	1	1	100.00
-	-	-	5	5	100.00	-	-	-
-	-	-	21	19	90.48	-	-	-
-	-	-	1	-	-	-	-	-
-	-	-	13	6	46.15	-	-	-

表 2-18 勞工申訴陳情案件

中華民國

行 業 別	申訴案 件 數	申 訴 內 容							處	
		勞動 基準	職業 安全 衛生	就業 服務	職工 福利	勞工 保險	綜合 問題	勞 動 基 準		
								總 計	行政 罰 鍰	
總 計	2,911	1,886	849	5	125	117	198	1,102	1,099	
農、林、漁、牧業	2	2	-	-	-	-	-	-	-	
礦業及土石採取業	1	1	-	-	-	-	-	-	-	
製 造 業	735	342	363	1	39	24	40	112	112	
食品製造業	59	31	22	-	5	3	4	14	14	
飲料製造業	13	8	5	-	1	1	-	-	-	
菸草製造業	2	-	2	-	-	-	-	-	-	
紡 織 業	24	13	10	1	1	2	-	6	6	
成衣及服飾品製造業	10	6	4	-	-	-	-	10	10	
皮革、毛皮及其製品製造業	1	1	-	-	-	-	-	-	-	
木竹製品製造業	3	1	2	-	1	1	-	-	-	
紙漿、紙及紙製品製造業	12	5	6	-	1	-	1	-	-	
印刷及資料儲存媒體複製業	12	8	4	-	1	-	-	8	8	
石油及煤製品製造業	7	4	1	-	1	-	1	-	-	
化學材料製造業	32	19	12	-	-	-	2	4	4	
化學製品製造業	29	10	16	-	1	-	6	6	6	
藥品製造業	8	5	3	-	1	-	-	2	2	
橡膠製品製造業	12	8	4	-	1	1	-	2	2	
塑膠製品製造業	43	21	20	-	-	4	2	1	1	
非金屬礦物製品製造業	24	10	13	-	2	1	2	5	5	
基本金屬製造業	20	10	11	-	1	-	3	3	3	
金屬製品製造業	143	51	81	-	10	8	8	7	7	
電子零組件製造業	76	41	34	-	4	-	2	19	19	
電腦、電子產品及光學製品製造業	27	21	4	-	-	-	2	15	15	
電力設備製造業	26	14	12	-	-	-	1	4	4	
機械設備製造業	68	27	44	-	3	1	4	-	-	
汽車及其零件製造業	22	6	16	-	-	1	1	-	-	
其他運輸工具製造業	25	10	16	-	1	-	1	1	1	
家具製造業	11	4	6	-	1	-	-	-	-	
其他製造業	23	8	14	-	2	-	-	4	4	
產業用機械設備維修及安裝業	3	-	1	-	2	-	-	1	1	
電力及燃氣供應業	7	2	5	-	-	-	-	-	-	
用水供應及污染整治業	21	11	8	-	3	1	1	5	5	
營 造 業	398	82	286	-	40	12	11	34	34	
批發及零售業	483	390	73	-	11	23	35	307	306	
運輸及倉儲業	157	126	23	-	7	4	8	52	52	
住宿及餐飲業	271	246	10	1	8	18	19	127	126	
資訊及通訊傳播業	105	91	9	1	3	1	10	50	50	
金融及保險業	97	74	2	-	2	-	23	56	56	
不動產業	25	19	3	1	-	1	2	15	15	
專業、科學及技術服務業	106	89	13	-	-	1	5	75	74	
支援服務業	214	175	24	-	7	11	19	112	112	
公共行政及國防；強制性社會安全	11	7	4	-	3	-	1	4	4	
教育服務業	69	57	6	-	-	10	6	34	34	
醫療保健及社會工作服務業	100	85	7	1	1	3	8	45	45	
藝術、娛樂及休閒服務業	29	24	4	-	-	2	1	12	12	
其他服務業	80	63	9	-	1	6	9	62	62	

說明：1.申訴內容、處理情形以「項數」統計分析。

2.「件數」指申訴案之案件數。

3.「項數」指各申訴案件申訴項目之累加數。

處理情形按行業分

104年

單位：件、項

法	理 情 形					就 業 服 務 法			其 他 法 律 (勞工保險、職工福利、勞動檢查法)		
	總 計	行政 罰鍰	局部 停工	全部 停工	司法 偵辦	總 計	行政 罰鍰	司法 偵辦	總 計	行政 罰鍰	司法 偵辦
司法偵辦	3	51	48	3	-	-	-	-	26	25	1
-	-	-	-	-	-	-	-	-	-	-	-
-	-	-	-	-	-	-	-	-	-	-	-
-	25	23	2	-	-	-	-	-	5	4	1
-	-	-	-	-	-	-	-	-	-	-	-
-	1	1	-	-	-	-	-	-	1	1	-
-	-	-	-	-	-	-	-	-	-	-	-
-	6	6	-	-	-	-	-	-	-	-	-
-	-	-	-	-	-	-	-	-	1	1	-
-	-	-	-	-	-	-	-	-	-	-	-
-	-	-	-	-	-	-	-	-	-	-	-
-	-	-	-	-	-	-	-	-	-	-	-
-	-	-	-	-	-	-	-	-	1	-	1
-	1	1	-	-	-	-	-	-	-	-	-
-	-	-	-	-	-	-	-	-	-	-	-
-	3	2	1	-	-	-	-	-	-	-	-
-	-	-	-	-	-	-	-	-	-	-	-
-	1	1	-	-	-	-	-	-	-	-	-
-	-	-	-	-	-	-	-	-	-	-	-
-	5	4	1	-	-	-	-	-	-	-	-
-	-	-	-	-	-	-	-	-	1	1	-
-	-	-	-	-	-	-	-	-	-	-	-
-	-	-	-	-	-	-	-	-	-	-	-
-	6	6	-	-	-	-	-	-	1	1	-
-	-	-	-	-	-	-	-	-	-	-	-
-	1	1	-	-	-	-	-	-	-	-	-
-	-	-	-	-	-	-	-	-	-	-	-
-	1	1	-	-	-	-	-	-	-	-	-
-	-	-	-	-	-	-	-	-	-	-	-
-	1	1	-	-	-	-	-	-	-	-	-
-	-	-	-	-	-	-	-	-	-	-	-
-	19	19	-	-	-	-	-	-	3	3	-
1	1	1	-	-	-	-	-	-	5	5	-
-	2	2	-	-	-	-	-	-	3	3	-
1	-	-	-	-	-	-	-	-	1	1	-
-	-	-	-	-	-	-	-	-	1	1	-
-	-	-	-	-	-	-	-	-	-	-	-
1	2	2	-	-	-	-	-	-	-	-	-
-	1	-	1	-	-	-	-	-	2	2	-
-	-	-	-	-	-	-	-	-	-	-	-
-	-	-	-	-	-	-	-	-	1	1	-
-	-	-	-	-	-	-	-	-	-	-	-
-	-	-	-	-	-	-	-	-	1	1	-
-	-	-	-	-	-	-	-	-	3	3	-

表 2-19 104年度勞動

中華民國

計畫種類	勞動條件					總計				
	總受檢廠次	違反件數(件次)					總計	計	第7條	第9條第1項
		計	處分率(%)	罰鍰告發	移送偵辦處分				勞工名卡	勞動契約訂定
總計	1,134	370	32.63	370	-	494	486	-	1	
第1次國道客運駕駛員工時專案檢查	30	9	30.00	9	-	12	12	-	-	
儲配運輸物流與汽車貨運業勞動條件專案檢查	100	55	55.00	55	-	75	75	-	-	
私立幼兒園勞動條件專案檢查	60	12	20.00	12	-	13	13	-	-	
醫療院所勞動條件專案檢查	127	41	32.28	41	-	58	54	-	-	
保全服務業勞動條件專案檢查	60	28	46.67	28	-	47	45	-	-	
物業管理事業勞動條件檢查	60	27	45.00	27	-	36	36	-	-	
養護機構勞動條件檢查	60	25	41.67	25	-	34	32	-	-	
勞動派遣專案檢查	60	17	28.33	17	-	17	17	-	1	
金融保險業務勞動條件專案檢查	60	17	28.33	17	-	25	25	-	-	
工讀生勞動條件專案檢查	175	54	30.86	54	-	72	72	-	-	
製造業(電子業)工作時間專案檢查	253	61	24.11	61	-	76	76	-	-	
建教合作機構勞動條件檢查	59	12	20.34	12	-	15	15	-	-	
第2次國道客運駕駛員工時專案檢查	30	12	40.00	12	-	14	14	-	-	

條件專案檢查情形

104年

單位：件、項

違 反 狀 況

勞 動 基 準 法

第16條 第3項	第21條 第1項	第22條 第2項	第23條 第2項	第24條	第26條	第30條 第1項	第30條 第5項	第32條	第35條	第36條
預告工資	基本工資	全 額 直接給付	工資清冊	延 長 工時工資	預扣工資	正 常 工作時間	記載勞工 出勤情形	延 長 工作時間	休息時間	例假日
-	8	13	4	123	-	11	71	115	4	52
-	-	-	-	2	-	-	-	7	1	1
-	1	2	-	12	-	1	20	18	-	8
-	-	2	-	6	-	-	1	3	-	-
-	-	-	-	15	-	3	5	11	-	10
-	3	-	-	13	-	-	7	9	1	5
-	1	-	-	11	-	3	3	9	-	2
-	2	1	2	8	-	1	1	5	-	5
-	-	-	-	5	-	-	9	1	-	1
-	-	1	-	13	-	-	5	4	-	-
-	-	2	2	15	-	1	9	6	-	10
-	1	3	-	20	-	1	9	30	-	7
-	-	1	-	2	-	1	2	3	-	2
-	-	1	-	1	-	-	-	9	2	1

表 2-19 104年度勞動條件

中華民國

專案名稱	違 反							
	勞 動 基							
	第37條	第38條	第39條	第40條	第43條	第47條	第48條	第49條 第1項
	休假日	特別休假	假日工資	停止例假未 加給工資	請假假期及 工資給付	童 工 延時工作	童 工 夜間工作	女 工 夜間工作
總 計	3	7	51	-	-	1	1	2
第1次國道客運駕駛員工時專案檢查	-	-	1	-	-	-	-	-
儲配運輸物流與汽車貨運業勞動條件專案檢查	-	2	8	-	-	-	-	-
私立幼兒園勞動條件專案檢查	1	-	-	-	-	-	-	-
醫療院所勞動條件專案檢查	1	-	7	-	-	-	-	-
保全服務業勞動條件專案檢查	-	-	3	-	-	-	-	-
物業管理事業勞動條件檢查	-	-	7	-	-	-	-	-
養護機構勞動條件檢查	1	-	5	-	-	-	-	1
勞動派遣專案檢查	-	-	-	-	-	-	-	-
金融保險業務勞動條件專案檢查	-	-	1	-	-	-	-	-
工讀生勞動條件專案檢查	-	4	18	-	-	1	1	1
製造業(電子業)工作時間專案檢查	-	1	-	-	-	-	-	-
建教合作機構勞動條件檢查	-	-	1	-	-	-	-	-
第2次國道客運駕駛員工時專案檢查	-	-	-	-	-	-	-	-

專案檢查情形(續一)

104年

單位：件・項

況

準 法							勞基法施行細則		性別工作平等法		
第49條 第5項	第50條	第65條	第68條	第70條	第80條	第83條	第21條	第37條	第13條	第16條	第18條
妊娠或補 乳女工夜 間工作	產假及 產假工資	技術生 訓練契約	技術生 招收人數	工作規則	拒絕、規 避或阻撓 檢查員執 行職務	未舉辦 勞資會議	出勤時間	工作規則 修正	防治措施 、申訴及 懲戒辦法	留職停薪	哺乳時間
3	-	2	1	7	2	4	-	-	-	-	-
-	-	-	-	-	-	-	-	-	-	-	-
-	-	-	-	3	-	-	-	-	-	-	-
-	-	-	-	-	-	-	-	-	-	-	-
-	-	-	-	1	-	1	-	-	-	-	-
-	-	-	-	1	2	1	-	-	-	-	-
-	-	-	-	-	-	-	-	-	-	-	-
-	-	-	-	-	-	-	-	-	-	-	-
-	-	-	-	1	-	-	-	-	-	-	-
-	-	-	-	1	-	1	-	-	-	-	-
3	-	-	-	-	-	1	-	-	-	-	-
-	-	2	1	-	-	-	-	-	-	-	-
-	-	-	-	-	-	-	-	-	-	-	-

表 2-19 104年度勞動條件

中華民國

專 案 名 稱	違			反			
	性 別 工 作 平 等 法			勞 工 退 休 金 條 例			
	第19條	第20條	第23條 第1項	計	第6條	第13條	第14條 第1項
	調整工作 時 間	家 庭 照 顧 假	托 兒 設 施 或 措 施		退 休 金 提 撥	提 撥 勞 退 準 備 金	提 繳 勞 工 個 人 退 休 金
總 計	-	-	-	4	-	-	4
第1次國道客運駕駛員工時專案檢查	-	-	-	-	-	-	-
儲配運輸物流與汽車貨運業勞動條件專案檢查	-	-	-	-	-	-	-
私立幼兒園勞動條件專案檢查	-	-	-	-	-	-	-
醫療院所勞動條件專案檢查	-	-	-	2	-	-	2
保全服務業勞動條件專案檢查	-	-	-	1	-	-	1
物業管理事業勞動條件檢查	-	-	-	-	-	-	-
養護機構勞動條件檢查	-	-	-	1	-	-	1
勞動派遣專案檢查	-	-	-	-	-	-	-
金融保險業務勞動條件專案檢查	-	-	-	-	-	-	-
工讀生勞動條件專案檢查	-	-	-	-	-	-	-
製造業(電子業)工作時間專案檢查	-	-	-	-	-	-	-
建教合作機構勞動條件檢查	-	-	-	-	-	-	-
第2次國道客運駕駛員工時專案檢查	-	-	-	-	-	-	-



專案檢查情形(續二完)

104年

單位：件、項

狀			況								
		職工福利金條例	勞工保險條例				就業保險法			勞動檢查法	
第15條第2項	第18條	第5條	計	第6條第1項	第11條	第14條第1項	計	第5條第1項	第6條第3項	第14條	第32條
月提繳工資	未依限辦理提(停)繳手續	職工福利委員會		未依法投保	未於到職當日申報勞工參加勞工保險	未按實申報投保薪資		未依規定參加就業保險	未於到職當日申報勞工參加就業保險	拒絕、規避或阻撓檢查員執行職務	申訴管道
-	-	-	3	-	-	3	-	-	-	1	-
-	-	-	-	-	-	-	-	-	-	-	-
-	-	-	-	-	-	-	-	-	-	-	-
-	-	-	-	-	-	-	-	-	-	-	-
-	-	-	1	-	-	1	-	-	-	1	-
-	-	-	1	-	-	1	-	-	-	-	-
-	-	-	-	-	-	-	-	-	-	-	-
-	-	-	1	-	-	1	-	-	-	-	-
-	-	-	-	-	-	-	-	-	-	-	-
-	-	-	-	-	-	-	-	-	-	-	-
-	-	-	-	-	-	-	-	-	-	-	-
-	-	-	-	-	-	-	-	-	-	-	-
-	-	-	-	-	-	-	-	-	-	-	-
-	-	-	-	-	-	-	-	-	-	-	-
-	-	-	-	-	-	-	-	-	-	-	-

表 2-20 104年度勞動條件專案檢查

中華民國

計畫種類	勞動條件							
	總計	童工及青少年人數			總計			
		未滿15歲	15歲以上未滿16歲	16歲以上未滿18歲		計	第7條	第9條第1項
							勞工名卡	勞動契約訂定
總計	165	3	11	151	12	12	-	-
第1次國道客運駕駛員工時專案檢查	-	-	-	-	-	-	-	-
儲配運輸物流與汽車貨運業勞動條件專案檢查	-	-	-	-	-	-	-	-
私立幼兒園勞動條件專案檢查	-	-	-	-	-	-	-	-
醫療院所勞動條件專案檢查	-	-	-	-	-	-	-	-
保全服務業勞動條件專案檢查	-	-	-	-	-	-	-	-
物業管理事業勞動條件檢查	-	-	-	-	-	-	-	-
養護機構勞動條件檢查	-	-	-	-	-	-	-	-
勞動派遣專案檢查	-	-	-	-	-	-	-	-
金融保險業務勞動條件專案檢查	-	-	-	-	-	-	-	-
工讀生勞動條件專案檢查	149	-	7	142	11	11	-	-
製造業(電子業)工作時間專案檢查	-	-	-	-	-	-	-	-
建教合作機構勞動條件檢查	16	3	4	9	1	1	-	-
第2次國道客運駕駛員工時專案檢查	-	-	-	-	-	-	-	-

# 童工及青少年人數及違反情形

104年

單位：件、項

違 反 狀 況										
勞 動 基 準 法										
第16條 第3項	第21條 第1項	第22條 第2項	第23條 第2項	第24條	第26條	第30條 第1項	第30條 第5項	第32條	第35條	第36條
預告工資	基本工資	全 額 直接給付	工資清冊	延 長 工時工資	預扣工資	正 常 工作時間	記載勞工 出勤情形	延 長 工作時間	休息時間	例假日
-	-	2	-	2	-	-	1	1	-	1
-	-	-	-	-	-	-	-	-	-	-
-	-	-	-	-	-	-	-	-	-	-
-	-	-	-	-	-	-	-	-	-	-
-	-	-	-	-	-	-	-	-	-	-
-	-	-	-	-	-	-	-	-	-	-
-	-	-	-	-	-	-	-	-	-	-
-	-	-	-	-	-	-	-	-	-	-
-	-	1	-	2	-	-	1	1	-	1
-	-	-	-	-	-	-	-	-	-	-
-	-	1	-	-	-	-	-	-	-	-
-	-	-	-	-	-	-	-	-	-	-

表 2-20 104年度勞動條件專案檢查

中華民國

專 案 名 稱	違 反							
	勞 動 基							
	第37條	第38條	第39條	第40條	第43條	第47條	第48條	第49條 第1項
	休假日	特別休假	假日工資	停止例假未 加給工資	請假假期及 工資給付	童 工 延時工作	童 工 夜間工作	女 工 夜間工作
總 計	-	-	3	-	-	1	1	-
第1次國道客運駕駛員工時專案檢查	-	-	-	-	-	-	-	-
儲配運輸物流與汽車貨運業勞動條件專案檢查	-	-	-	-	-	-	-	-
私立幼兒園勞動條件專案檢查	-	-	-	-	-	-	-	-
醫療院所勞動條件專案檢查	-	-	-	-	-	-	-	-
保全服務業勞動條件專案檢查	-	-	-	-	-	-	-	-
物業管理事業勞動條件檢查	-	-	-	-	-	-	-	-
養護機構勞動條件檢查	-	-	-	-	-	-	-	-
勞動派遣專案檢查	-	-	-	-	-	-	-	-
金融保險業務勞動條件專案檢查	-	-	-	-	-	-	-	-
工讀生勞動條件專案檢查	-	-	3	-	-	1	1	-
製造業(電子業)工作時間專案檢查	-	-	-	-	-	-	-	-
建教合作機構勞動條件檢查	-	-	-	-	-	-	-	-
第2次國道客運駕駛員工時專案檢查	-	-	-	-	-	-	-	-

童工及青少年人數及違反情形(續)

104年

單位：件、項

狀							況			
準 法							勞基法施行細則		勞動檢查法	
第49條 第5項	第50條	第65條	第68條	第70條	第80條	第83條	第21條	第37條	第14條	第32條
妊娠或哺乳女工夜間工作	產假及產假工資	技術生訓練契約	技術生招收人數	工作規則	拒絕、規避或阻撓檢查員執行職務	未舉辦勞資會議	出勤時間	工作規則修正	拒絕、規避或阻撓檢查員執行職務	申訴管道
-	-	-	-	-	-	-	-	-	-	-
-	-	-	-	-	-	-	-	-	-	-
-	-	-	-	-	-	-	-	-	-	-
-	-	-	-	-	-	-	-	-	-	-
-	-	-	-	-	-	-	-	-	-	-
-	-	-	-	-	-	-	-	-	-	-
-	-	-	-	-	-	-	-	-	-	-
-	-	-	-	-	-	-	-	-	-	-
-	-	-	-	-	-	-	-	-	-	-
-	-	-	-	-	-	-	-	-	-	-
-	-	-	-	-	-	-	-	-	-	-
-	-	-	-	-	-	-	-	-	-	-
-	-	-	-	-	-	-	-	-	-	-
-	-	-	-	-	-	-	-	-	-	-
-	-	-	-	-	-	-	-	-	-	-
-	-	-	-	-	-	-	-	-	-	-

表 2-21 104年度職業

中華民國

專案名稱	初查 廠次	複查 廠次	移 送 處 分 情 形					
			總 計	行 政 罰 鍰	司 法 參 辦	危險性 機械設 備停用	部 分 停 工	全 部 停 工
總 計	70,975	22,596	6,036	4,060	129	17	1,829	1
部會聯合稽查計畫	514	291	7	6	-	-	1	-
公共安全方案-安衛管理	8,719	4,833	1,323	1,002	14	2	305	-
春安檢查計畫	6,544	733	563	430	13	-	120	-
危險物品運輸相關事業單位安全衛生專案計畫	48	4	2	1	-	-	1	-
使用或鄰接道路作業檢查	5,622	1,788	214	191	-	-	23	-
職業殘廢災害預防策略	12,122	2,291	819	659	15	6	139	-
安全伙伴聯合稽查	27	4	-	-	-	-	-	-
屋頂墜落預防策略	7,199	1,380	614	388	11	1	214	-
外牆清洗安全衛生檢查	226	131	33	28	1	-	4	-
高風險事業單位宣導輔導計畫	5,161	1,316	189	159	8	-	22	-
水蒸汽爆炸專案檢查計畫	4	1	-	-	-	-	-	-
火災爆炸預防	5,157	831	210	168	6	1	35	-
動態稽查計畫	11,715	4,613	1,375	856	22	2	495	-
EHP專案計畫	431	499	68	51	3	-	14	-
裝修工程專案檢查	3,653	752	327	214	5	-	107	1
營造墜落預防策略	15,073	6,703	1,799	1,029	47	2	721	-
高科技廠房新建工程專案檢查	207	75	57	37	2	-	18	-
竣工後大樓裝修檢查	24	8	2	1	-	-	1	-
中小型營造工地檢查輔導改善計畫	19,040	4,994	1,728	942	56	3	727	-
公共工程工安百分百計畫	1,315	909	116	83	-	-	33	-
獵鷹計畫	265	59	101	45	1	-	55	-
甲乙丙類危險性工作場所現場複查	440	108	11	11	-	-	-	-
鄰水作業計畫	128	105	18	12	1	-	5	-
職業病預防專案計畫	8,988	1,768	111	98	1	-	12	-
全民工安意識促進計畫	5,008	1,546	355	232	4	-	119	-
夏季戶外作業高氣溫熱危害預防檢查	2,563	2,049	416	286	3	-	127	-
醫療機構勞工身心健康保護專案檢查	-	-	-	-	-	-	-	-
精準檢查計畫	1,903	640	179	129	2	1	47	-
危險性機械或設備檢查品管輔導計畫	267	67	3	3	-	-	-	-
危險性機械設備專案計畫	2,023	1,295	154	126	4	1	23	-
高壓氣體專案計畫	177	74	4	3	1	-	-	-
代檢機構品質督導檢查	1,259	351	6	6	-	-	-	-
危險性設備延長、替代申請	16	7	-	-	-	-	-	-
起重機具作業安全管理計畫查核	1,310	505	75	62	1	-	12	-
槽車灌裝及卸載安全專案計畫	29	2	1	1	-	-	-	-
升降機清查及監督檢查	2,097	316	118	94	2	2	20	-
災區重建計畫	70	12	4	1	-	-	3	-
協助雇主改善勞工安全衛生設施與工作環境，提升就業意願，創造在地工作機會	18,395	6,016	1,151	700	28	2	421	-
廢棄物清除、處理及資源回收專案計畫	-	-	-	-	-	-	-	-

說明：本表總計欄位與單項加總數字不同，係因單一檢查廠次可能同時執行多項專案計畫或處分多筆法條，總計欄位數字為已扣除重複計算後之資料。

安全衛生專案檢查情形

104年

單位：件、項

總計	違反狀況								
	計	職業安全衛生法第6條							
		職業安全衛生設施規則	21-40 工作場所及通道	41-86 機械災害防止	87-113 特殊危險機具	114-128 車輛機械	129-151 軌道機械	152-167 物料搬運處置	168-223 爆炸火災及腐蝕防止
135,244	82,980	42,880	6,141	4,022	5,633	2,042	23	2,134	1,499
426	230	119	14	5	7	13	-	2	14
9,534	7,762	2,882	583	132	282	148	-	193	136
8,606	5,375	3,007	399	319	371	185	5	128	186
117	60	47	2	7	11	6	-	1	2
8,954	5,491	3,770	1,232	292	512	242	1	158	35
36,820	17,926	13,139	1,006	2,442	2,385	622	11	862	520
17	11	7	1	1	1	-	-	1	-
19,248	10,520	7,175	527	1,013	1,236	431	5	453	312
114	64	24	1	-	2	-	-	-	-
18,264	9,085	7,098	457	1,033	1,063	342	7	486	301
9	4	3	-	2	-	-	-	-	-
12,715	6,412	5,014	418	614	666	284	1	323	646
19,171	13,714	6,335	1,453	204	743	300	-	326	99
951	649	426	94	11	33	35	1	15	23
1,735	1,260	526	92	49	31	12	-	25	-
24,141	19,318	7,319	1,251	116	854	420	2	387	40
390	276	128	15	1	23	9	-	2	6
41	29	10	2	1	1	1	-	1	-
36,032	25,788	9,832	2,344	132	924	452	-	323	42
3,773	3,328	1,425	280	28	233	107	-	16	8
867	785	178	21	-	16	5	-	23	1
403	226	144	23	5	21	-	1	4	25
266	226	80	10	1	17	14	-	2	1
11,373	4,528	2,588	304	175	145	36	1	49	65
6,216	4,593	2,044	266	118	366	91	-	90	44
3,542	2,821	1,246	249	53	117	67	-	43	23
-	-	-	-	-	-	-	-	-	-
2,284	1,545	800	225	49	113	38	-	23	10
76	38	33	4	2	18	1	-	1	-
1,506	904	421	60	15	157	7	-	29	7
128	76	55	3	11	15	1	-	4	1
214	98	40	11	2	12	2	-	2	1
-	-	-	-	-	-	-	-	-	-
1,201	735	333	51	15	110	10	-	32	7
21	9	6	-	-	2	-	-	-	-
6,320	3,209	2,445	223	368	436	106	4	159	134
92	76	38	12	2	5	1	-	2	-
35,990	20,309	12,254	1,570	1,049	1,471	564	3	648	343
-	-	-	-	-	-	-	-	-	-

表 2-21 104年度職業安全衛生

中華民國

專 案 名 稱	違				反		
	職 業 安 全						
	224-238	239-276	277-291	292-324	高壓氣體 勞工安全 規則	起重升 降機具 安全規則	鍋爐及 壓力容器 安全規則
	墜落災害 防 止	電 器 作 業	防 護 具	衛 生			
總 計	6,303	6,257	1,981	3,596	320	2,209	898
部會聯合稽查計畫	11	29	4	6	3	15	7
公共安全方案-安衛管理	670	344	118	222	21	86	34
春安檢查計畫	404	452	143	226	65	121	92
危險物品運輸相關事業單位安全衛生專案計畫	6	2	3	2	3	-	1
使用或鄰接道路作業檢查	212	358	171	352	1	388	41
職業殘廢災害預防策略	1,257	1,920	512	778	97	306	458
安全伙伴聯合稽查	1	1	-	1	1	-	3
屋頂墜落預防策略	820	1,268	240	418	55	202	261
外牆清洗安全衛生檢查	3	7	11	-	-	9	-
高風險事業單位宣導輔導計畫	671	1,377	188	569	71	43	275
水蒸汽爆炸專案檢查計畫	-	1	-	-	-	-	-
火災爆炸預防	449	755	151	217	189	11	313
動態稽查計畫	1,095	1,239	267	185	23	524	121
EHP專案計畫	40	34	24	22	9	41	6
裝修工程專案檢查	239	14	33	15	-	17	-
營造墜落預防策略	1,595	1,452	307	251	-	691	3
高科技廠房新建工程專案檢查	27	26	13	3	-	17	-
竣工後大樓裝修檢查	2	1	-	-	-	1	-
中小型營造工地檢查輔導改善計畫	2,202	1,573	404	494	-	926	12
公共工程工安百分百計畫	245	218	80	84	-	72	-
獵鷹計畫	58	20	18	-	-	33	-
甲乙丙類危險性工作場所現場複查	14	21	5	14	30	4	22
鄰水作業計畫	19	3	3	7	-	5	-
職業病預防專案計畫	98	139	228	1,282	3	3	17
全民工安意識促進計畫	374	325	105	146	1	173	15
夏季戶外作業高氣溫熱危害預防檢查	269	117	26	193	-	41	-
醫療機構勞工身心健康保護專案檢查	-	-	-	-	-	-	-
精準檢查計畫	96	109	48	56	2	93	16
危險性機械或設備檢查品管督導計畫	1	5	1	-	-	2	-
危險性機械設備專案計畫	60	48	8	6	3	159	40
高壓氣體專案計畫	3	4	5	3	14	-	5
代檢機構品質督導檢查	2	3	2	-	2	2	34
危險性設備延長、替代申請	-	-	-	-	-	-	-
起重機具作業安全管理計畫查核	39	36	7	8	1	151	34
槽車灌裝及卸載安全專案計畫	2	-	2	-	2	-	-
升降機清查及監督檢查	197	381	80	128	35	55	144
災區重建計畫	5	2	6	2	-	2	-
協助雇主改善勞工安全衛生設施與工作環境，提升就業意願，創造在地工作機會	1,432	2,297	439	1,452	104	393	271
廢棄物清除、處理及資源回收專案計畫	-	-	-	-	-	-	-



專案檢查情形(續一)

104年

單位：件、項

況

衛 生 法 第 6 條								第 7 條
特定化學 物質危害 預防標準	有機溶劑 中毒預防 規 則	鉛中毒 預 防 規 則	粉 塵 危 害 預 防	缺氧症 預 防 規 則	營造安全 衛生設施 標 準	船舶清艙 解體勞工 安全規則	其他安全 衛生設備 及 必 要 措 施	不符標準機械 器具、未申報 網站登錄或張貼 安全標示
991	539	31	450	608	29,115	1	4,938	-
-	-	-	-	-	80	-	6	-
4	6	-	-	31	4,587	-	111	-
115	31	-	13	55	1,537	-	339	-
-	-	-	1	1	1	-	6	-
7	15	1	6	46	797	-	419	-
101	142	7	64	94	637	-	2,881	-
-	-	-	-	-	-	-	-	-
18	21	-	21	27	1,710	-	1,030	-
-	-	-	-	-	-	-	31	-
251	68	3	72	35	41	-	1,128	-
-	-	-	-	-	-	-	1	-
31	65	1	33	27	26	-	702	-
6	8	-	21	89	6,151	-	436	-
5	1	-	6	5	119	-	31	-
-	1	-	-	1	709	-	6	-
-	1	-	-	95	11,126	1	82	-
-	6	-	2	-	116	-	7	-
-	-	-	-	-	18	-	-	-
-	2	-	-	85	14,743	-	188	-
-	-	-	-	107	1,698	-	26	-
-	-	-	-	-	573	-	1	-
5	3	-	2	2	3	-	11	-
-	-	-	-	-	138	-	3	-
723	290	29	323	178	2	-	372	-
38	14	-	2	42	2,185	-	79	-
4	6	-	3	24	1,481	-	16	-
-	-	-	-	-	-	-	-	-
5	1	-	5	40	508	-	75	-
-	-	-	-	-	-	-	3	-
-	-	-	-	4	213	-	64	-
-	-	-	1	1	-	-	-	-
-	-	-	-	4	-	-	16	-
-	-	-	-	-	-	-	-	-
-	-	-	-	5	157	-	54	-
1	-	-	-	-	-	-	-	-
31	30	1	17	17	88	-	346	-
-	-	-	-	2	32	-	2	-
347	144	2	148	195	5,265	-	1,186	-
-	-	-	-	-	-	-	-	-

表 2-21 104年度職業安全衛生

中華民國

專案名稱	違 反					
	第 8 條	第 9 條	職業安全衛生法第10條			第 11 條
	非經驗證機構 實施型式驗證 合格及張貼合 格標章	未經型式驗證 合格或 型式驗證逾期	計	勞工作 業環境 測 定	有害物 及危險 物標示	化學品評 估風險等 級並分級 管理措施
總 計	-	-	5,714	5,703	11	327
部會聯合稽查計畫	-	-	20	20	-	-
公共安全方案-安衛管理	-	-	129	129	-	1
春安檢查計畫	-	-	453	452	1	28
危險物品運輸相關事業單位安全衛生專 案計畫	-	-	9	9	-	-
使用或鄰接道路作業檢查	-	-	378	376	2	66
職業殘廢災害預防策略	-	-	2,248	2,239	9	8
安全伙伴聯合稽查	-	-	3	3	-	-
屋頂墜落預防策略	-	-	895	890	5	4
外牆清洗安全衛生檢查	-	-	4	4	-	-
高風險事業單位宣導輔導計畫	-	-	1,255	1,250	5	79
水蒸汽爆炸專案檢查計畫	-	-	-	-	-	-
火災爆炸預防	-	-	1,495	1,490	5	18
動態稽查計畫	-	-	415	415	-	1
EEP專案計畫	-	-	40	40	-	1
裝修工程專案檢查	-	-	-	-	-	-
營造墜落預防策略	-	-	33	33	-	-
高科技廠房新建工程專案檢查	-	-	11	11	-	-
竣工後大樓裝修檢查	-	-	-	-	-	-
中小型營造工地檢查輔導改善計畫	-	-	107	107	-	-
公共工程工安百分百計畫	-	-	64	64	-	-
獵鷹計畫	-	-	-	-	-	-
甲乙丙類危險性工作場所現場複查	-	-	36	36	-	7
鄰水作業計畫	-	-	5	5	-	-
職業病預防專案計畫	-	-	1,494	1,493	1	273
全民工安意識促進計畫	-	-	148	148	-	20
夏季戶外作業高氣溫熱危害預防檢查	-	-	21	21	-	5
醫療機構勞工身心健康保護專案檢查	-	-	-	-	-	-
精準檢查計畫	-	-	65	65	-	1
危險性機械或設備檢查品管督導計畫	-	-	1	1	-	-
危險性機械設備專案計畫	-	-	2	2	-	-
高壓氣體專案計畫	-	-	14	14	-	-
代檢機構品質督導檢查	-	-	1	1	-	-
危險性設備延長、替代申請	-	-	-	-	-	-
起重機具作業安全管理計畫查核	-	-	17	17	-	7
槽車灌裝及卸載安全專案計畫	-	-	2	2	-	-
升降機清查及監督檢查	-	-	395	393	2	27
災區重建計畫	-	-	-	-	-	-
協助雇主改善勞工安全衛生設施與工作環 境，提升就業意願，創造在地工作機會	-	-	1,970	1,968	2	156
廢棄物清除、處理及資源回收專案計畫	-	-	-	-	-	-

專案檢查情形(續二)

104年

單位：件、項

第 12 條	第 13 條	第 14 條	第 15 條	第 16 條	第 17 條	第 20 條	第 21 條	第 22 條
危害化學物質或噪音、震動容許暴露標準及作業環境監測	未繳交新化學物質安全評估報告	管制性化學品	實施製程安全評估及報備	危險性機械設備未經檢查合格使用	工 作 所 場 建 物	體 格 及 健康檢查	健康管理措施、檢查手冊內容	僱用或特約醫護人員辦理健康事宜
1,377	-	78	1	454	-	3,101	336	284
2	-	-	-	-	-	1	-	-
40	-	-	-	14	-	96	2	20
49	-	12	-	29	-	88	18	19
-	-	-	-	3	-	3	-	-
78	-	15	-	77	-	215	47	21
262	-	-	1	205	-	1,383	96	33
-	-	-	-	-	-	-	-	-
34	-	-	-	84	-	333	1	3
-	-	-	-	5	-	3	-	-
151	-	3	1	93	-	614	10	15
-	-	-	-	-	-	1	-	-
64	-	1	1	48	-	140	8	10
4	-	-	-	124	-	106	-	3
5	-	-	-	11	-	2	-	1
-	-	-	-	2	-	4	-	-
-	-	-	-	14	-	85	-	-
-	-	-	-	-	-	3	-	-
-	-	-	-	-	-	-	-	-
-	-	-	-	61	-	95	1	-
-	-	-	-	-	-	5	6	1
-	-	-	-	-	-	1	-	-
2	-	7	-	1	-	7	-	-
-	-	-	-	-	-	-	-	-
971	-	77	-	10	-	875	223	194
18	-	1	-	26	-	81	6	28
2	-	-	-	4	-	8	1	-
-	-	-	-	-	-	-	-	-
6	-	-	-	32	-	24	-	-
-	-	-	-	2	-	-	-	1
-	-	-	-	72	-	8	-	-
-	-	-	-	1	-	-	1	-
-	-	-	-	6	-	2	-	-
-	-	-	-	-	-	-	-	-
1	-	4	-	40	-	2	-	-
-	-	-	-	-	-	2	-	-
62	-	20	-	46	-	121	7	15
-	-	-	-	-	-	-	-	-
568	-	15	1	101	-	880	74	112
-	-	-	-	-	-	-	-	-

表 2-21 104年度職業安全衛生

中華民國

專 案 名 稱	違 反				
	第 23 條	第 24 條	第 26 條	第 27 條	第 28 條
	安全衛生 組織管理 及 自 動 檢查辦法	危 險 性 機 械 設 備 操 作 人 員	交 付 承 攬 未 告 知 安 全 衛 生 事 項	共 同 作 業 未 採 必 要 措 施	共 同 承 攬 未 採 必 要 措 施
總 計	21,714	86	107	1,540	-
部會聯合稽查計畫	86	-	-	3	-
公共安全方案-安衛管理	543	1	16	440	-
春安檢查計畫	1,355	3	9	164	-
危險物品運輸相關事業單位安全衛生專案計畫	23	-	-	-	-
使用或鄰接道路作業檢查	1,279	5	4	42	-
職業殘廢災害預防策略	7,567	45	21	57	-
安全伙伴聯合稽查	3	-	-	-	-
屋頂墜落預防策略	3,634	14	7	109	-
外牆清洗安全衛生檢查	19	1	2	3	-
高風險事業單位宣導輔導計畫	3,257	30	7	23	-
水蒸汽爆炸專案檢查計畫	1	-	-	-	-
火災爆炸預防	2,335	19	2	11	-
動態稽查計畫	3,322	5	15	428	-
EOP專案計畫	172	1	2	32	-
裝修工程專案檢查	200	2	8	91	-
營造墜落預防策略	3,145	-	22	559	-
高科技廠房新建工程專案檢查	47	-	2	19	-
竣工後大樓裝修檢查	6	-	2	1	-
中小型營造工地檢查輔導改善計畫	5,948	-	39	432	-
公共工程工安百分百計畫	227	-	1	34	-
獵鷹計畫	34	-	1	38	-
甲乙丙類危險性工作場所現場複查	78	-	1	3	-
鄰水作業計畫	15	-	2	7	-
職業病預防專案計畫	1,317	3	-	3	-
全民工安意識促進計畫	681	1	2	132	-
夏季戶外作業高氣溫熱危害預防檢查	399	-	3	155	-
醫療機構勞工身心健康保護專案檢查	-	-	-	-	-
精準檢查計畫	349	4	3	65	-
危險性機械或設備檢查品管督導計畫	24	-	-	-	-
危險性機械設備專案計畫	372	7	3	31	-
高壓氣體專案計畫	22	-	-	-	-
代檢機構品質督導檢查	95	1	-	-	-
危險性設備延長、替代申請	-	-	-	-	-
起重機具作業安全管理計畫查核	298	3	1	15	-
槽車灌裝及卸載安全專案計畫	3	-	-	-	-
升降機清查及監督檢查	1,235	7	1	6	-
災區重建計畫	7	-	-	-	-
協助雇主改善勞工安全衛生設施與工作環境，提升就業意願，創造在地工作機會	6,431	25	15	238	-
廢棄物清除、處理及資源回收專案計畫	-	-	-	-	-

專案檢查情形(續三完)

104年

單位：件、項

狀							況
第 29 條	第 30 條	第 31 條	第 32 條	第 33 條	第 34 條	第 38 條	
童工從事 危險工作	妊娠或產後女工 從事危險工作	妊娠或分娩後女 性勞工依醫師評 估採取措施	安全衛生 教育訓練	宣導安全衛生規 定使勞工周知	安全衛生 工作守則	陳報職業 災害統計	
2	-	20	10,689	2	6,351	81	
-	-	-	4	-	80	-	
-	-	2	341	-	124	3	
-	-	-	655	-	335	14	
-	-	-	10	-	9	-	
-	-	1	749	1	485	-	
2	-	2	4,807	1	2,119	37	
-	-	-	-	-	-	-	
-	-	-	2,139	1	1,460	10	
-	-	-	9	-	4	-	
-	-	16	2,264	1	1,341	19	
-	-	-	3	-	-	-	
-	-	2	1,418	-	720	11	
-	-	-	586	-	447	1	
-	-	-	26	-	9	-	
-	-	-	114	-	54	-	
-	-	-	405	1	559	-	
-	-	-	11	1	20	-	
-	-	-	1	-	2	-	
-	-	-	1,688	-	1,873	-	
-	-	-	67	-	40	-	
-	-	-	2	-	6	-	
-	-	-	27	-	7	1	
-	-	-	6	-	5	-	
-	-	11	1,006	-	384	4	
-	-	-	285	-	194	-	
-	-	-	69	-	54	-	
-	-	-	-	-	-	-	
-	-	-	112	-	78	-	
-	-	-	7	-	3	-	
-	-	-	93	-	14	-	
-	-	-	10	-	4	-	
-	-	-	7	-	4	-	
-	-	-	-	-	-	-	
-	-	-	56	-	21	1	
-	-	-	4	-	1	-	
-	-	3	722	1	414	29	
-	-	-	5	-	4	-	
1	-	9	3,153	1	1,922	9	
-	-	-	-	-	-	-	

表 2-22 勞動檢查事業單位違反勞動基準法

中華民國

檢 查 機 構	違 反 勞 動 基 準 法				
	總受檢 廠 次	違 反 件 數 (件次)			
		計	處分率 (%)	罰鍰告發	移送偵辦 處 分
總 計	13,317	3,202	24.04	3,194	8
勞動部職業安全衛生署	8,845	1,695	19.16	1,695	-
北區安衛中心	3,510	509	14.50	509	-
中區安衛中心	2,400	471	19.63	471	-
南區安衛中心	2,935	715	24.36	715	-
新北市政府勞動檢查處	526	125	23.76	124	1
臺北市勞動檢查處	2,710	1,002	36.97	995	7
臺中市勞動檢查處	72	60	83.33	60	-
高雄市政府勞動檢查處	695	217	31.22	217	-
經濟部加工出口區管理處	259	47	18.15	47	-
科技部新竹科學園區管理局	136	32	23.53	32	-
科技部中部科學園區管理局	43	14	32.56	14	-
科技部南部科學園區管理局	31	10	32.26	10	-

說明：1.處分率＝處分件次÷總受檢廠次×100。

及職業安全衛生移送處分情形

104年

單位：廠次

違 反 職 業 安 全 衛 生 法						
總受檢 廠次	違 反 件 數 (件次)					
	計	處分率 (%)	罰鍰處分	局部停工	全部停工	移送偵辦 處分
104,862	6,892	6.57	4,645	2,095	1	151
53,217	3,194	6.00	2,123	977	-	94
21,990	1,249	5.68	926	278	-	45
16,455	1,211	7.36	673	512	-	26
14,772	734	4.97	524	187	-	23
4,992	491	9.84	315	167	-	9
22,573	1,786	7.91	1,337	428	1	20
3,150	349	11.08	283	55	-	11
16,596	778	4.69	391	372	-	15
2,043	64	3.13	48	16	-	-
1,146	53	4.62	37	16	-	-
566	94	16.61	58	35	-	1
579	83	14.34	53	29	-	1

表 2-23 督導設置職業安全衛生

中華民國

項 目 別	總 計	台 灣				
		計	新 北 市	台 中 市	台 南 市	高 雄 市
100人以上工廠						
已檢查列管數	1,691	1,243	144	121	237	19
已依規定設置單位人員數	1,321	987	86	96	192	16
百分比(%)	78.12	79.40	59.72	79.34	81.01	84.21
100人以上其他事業單位						
已檢查列管數	3,266	1,358	242	180	140	2
已依規定設置單位人員數	1,794	755	102	102	75	1
百分比(%)	54.93	55.60	42.15	56.67	53.57	50.00
30人至100人工廠						
已檢查列管數	2,604	1,734	408	139	350	2
已依規定設置單位人員數	1,176	802	136	77	166	1
百分比(%)	45.16	46.25	33.33	55.40	47.43	50.00
30人至100人其他事業單位						
已檢查列管數	4,208	2,138	356	310	284	2
已依規定設置單位人員數	1,334	697	92	108	96	2
百分比(%)	31.70	32.60	25.84	34.84	33.80	100.00

說明：設置安衛組織人員百分比＝已依規定設置單位人員數÷已檢查列管數×100。



組織人員實施自動檢查情形

104年

地 區							
宜 蘭 縣	桃 園 市	新 竹 縣	苗 栗 縣	彰 化 縣	南 投 縣	雲 林 縣	嘉 義 縣
32	296	61	47	109	30	54	20
25	243	55	39	91	24	47	13
78.13	82.09	90.16	82.98	83.49	80.00	87.04	65.00
40	207	63	57	106	47	56	33
21	119	28	36	62	32	33	19
52.50	57.49	44.44	63.16	58.49	68.09	58.93	57.58
32	312	48	45	148	47	74	32
15	180	26	16	60	23	37	20
46.88	57.69	54.17	35.56	40.54	48.94	50.00	62.50
53	305	52	84	197	67	119	41
14	94	18	24	84	26	28	12
26.42	30.82	34.62	28.57	42.64	38.81	23.53	29.27

表 2-23 督導設置職業安全衛生組

中華民國

項 目 別	臺 灣 地							
	屏東縣	台東縣	花蓮縣	澎湖縣	基隆市	新竹市	嘉義市	金門縣
100人以上工廠								
已檢查列管數	46	-	4	-	7	10	3	3
已依規定設置單位人員數	40	-	4	-	3	8	2	3
百分比(%)	86.96	-	100.00	-	42.86	80.00	66.67	100.00
100人以上其他事業單位								
已檢查列管數	52	18	28	2	26	35	20	4
已依規定設置單位人員數	34	10	21	2	18	20	17	3
百分比(%)	65.38	55.56	75.00	100.00	69.23	57.14	85.00	75.00
30人至100人工廠								
已檢查列管數	66	-	10	-	13	3	5	-
已依規定設置單位人員數	32	-	6	-	4	2	1	-
百分比(%)	48.48	-	60.00	-	30.77	66.67	20.00	-
30人至100人其他事業單位								
已檢查列管數	102	13	17	4	51	35	37	7
已依規定設置單位人員數	32	4	6	3	23	16	13	2
百分比(%)	31.37	30.77	35.29	75.00	45.10	45.71	35.14	28.57

人員實施自動檢查情形(續)

104年

區	新北市政 府勞檢處	臺北市 勞檢處	臺中市 勞檢處	高雄市政 府勞檢處	加工 出口區	新竹科學 工業園區	中部科學 工業園區	南部科學 工業園區
-	135	14	65	181	34	4	5	10
-	81	8	52	147	32	1	4	9
-	60.00	57.14	80.00	81.22	94.12	25.00	80.00	90.00
-	190	800	51	505	104	156	48	54
-	75	358	31	271	87	133	42	42
-	39.47	44.75	60.78	53.66	83.65	85.26	87.50	77.78
-	401	12	114	304	27	5	4	3
-	132	5	61	145	23	1	4	3
-	32.92	41.67	53.51	47.70	85.19	20.00	100.00	100.00
2	272	692	146	744	81	69	35	31
-	68	164	53	220	59	35	23	15
-	25.00	23.70	36.30	29.57	72.84	50.72	65.71	48.39



### 三、危險性機械設備之檢查

表 3-1 危險性機械及設備

中華民國

行 業 別	危 險 性 機 械					
	總 計	固定式 起重機	移動式 起重機	人字臂 起重桿	升降機	營建用 提升機
總 計	41,855	29,019	11,183	3	635	10
農、林、漁、牧業	10	1	9	-	-	-
礦業及土石採取業	75	51	24	-	-	-
製 造 業	24,775	23,741	801	-	23	-
食品製造業	46	38	8	-	-	-
飲料製造業	1	1	-	-	-	-
菸草製造業	-	-	-	-	-	-
紡 織 業	116	113	1	-	-	-
成衣及服飾品製造業	-	-	-	-	-	-
皮革、毛皮及其製品製造業	10	10	-	-	-	-
木竹製品製造業	62	58	4	-	-	-
紙漿、紙及紙製品製造業	333	333	-	-	-	-
印刷及資料儲存媒體複製業	8	7	-	-	-	-
石油及煤製品製造業	394	384	9	-	-	-
化學材料製造業	345	339	6	-	-	-
化學製品製造業	148	136	12	-	-	-
藥品製造業	3	3	-	-	-	-
橡膠製品製造業	203	196	7	-	-	-
塑膠製品製造業	679	674	5	-	-	-
非金屬礦物製品製造業	1,080	1,051	29	-	-	-
基本金屬製造業	4,673	4,603	45	-	-	-
金屬製品製造業	6,398	6,309	88	-	-	-
電子零組件製造業	388	374	12	-	-	-
電腦、電子產品及光學製品製造業	325	319	4	-	1	-
電力設備製造業	587	472	115	-	-	-
機械設備製造業	6,335	5,878	266	-	22	-
汽車及其零件製造業	573	538	34	-	-	-
其他運輸工具製造業	829	765	61	-	-	-
家具製造業	88	85	3	-	-	-
其他製造業	1,151	1,055	92	-	-	-
產業用機械設備維修及安裝業	-	-	-	-	-	-
電力及燃氣供應業	1,427	1,087	332	-	4	-
用水供應及污染整治業	391	254	52	-	-	-
營 造 業	4,139	496	3,090	-	430	10
批發及零售業	1,886	975	829	-	15	-
運輸及倉儲業	3,934	801	3,126	-	-	-
住宿及餐飲業	21	1	1	-	-	-
資訊及通訊傳播業	40	-	39	-	-	-
金融及保險業	41	1	-	-	-	-
不動產業	52	9	10	-	-	-
專業、科學及技術服務業	278	152	74	-	-	-
支援服務業	3,175	164	2,578	3	162	-
公共行政及國防；強制性社會安全	1,197	1,049	124	-	1	-
教育服務業	48	47	1	-	-	-
醫療保健及社會工作服務業	30	6	4	-	-	-
藝術、娛樂及休閒服務業	6	2	4	-	-	-
其他服務業	330	182	85	-	-	-

各行業設置數

104年

單位：座次

械	危 險 性 設 備				
	總 計	鍋 爐	壓 力 容 器	高 壓 氣 體 特 定 設 備	高 壓 氣 體 容 器
1,005	65,628	6,370	25,775	27,164	6,319
-	196	52	132	12	-
-	169	10	65	64	30
210	55,796	5,416	22,060	23,761	4,559
-	1,899	642	1,074	183	-
-	498	79	322	97	-
-	51	13	9	29	-
2	8,258	1,362	6,629	267	-
-	45	8	34	3	-
-	58	49	9	-	-
-	70	58	8	4	-
-	851	251	280	62	258
1	26	12	4	10	-
1	11,176	208	4,442	6,317	209
-	14,632	681	5,265	6,816	1,870
-	8,270	601	1,865	3,798	2,006
-	745	97	507	141	-
-	590	154	334	102	-
-	882	290	326	266	-
-	393	116	86	189	2
25	1,401	87	227	1,083	4
1	1,329	64	138	1,116	11
2	2,141	344	182	1,605	10
1	383	48	108	227	-
-	304	61	16	224	3
169	846	41	37	615	153
1	131	32	8	84	7
3	173	5	6	147	15
-	63	5	-	58	-
4	581	108	144	318	11
-	-	-	-	-	-
4	3,762	215	684	2,161	702
85	175	40	118	17	-
113	70	4	3	39	24
67	1,042	64	293	311	374
7	678	13	5	87	573
19	218	72	118	28	-
1	6	2	-	4	-
40	2	-	2	-	-
33	3	3	-	-	-
52	380	40	190	147	3
268	70	1	2	16	51
23	565	156	292	116	1
-	257	34	184	39	-
20	2,125	190	1,598	337	-
-	13	5	3	5	-
63	101	53	26	20	2

表 3-2 起重升降

中華民國

種 類 別	總 計	型 式 檢 查								
		計	台閩地區	臺北市 勞檢處	臺中市 勞檢處	高雄市政府 勞檢處	加工 出口區	新竹科學 工業園區	中部科學 工業園區	南部科學 工業園區
總 計	30,138	26	19	-	2	5	-	-	-	-
初 查	29,006	19	12	-	2	5	-	-	-	-
固定式起重機	20,318	13	8	-	2	3	-	-	-	-
移動式起重機	6,923	3	2	-	-	1	-	-	-	-
人字臂起重桿	32	-	-	-	-	-	-	-	-	-
升 降 機	691	1	-	-	-	1	-	-	-	-
營建用提升機	-	-	-	-	-	-	-	-	-	-
吊 籠	1,042	2	2	-	-	-	-	-	-	-
複 查	1,132	7	7	-	-	-	-	-	-	-
複 查 率 (%)	3.90	36.84	58.33	-	-	-	-	-	-	-
固定式起重機	537	7	7	-	-	-	-	-	-	-
移動式起重機	423	-	-	-	-	-	-	-	-	-
人字臂起重桿	2	-	-	-	-	-	-	-	-	-
升 降 機	143	-	-	-	-	-	-	-	-	-
營建用提升機	1	-	-	-	-	-	-	-	-	-
吊 籠	26	-	-	-	-	-	-	-	-	-

說明：複查率=複查座次÷初查座次×100。



# 機具檢查次數

104年

單位：座次

計	使 用 檢 查							
	台閩地區	臺北市 勞檢處	臺中市 勞檢處	高雄市政府 勞檢處	加工 出口區	新竹科學 工業園區	中部科學 工業園區	南部科學 工業園區
889	638	79	22	147	3	-	-	-
850	603	79	21	144	3	-	-	-
-	-	-	-	-	-	-	-	-
735	501	66	21	144	3	-	-	-
-	-	-	-	-	-	-	-	-
-	-	-	-	-	-	-	-	-
-	-	-	-	-	-	-	-	-
115	102	13	-	-	-	-	-	-
39	35	-	1	3	-	-	-	-
4.59	5.80	-	4.76	2.08	-	-	-	-
-	-	-	-	-	-	-	-	-
37	33	-	1	3	-	-	-	-
-	-	-	-	-	-	-	-	-
-	-	-	-	-	-	-	-	-
-	-	-	-	-	-	-	-	-
2	2	-	-	-	-	-	-	-

表 3-2 起重升降

中華民國

種 類 別	竣 工 檢 查								
	計	台 閩 地 區	臺 北 市 勞 檢 處	臺 中 市 勞 檢 處	高 雄 市 政 府 勞 檢 處	加 工 出 口 區	新 竹 科 學 工 業 園 區	中 部 科 學 工 業 園 區	南 部 科 學 工 業 園 區
總 計	1,914	1,220	123	190	344	4	1	7	25
初 查	1,664	1,060	120	146	306	4	-	7	21
固定式起重機	1,132	681	50	142	227	4	-	7	21
移動式起重機	-	-	-	-	-	-	-	-	-
人字臂起重桿	32	15	12	-	5	-	-	-	-
升 降 機	500	364	58	4	74	-	-	-	-
營建用提升機	-	-	-	-	-	-	-	-	-
吊 籠	-	-	-	-	-	-	-	-	-
複 查	250	160	3	44	38	-	1	-	4
複 查 率 (%)	15.02	15.09	2.50	30.14	12.42	-	-	-	19.05
固定式起重機	141	83	-	40	13	-	1	-	4
移動式起重機	-	-	-	-	-	-	-	-	-
人字臂起重桿	2	2	-	-	-	-	-	-	-
升 降 機	106	74	3	4	25	-	-	-	-
營建用提升機	1	1	-	-	-	-	-	-	-
吊 籠	-	-	-	-	-	-	-	-	-

機具檢查次數(續一)

104年

單位：座次

既 有 檢 查								
計	台閩地區	臺北市 勞檢處	臺中市 勞檢處	高雄市政府 勞檢處	加 工 出口區	新竹科學 工業園區	中部科學 工業園區	南部科學 工業園區
587	340	6	112	128	1	-	-	-
518	307	6	95	110	-	-	-	-
384	215	1	95	73	-	-	-	-
21	13	4	-	4	-	-	-	-
-	-	-	-	-	-	-	-	-
113	79	1	-	33	-	-	-	-
-	-	-	-	-	-	-	-	-
-	-	-	-	-	-	-	-	-
69	33	-	17	18	1	-	-	-
13.32	10.75	-	17.89	16.36	-	-	-	-
31	10	-	17	4	-	-	-	-
2	1	-	-	1	-	-	-	-
-	-	-	-	-	-	-	-	-
36	22	-	-	13	1	-	-	-
-	-	-	-	-	-	-	-	-
-	-	-	-	-	-	-	-	-

表 3-2 起重升降

中華民國

種 類 別	重 新 檢 查								
	計	台閩地區	臺北市 勞檢處	臺中市 勞檢處	高雄市政府 勞檢處	加工 出口區	新竹科學 工業園區	中部科學 工業園區	南部科學 工業園區
總 計	177	101	8	11	53	-	-	4	-
初 查	163	91	7	11	50	-	-	4	-
固定式起重機	70	31	-	11	24	-	-	4	-
移動式起重機	79	48	7	-	24	-	-	-	-
人字臂起重桿	-	-	-	-	-	-	-	-	-
升 降 機	-	-	-	-	-	-	-	-	-
營建用提升機	-	-	-	-	-	-	-	-	-
吊 籠	14	12	-	-	2	-	-	-	-
複 查	14	10	1	-	3	-	-	-	-
複 查 率 (%)	8.59	10.99	14.29	-	6.00	-	-	-	-
固定式起重機	4	3	-	-	1	-	-	-	-
移動式起重機	9	6	1	-	2	-	-	-	-
人字臂起重桿	-	-	-	-	-	-	-	-	-
升 降 機	-	-	-	-	-	-	-	-	-
營建用提升機	-	-	-	-	-	-	-	-	-
吊 籠	1	1	-	-	-	-	-	-	-

機具檢查次數(續二)

104年

單位：座次

計	變 更 檢 查							
	台閩地區	臺北市 勞檢處	臺中市 勞檢處	高雄市政府 勞檢處	加 工 出口區	新竹科學 工業園區	中部科學 工業園區	南部科學 工業園區
338	177	66	15	78	2	-	-	-
328	171	62	15	78	2	-	-	-
122	71	-	13	37	1	-	-	-
119	65	12	1	40	1	-	-	-
-	-	-	-	-	-	-	-	-
-	-	-	-	-	-	-	-	-
-	-	-	-	-	-	-	-	-
87	35	50	1	1	-	-	-	-
10	6	4	-	-	-	-	-	-
3.05	3.51	6.45	-	-	-	-	-	-
5	5	-	-	-	-	-	-	-
2	1	1	-	-	-	-	-	-
-	-	-	-	-	-	-	-	-
-	-	-	-	-	-	-	-	-
-	-	-	-	-	-	-	-	-
3	-	3	-	-	-	-	-	-

表 3-2 起重升降

中華民國

種 類 別	定 期		
	計	台閩地區	臺北市 勞檢處
總 計	26,207	15,840	1,144
初 查	25,464	15,401	1,111
固定式起重機	18,597	10,953	149
移動式起重機	5,966	3,992	640
人字臂起重桿	-	-	-
升 降 機	77	37	33
營建用提升機	-	-	-
吊 籠	824	419	289
複 查	743	439	33
複 查 率 (%)	2.92	2.85	2.97
固定式起重機	349	195	2
移動式起重機	373	232	26
人字臂起重桿	-	-	-
升 降 機	1	-	1
營建用提升機	-	-	-
吊 籠	20	12	4

機具檢查次數(續三完)

104年

單位：座次

檢 查					
臺中市 勞檢處	高雄市政府 勞檢處	加工 出口區	新竹科學 工業園區	中部科學 工業園區	南部科學 工業園區
2,720	6,145	118	24	145	71
2,683	5,920	111	24	143	71
2,634	4,517	107	24	143	70
37	1,292	4	-	-	1
-	-	-	-	-	-
-	7	-	-	-	-
-	-	-	-	-	-
12	104	-	-	-	-
37	225	7	-	2	-
1.38	3.80	6.31	-	1.40	-
32	112	6	-	2	-
3	111	1	-	-	-
-	-	-	-	-	-
-	-	-	-	-	-
-	-	-	-	-	-
2	2	-	-	-	-

表 3-3 危險性機械定期檢查統計表

中華民國

項 目 別	總 計	台			
		計	新 北 市	臺 中 市	臺 南 市
總 計	26 207	15 840	2 207	896	2 743
合 格 數	25,464	15,401	2,153	854	2,678
不 合 格 數	743	439	54	42	65
百 分 率 (%)					
合 格 率	97.16	97.23	97.55	95.31	97.63
不 合 格 率	2.84	2.77	2.45	4.69	2.37
固定式起重機					
合 格 數	18,597	10,953	1 234	249	2 226
不 合 格 數	349	195	11	6	33
移動式起重機					
合 格 數	5,966	3,992	659	539	436
不 合 格 數	373	232	35	34	31
人字臂起重桿					
合 格 數	-	-	-	-	-
不 合 格 數	-	-	-	-	-
升 降 機					
合 格 數	77	37	10	11	3
不 合 格 數	1	-	-	-	-
營建用提升機					
合 格 數	-	-	-	-	-
不 合 格 數	-	-	-	-	-
吊 籠					
合 格 數	824	419	250	55	13
不 合 格 數	20	12	8	2	1

說明：1.合格率=合格座數÷(合格座數+不合格座數)×100。

2.不合格率=不合格座數÷(合格座數+不合格座數)×100。



按合格、不合格與地區分

104年

單位：座次

閩 地 區						
宜 蘭 縣	桃 園 市	新 竹 縣	苗 栗 縣	彰 化 縣	南 投 縣	雲 林 縣
685	3 317	499	604	1 169	338	823
669	3,267	491	580	1,138	325	789
16	50	8	24	31	13	34
97.66	98.49	98.40	96.03	97.35	96.15	95.87
2.34	1.51	1.60	3.97	2.65	3.85	4.13
496	2 623	360	415	856	236	534
8	24	3	8	19	6	23
170	637	126	164	281	88	253
8	26	5	16	12	7	11
-	-	-	-	-	-	-
-	-	-	-	-	-	-
-	2	1	-	-	-	-
-	-	-	-	-	-	-
-	-	-	-	-	-	-
-	-	-	-	-	-	-
3	5	4	1	1	1	2
-	-	-	-	-	-	-

表 3-3 危險性機械定期檢查統計表

中華民國

項 目 別	台 閩 地							
	嘉義縣	屏東縣	臺東縣	花蓮縣	澎湖縣	基隆市	新竹市	嘉義市
總 計	405	723	94	583	35	316	165	154
合 格 數	385	684	87	573	32	312	160	147
不 合 格 數	20	39	7	10	3	4	5	7
百 分 率 (%)								
合 格 數	95.06	94.61	92.55	98.28	91.43	98.73	96.97	95.45
不 合 格 數	4.94	5.39	7.45	1.72	8.57	1.27	3.03	4.55
固定式起重機								
合 格 數	296	534	48	475	15	177	90	74
不 合 格 數	10	25	3	8	2	-	2	3
移動式起重機								
合 格 數	89	145	39	93	17	68	54	72
不 合 格 數	10	14	4	2	1	3	3	4
人字臂起重桿								
合 格 數	-	-	-	-	-	-	-	-
不 合 格 數	-	-	-	-	-	-	-	-
升 降 機								
合 格 數	-	4	-	-	-	3	3	-
不 合 格 數	-	-	-	-	-	-	-	-
營建用提升機								
合 格 數	-	-	-	-	-	-	-	-
不 合 格 數	-	-	-	-	-	-	-	-
吊 籠								
合 格 數	-	1	-	5	-	64	13	1
不 合 格 數	-	-	-	-	-	1	-	-

按合格、不合格與地區分(續)

104年		單位：座次							
區		臺北市	臺中市	高雄市政	加工	新竹科學	中部科學	南部科學	
金門縣	連江縣	勞檢處	勞檢處	府勞檢處	出口區	工業園區	工業園區	工業園區	
69	15	1 144	2 720	6 145	118	24	145	71	
64	13	1 111	2 683	5 920	111	24	143	71	
5	2	33	37	225	7	-	2	-	
92.75	86.67	97.12	98.64	96.34	94.07	100.00	98.62	100.00	
7.25	13.33	2.88	1.36	3.66	5.93	-	1.38	-	
6	9	149	2 634	4 517	107	24	143	70	
-	1	2	32	112	6	-	2	-	
58	4	640	37	1 292	4	-	-	1	
5	1	26	3	111	1	-	-	-	
-	-	-	-	-	-	-	-	-	
-	-	-	-	-	-	-	-	-	
-	-	33	-	7	-	-	-	-	
-	-	1	-	-	-	-	-	-	
-	-	-	-	-	-	-	-	-	
-	-	-	-	-	-	-	-	-	
-	-	289	12	104	-	-	-	-	
-	-	4	2	2	-	-	-	-	

表 3-4 危險性機械設置數

中華民國

項 目 別	總 計	型別比率 (%)	台			
			計	新北市	臺中市	臺南市
總 計	41,855		25,815	3,752	1,763	4,374
地 區 比 率 (%)		100.00	61.68	8.96	4.21	10.45
固 定 式 起 重 機	29,019	69.33	17,015	1,784	478	3,585
移 動 式 起 重 機	11,183	26.72	7,792	1,456	1,062	737
人 字 臂 起 重 桿	3	0.01	-	-	-	-
升 降 機	635	1.52	470	187	157	37
營 建 用 提 升 機	10	0.02	-	-	-	-
吊 籠	1,005	2.40	538	325	66	15

說明：1.型式比率=各型座次÷總設置座次×100。

2.地區比率=各地區座次÷總設置座次×100。

統計表按型式與地區分

104年

單位：座次

閩							地							區						
宜蘭縣	桃園市	新竹縣	苗栗縣	彰化縣	南投縣	雲林縣														
988	5,089	880	871	2,024	555	1,452														
2.36	12.16	2.10	2.08	4.84	1.33	3.47														
641	4,057	559	572	1,371	372	1,045														
342	991	288	287	652	182	405														
-	-	-	-	-	-	-														
5	35	24	6	-	-	-														
-	-	-	-	-	-	-														
-	6	9	6	1	1	2														

表 3-4 危險性機械設置數

中華民國

項 目 別	台 閩 地							
	嘉義縣	屏東縣	臺東縣	花蓮縣	澎湖縣	基隆市	新竹市	嘉義市
總 計	687	1,112	136	833	61	508	344	259
地 區 比 率 (%)	1.64	2.66	0.32	1.99	0.15	1.21	0.82	0.62
固 定 式 起 重 機	508	822	58	630	29	282	107	90
移 動 式 起 重 機	174	284	78	198	32	167	187	168
人 字 臂 起 重 桿	-	-	-	-	-	-	-	-
升 降 機	2	5	-	-	-	-	12	-
營 建 用 提 升 機	-	-	-	-	-	-	-	-
吊 籠	3	1	-	5	-	59	38	1

統計表按型別與地區分(續)

104年

單位：座次

區		臺北市 勞檢處	臺中市 勞檢處	高雄市政 府勞檢處	加 工 出 口 區	新竹科學 工業園區	中部科學 工業園區	南部科學 工業園區
金門縣	連江縣							
102	25	1,731	3,837	9,697	161	42	306	266
0.24	0.06	4.14	9.17	23.17	0.38	0.10	0.73	0.64
9	16	240	3,755	7,253	144	41	306	265
93	9	1,069	74	2,234	12	1	-	1
-	-	2	-	1	-	-	-	-
-	-	89	5	66	5	-	-	-
-	-	10	-	-	-	-	-	-
-	-	321	3	143	-	-	-	-

表 3-5 危險性設

中華民國

種 類 別	總 計	型 式 檢 查								
		計	台閩地區	臺北市 勞檢處	臺中市 勞檢處	高雄市政府 勞檢處	加工 出口區	新竹科學 工業園區	中部科學 工業園區	南部科學 工業園區
總 計	73,232	134	75	-	2	57	-	-	-	-
初 查	72,251	117	59	-	1	57	-	-	-	-
鍋 爐	7,008	6	5	-	-	1	-	-	-	-
壓 力 容 器	30,162	32	27	-	1	4	-	-	-	-
高壓氣體特定設備	30,569	79	27	-	-	52	-	-	-	-
高壓氣體容器	4,512	-	-	-	-	-	-	-	-	-
複 查	981	17	16	-	1	-	-	-	-	-
複 查 率 (%)	1	14.53	27.12	-	100.00	-	-	-	-	-
鍋 爐	191	1	1	-	-	-	-	-	-	-
壓 力 容 器	342	1	-	-	1	-	-	-	-	-
高壓氣體特定設備	402	15	15	-	-	-	-	-	-	-
高壓氣體容器	46	-	-	-	-	-	-	-	-	-

說明：複查率=複查座次÷初查座次×100。



# 備檢查次數

104年

單位：座次

計	熔 接 檢 查							
	台閩地區	臺北市 勞檢處	臺中市 勞檢處	高雄市政府 勞檢處	加 工 出口區	新竹科學 工業園區	中部科學 工業園區	南部科學 工業園區
2,023	1,569	-	85	369	-	-	-	-
1,989	1,551	-	84	354	-	-	-	-
137	125	-	8	4	-	-	-	-
1,266	1,071	-	70	125	-	-	-	-
534	305	-	6	223	-	-	-	-
52	50	-	-	2	-	-	-	-
34	18	-	1	15	-	-	-	-
1.71	1.16	-	1.19	4.24	-	-	-	-
4	3	-	-	1	-	-	-	-
17	12	-	1	4	-	-	-	-
12	2	-	-	10	-	-	-	-
1	1	-	-	-	-	-	-	-

表 3-5 危險性設

中華民國

種類別	構造檢查								
	計	台閩地區	臺北市 勞檢處	臺中市 勞檢處	高雄市政府 勞檢處	加工 出口區	新竹科學 工業園區	中部科學 工業園區	南部科學 工業園區
總計	2,555	1,764	-	183	608	-	-	-	-
初查	2,515	1,747	-	182	586	-	-	-	-
鍋爐	234	220	-	9	5	-	-	-	-
壓力容器	1,363	1,107	-	92	164	-	-	-	-
高壓氣體特定設備	868	382	-	81	405	-	-	-	-
高壓氣體容器	50	38	-	-	12	-	-	-	-
複查	40	17	-	1	22	-	-	-	-
複查率(%)	1.59	0.97	-	0.55	3.75	-	-	-	-
鍋爐	4	2	-	-	2	-	-	-	-
壓力容器	20	10	-	1	9	-	-	-	-
高壓氣體特定設備	15	5	-	-	10	-	-	-	-
高壓氣體容器	1	-	-	-	1	-	-	-	-

說明：複查率＝複查座次÷初查座次×100。

備檢查次數(續一)

104年

單位：座次

竣 工 檢 查									
計	台閩地區	臺北市 勞檢處	臺中市 勞檢處	高雄市政府 勞檢處	加工 出口區	新竹科學 工業園區	中部科學 工業園區	南部科學 工業園區	
3,020	2,221	39	147	475	17	53	44	24	
2,900	2,141	39	142	443	15	53	44	23	
256	205	7	18	19	5	1	-	1	
1,498	1,267	29	53	119	7	2	12	9	
1,146	669	3	71	305	3	50	32	13	
-	-	-	-	-	-	-	-	-	-
120	80	-	5	32	2	-	-	1	
4.14	3.74	-	3.52	7.22	13.33	-	-	4.35	
38	31	-	1	4	2	-	-	-	
41	29	-	4	7	-	-	-	1	
41	20	-	-	21	-	-	-	-	
-	-	-	-	-	-	-	-	-	-

表 3-5 危險性設備

中華民國

種類別	既有檢査								
	計	台閩地區	臺北市 勞檢處	臺中市 勞檢處	高雄市政府 勞檢處	加工 出口區	新竹科學 工業園區	中部科學 工業園區	南部科學 工業園區
總計	18	14	-	4	-	-	-	-	-
初査	17	13	-	4	-	-	-	-	-
鍋爐	-	-	-	-	-	-	-	-	-
壓力容器	6	2	-	4	-	-	-	-	-
高壓氣體特定設備	11	11	-	-	-	-	-	-	-
高壓氣體容器	-	-	-	-	-	-	-	-	-
複査	1	1	-	-	-	-	-	-	-
複査率(%)	5.88	7.69	-	-	-	-	-	-	-
鍋爐	-	-	-	-	-	-	-	-	-
壓力容器	1	1	-	-	-	-	-	-	-
高壓氣體特定設備	-	-	-	-	-	-	-	-	-
高壓氣體容器	-	-	-	-	-	-	-	-	-

檢查次數(續二)

104年

重 新 檢 查								
計	台閩地區	臺北市 勞檢處	臺中市 勞檢處	高雄市政 府勞檢處	加 工 出口區	新竹科學 工業園區	中部科學 工業園區	南部科學 工業園區
1,819	1,291	20	102	392	13	1	-	-
1,758	1,252	20	101	371	13	1	-	-
130	111	4	4	11	-	-	-	-
689	575	13	44	57	-	-	-	-
800	523	3	46	227	-	1	-	-
139	43	-	7	76	13	-	-	-
61	39	-	1	21	-	-	-	-
3.47	3.12	-	0.99	5.66	-	-	-	-
13	6	-	-	7	-	-	-	-
28	24	-	1	3	-	-	-	-
16	7	-	-	9	-	-	-	-
4	2	-	-	2	-	-	-	-

表 3-5 危險性設備

中華民國

種 類 別	變 更 檢 查								
	計	台閩地區	臺北市 勞檢處	臺中市 勞檢處	高雄市政府 勞檢處	加 工 出口區	新竹科學 工業園區	中部科學 工業園區	南部科學 工業園區
總 計	349	251	12	9	76	-	-	-	1
初 查	334	240	12	9	72	-	-	-	1
鍋 爐	132	86	11	6	29	-	-	-	-
壓 力 容 器	145	123	1	3	17	-	-	-	1
高壓氣體特定設備	52	31	-	-	21	-	-	-	-
高壓氣體容器	5	-	-	-	5	-	-	-	-
複 查	15	11	-	-	4	-	-	-	-
複 查 率 (%)	4.49	4.58	-	-	5.56	-	-	-	-
鍋 爐	1	-	-	-	1	-	-	-	-
壓 力 容 器	12	10	-	-	2	-	-	-	-
高壓氣體特定設備	2	1	-	-	1	-	-	-	-
高壓氣體容器	-	-	-	-	-	-	-	-	-

檢查次數(續三完)

104年

單位：座次

計	定 期 檢 查							
	台閩地區	臺北市 勞檢處	臺中市 勞檢處	高雄市政府 勞檢處	加 工 出口區	新竹科學 工業園區	中部科學 工業園區	南部科學 工業園區
63,314	39,873	959	2,111	18,237	465	758	264	647
62,621	39,433	954	2,099	18,021	459	753	262	640
6,113	4,712	135	345	747	29	112	9	24
25,163	17,452	651	695	6,139	12	61	11	142
27,079	15,460	105	994	8,955	278	572	241	474
4,266	1,809	63	65	2,180	140	8	1	-
693	440	5	12	216	6	5	2	7
1.11	1.12	0.52	0.57	1.20	1.31	0.66	0.76	1.09
130	110	1	3	15	-	1	-	-
222	169	3	5	42	1	-	-	2
301	138	1	2	148	1	4	2	5
40	23	-	2	11	4	-	-	-

表 3-6 危險性設備定期檢查統計表

中華民國

項 目 別	總 計	台			
		計	新 北 市	臺 中 市	臺 南 市
總 計	63 314	39 873	2 352	845	4 121
合 格 數	62,621	39,433	2,326	838	4,079
不 合 格 數	693	440	26	7	42
百 分 率 (%)					
合 格 率	98.91	98.90	98.89	99.17	98.98
不 合 格 率	1.09	1.10	1.11	0.83	1.02
鍋 爐					
合 格 數	6,113	4,712	471	72	620
不 合 格 數	130	110	11	3	21
壓 力 容 器					
合 格 數	25,163	17,452	1 108	374	1 446
不 合 格 數	222	169	11	3	11
高 壓 氣 體 特 定 設 備					
合 格 數	27,079	15,460	708	279	1 616
不 合 格 數	301	138	3	1	6
高 壓 氣 體 容 器					
合 格 數	4,266	1,809	39	113	397
不 合 格 數	40	23	1	-	4

說明：1.合格率=合格座數÷(合格座數+不合格座數)×100。

2.不合格率=不合格座數÷(合格座數+不合格座數)×100。



按合格、不合格與地區分

104年

單位：座次

閩 地 區						
宜 蘭 縣	桃 園 市	新 竹 縣	苗 栗 縣	彰 化 縣	南 投 縣	雲 林 縣
707	10 513	1 172	1 726	2 591	405	12 395
685	10,363	1,146	1,711	2,568	398	12,301
22	150	26	15	23	7	94
96.89	98.57	97.78	99.13	99.11	98.27	99.24
3.11	1.43	2.22	0.87	0.89	1.73	0.76
101	1 353	205	155	588	137	424
2	31	4	2	8	6	11
349	5 340	400	497	1 286	116	5 214
7	59	19	2	10	-	33
226	2 968	462	1 014	635	137	6 448
13	50	2	11	4	-	45
9	702	79	45	59	8	215
-	10	1	-	1	1	5

表 3-6 危險性設備定期檢查統計表

中華民國

項 目 別	台 閩 地							
	嘉義縣	屏東縣	臺東縣	花蓮縣	澎湖縣	基隆市	新竹市	嘉義市
總 計	1 095	747	55	323	48	180	265	204
合 格 數	1,089	737	53	323	47	179	259	204
不 合 格 數	6	10	2	-	1	1	6	-
百 分 率 (%)								
合 格 率	99.45	98.66	96.36	100.00	97.92	99.44	97.74	100.00
不 合 格 率	0.55	1.34	3.64	-	2.08	0.56	2.26	-
鍋 爐								
合 格 數	242	165	14	56	12	32	24	15
不 合 格 數	3	4	1	-	1	-	1	-
壓 力 容 器								
合 格 數	418	333	25	180	10	95	90	123
不 合 格 數	3	5	1	-	-	1	3	-
高 壓 氣 體 特 定 設 備								
合 格 數	376	235	14	75	8	48	131	66
不 合 格 數	-	1	-	-	-	-	2	-
高 壓 氣 體 容 器								
合 格 數	53	4	-	12	17	4	14	-
不 合 格 數	-	-	-	-	-	-	-	-

按合格、不合格與地區分(續)

區		單位：座次						
金門縣	連江縣	臺北市 勞檢處	臺中市 勞檢處	高雄市政 府勞檢處	加工 出口區	新竹科學 工業園區	中部科學 工業園區	南部科學 工業園區
90	39	959	2 111	18 237	465	758	264	647
88	39	954	2,099	18,021	459	753	262	640
2	-	5	12	216	6	5	2	7
97.78	100.00	99.48	99.43	98.82	98.71	99.34	99.24	98.92
2.22	-	0.52	0.57	1.18	1.29	0.66	0.76	1.08
18	8	135	345	747	29	112	9	24
1	-	1	3	15	-	1	-	-
44	4	651	695	6 139	12	61	11	142
1	-	3	5	42	1	-	-	2
14	-	105	994	8 955	278	572	241	474
-	-	1	2	148	1	4	2	5
12	27	63	65	2 180	140	8	1	-
-	-	-	2	11	4	-	-	-

表 3-7 鍋爐設置數統計表

中華民國

項 目 別	總 計	型 別 比 率 (%)	台			
			計	新 北 市	臺 中 市	臺 南 市
總 計	6,370		4,926	490	74	619
地 區 比 率 (%)		100.00	77.33	7.69	1.16	9.72
豎 型 橫 管 式	22	0.35	19	4	-	6
豎 型 煙 管 式	22	0.35	13	-	1	1
臥 型 煙 管 式	346	5.43	243	7	3	40
機 車 型	2	0.03	2	-	-	-
臥 型 爐 筒 煙 管 式	2,418	37.96	1,847	198	45	225
拔 威 兩 式 型 水 管 式	3	0.05	1	-	-	-
雅 羅 型 水 管 式	1	0.02	-	-	-	-
雙 鼓 彎 曲 水 管 式	432	6.78	331	13	1	39
其 他 各 種 水 管 式	650	10.20	459	25	19	61
熱 煤 鍋 爐	1,786	28.04	1,490	188	1	174
電 熱 鍋 爐	466	7.32	352	46	3	57
其 他	222	3.49	169	9	1	16

說明：1. 型式比率 = 各型座次 ÷ 總設置座次 × 100。

2. 地區比率 = 各地區座次 ÷ 總設置座次 × 100。

按型式與地區分

104年

單位：座次

閩		地			區		
宜蘭縣	桃園市	新竹縣	苗栗縣	彰化縣	南投縣	雲林縣	
103	1,477	224	164	624	138	425	
1.62	23.19	3.52	2.57	9.80	2.17	6.67	
-	1	1	-	1	1	5	
-	-	1	-	2	-	7	
1	41	8	6	33	9	48	
-	1	1	-	-	-	-	
71	456	64	58	264	74	98	
-	-	-	1	-	-	-	
-	-	-	-	-	-	-	
3	86	16	19	43	5	84	
8	113	16	25	36	5	71	
16	680	60	40	146	40	72	
2	50	50	-	80	1	4	
2	49	7	15	19	3	36	

表 3-7 鍋爐設置數統計表

中華民國

項 目 別	台 閩 地							
	嘉義縣	屏東縣	臺東縣	花蓮縣	澎湖縣	基隆市	新竹市	嘉義市
總 計	235	163	18	58	14	32	25	14
地區比率(%)	3.69	2.56	0.28	0.91	0.22	0.50	0.39	0.22
豎型橫管式	-	-	-	-	-	-	-	-
豎型煙管式	-	1	-	-	-	-	-	-
臥型煙管式	6	18	3	-	3	2	-	2
機 車 型	-	-	-	-	-	-	-	-
臥型爐筒煙管式	87	106	6	34	10	11	15	9
拔威兩式型水管式	-	-	-	-	-	-	-	-
雅羅型水管式	-	-	-	-	-	-	-	-
雙鼓彎曲水管式	6	11	1	2	-	2	-	-
其他各種水管式	28	11	8	19	-	6	5	3
熱 媒 鍋 爐	60	8	-	-	-	4	1	-
電 熱 鍋 爐	44	6	-	1	-	4	4	-
其 他	4	2	-	2	1	3	-	-

按型別與地區分(續)

104年

單位：座次

區		臺北市 勞檢處	臺中市 勞檢處	高雄市政 府勞檢處	加 工 出 口 區	新竹科學 工業園區	中部科學 工業園區	南部科學 工業園區
金門縣	連江縣							
21	8	139	358	768	34	112	9	24
0.33	0.13	2.18	5.62	12.06	0.53	1.76	0.14	0.38
-	-	-	2	1	-	-	-	-
-	-	1	-	7	-	1	-	-
9	4	4	22	62	2	6	2	5
-	-	-	-	-	-	-	-	-
12	4	103	159	238	8	53	1	9
-	-	-	1	1	-	-	-	-
-	-	-	-	1	-	-	-	-
-	-	14	33	51	-	2	1	-
-	-	-	29	159	-	-	2	1
-	-	2	104	160	16	9	-	5
-	-	15	-	47	5	41	2	4
-	-	-	8	41	3	-	1	-

表 3-8 壓力容器設置數統計表

中華民國

項 目 別	總 計	型別比率 (%)	台			
			計	新 北 市	臺 中 市	臺 南 市
總 計	25,775		18,397	1,242	428	1,575
地 區 比 率 (%)		100.00	71.38	4.82	1.66	6.11
熱 交 換 器	10,336	40.10	7,223	429	93	431
蒸 煮 鍋	523	2.03	475	12	2	66
染 色 鍋	3,634	14.10	3,506	293	2	542
殺 菌 鍋	2,953	11.46	2,167	259	264	289
加 硫 鍋	232	0.90	170	19	1	5
反 應 鍋	1,100	4.27	681	44	-	56
蓄 熱 槽	737	2.86	434	72	9	26
脫 氧 槽	515	2.00	381	13	16	18
其 他	5,745	22.29	3,360	101	41	142

說明：1.型式比率=各型座次÷總設置座次×100。

2.地區比率=各地區座次÷總設置座次×100。



# 按型式與地區分

104年

單位：座次

閩 地 區						
宜蘭縣	桃園市	新竹縣	苗栗縣	彰化縣	南投縣	雲林縣
382	5,808	351	527	1,469	118	5,053
1.48	22.53	1.36	2.04	5.70	0.46	19.60
105	2,254	106	218	462	13	2,690
5	95	7	8	17	4	156
32	1,754	-	29	492	2	320
109	271	62	62	211	75	114
9	36	7	2	64	-	4
9	246	49	30	23	6	142
25	49	9	16	23	-	168
13	133	12	24	25	-	91
75	970	99	138	152	18	1,368

表 3-8 壓力容器設置數統計表

中華民國

項 目 別	台 閩 地							
	嘉義縣	屏東縣	臺東縣	花蓮縣	澎湖縣	基隆市	新竹市	嘉義市
總 計	457	343	36	182	11	140	100	121
地區比率(%)	1.77	1.33	0.14	0.71	0.04	0.54	0.39	0.47
熱 交 換 器	164	70	7	49	-	74	11	43
蒸 煮 鍋	26	22	-	18	-	-	-	-
染 色 鍋	27	3	-	-	-	9	1	-
殺 菌 鍋	92	140	19	52	8	32	52	48
加 硫 鍋	22	-	-	-	-	-	1	-
反 應 鍋	34	30	-	2	-	-	7	3
蓄 熱 槽	11	-	-	12	3	4	6	1
脫 氧 槽	11	4	3	8	-	6	3	1
其 他	70	74	7	41	-	15	19	25

按型別與地區分(續)

104年

單位：座次

區		臺北市 勞檢處	臺中市 勞檢處	高雄市政 府勞檢處	加 工 出 口 區	新竹科學 工業園區	中部科學 工業園區	南部科學 工業園區
金門縣	連江縣							
50	4	659	799	5,649	19	62	22	168
0.19	0.02	2.56	3.10	21.92	0.07	0.24	0.09	0.65
4	-	238	180	2,630	10	21	6	28
36	1	2	34	11	-	-	-	1
-	-	-	94	34	-	-	-	-
5	3	363	104	251	5	19	12	32
-	-	2	42	18	-	-	-	-
-	-	22	91	287	2	-	-	17
-	-	4	24	273	-	2	-	-
-	-	1	23	106	-	2	2	-
5	-	27	207	2,039	2	18	2	90

表 3-9 高壓氣體特定設備設置數

中華民國

項 目 別	總 計	型 別 比 率 (%)	台			
			計	新 北 市	臺 中 市	臺 南 市
總 計	27,164		15,915	797	286	1,642
地 區 比 率 (%)		100.00	58.59	2.93	1.05	6.04
塔	1,089	4.01	624	1	1	52
熱 交 換 器	7,956	29.29	4,177	114	76	388
反 應 鍋	1,207	4.44	716	2	-	152
冷 凝 器	2,864	10.54	1,982	10	6	226
加 熱 爐	143	0.53	87	-	-	13
球 型 儲 槽	383	1.41	143	7	6	11
平 底 圓 筒 型 儲 槽	75	0.28	32	3	2	1
立 式 圓 筒 型 儲 槽	4,218	15.53	2,645	376	89	345
臥 型 圓 筒 型 儲 槽	2,344	8.63	1,687	141	55	154
其 他	6,885	25.35	3,822	143	51	300

說明：1.型式比率=各型座次÷總設置座次×100。

2.地區比率=各地區座次÷總設置座次×100。

統計表按型式與地區分

104年

單位：座次

閩 地 區						
宜蘭縣	桃園市	新竹縣	苗栗縣	彰化縣	南投縣	雲林縣
232	3,250	467	1,039	727	133	6,350
0.85	11.96	1.72	3.82	2.68	0.49	23.38
8	95	2	25	17	-	416
45	979	136	242	179	17	1,784
1	88	26	37	11	-	328
24	132	3	116	46	5	1,389
-	36	-	-	-	-	37
-	23	1	36	2	8	41
-	8	1	-	-	-	17
65	676	164	139	247	54	213
51	461	82	94	128	28	238
38	752	52	350	97	21	1,887

表 3-9 高壓氣體特定設備設置數

中華民國

項 目 別	台 閩 地							
	嘉義縣	屏東縣	臺東縣	花蓮縣	澎湖縣	基隆市	新竹市	嘉義市
總 計	379	248	15	81	6	48	134	67
地 區 比 率 (%)	1.40	0.91	0.06	0.30	0.02	0.18	0.49	0.25
塔	6	-	-	-	-	-	-	1
熱 交 換 器	92	52	1	13	-	6	27	26
反 應 鍋	39	23	-	-	-	-	7	2
冷 凝 器	13	9	-	1	-	2	-	-
加 熱 爐	-	-	-	-	-	-	-	1
球 型 儲 槽	3	2	1	-	-	-	2	-
平 底 圓 筒 型 儲 槽	-	-	-	-	-	-	-	-
立 式 圓 筒 型 儲 槽	87	63	4	27	-	18	54	23
臥 型 圓 筒 型 儲 槽	69	68	9	27	6	19	38	6
其 他	70	31	-	13	-	3	6	8

統計表按型別與地區分(續)

104年

單位：座次

區		臺北市 勞檢處	臺中市 勞檢處	高雄市政 府勞檢處	加 工 出 口 區	新竹科學 工業園區	中部科學 工業園區	南部科學 工業園區
金門縣	連江縣							
14	-	104	1,060	8,449	267	594	279	496
0.05	-	0.38	3.90	31.10	0.98	2.19	1.03	1.83
-	-	-	9	422	6	24	-	4
-	-	8	275	2,825	92	271	134	174
-	-	-	11	420	-	1	-	59
-	-	-	69	783	12	5	5	8
-	-	-	1	54	-	-	-	1
-	-	7	7	209	15	-	2	-
-	-	-	9	26	1	2	2	3
1	-	33	416	607	91	228	73	125
13	-	36	143	427	8	22	14	7
-	-	20	120	2,676	42	41	49	115

表 3-10 高壓氣體容器設置數

中華民國

項 目 別	總 計	型別比率 (%)	台			
			計	新 北 市	臺 中 市	臺 南 市
總 計	6,319		3,488	106	171	1,103
地區比率(%)		100.00	55.20	1.68	2.71	17.46
超 低 溫 槽 車	321	5.08	152	17	22	25
其他型式之槽車	1,495	23.66	927	55	78	118
無 縫 容 器	16	0.25	16	-	3	-
超 低 溫 容 器	-	-	-	-	-	-
低 溫 容 器	1	0.02	-	-	-	-
氟 氯 碳 容 器	666	10.54	161	-	-	-
半 導 體 氣 體 容 器	-	-	-	-	-	-
複 合 容 器	-	-	-	-	-	-
其 他	3,820	60.45	2,232	34	68	960

說明：1.型式比率=各型座次÷總設置座次×100。

2.地區比率=各地區座次÷總設置座次×100。



統計表按型式與地區分

104年

單位：座次

閩 地 區							
宜蘭縣	桃園市	新竹縣	苗栗縣	彰化縣	南投縣	雲林縣	
8	1,141	97	59	486	8	91	
0.13	18.06	1.54	0.93	7.69	0.13	1.44	
-	58	5	1	5	-	16	
8	251	79	58	42	8	72	
-	4	7	-	2	-	-	
-	-	-	-	-	-	-	
-	-	-	-	-	-	-	
-	158	-	-	-	-	3	
-	-	-	-	-	-	-	
-	-	-	-	-	-	-	
-	670	6	-	437	-	-	

表 3-10 高壓氣體容器設置數

中華民國

項 目 別	台 閩 地							
	嘉義縣	屏東縣	臺東縣	花蓮縣	澎湖縣	基隆市	新竹市	嘉義市
總 計	54	23	7	6	17	4	18	48
地區比率(%)	0.85	0.36	0.11	0.09	0.27	0.06	0.28	0.76
超 低 溫 槽 車	-	2	-	1	-	-	-	-
其他型式之槽車	54	9	7	5	8	4	9	48
無 縫 容 器	-	-	-	-	-	-	-	-
超 低 溫 容 器	-	-	-	-	-	-	-	-
低 溫 容 器	-	-	-	-	-	-	-	-
氟 氯 碳 容 器	-	-	-	-	-	-	-	-
半 導 體 氣 體 容 器	-	-	-	-	-	-	-	-
複 合 容 器	-	-	-	-	-	-	-	-
其 他	-	12	-	-	9	-	9	-

統計表按型別與地區分(續)

104年

單位：座次

區		臺北市 勞檢處	臺中市 勞檢處	高雄市政 府勞檢處	加 工 出 口 區	新竹科學 工業園區	中部科學 工業園區	南部科學 工業園區
金門縣	連江縣							
14	27	128	142	2,187	365	8	1	-
0.22	0.43	2.03	2.25	34.61	5.78	0.13	0.02	-
-	-	-	38	93	29	8	1	-
14	-	23	23	393	129	-	-	-
-	-	-	-	-	-	-	-	-
-	-	-	-	-	-	-	-	-
-	-	-	-	1	-	-	-	-
-	-	57	-	448	-	-	-	-
-	-	-	-	-	-	-	-	-
-	-	-	-	-	-	-	-	-
-	27	48	81	1,252	207	-	-	-



#### 四、特殊危害作業檢查

表 4-1 有機溶劑

中華民國

不合規定項目	防範危害	防範危害	防範危害	防範危害	防範危害	教育訓練	
	設備之 免除許可	設備之 設置	設備之 構造性能	設備之 管理	作業之 管理	作業 人員	作業 主管
檢查廠數	3,308	3,308	3,308	3,349	3,349	3,349	3,349
不合規定廠數	3	84	39	77	29	69	277
不合規定廠數比率(%)	0.09	2.54	1.18	2.30	0.87	2.06	8.27
不合規定項數	3	86	41	77	29	70	276
實施複查廠數	579	579	579	582	582	580	581
上次通知改善項數	1	37	19	40	9	22	31
複查時已改善項數	1	37	19	39	9	22	31
改善百分比(%)	100.00	100.00	100.00	97.50	100.00	100.00	100.00
新增通知改善項數	1	18	3	20	3	3	23

說明：1.檢查廠數=初查廠數+複查廠數。

2.實施複查廠數以曾經初查者為限。

3.不合規定廠數比率=不合規定廠數÷檢查廠數×100。

4.改善百分比=複查時已改善項數÷上次通知改善項數×100。

5.有機溶劑作業勞工人數：27,457 人。

6.特殊健康檢查第一級 23,640 人、第二級 3,217 人、第三級 269 人、第四級 12 人。

# 作業檢查情形

104年				單位:廠、項			
作 業 環 境 測 定	特 殊 健 康 檢 查	防 護 具	儲 存 與 空 容 器 之 處 理	危 害 物 質 通 識			
				危 害 通 識 計 畫	標 示 及 圖 示	物 質 安 全 資 料 表	危 害 物 質 清 單
3,349	3,349	3,308	3,349	3,308	3,349	3,349	3,045
78	58	47	208	166	211	287	112
2.33	1.73	1.42	6.21	5.02	6.30	8.57	3.68
77	58	47	220	175	212	306	120
581	581	579	584	579	599	599	498
13	8	16	66	38	33	66	24
13	8	16	64	38	33	66	24
100.00	100.00	100.00	96.97	100.00	100.00	100.00	100.00
6	13	15	19	7	11	19	5

表 4-2 特定化學物質

中華民國

不合規定項目	甲類 物質 許可	乙類 物質 許可	防範 危害 設備之 設置	防範 危害 設備之 構造 性能	防範 危害 設備之 管理	防範 危害 作業之 管理	操 作 程 序	教育訓練		清潔 設備及 衛生
								作業 人員	作業 主管	
檢查廠數	2,758	2,758	2,758	2,758	2,758	2,766	2,758	2,766	2,758	2,766
不合規定廠數	26	4	30	71	13	23	153	54	175	154
不合規定廠數比率(%)	0.94	0.15	1.09	2.57	0.47	0.83	5.55	1.95	6.35	5.57
不合規定項數	26	4	30	71	13	23	155	53	178	157
實施複查廠數	476	476	476	476	476	478	476	477	476	478
上次通知改善項數	15	3	8	14	4	9	65	28	34	56
複查時已改善項數	15	3	8	14	4	9	61	27	32	52
改善百分比(%)	100.00	100.00	100.00	100.00	100.00	100.00	93.85	96.43	94.12	92.86
新增通知改善項數	2	-	13	27	5	2	17	3	26	5

說明：1.檢查廠數=初查廠數+複查廠數。

2.實施複查廠數以曾經初查者為限。

3.不合規定廠數比率=不合規定廠數÷檢查廠數×100。

4.改善百分比=複查時已改善項數÷上次通知改善項數×100。

5.特定化學物質作業勞工人數: 26,765 人。

6.特殊健康檢查第一級 21,149 人、第二級 5,364 人、第三級 150 人、第四級 18 人。



作業檢查情形

104年

單位:廠、項

標 示	進 入 設備之 措 施	事故之 避 難 措 施	作 業 環 境 測 定	特 殊 健 康 檢 查	防 護 、 避 難 設 備	儲存與 空容器 之處理	危 害 物 質 通 識			
							危 害 通 識 畫	標 示 及圖示	物 質 安 全 資 料 表	危 害 物 質 清 單
2,758	2,758	2,758	2,758	2,758	2,758	2,758	2,758	2,766	2,481	2,473
350	35	65	97	27	227	28	36	44	53	33
12.69	1.27	2.36	3.52	0.98	8.23	1.02	1.31	1.59	2.14	1.33
445	35	66	97	27	247	28	36	44	54	33
476	476	476	476	476	476	476	476	480	393	390
172	6	22	24	4	89	10	13	17	17	11
167	6	21	24	4	81	8	13	17	17	11
97.09	100.00	95.45	100.00	100.00	91.01	80.00	100.00	100.00	100.00	100.00
17	9	4	31	-	45	3	5	1	6	4

表 4-3 鉛作業

中華民國

不合規定項目	防範危害 設備之 設置	防範危害 設備之 構造性能	防範危害 設備之 管理	防範危害 作業之 管理	教育訓練		清潔 設備 及衛生
					作業 人員	作業 主管	
檢查廠數	227	227	227	227	227	229	227
不合規定廠數	-	1	-	9	2	7	19
不合規定廠數比率(%)	-	0.44	-	3.96	0.88	3.06	8.37
不合規定項數	-	1	-	9	2	7	23
實施複查廠數	39	39	39	39	39	40	39
上次通知改善項數	-	-	-	3	-	1	6
複查時已改善項數	-	-	-	3	-	1	6
改善百分比(%)	-	-	-	100.00	-	100.00	100.00
新增通知改善項數	-	-	2	1	-	-	3

說明：1.檢查廠數=初查廠數+複查廠數。

2.實施複查廠數以曾經初查者為限。

3.不合規定廠數比率=不合規定廠數÷檢查廠數×100。

4.改善百分比=複查時已改善項數÷上次通知改善項數×100。

5.鉛作業勞工人數：9,014 人。

6.特殊健康檢查第一級 6,943 人、第二級 1,836 人、第三級 105 人、第四級 18 人。

# 檢查情形

104年

單位:廠、項

公 告 、 標 示	作 業 環 境 測 定	特 殊 健 康 檢 查	防 護 具、避 難 設 備	儲 存 與 空 容 器 之 處 理	危 害 物 質 通 識			
					危 害 通 識 計 畫	標 示 及 圖 示	物 質 安 全 資 料 表	危 害 物 質 清 單
227	229	229	227	227	227	227	227	227
14	3	8	3	2	-	1	3	-
6.17	1.31	3.49	1.32	0.88	-	0.44	1.32	-
13	3	8	3	2	-	1	3	-
39	40	40	39	39	39	39	39	39
8	2	1	2	2	-	-	-	-
8	2	1	2	2	-	-	-	-
100.00	100.00	100.00	100.00	100.00	-	-	-	-
-	-	2	-	-	-	-	-	-

表 4-4 粉塵作業

中華民國

不合規定項目	防範危害 設備之 免除許可	防範危害 設備之 設置	防範危害 設備之 構造性能	防範危害 設備之 管理	教育訓練		清 潔 設 備 及 衛 生
					作 業 人 員	作 業 主 管	
檢查廠數	1,991	1,991	1,991	2,006	1,991	2,006	1,991
不合規定廠數	-	15	-	137	35	129	75
不合規定廠數比率(%)	-	0.75	-	6.83	1.76	6.43	3.77
不合規定項數	-	15	-	140	36	130	80
實施複查廠數	339	339	339	345	339	347	342
上次通知改善項數	-	3	-	54	20	27	22
複查時已改善項數	-	3	-	52	20	25	21
改善百分比(%)	-	100.00	-	96.30	100.00	92.59	95.45
新增通知改善項數	-	-	-	48	2	11	23

說明：1.檢查廠數＝初查廠數＋複查廠數。

2.實施複查廠數以曾經初查者為限。

3.不合規定廠數比率＝不合規定廠數÷檢查廠數×100。

4.改善百分比＝複查時已改善項數÷上次通知改善項數×100。

5.粉塵作業勞工人數：56,322 人。

6.特殊健康檢查管理一 46,880 人、管理二 7,451 人、管理三 275 人、管理四 27 人。

# 檢查情形

104年

單位:廠、項

公 告 、 標 示	作 業 環 境 測 定	特 殊 健 康 檢 查	防 護 具	危 害 物 質 通 識			
				危 害 通 識 計 畫	標 示 及 圖 示	物 質 安 全 資 料 表	危 害 物 質 清 單
2,006	2,006	1,991	1,991	1,991	1,991	2,006	1,991
235	71	76	43	4	-	12	5
11.71	3.54	3.82	2.16	0.20	-	0.60	0.25
264	71	76	45	4	-	13	5
344	341	339	339	339	339	342	339
93	10	18	10	2	-	6	3
92	10	18	12	2	-	6	3
98.92	100.00	100.00	999.00	100.00	-	100.00	100.00
15	11	6	5	-	-	2	-

表 4-5 缺氧/局限空間作業

中華民國

不合規定項目	防範危害 設施之 設置	防範危害 作業之 管理	防範危害 作業之 檢點	教 育 訓 練	
				作 業 人 員	作 業 主 管
檢查廠數	5,567	5,567	5,567	5,567	5,567
不合規定廠數	94	111	177	181	78
不合規定廠數比率(%)	1.69	1.99	3.18	3.25	1.40
不合規定項數	19	59	154	120	16
實施複查廠數	1,037	1,037	1,037	1,037	1,037
上次通知改善項數	10	33	43	53	4
複查時已改善項數	9	26	40	52	2
改善百分比(%)	90.00	78.79	93.02	98.11	50.00
新增通知改善項數	4	5	25	18	1

說明：1.檢查廠數=初查廠數+複查廠數。

2.實施複查廠數以曾經初查者為限。

3.不合規定廠數比率=不合規定廠數÷檢查廠數×100。

4.改善百分比=複查時已改善項數÷上次通知改善項數×100。

# 檢查情形

104年

單位:廠、項

缺氧/ 局限空間 作業環境 測定	危害 防止 計畫	公告、 標示	防護 具、避 難設備
5,567	5,569	5,569	5,567
81	158	213	89
1.46	2.84	3.82	1.60
19	154	206	34
1,037	1,038	1,039	1,037
11	54	125	13
9	51	115	11
81.82	94.44	92.00	84.62
3	16	3	7





## 五、危險性工作場所審查暨檢查

表 5-1 危險性工作場所審查暨檢查

		中華民國104年		單位：件次
項 目 別	申 請 件 次	完 成 件 次		審 核 中 件 次
		合 格 件 次	不 合 格 件 次	
總 計	399	291	34	74
石化工廠工作場所	-	-	-	-
製造、處置、使用危險物、有害物工作場所	11	5	-	6
營造工程工作場所	323	250	32	41
農藥製造工作場所	-	-	-	-
火藥類工作場所	-	-	-	-
高壓氣體類工作場所	60	33	2	25
鍋爐工作場所	5	3	-	2

## 六、礦場安全檢查

表 6-1 礦場安全檢查次數

項 目 別	中華民國104年			
	總 計	其他 礦業 及 土石採取業	砂、石及黏 土採取業	石油天然 氣 礦 業
總 計	2,282	112	2,050	120
一 月 份 檢 查	233	13	212	8
二 月 份 檢 查	165	4	152	9
三 月 份 檢 查	229	12	208	9
四 月 份 檢 查	206	3	191	12
五 月 份 檢 查	202	11	183	8
六 月 份 檢 查	199	10	185	4
七 月 份 檢 查	179	9	158	12
八 月 份 檢 查	149	8	133	8
九 月 份 檢 查	173	6	152	15
十 月 份 檢 查	176	11	156	9
十 一 月 份 檢 查	176	12	146	18
十 二 月 份 檢 查	195	13	174	8

資料來源：經濟部礦務局

## 七、工作場所重大職業災害分析

表 7-1 勞工安全衛生法重大職業

中華民國91年

年 別	重大職業災害件數	項目	死 亡					小計
			台灣省	新北市	台北市	台中市	高雄市	
民國91年	323	人 數	282		23		29	334
		百分比	72.1		5.9		7.4	85.4
民國92年	327	人 數	280		20		25	325
		百分比	74.7		5.3		6.7	86.7
民國93年	311	人 數	279		18		22	319
		百分比	75.0		4.8		5.9	85.7
民國94年	374	人 數	323		27		30	380
		百分比	76.5		6.4		7.1	90.0
民國95年	358	人 數	300		30		38	368
		百分比	66.8		6.7		8.5	82.0
民國96年	298	人 數	247		28		23	298
		百分比	71.8		8.1		6.7	86.6
民國97年	337	人 數	292		24		14	330
		百分比	75.1		6.1		3.6	84.8
民國98年	240	人 數	208		16		15	239
		百分比	76.8		5.9		5.5	88.2
民國99年	280	人 數	266		14		12	292
		百分比	78.2		4.1		3.6	85.9
民國100年	285	人 數	248		19		14	281
		百分比	72.5		5.6		4.1	82.2
民國101年	333	人 數	292		15		22	329
		百分比	74.5	0.0	3.8	0.0	5.6	83.9
民國102年	315	人 數	229	25	11	1	47	313
		百分比	68.1	7.4	3.3	0.3	14.0	93.1
民國103年	356	人 數	250	27	15	6	47	346
		百分比	64.4	7.0	4.1	1.6	12.1	89.2
民國104年	346	人 數	234	36	26	10	40	346
		百分比	59.7	9.2	6.6	2.6	10.2	88.3

資料來源：台灣省部分包括新竹科學工業園區管理局、中部科學工業園區管理局、南部科學工業園區管理局及經濟部加工出口區管理處，新北市部分係新北市政府勞動檢查處，台北市部分係台北市勞動檢查處，台中市部分係台中市勞動檢查處，高雄市部分係高雄市政府勞動檢查處。  
說 明：重大職業災害傷亡情形統計，104年全國重大職業災害發生件數為 348 件，傷亡人數計 394 人。

災害各項資料統計分析

至104年

重 傷					
台灣省	新北市	台北市	台中市	高雄市	小計
13		4		1	18
3.3		1.0		0.3	4.6
18		2		4	24
4.8		0.5		1.1	6.4
18		4		-	22
4.8		1.1		0.0	5.9
16		5		1	22
3.8		1.2		0.2	5.2
22		5		2	29
4.9		1.1		0.4	6.4
23		3		1	27
6.7		0.9		0.3	7.9
26		-		-	26
6.7		0.0		0.0	6.7
11		-		-	11
4.1		0.0		0.0	4.1
27		-		-	27
7.9		0.0		0.0	7.9
29		-		-	29
8.5		0.0		0.0	8.5
24		-		2	26
6.2		0.0		0.5	6.7
3	1	1	-	3	8
0.9	0.3	0.3	0.0	0.9	2.4
13	-	-	-	1	14
3.3	0.0	0.0	0.0	0.3	3.6
19	-	2	6	-	27
4.9	0.0	0.5	1.5	0.0	6.9

表 7-1 勞工安全衛生法重大職業災害各項資料統計分析(續完)

中華民國91年至104年

年 別	項目	輕 傷					總 計	
		台灣省	新北市	台北市	台中市	高雄市		小計
民國91年	人 數	29		6		4	39	391
	百分比	7.4		1.5		1.0	10.0	100.0
民國92年	人 數	23		1		2	26	375
	百分比	6.1		0.3		0.5	6.9	100.0
民國93年	人 數	30		-		1	31	372
	百分比	8.1		0.0		0.3	8.4	100.0
民國94年	人 數	14		2		4	20	422
	百分比	3.3		0.5		1.0	4.8	100.0
民國95年	人 數	34		1		17	52	449
	百分比	7.6		0.2		3.8	11.6	100.0
民國96年	人 數	14		1		4	19	344
	百分比	4.0		0.3		1.2	5.5	100.0
民國97年	人 數	26		-		7	33	389
	百分比	6.7		0.0		1.8	8.5	100.0
民國98年	人 數	20		-		1	21	271
	百分比	7.4		0.0		0.3	7.7	100.0
民國99年	人 數	16		4		1	21	340
	百分比	4.7		1.2		0.3	6.2	100.0
民國100年	人 數	31		1		-	32	342
	百分比	9.0		0.3		0.0	9.3	100.0
民國101年	人 數	35		-		2	37	392
	百分比	8.9	0.0	0.0	0.0	0.5	9.4	100.0
民國102年	人 數	8	1	1	-	5	15	336
	百分比	2.4	0.3	0.3	0.0	1.5	4.5	100.0
民國103年	人 數	22	-	3	2	1	28	388
	百分比	5.6	0.0	0.8	0.5	0.3	7.2	100.0
民國104年	人 數	14	3	-	-	2	19	392
	百分比	3.5	0.8	0.0	0.0	0.5	4.8	100.0



## 八、職業災害月報表統計分析

表 8-1 職業災害統

中華民國

行 業 別	陳報事業 單位數	百分比	僱用勞 工人數	百分比	總工作 日 數	百分比
	(家)	(%)	(人)	(%)	(工作天)	(%)
全 產 業	16,795	100.00	3,627,315	100.00	906,741,057	100.00
農、林、漁、牧業	38	0.23	4,294	0.12	1,094,710	0.12
礦業及土石採取業	48	0.29	3,745	0.10	958,821	0.11
製 造 業	8,920	53.11	1,687,171	46.51	422,384,476	46.58
食品製造業	507	3.02	77,568	2.14	20,129,869	2.22
飲料製造業	53	0.32	9,342	0.26	2,220,147	0.24
菸草製造業	5	0.03	1,254	0.03	310,571	0.03
紡 織 業	397	2.36	57,720	1.59	15,325,803	1.69
成衣及服飾品製造業	165	0.98	16,182	0.45	4,192,256	0.46
皮革、毛皮及其製品製造業	84	0.50	12,239	0.34	3,124,345	0.34
木竹製品製造業	35	0.21	2,706	0.07	704,977	0.08
紙漿、紙及紙製品製造業	168	1.00	23,180	0.64	5,947,762	0.66
印刷及資料儲存媒體複製業	114	0.68	12,102	0.33	3,073,789	0.34
石油及煤製品製造業	14	0.08	5,052	0.14	1,205,976	0.13
化學材料製造業	262	1.56	58,150	1.60	14,179,332	1.56
化學製品製造業	312	1.86	30,546	0.84	7,342,847	0.81
藥品製造業	155	0.92	20,452	0.56	5,095,812	0.56
橡膠製品製造業	131	0.78	24,977	0.69	6,450,884	0.71
塑膠製品製造業	489	2.91	64,036	1.77	16,250,088	1.79
非金屬礦物製品製造業	301	1.79	40,857	1.13	10,412,000	1.15
基本金屬製造業	274	1.63	53,508	1.48	13,704,753	1.51
金屬製品製造業	1,231	7.33	133,148	3.67	34,149,281	3.77
電子零組件製造業	1,385	8.25	535,512	14.76	131,314,295	14.48
電腦、電子產品及光學製品製造業	668	3.98	178,061	4.91	44,161,076	4.87
電力設備製造業	483	2.88	74,629	2.06	18,609,233	2.05
機械設備製造業	833	4.96	102,618	2.83	25,735,177	2.84
汽車及其零件製造業	254	1.51	50,885	1.40	12,789,848	1.41
其他運輸工具製造業	238	1.42	50,037	1.38	12,529,283	1.38
家具製造業	82	0.49	8,146	0.22	2,079,405	0.23
其他製造業	269	1.60	40,820	1.13	10,494,521	1.16
產業用機械設備維修及安裝業	11	0.07	3,444	0.09	851,146	0.09
電力及燃氣供應業	119	0.71	35,831	0.99	8,988,585	0.99
用水供應及污染整治業	194	1.16	33,425	0.92	8,605,758	0.95
營 造 業	878	5.23	83,705	2.31	22,457,753	2.48
批發及零售業	1,344	8.00	248,735	6.86	63,343,668	6.99
運輸及倉儲業	727	4.33	348,932	9.62	82,941,332	9.15
住宿及餐飲業	1,291	7.69	140,524	3.87	37,443,586	4.13
資訊及通訊傳播業	326	1.94	91,896	2.53	22,705,125	2.50
金融及保險業	907	5.40	288,599	7.96	70,751,620	7.80
不動產業	159	0.95	25,263	0.70	6,701,726	0.74
專業、科學及技術服務業	313	1.86	79,391	2.19	19,419,233	2.14
支援服務業	506	3.01	115,998	3.20	31,221,232	3.44
公共行政及國防；強制性社會安全	92	0.55	34,101	0.94	8,592,837	0.95
教育服務業	217	1.29	119,642	3.30	27,659,457	3.05
醫療保健及社會工作服務業	488	2.91	262,720	7.24	65,503,650	7.22
藝術、娛樂及休閒服務業	134	0.80	12,848	0.35	3,238,048	0.36
其他服務業	94	0.56	10,495	0.29	2,729,440	0.30

說明：1.陳報事業單位百分比=陳報事業單位數÷全產業陳報數×100。

2.僱用勞工人數百分比=僱用勞工人數÷僱用勞工總人數×100。

3.總工作日數百分比=工作日數÷總工作日數×100。

4.總經歷工時百分比=經歷工時÷總經歷工時×100。

5.失能傷害次數百分比=失能傷害次數÷失能傷害總次數×100。

6.已結案之失能傷害次數百分比=已結案失能傷害次數÷已結案失能傷害總次數×100。

7.死亡人數百分比=死亡人數÷死亡總人數×100。

計概況按全產業分

104年

總 經 歷 工 時 (時)	百分比 (%)	失 能 傷 害 次 數 (人 次)	百分比 (%)	失 能 傷 害 頻 率	已 結 案 之 失 能 傷 害 次 數 (人 次)	百分比 (%)
7,375,848,881	100.00	11,198	100.00	1.51	11,198	100.00
8,553,261	0.12	27	0.24	3.15	27	0.24
7,778,310	0.11	4	0.04	0.51	4	0.04
3,496,288,080	47.40	5,496	49.08	1.57	5,496	49.08
161,723,169	2.19	431	3.85	2.66	431	3.85
17,864,069	0.24	40	0.36	2.23	40	0.36
2,392,764	0.03	-	-	-	-	-
125,003,092	1.69	241	2.15	1.92	241	2.15
33,499,866	0.45	29	0.26	0.86	29	0.26
25,176,318	0.34	64	0.57	2.54	64	0.57
5,690,317	0.08	26	0.23	4.56	26	0.23
48,906,597	0.66	143	1.28	2.92	143	1.28
24,848,255	0.34	50	0.45	2.01	50	0.45
10,158,909	0.14	-	-	-	-	-
115,655,950	1.57	140	1.25	1.21	140	1.25
59,702,974	0.81	107	0.96	1.79	107	0.96
41,136,971	0.56	95	0.85	2.30	95	0.85
53,747,017	0.73	147	1.31	2.73	147	1.31
133,320,067	1.81	291	2.60	2.18	291	2.60
84,787,217	1.15	228	2.04	2.68	228	2.04
112,516,277	1.53	258	2.30	2.29	258	2.30
282,062,331	3.82	798	7.13	2.82	798	7.13
1,109,272,283	15.04	955	8.53	0.86	955	8.53
368,418,079	4.99	259	2.31	0.70	259	2.31
153,941,632	2.09	240	2.14	1.55	240	2.14
210,421,816	2.85	399	3.56	1.89	399	3.56
104,819,487	1.42	196	1.75	1.86	196	1.75
102,244,769	1.39	175	1.56	1.71	175	1.56
16,874,073	0.23	40	0.36	2.37	40	0.36
85,265,332	1.16	136	1.21	1.59	136	1.21
6,838,449	0.09	8	0.07	1.16	8	0.07
73,067,599	0.99	34	0.30	0.46	34	0.30
69,196,469	0.94	215	1.92	3.10	215	1.92
180,917,123	2.45	364	3.25	2.01	364	3.25
498,339,612	6.76	786	7.02	1.57	786	7.02
662,751,930	8.99	1,350	12.06	2.03	1,350	12.06
291,431,333	3.95	1,062	9.48	3.64	1,062	9.48
181,338,491	2.46	73	0.65	0.40	73	0.65
565,556,040	7.67	257	2.30	0.45	257	2.30
55,124,578	0.75	86	0.77	1.56	86	0.77
154,413,731	2.09	80	0.71	0.51	80	0.71
276,345,874	3.75	367	3.28	1.32	367	3.28
69,309,697	0.94	310	2.77	4.47	310	2.77
214,502,136	2.91	17	0.15	0.07	17	0.15
523,944,583	7.10	534	4.77	1.01	534	4.77
25,147,346	0.34	113	1.01	4.49	113	1.01
21,842,688	0.30	23	0.21	1.05	23	0.21

8.永久全失能人數百分比=永久全失能人數÷永久全失能總人數×100。

9.永久部份失能人數百分比=永久部份失能人數÷永久部份失能總人數×100。

10.暫時全失能百分比=暫時全失能人數÷暫時全失能總人數×100。

11.總損失日數百分比=損失日數÷總損失日數×100。

12.失能傷害頻率=失能傷害次數×1,000,000÷總經歷工時。

13.失能傷害嚴重率=總損失日數×1,000,000÷總經歷工時。

14.總合傷害指數=SQRT(失能傷害頻率×失能傷害嚴重率÷1000)。

表 8-1 職業災害統

中華民國

行 業 別	已 結 案 之 失 能 傷					
	死 亡 (人)	百分比 (%)	永久全失能 (人)	百分比 (%)	永久部分失能 (人次)	百分比 (%)
全 產 業	92	100.00	5	100.00	241	100.00
農、林、漁、牧業	-	-	-	-	-	-
礦業及土石採取業	2	2.17	-	-	-	-
製 造 業	32	34.78	5	100.00	190	78.84
食品製造業	-	-	1	20.00	13	5.39
飲料製造業	-	-	-	-	-	-
菸草製造業	-	-	-	-	-	-
紡 織 業	3	3.26	-	-	10	4.15
成衣及服飾品製造業	-	-	-	-	1	0.41
皮革、毛皮及其製品製造業	-	-	-	-	3	1.24
木竹製品製造業	-	-	-	-	-	-
紙漿、紙及紙製品製造業	1	1.09	-	-	6	2.49
印刷及資料儲存媒體複製業	-	-	-	-	1	0.41
石油及煤製品製造業	-	-	-	-	-	-
化學材料製造業	7	7.61	-	-	8	3.32
化學製品製造業	3	3.26	-	-	3	1.24
藥品製造業	-	-	-	-	-	-
橡膠製品製造業	-	-	-	-	6	2.49
塑膠製品製造業	6	6.52	-	-	9	3.73
非金屬礦物製品製造業	3	3.26	-	-	4	1.66
基本金屬製造業	5	5.43	-	-	13	5.39
金屬製品製造業	2	2.17	1	20.00	54	22.41
電子零組件製造業	1	1.09	-	-	7	2.90
電腦、電子產品及光學製品製造業	-	-	2	40.00	2	0.83
電力設備製造業	-	-	1	20.00	10	4.15
機械設備製造業	-	-	-	-	18	7.47
汽車及其零件製造業	-	-	-	-	10	4.15
其他運輸工具製造業	-	-	-	-	10	4.15
家具製造業	-	-	-	-	1	0.41
其他製造業	1	1.09	-	-	1	0.41
產業用機械設備維修及安裝業	-	-	-	-	-	-
電力及燃氣供應業	6	6.52	-	-	3	1.24
用水供應及污染整治業	-	-	-	-	2	0.83
營 造 業	15	16.30	-	-	9	3.73
批發及零售業	3	3.26	-	-	6	2.49
運輸及倉儲業	10	10.87	-	-	11	4.56
住宿及餐飲業	1	1.09	-	-	6	2.49
資訊及通訊傳播業	-	-	-	-	-	-
金融及保險業	1	1.09	-	-	3	1.24
不動產業	3	3.26	-	-	-	-
專業、科學及技術服務業	-	-	-	-	3	1.24
支 援 服 務 業	9	9.78	-	-	5	2.07
公共行政及國防；強制性社會安全	7	7.61	-	-	2	0.83
教 育 服 務 業	2	2.17	-	-	1	0.41
醫療保健及社會工作服務業	1	1.09	-	-	-	-
藝術、娛樂及休閒服務業	-	-	-	-	-	-
其他服務業	-	-	-	-	-	-

概況按全產業分(續)

104年

害 次 數 (人次)		總 損 失 工作 日 數 (日)	百 分 比 (%)	失 能 傷 害 嚴 重 率	總 和 傷 害 指 數
暫時全失能 (人次)	百 分 比 (%)				
10,860	100.00	932,306	100.00	126	0.44
27	0.25	436	0.05	50	0.40
2	0.02	12,215	1.31	1 570	0.89
5,269	48.52	426,583	45.76	122	0.44
417	3.84	19,303	2.07	119	0.56
40	0.37	689	0.07	38	0.29
-	-	-	-	-	-
228	2.10	30,527	3.27	244	0.68
28	0.26	679	0.07	20	0.13
61	0.56	1,804	0.19	71	0.42
26	0.24	2,088	0.22	366	1.29
136	1.25	9,865	1.06	201	0.77
49	0.45	974	0.10	39	0.28
-	-	-	-	-	-
125	1.15	45,548	4.89	393	0.69
101	0.93	20,184	2.16	338	0.78
95	0.87	3,873	0.42	94	0.46
141	1.30	9,015	0.97	167	0.68
276	2.54	43,958	4.71	329	0.85
221	2.03	27,036	2.90	318	0.92
240	2.21	40,350	4.33	358	0.91
741	6.82	69,370	7.44	245	0.83
947	8.72	17,639	1.89	15	0.11
255	2.35	15,898	1.71	43	0.17
229	2.11	15,321	1.64	99	0.39
381	3.51	12,007	1.29	57	0.33
186	1.71	20,866	2.24	199	0.61
165	1.52	3,638	0.39	35	0.24
39	0.36	7,228	0.78	428	1.01
134	1.23	8,546	0.92	100	0.40
8	0.07	177	0.02	25	0.17
25	0.23	37,390	4.01	511	0.48
213	1.96	8,773	0.94	126	0.62
340	3.13	122,895	13.18	679	1.17
777	7.15	31,621	3.39	63	0.31
1 329	12.24	90,820	9.74	137	0.53
1 055	9.71	22,419	2.40	76	0.53
73	0.67	1,600	0.17	8	0.06
253	2.33	13,728	1.47	24	0.10
83	0.76	19,248	2.06	349	0.74
77	0.71	4,387	0.47	28	0.12
353	3.25	63,136	6.77	228	0.55
301	2.77	48,583	5.21	700	1.77
14	0.13	12,379	1.33	57	0.06
533	4.91	14,327	1.54	27	0.17
113	1.04	1,152	0.12	45	0.45
23	0.21	614	0.07	28	0.17

表 8-2 職業災害統計

中華民國

項 目 別	行業別	總 計	墜 落	跌 倒	衝 撞	物 體	物 體	被 撞	被 夾	被 刺、 割、 擦 傷
	比 率		滾 落		飛 落	倒 塌	被 捲		(%)	
職業災害類型比率(%)		100.00	4.85	20.24	3.20	3.90	2.66	6.37	16.20	15.28
全 產 業		11,198	543	2,267	358	437	298	713	1,814	1,711
農、林、漁、牧業	0.24	27	1	7	5	-	1	2	2	2
礦業及土石採取業	0.04	4	2	-	-	-	-	-	-	1
製 造 業	49.08	5,496	213	830	129	235	166	309	1,440	971
食品製造業	3.85	431	14	102	10	8	6	24	108	79
飲料製造業	0.36	40	3	8	3	1	2	2	8	4
菸草製造業	-	-	-	-	-	-	-	-	-	-
紡 織 業	2.15	241	12	40	4	11	4	15	69	40
成衣及服飾品製造業	0.26	29	3	9	-	1	1	2	4	5
皮革、毛皮及其製品製造業	0.57	64	6	11	-	-	2	-	20	11
木竹製品製造業	0.23	26	4	5	-	-	-	-	7	7
紙漿、紙及紙製品製造業	1.28	143	9	19	4	6	3	6	49	25
印刷及資料儲存媒體複製業	0.45	50	-	4	3	-	2	1	17	15
石油及煤製品製造業	-	-	-	-	-	-	-	-	-	-
化學材料製造業	1.25	140	7	15	2	3	3	7	27	16
化學製品製造業	0.96	107	8	20	1	1	3	5	21	7
藥品製造業	0.85	95	1	14	4	5	3	7	23	13
橡膠製品製造業	1.31	147	3	15	2	5	6	14	44	30
塑膠製品製造業	2.60	291	12	28	4	11	9	14	91	54
非金屬礦物製品製造業	2.04	228	18	28	9	6	4	12	62	53
基本金屬製造業	2.30	258	11	29	1	18	9	13	78	36
金屬製品製造業	7.13	798	26	68	16	30	35	30	278	151
電子零組件製造業	8.53	955	22	213	34	41	30	76	179	133
電腦、電子產品及光學製品製造業	2.31	259	9	63	7	15	7	23	37	43
電力設備製造業	2.14	240	3	29	7	8	6	14	52	37
機械設備製造業	3.56	399	22	30	8	36	14	19	108	92
汽車及其零件製造業	1.75	196	7	15	2	16	6	11	55	50
其他運輸工具製造業	1.56	175	9	31	6	6	6	7	49	37
家具製造業	0.36	40	1	3	1	1	2	1	13	13
其他製造業	1.21	136	3	28	1	5	3	6	40	19
產業用機械設備維修及安裝業	0.07	8	-	3	-	1	-	-	1	1
電力及燃氣供應業	0.30	34	9	5	-	1	1	1	3	-
用水供應及污染整治業	1.92	215	24	44	5	5	3	18	21	31
營 造 業	3.25	364	32	59	4	39	30	29	53	44
批發及零售業	7.02	786	48	143	66	39	28	52	66	159
運輸及倉儲業	12.06	1,350	75	365	67	53	21	157	110	56
住宿及餐飲業	9.48	1,062	19	252	18	32	28	44	35	276
資訊及通訊傳播業	0.65	73	12	16	2	-	-	6	4	5
金融及保險業	2.30	257	11	80	7	3	1	5	4	5
不動產業	0.77	86	10	23	-	4	2	3	2	4
專業、科學及技術服務業	0.71	80	7	22	-	1	-	6	4	5
支援服務業	3.28	367	33	112	16	7	2	25	22	30
公共行政及國防；強制性社會安全	2.77	310	28	72	15	11	4	23	16	47
教育服務業	0.15	17	2	2	-	1	-	-	1	5
醫療保健及社會工作服務業	4.77	534	12	188	19	5	10	28	17	51
藝術、娛樂及休閒服務業	1.01	113	2	41	3	1	1	3	6	18
其他服務業	0.21	23	3	6	2	-	-	2	8	1

說明：1.行業別比率=各行業職業災害人次÷職業災害總人次×100。

2.職業災害類型比率=各職業災害類型人次÷職業災害總人次×100。

災害類型按行業分

104年

單位：人次

踩踏	溺斃	與高溫、低溫之接觸	與有害物等之接觸	感電	爆炸	物體破裂	火災	不當動作	其他	無法歸類者	交通事故			
											公路	鐵路	船舶、航空器	其他
0.66	0.01	4.39	1.47	0.39	0.12	0.20	0.23	6.41	6.70	1.15	4.40	-	0.05	1.11
74	1	492	165	44	13	22	26	718	750	129	493	-	6	124
1	-	2	1	-	-	-	-	1	2	-	-	-	-	-
-	-	-	-	-	-	-	-	-	-	-	1	-	-	-
31	-	206	126	22	7	12	20	347	299	47	61	-	-	25
-	-	37	3	1	-	-	-	14	16	2	5	-	-	2
1	-	3	2	-	-	-	-	2	-	1	-	-	-	-
-	-	-	-	-	-	-	-	-	-	-	-	-	-	-
1	-	10	4	1	-	2	2	14	8	-	1	-	-	3
-	-	-	-	-	-	-	-	2	-	1	-	-	-	1
1	-	2	-	-	-	-	-	3	7	1	-	-	-	-
-	-	-	-	-	-	-	-	1	2	-	-	-	-	-
-	-	7	1	1	-	-	1	6	4	-	2	-	-	-
-	-	-	-	-	-	-	-	2	3	-	-	-	-	-
-	-	-	-	-	-	-	-	-	-	-	-	-	-	-
3	-	20	14	3	3	-	2	6	6	1	2	-	-	-
2	-	9	9	-	-	1	2	10	6	1	1	-	-	-
-	-	4	6	-	3	1	2	4	3	1	1	-	-	-
-	-	9	-	2	-	-	-	5	9	1	2	-	-	-
3	-	12	5	2	-	-	-	20	13	8	3	-	-	2
2	-	6	-	-	-	1	-	16	5	1	3	-	-	2
5	-	28	2	1	-	1	1	8	16	1	-	-	-	-
3	-	18	16	2	1	2	4	59	44	6	6	-	-	3
8	-	14	51	2	-	1	1	62	65	5	11	-	-	7
-	-	7	5	1	-	-	-	19	16	6	1	-	-	-
1	-	4	2	3	-	1	2	31	26	1	11	-	-	2
-	-	4	3	2	-	1	1	23	22	5	6	-	-	3
-	-	8	1	-	-	1	-	12	8	1	3	-	-	-
-	-	-	-	-	-	-	-	11	10	2	1	-	-	-
-	-	1	-	-	-	-	-	2	1	-	1	-	-	-
1	-	3	1	1	-	-	-	13	9	2	1	-	-	-
-	-	-	1	-	-	-	-	1	-	-	-	-	-	-
1	-	5	-	6	-	-	-	-	-	-	1	-	-	1
2	-	6	2	1	-	-	-	8	17	16	6	-	-	6
5	1	3	-	1	1	-	2	13	22	8	16	-	-	2
3	-	27	4	5	-	2	-	64	35	10	28	-	-	7
18	-	30	5	-	-	1	1	114	117	8	126	-	6	20
-	-	180	17	2	3	5	-	71	40	12	26	-	-	2
2	-	2	-	1	-	-	-	5	7	1	6	-	-	4
1	-	1	1	-	-	-	-	5	14	4	96	-	-	19
-	-	-	1	1	-	-	-	1	1	-	33	-	-	1
-	-	2	-	2	2	1	1	4	9	2	8	-	-	4
3	-	3	1	1	-	-	1	13	34	5	49	-	-	10
4	-	1	1	-	-	1	-	20	21	4	21	-	-	21
-	-	2	-	-	-	-	-	-	-	-	4	-	-	-
3	-	11	3	-	-	-	1	39	124	12	9	-	-	2
-	-	11	3	2	-	-	-	13	7	-	2	-	-	-
-	-	-	-	-	-	-	-	-	1	-	-	-	-	-

表 8-3 職業災害統計行業別

中華民國

項 目 別	總 計	動 力 機 械					裝 卸 搬 運 機 械			其
		原動機	動 力 傳 導 裝 置	木 材 加 工 機 械	營 造 機 械	一 般 動 力 機 械	起 重 機 械	動 力 搬 運 機 械	交 通 工 具	壓 力 容 器
媒 介 物 比 率 (%)	100.00	0.24	3.31	0.71	0.54	10.56	1.44	4.50	11.36	0.69
全 產 業	11,198	27	371	80	60	1,182	161	504	1,272	77
農、林、漁、牧業	27	-	-	1	-	1	-	1	2	-
礦業及土石採取業	4	-	-	-	-	-	-	2	1	-
製 造 業	5,496	27	327	55	35	1,083	94	290	213	47
食品製造業	431	1	22	-	3	50	2	32	20	4
飲料製造業	40	-	2	-	-	4	-	7	-	-
菸草製造業	-	-	-	-	-	-	-	-	-	-
紡 織 業	241	1	34	1	1	44	3	12	18	8
成衣及服飾品製造業	29	-	4	1	-	2	-	3	3	-
皮革、毛皮及其製品製造業	64	1	5	-	-	13	-	4	1	-
木竹製品製造業	26	-	3	5	-	-	1	2	-	-
紙漿、紙及紙製品製造業	143	4	26	1	4	21	2	15	2	1
印刷及資料儲存媒體複製業	50	-	5	2	-	12	1	2	3	1
石油及煤製品製造業	-	-	-	-	-	-	-	-	-	-
化學材料製造業	140	-	13	-	-	12	1	13	3	7
化學製品製造業	107	1	7	-	1	11	-	5	3	-
藥品製造業	95	2	5	-	3	15	1	3	3	3
橡膠製品製造業	147	-	11	-	-	47	3	14	2	-
塑膠製品製造業	291	2	23	3	1	68	3	19	8	1
非金屬礦物製品製造業	228	2	23	2	4	29	8	18	12	1
基本金屬製造業	258	2	12	8	3	38	10	9	1	-
金屬製品製造業	798	3	35	12	6	242	23	33	24	5
電子零組件製造業	955	1	38	-	-	121	5	29	40	7
電腦、電子產品及光學製品製造業	259	1	15	3	1	27	3	9	9	2
電力設備製造業	240	1	11	3	2	52	3	16	23	-
機械設備製造業	399	1	21	4	3	109	18	11	15	2
汽車及其零件製造業	196	3	4	-	3	69	2	11	5	1
其他運輸工具製造業	175	-	3	10	-	49	5	10	9	2
家具製造業	40	-	-	-	-	10	-	2	1	1
其他製造業	136	1	5	-	-	38	-	11	8	1
產業用機械設備維修及安裝業	8	-	-	-	-	-	-	-	-	-
電力及燃氣供應業	34	-	1	-	1	3	-	-	4	-
用水供應及污染整治業	215	-	5	2	1	5	3	10	50	-
營 造 業	364	-	5	7	14	21	18	11	29	1
批發及零售業	786	-	6	5	2	26	8	30	113	9
運輸及倉儲業	1,350	-	15	3	-	9	31	122	342	-
住宿及餐飲業	1,062	-	2	1	1	9	-	2	77	16
資訊及通訊傳播業	73	-	1	1	1	-	-	1	18	-
金融及保險業	257	-	-	-	-	-	-	3	135	-
不動產業	86	-	-	-	1	-	-	-	36	1
專業、科學及技術服務業	80	-	-	-	1	3	1	2	16	-
支 援 服 務 業	367	-	1	1	1	5	2	10	96	-
公共行政及國防：強制性社會安全	310	-	5	3	1	6	3	18	94	-
教 育 服 務 業	17	-	-	-	1	2	-	-	4	-
醫療保健及社會工作服務業	534	-	2	1	-	5	-	1	34	3
藝術、娛樂及休閒服務業	113	-	1	-	-	1	-	-	3	-
其 他 服 務 業	23	-	-	-	-	3	1	1	5	-

說明：媒介物比率=各媒介物人次÷職業災害總人次×100。



與媒介物之關係按全產業分

104年

單位：人次

他 設 備							營 建	物 質 材 料		貨 物	環 境	其 他 類		
化 學 設 備	熔 接 設 備	爐 窯	電 氣 設 備	人 力 機 械 工 具	用 具	其 他 設 備	營建物 及施工 設 備	危 險 物 有 害 物	材 料	運 搬 物 體	環 境	其 他 媒介物	無 煤 介 物	不 能 分 類
0.22	0.13	0.17	0.84	4.15	5.38	2.94	7.45	1.80	8.51	2.56	10.97	12.22	4.06	5.24
25	15	19	94	465	603	329	834	202	953	287	1,228	1,368	455	587
-	-	-	-	3	-	-	3	1	2	-	2	4	-	7
-	-	-	-	-	-	-	-	-	1	-	-	-	-	-
23	12	11	49	286	258	205	390	152	608	117	447	404	128	235
-	-	1	5	34	14	26	34	8	24	7	67	41	15	21
2	-	-	-	3	4	2	6	-	3	1	4	1	-	1
-	-	-	-	-	-	-	-	-	-	-	-	-	-	-
-	-	-	2	17	12	10	27	7	10	2	13	8	2	9
-	-	-	-	-	1	-	3	-	-	2	2	4	3	1
-	-	-	-	10	3	3	1	2	2	2	8	5	1	3
-	-	-	1	-	2	-	4	-	3	-	1	4	-	-
-	-	-	-	2	9	4	8	2	8	3	9	14	2	6
-	-	-	-	2	2	1	3	1	2	1	2	1	2	7
-	-	-	-	-	-	-	-	-	-	-	-	-	-	-
6	-	-	5	9	8	4	7	16	7	5	11	5	4	4
3	-	-	2	2	6	-	16	13	1	9	12	6	4	5
2	-	-	1	6	5	6	8	9	5	1	4	5	5	3
-	-	-	1	9	8	1	6	-	7	1	19	13	5	-
-	-	-	2	16	16	6	19	8	20	5	17	14	4	36
-	-	1	-	5	8	2	21	1	42	3	17	11	6	12
-	1	7	1	6	11	8	16	5	59	8	28	21	2	2
4	3	1	7	34	39	21	31	16	134	22	28	40	15	20
6	3	-	8	53	46	55	90	47	88	17	102	115	26	58
-	2	-	3	13	20	15	28	4	21	5	23	32	14	9
-	-	-	3	16	8	14	10	3	26	9	16	7	11	6
-	-	-	5	30	17	9	18	4	73	7	19	17	2	14
-	1	-	-	5	5	4	7	1	39	2	14	16	1	3
-	1	1	1	7	6	6	18	-	14	1	9	11	2	10
-	1	-	-	1	2	1	-	-	7	1	5	7	-	1
-	-	-	2	6	4	7	9	4	12	3	13	6	2	4
-	-	-	-	-	2	-	-	1	1	-	4	-	-	-
-	-	-	11	-	1	-	5	-	6	-	1	-	-	1
-	-	-	1	2	5	2	8	4	21	3	20	26	11	36
-	1	-	4	13	21	7	61	4	83	8	21	21	4	10
-	2	1	6	35	113	17	47	7	80	30	75	83	51	40
2	-	-	4	32	53	26	84	3	37	86	139	240	75	47
-	-	7	6	64	68	40	77	15	54	17	241	258	47	60
-	-	-	2	4	12	2	15	-	-	1	4	-	5	6
-	-	-	1	1	3	5	33	1	1	2	16	14	34	8
-	-	-	1	1	10	2	15	1	-	-	4	8	2	4
-	-	-	1	1	6	1	4	3	2	2	12	9	9	7
-	-	-	3	7	18	1	38	2	9	4	81	42	24	22
-	-	-	-	11	4	6	11	3	17	9	43	51	18	7
-	-	-	1	-	1	-	1	1	1	-	2	3	-	-
-	-	-	2	4	27	15	31	2	15	4	76	179	41	92
-	-	-	1	1	2	-	8	3	14	4	43	24	5	3
-	-	-	1	-	1	-	3	-	2	-	1	2	1	2

表 8-4 職業災害統計災害類型

中華民國

項 目 別	災 害 類 型 比 率 (%)	總 計	動 力 機 械					裝 卸 搬 運 機 械			其
			原動機	動 力 傳 導 裝 置	木 材 加 工 機 械	營 造 機 械	一 般 動 力 機 械	起 重 機 械	動 力 搬 運 機 械	交 通 工 具	壓 力 容 器
各媒介物所占比率(%)	100.00		0.24	3.31	0.71	0.54	10.56	1.44	4.50	11.36	0.69
總 計		11,198	27	371	80	60	1,182	161	504	1,272	77
墜 落、滾 落	4.85	543	-	3	-	1	9	13	54	35	1
跌 倒	20.24	2,267	-	18	2	4	19	12	52	188	2
衝 撞	3.20	358	-	3	-	2	10	11	32	108	2
物 體 飛 落	3.90	437	-	5	2	-	27	19	6	2	3
物體倒塌、崩塌	2.66	298	-	1	-	1	9	9	14	3	-
被 撞	6.37	713	3	11	-	5	32	19	97	242	5
被 夾、被 捲	16.20	1,814	20	257	7	25	657	57	140	45	9
被刺、割、擦傷	15.28	1,711	3	48	61	15	263	11	30	16	3
踩 踏	0.66	74	-	-	-	-	-	-	5	1	-
溺 斃	0.01	1	-	-	-	-	-	-	1	-	-
與高溫、低溫之接觸	4.39	492	1	2	-	2	18	-	3	9	32
與有害物等之接觸	1.47	165	-	-	-	1	1	-	-	-	8
感 電	0.39	44	-	-	-	-	7	1	-	-	-
爆 炸	0.12	13	-	-	-	-	-	-	-	-	3
物 體 破 裂	0.20	22	-	-	1	-	4	1	-	-	-
火 災	0.23	26	-	-	-	-	2	-	-	-	-
不 當 動 作	6.41	718	-	13	2	2	74	3	32	21	4
其 他	6.70	750	-	10	4	1	44	4	20	39	5
無 法 歸 類 者	1.15	129	-	-	-	-	5	1	2	5	-
交 通 事 故											
公 路、鐵 路 事 故	4.40	493	-	-	-	1	1	-	12	443	-
船 航 事 故 及 其 他	1.16	130	-	-	1	-	-	-	4	115	-

說明：1.災害類型比率=各職業災害類型人次÷職業災害總人次×100。

2.各媒介物所占比率=各媒介物職業災害人次÷職業災害總人次×100。

與媒介物之關係按全產業分

104年

單位：人次

他 設 備								營 建	物 質 材 料		貨 物	環 境	其 他 類		
化 學 設 備	熔 接 設 備	爐 窯	電 設 備 氣	人 機 工 具	用 具	其 他 設 備	營 建 物 及 施 工 設 備	危 險 物 害	材 料	運 搬 物 體	環 境	其 他 媒 介 物	無 媒 介 物	不 能 分 類	
0.22	0.13	0.17	0.84	4.15	5.38	2.94	7.45	1.80	8.51	2.56	10.97	12.22	4.06	5.24	
25	15	19	94	465	603	329	834	202	953	287	1,228	1,368	455	587	
-	-	2	1	3	127	13	141	3	18	6	37	35	24	17	
1	1	-	12	16	97	35	450	6	80	29	455	353	278	157	
-	-	-	6	17	23	16	23	-	9	3	23	48	5	17	
-	2	-	2	14	39	13	26	7	126	42	28	68	-	6	
-	-	-	2	16	25	11	20	2	76	39	26	28	3	13	
-	1	-	3	40	31	28	18	-	38	10	46	63	3	18	
-	2	-	5	50	69	89	32	-	109	28	57	109	2	45	
-	1	-	10	244	116	65	42	5	327	20	132	223	3	73	
1	-	-	-	1	7	4	22	-	6	1	11	5	2	8	
-	-	-	-	-	-	-	-	-	-	-	-	-	-	-	
2	4	15	12	-	6	13	1	24	38	-	192	92	4	22	
17	-	-	1	-	-	2	3	114	1	-	4	8	3	2	
-	-	-	29	-	2	-	-	-	1	-	3	-	-	1	
1	-	-	3	-	-	-	-	6	-	-	-	-	-	-	
-	-	-	1	1	1	1	1	2	6	-	1	1	1	-	
1	1	-	3	-	-	-	-	12	-	-	1	-	2	4	
1	2	1	2	40	33	21	32	6	62	91	69	115	48	44	
1	-	1	2	21	23	18	20	11	49	15	121	190	58	93	
-	-	-	-	2	4	-	1	4	5	3	10	13	13	61	
-	1	-	-	-	-	-	2	-	2	-	7	15	5	4	
-	-	-	-	-	-	-	-	-	-	-	5	2	1	2	

表 8-5 職業災害統計災害類型

中華民國

項 目 別	災 害 類 型 比 率 (%)	總 計	動 力 機 械					裝 卸 搬 運 機 械			其
			原 動 機	動 力 傳 導 裝 置	木 材 加 工 機 械	營 造 機 械	一 般 動 力 機 械	起 重 機 械	動 力 搬 運 機 械	交 通 工 具	壓 力 容 器
各媒介物所占比率(%)	100.00		0.49	5.95	1.00	0.64	19.71	1.71	5.28	3.88	0.86
總 計		5,496	27	327	55	35	1,083	94	290	213	47
墜 落、滾 落	3.88	213	-	1	-	1	8	4	23	4	1
跌 倒	15.10	830	-	10	1	2	11	4	22	38	-
衝 撞	2.35	129	-	2	-	2	9	7	13	21	1
物 體 飛 落	4.28	235	-	4	1	-	22	15	1	1	3
物體倒塌、崩塌	3.02	166	-	1	-	-	7	6	8	-	-
被 撞	5.62	309	3	7	-	2	28	9	61	52	3
被 夾、被 捲	26.20	1,440	20	241	5	14	629	34	95	12	8
被 刺、割、擦傷	17.67	971	3	42	42	9	229	7	23	2	1
踩 踏	0.56	31	-	-	-	-	-	-	3	-	-
溺 斃	-	-	-	-	-	-	-	-	-	-	-
與高溫、低溫之接觸	3.75	206	1	1	-	-	16	-	3	2	14
與有害物等之接觸	2.29	126	-	-	-	1	1	-	-	-	7
感 電	0.40	22	-	-	-	-	4	1	-	-	-
爆 炸	0.13	7	-	-	-	-	-	-	-	-	2
物 體 破 裂	0.22	12	-	-	1	-	3	-	-	-	-
火 災	0.36	20	-	-	-	-	2	-	-	-	-
不 當 動 作	6.31	347	-	13	2	2	71	2	15	-	3
其 他	5.44	299	-	5	3	1	38	4	15	8	4
無 法 歸 類 者	0.86	47	-	-	-	-	5	1	1	1	-
交 通 事 故											
公 路、鐵 路 事 故	1.11	61	-	-	-	1	-	-	5	52	-
船 航 事 故 及 其 他	0.45	25	-	-	-	-	-	-	2	20	-

說明：1.災害類型比率=各職業災害類型人次÷職業災害總人次×100。

2.各媒介物所占比率=各媒介物職業災害人次÷職業災害總人次×100。

與媒介物之關係按製造業分

104年

單位：人次

他 設 備								營 建	物 質 材 料	貨 物	環 境	其 他 類			
化 學 設 備	熔 接 設 備	爐 窯	電 設 備 氣	人 機 工 具	用 具	其 他 設 備	營 建 物 及 施 工 設 備	危 險 物 害	材 料	運 搬 物 體	環 境	其 他 媒 介 物	無 媒 介 物	不 能 分 類	
0.42	0.22	0.20	0.89	5.20	4.69	3.73	7.10	2.77	11.06	2.13	8.13	7.35	2.33	4.28	
23	12	11	49	286	258	205	390	152	608	117	447	404	128	235	
-	-	2	1	2	43	7	67	2	11	4	11	9	5	7	
1	-	-	7	11	42	10	218	3	45	14	157	100	78	56	
-	-	-	5	6	7	12	10	-	4	1	6	12	1	10	
-	2	-	-	10	22	10	9	4	73	10	16	31	-	1	
-	-	-	1	14	9	7	9	1	48	26	9	13	2	5	
-	1	-	1	20	17	19	8	-	29	5	16	20	1	7	
-	2	-	3	29	47	69	9	-	75	13	42	58	1	34	
-	-	-	6	142	40	35	22	4	205	11	51	63	1	33	
1	-	-	-	-	2	1	14	-	2	-	4	2	1	1	
-	-	-	-	-	-	-	-	-	-	-	-	-	-	-	
2	3	7	5	-	1	8	1	19	23	-	70	18	-	12	
15	-	-	1	-	-	-	1	91	1	-	2	3	2	1	
-	-	-	13	-	2	-	-	-	-	-	2	-	-	-	
1	-	-	1	-	-	-	-	3	-	-	-	-	-	-	
-	-	-	-	1	-	-	1	2	4	-	-	-	-	-	
1	1	-	2	-	-	-	-	9	-	-	1	-	2	2	
1	2	1	1	32	12	14	13	5	44	26	23	32	17	16	
1	-	1	2	18	12	13	7	7	40	6	32	39	12	31	
-	-	-	-	1	2	-	-	2	4	1	4	4	5	16	
-	1	-	-	-	-	-	1	-	-	-	-	-	-	1	
-	-	-	-	-	-	-	-	-	-	-	1	-	-	2	

表 8-6 職業災害統計災害類型

中華民國

項 目 別	災 害 類 型 比 率 (%)	總 計	頭	臉 顏	頸	肩	鎖 骨	上 膊	肘	前 膊	腕	胸
各受傷部位比率 (%)	100.00		7.02	3.62	1.35	2.41	0.73	0.90	3.11	1.49	2.41	2.36
總 計		14,159	994	513	191	341	103	127	441	211	341	334
墜 落、滾 落	5.59	792	112	25	12	34	5	9	33	18	19	25
跌 倒	21.60	3,059	183	99	39	111	31	33	172	54	105	90
衝 撞	3.71	526	102	34	12	19	6	2	21	2	14	22
物 體 飛 落	3.47	491	81	25	5	9	5	4	3	4	6	2
物體倒塌、崩塌	2.83	400	35	14	6	12	1	5	6	2	9	9
被 撞	7.09	1,004	141	44	23	30	15	10	30	6	25	48
被 夾、被 捲	14.21	2,012	17	8	3	6	3	17	36	38	25	21
被 刺、割、擦傷	12.92	1,829	34	29	5	5	-	7	32	27	35	3
踩 踏	0.59	84	1	-	-	-	-	-	2	-	1	2
溺 斃	0.01	1	-	-	-	-	-	-	-	-	-	-
與高溫、低溫之接觸	4.72	668	8	54	22	9	-	13	23	29	17	14
與有害物等之接觸	1.51	214	18	39	8	2	-	3	1	11	1	7
感 電	0.47	66	1	7	2	1	-	1	3	1	1	5
爆 炸	0.17	24	2	6	2	1	-	-	-	1	-	2
物 體 破 裂	0.20	28	3	4	1	1	-	1	2	1	-	-
火 災	0.33	47	2	12	4	1	-	-	-	3	-	1
不 當 動 作	5.73	812	36	21	11	23	1	6	10	3	26	10
其 他	6.24	884	96	38	12	24	2	6	11	3	24	15
無 法 歸 類 者	1.22	173	20	8	3	4	2	-	7	1	3	8
交 通 事 故												
公 路、鐵 路 事 故	5.73	811	86	34	18	33	30	9	33	7	20	35
船 航 事 故 及 其 他	1.65	234	16	12	3	16	2	1	16	-	10	15

說明：1.災害類型比率=各職業災害類型人次÷總受傷部位數×100。

2.各受傷部位比率=各受傷部位數÷總受傷部位數×100。

與受傷部位之關係按全產業分

104年

單位：部位數

肋 骨	背	手	指	腹	臀	鼠 蹊	股	膝	腿	足	內 臟	全 身	其 他
1.16	2.70	15.35	18.96	0.90	2.27	0.16	0.76	5.49	7.62	14.17	0.29	0.42	4.36
164	382	2,173	2,684	127	321	23	107	778	1,079	2,007	41	59	618
37	39	78	17	5	37	-	14	45	76	110	2	7	33
47	130	292	57	23	175	8	56	345	268	634	1	7	99
12	11	56	20	2	13	-	3	44	49	55	2	2	23
3	5	36	60	3	2	2	-	13	34	160	1	1	27
9	12	28	37	4	8	-	1	27	61	104	4	-	6
14	39	84	50	13	15	4	9	71	100	186	4	10	33
8	7	431	1,197	5	6	-	3	3	33	132	1	-	12
-	2	520	905	4	11	-	2	33	95	55	2	-	23
2	1	1	2	-	2	-	-	6	16	47	-	-	1
-	-	-	-	-	-	-	-	-	-	-	-	-	1
-	7	209	44	16	8	4	4	9	83	82	1	2	10
-	5	21	9	-	1	-	-	4	15	5	4	2	58
-	5	23	6	1	1	-	1	1	2	-	1	1	2
-	-	5	-	2	-	-	-	-	2	-	-	-	1
-	-	6	4	-	-	-	-	-	-	-	-	-	5
-	-	14	3	-	-	1	-	-	3	2	-	-	1
4	66	112	142	17	11	1	1	32	47	130	1	4	97
3	29	106	101	14	10	2	4	24	66	137	9	7	141
1	4	24	13	2	3	-	1	3	13	19	3	4	27
17	15	105	13	13	13	1	7	87	92	116	4	7	16
7	5	22	4	3	5	-	1	31	24	33	1	5	2

表 8-7 職業災害統計災害類型

中華民國

項 目 別	災 害 類 型 比 率 (%)	總 計	頭	臉 顏	頸	肩	鎖 骨	上 膊	肘	前 膊	腕	胸
各受傷部位比率 (%)	100.00		6.27	3.35	1.06	1.84	0.36	0.80	2.78	1.66	2.07	1.93
總 計		6,621	415	222	70	122	24	53	184	110	137	128
墜 落、滾 落	4.71	312	39	8	5	15	-	1	15	7	6	9
跌 倒	16.33	1,081	79	33	14	36	13	11	71	23	40	34
衝 撞	2.49	165	48	10	3	3	2	1	6	1	5	6
物 體 飛 落	4.00	265	42	14	2	5	-	2	2	2	1	1
物體倒塌、崩塌	3.49	231	13	4	4	5	-	3	5	1	4	4
被 撞	6.10	404	65	18	6	10	4	-	4	2	11	20
被 夾、被 捲	24.12	1,597	13	5	3	2	2	17	29	34	18	15
被 刺、割、擦 傷	15.60	1,033	22	20	2	3	-	4	19	14	24	1
踩 踏	0.51	34	-	-	-	-	-	-	1	-	-	-
溺 斃	-	-	-	-	-	-	-	-	-	-	-	-
與高溫、低溫之接觸	4.40	291	5	23	11	7	-	7	9	8	5	8
與有害物等之接觸	2.55	169	15	34	7	1	-	3	1	10	1	6
感 電	0.50	33	1	3	-	1	-	-	2	1	1	3
爆 炸	0.21	14	1	4	2	1	-	-	-	1	-	2
物 體 破 裂	0.21	14	3	1	1	1	-	-	-	1	-	-
火 災	0.54	36	1	9	3	1	-	-	-	3	-	1
不 當 動 作	6.03	399	22	14	2	11	-	2	6	1	9	6
其 他	5.07	336	25	10	4	9	-	1	2	-	7	1
無 法 歸 類 者	0.88	58	10	5	-	-	1	-	2	1	2	1
交 通 事 故												
公 路、鐵 路 事 故	1.54	102	8	5	1	10	2	1	5	-	1	6
船 航 事 故 及 其 他	0.71	47	3	2	-	1	-	-	5	-	2	4

說明：1.災害類型比率=各職業災害類型人次÷總受傷部位數×100。

2.各受傷部位比率=各受傷部位數÷總受傷部位數×100。



與受傷部位之關係按製造業分

104年

單位：部位數

肋 骨	背	手	指	腹	臀	鼠 蹊	股	膝	腿	足	內 臟	全 身	其 他
0.94	2.01	16.99	27.10	0.88	1.71	0.24	0.56	4.14	6.31	12.02	0.29	0.29	4.41
62	133	1,125	1,794	58	113	16	37	274	418	796	19	19	292
14	18	33	7	4	15	-	6	16	26	50	-	6	12
17	47	100	23	12	56	4	12	123	83	203	-	5	42
2	3	12	12	-	2	-	1	14	12	16	2	1	3
1	-	19	40	1	1	2	-	7	17	89	1	-	16
4	7	18	22	3	6	-	1	21	39	62	3	-	2
7	13	42	23	7	7	4	7	21	42	72	2	1	16
7	5	352	988	3	6	-	2	2	21	61	-	-	12
-	1	311	481	4	7	-	2	17	54	28	2	-	17
-	-	1	1	-	-	-	-	2	8	21	-	-	-
-	-	-	-	-	-	-	-	-	-	-	-	-	-
-	4	79	21	8	4	3	4	7	37	33	1	1	6
-	3	17	5	-	1	-	-	4	14	2	4	1	40
-	1	11	3	1	1	-	-	1	1	-	1	-	1
-	-	2	-	-	-	-	-	-	-	-	-	-	1
-	-	2	1	-	-	-	-	-	-	-	-	-	4
-	-	10	2	-	-	1	-	-	3	2	-	-	-
2	12	63	99	3	5	1	-	8	27	59	-	1	46
-	16	35	66	4	2	-	1	11	13	65	2	1	61
1	-	7	-	1	-	-	-	-	4	11	1	-	11
5	3	9	-	6	-	1	1	9	13	12	-	2	2
2	-	2	-	1	-	-	-	11	4	10	-	-	-

表 8-8 職業災害統計行業別與受

中華民國

項 目 別	行 業	總 計	頭	臉 頰	頸	肩	鎖 骨	上 膊	肘	前 膊
	百分率 (%)									
各受傷部位比率 (%)	100.00		7.02	3.62	1.35	2.41	0.73	0.90	3.11	1.49
全 產 業		14,159	994	513	191	341	103	127	441	211
農、林、漁、牧業	0.26	37	-	4	1	1	-	-	2	-
礦業及土石採取業	0.04	6	1	-	-	-	-	-	-	-
製 造 業	46.76	6,621	415	222	70	122	24	53	184	110
食品製造業	3.64	516	37	19	7	12	1	5	13	11
飲料製造業	0.42	60	6	4	3	1	-	3	3	1
菸草製造業	-	-	-	-	-	-	-	-	-	-
紡 織 業	2.17	307	15	9	1	9	2	3	14	4
成衣及服飾品製造業	0.27	38	2	1	-	1	-	-	1	-
皮革、毛皮及其製品製造業	0.53	75	3	3	-	2	-	2	3	1
木竹製品製造業	0.23	32	1	1	1	1	-	-	3	-
紙漿、紙及紙製品製造業	1.31	186	11	4	4	4	-	1	7	8
印刷及資料儲存媒體複製業	0.41	58	3	2	-	1	-	-	1	2
石油及煤製品製造業	-	-	-	-	-	-	-	-	-	-
化學材料製造業	1.27	180	11	10	6	-	2	2	2	4
化學製品製造業	0.97	137	9	7	3	4	1	1	2	7
藥品製造業	0.77	109	4	9	2	5	-	-	2	-
橡膠製品製造業	1.32	187	12	2	3	-	1	1	8	7
塑膠製品製造業	2.40	340	21	3	5	5	-	3	6	8
非金屬礦物製品製造業	1.94	275	21	3	1	8	-	1	9	9
基本金屬製造業	2.12	300	13	11	4	3	1	2	7	6
金屬製品製造業	6.52	923	45	25	6	10	4	5	24	10
電子零組件製造業	8.24	1,166	103	49	9	20	4	10	34	14
電腦、電子產品及光學製品製造業	2.25	319	22	9	7	7	2	-	10	6
電力設備製造業	2.04	289	17	10	2	12	2	4	9	2
機械設備製造業	3.34	473	19	15	2	4	-	5	12	6
汽車及其零件製造業	1.67	237	11	10	2	4	1	1	5	2
其他運輸工具製造業	1.41	199	16	8	1	2	2	1	5	-
家具製造業	0.29	41	1	2	1	2	-	1	-	1
其他製造業	1.17	166	12	5	-	5	1	2	4	1
產業用機械設備維修及安裝業	0.06	8	-	1	-	-	-	-	-	-
電力及燃氣供應業	0.45	64	8	8	7	1	-	2	3	-
用水供應及污染整治業	2.10	297	17	11	5	15	2	6	8	5
營 造 業	3.23	458	39	26	5	11	11	5	7	3
批發及零售業	7.27	1,029	82	38	5	28	7	14	42	12
運輸及倉儲業	12.47	1,765	134	61	32	59	14	11	58	16
住宿及餐飲業	9.22	1,306	52	44	15	26	8	10	41	20
資訊及通訊傳播業	0.70	99	5	4	4	2	1	-	2	-
金融及保險業	2.80	397	32	14	10	11	6	10	16	7
不動產業	0.82	116	10	2	1	4	5	-	6	3
專業、科學及技術服務業	0.83	117	8	5	1	2	2	2	7	-
支 援 服 務 業	3.52	499	52	17	9	13	17	6	17	12
公共行政及國防；強制性社會安全	3.10	439	49	22	6	15	4	2	20	8
教 育 服 務 業	0.16	23	5	2	-	1	-	-	1	1
醫療保健及社會工作服務業	5.05	715	80	25	11	26	-	6	21	8
藝術、娛樂及休閒服務業	1.00	141	3	6	8	3	2	-	3	5
其他服務業	0.21	30	2	2	1	1	-	-	3	1

說明：1.行業百分率=各行業受傷部位數÷總受傷部位數×100。

2.受傷部位百分率=各受傷部位數÷總受傷部位數×100。

傷部位之關係按全產業分

104年

單位：部位數

腕	胸	肋骨	背	手	指	腹	臀	鼠蹊	股	膝	腿	足	內臟	全身	其他
2.41	2.36	1.16	2.70	15.35	18.96	0.90	2.27	0.16	0.76	5.49	7.62	14.17	0.29	0.42	4.36
341	334	164	382	2,173	2,684	127	321	23	107	778	1,079	2,007	41	59	618
-	4	1	2	2	3	-	-	-	-	3	4	7	-	-	3
-	1	2	-	2	-	-	-	-	-	-	-	-	-	-	-
137	128	62	133	1 125	1 794	58	113	16	37	274	418	796	19	19	292
13	10	2	15	85	133	2	18	2	6	23	23	61	1	2	15
3	2	-	-	10	9	-	3	-	-	2	1	6	1	-	2
-	-	-	-	-	-	-	-	-	-	-	-	-	-	-	-
9	10	6	2	53	79	5	1	1	2	9	22	39	2	2	8
1	-	1	1	7	10	-	-	1	-	3	4	3	-	1	1
-	-	-	4	9	25	1	2	-	-	4	9	5	-	-	2
-	-	1	-	9	7	-	1	-	-	-	3	3	-	-	1
-	4	4	4	32	55	1	4	1	2	7	11	15	-	1	6
-	-	-	-	11	19	-	2	-	-	2	5	7	-	-	3
-	-	-	-	-	-	-	-	-	-	-	-	-	-	-	-
2	7	4	1	34	28	2	-	-	2	7	17	24	-	2	13
3	2	1	1	12	20	3	6	-	1	9	9	24	-	1	11
2	2	-	4	17	28	1	4	1	-	7	7	10	-	-	4
-	7	2	2	40	53	3	2	1	1	4	12	19	-	-	7
8	9	3	5	75	105	1	4	-	4	13	17	37	-	2	6
10	3	2	7	50	72	4	2	-	1	13	19	33	-	2	5
4	5	5	2	42	86	7	1	2	3	6	30	43	1	2	14
9	14	7	10	156	339	11	14	1	3	20	65	106	7	-	32
28	19	6	32	165	227	8	26	3	4	69	78	178	4	1	75
10	9	3	12	45	66	-	4	1	2	20	14	41	1	-	28
8	7	2	4	51	76	1	1	1	3	16	15	32	-	-	14
10	8	5	13	89	151	1	9	-	1	21	28	52	2	2	18
4	4	3	5	42	81	3	1	-	1	9	15	20	-	1	12
3	4	3	2	37	63	3	4	-	1	6	10	20	-	-	8
2	-	-	-	11	18	-	-	-	-	-	-	2	-	-	-
7	2	1	7	42	43	1	2	1	-	4	4	15	-	-	7
1	-	1	-	1	1	-	2	-	-	-	-	1	-	-	-
3	5	2	1	4	6	-	1	-	3	1	3	2	1	1	2
10	5	5	8	46	31	5	5	-	5	17	41	32	-	3	15
7	17	19	10	57	74	4	7	-	5	16	48	65	1	1	20
26	24	9	41	154	177	6	27	1	5	58	80	133	6	1	53
53	40	20	72	172	137	14	31	1	21	156	177	408	1	14	63
31	21	7	47	275	261	9	53	4	7	64	81	178	-	4	48
1	5	8	3	9	8	2	3	-	1	5	9	23	-	-	4
8	16	2	6	54	12	3	9	-	3	41	34	90	-	1	12
2	4	2	3	16	3	-	5	-	1	6	18	17	-	2	6
2	1	2	2	20	4	4	4	-	-	10	16	17	-	-	8
13	20	11	12	79	40	2	14	-	8	25	46	52	8	3	23
17	20	9	9	47	30	3	9	-	4	32	48	61	3	1	20
-	2	1	-	4	3	1	-	-	-	1	-	1	-	-	-
28	16	2	29	83	75	13	30	-	7	56	46	97	2	9	45
2	5	-	4	21	18	2	10	1	-	11	9	25	-	-	3
1	-	-	-	3	8	1	-	-	-	2	1	3	-	-	1



## 九、其他統計有關參考資料

表 9-1 勞工職業傷害傷

中華民國

行 業 別	總 計			墜 落、滾 落 (1)		
	傷 病	失 能	死 亡	傷 病	失 能	死 亡
總 計	50,609	3,005	579	4,055	209	115
農、林、漁、牧業	449	40	50	40	4	6
礦業及土石採取業	25	3	3	3	1	-
製 造 業	15,981	1,358	153	810	53	23
電力及燃氣供應業	28	5	2	4	1	-
用水供應及污染整治業	386	29	6	29	5	1
營 造 業	8,878	418	103	1,743	76	47
批發及零售業	8,620	454	78	443	21	12
運輸及倉儲業	2,923	150	47	380	14	6
住宿及餐飲業	3,993	114	23	85	4	2
資訊及通訊傳播業	435	17	5	18	-	-
金融及保險業	556	31	6	14	-	-
不動產業	554	16	4	24	2	1
專業、科學及技術服務業	968	38	14	68	7	3
支 援 服 務 業	2,258	93	36	139	6	7
公共行政及國防；強制性社會安全	212	28	8	16	1	1
教 育 服 務 業	501	20	6	24	1	1
醫療保健及社會工作服務業	1,213	33	4	32	-	-
藝術、娛樂及休閒服務業	410	10	4	23	1	-
其 他 服 務 業	2,219	148	27	160	12	5

行 業 別	被 撞 (6)			被 夾、被 捲 (7)		
	傷 病	失 能	死 亡	傷 病	失 能	死 亡
總 計	1,551	84	20	6,573	1,254	29
農、林、漁、牧業	18	2	-	52	9	1
礦業及土石採取業	2	-	-	2	-	-
製 造 業	409	23	3	3,613	864	14
電力及燃氣供應業	4	1	-	4	1	-
用水供應及污染整治業	17	4	2	40	6	1
營 造 業	362	16	7	897	82	1
批發及零售業	218	12	1	1,083	183	5
運輸及倉儲業	240	15	3	353	28	3
住宿及餐飲業	43	-	-	130	15	-
資訊及通訊傳播業	6	-	2	13	3	-
金融及保險業	5	-	-	8	-	-
不動產業	9	2	-	14	2	-
專業、科學及技術服務業	13	-	-	47	8	-
支 援 服 務 業	84	1	-	112	11	2
公共行政及國防；強制性社會安全	13	2	1	7	5	-
教 育 服 務 業	6	-	-	10	3	-
醫療保健及社會工作服務業	15	-	-	22	2	-
藝術、娛樂及休閒服務業	18	2	-	15	-	-
其 他 服 務 業	69	4	1	151	32	2

資料來源：勞工保險局。

說 明：以給付當年為準。

病、失能、死亡之類型

104年

單位：件

跌 倒 (2)			衝 撞 (3)			物 體 飛 落 (4)			物 體 倒 塌、崩 塌 (5)		
傷 病	失 能	死 亡	傷 病	失 能	死 亡	傷 病	失 能	死 亡	傷 病	失 能	死 亡
4,426	99	11	675	21	2	1,746	85	16	485	24	16
92	4	1	5	1	1	15	5	1	2	-	1
5	-	-	-	-	-	1	-	-	1	-	-
1,041	11	3	177	8	-	646	42	4	156	5	2
1	-	-	1	-	-	2	-	-	-	-	-
56	1	-	9	-	-	13	-	-	2	-	-
812	28	4	142	3	-	523	21	4	151	10	8
612	11	-	96	3	-	246	2	3	64	2	1
287	8	1	105	3	-	104	8	-	49	4	-
481	11	1	30	-	-	49	-	-	13	1	-
22	-	-	5	-	-	-	-	-	1	-	-
41	-	-	3	-	-	1	1	-	-	-	-
55	-	-	2	-	1	6	1	-	2	-	-
76	2	-	13	-	-	11	-	1	10	1	-
244	6	1	33	-	-	48	2	-	14	-	1
27	2	-	3	-	-	4	-	-	1	-	-
62	2	-	3	1	-	7	-	1	3	-	-
130	3	-	15	1	-	3	-	-	2	-	-
61	2	-	6	-	-	10	1	-	2	-	1
321	8	-	27	1	-	57	2	2	12	1	2

被 刺、割、擦 傷 (8)			踩 踏 (9)			溺 水 (10)			與高溫、低溫之接觸 (11)		
傷 病	失 能	死 亡	傷 病	失 能	死 亡	傷 病	失 能	死 亡	傷 病	失 能	死 亡
6,447	226	-	230	7	-	1	-	22	1,232	30	2
100	9	-	-	-	-	-	-	15	7	-	-
2	1	-	-	-	-	-	-	-	1	-	-
2,227	82	-	45	-	-	-	-	1	320	13	1
2	1	-	2	-	-	-	-	-	-	-	-
47	3	-	4	-	-	-	-	1	3	2	-
2,009	63	-	69	2	-	-	-	1	86	2	1
909	40	-	31	2	-	-	-	1	170	5	-
147	5	-	31	-	-	1	-	1	29	-	-
451	6	-	12	-	-	-	-	-	481	5	-
7	-	-	1	-	-	-	-	-	1	-	-
4	-	-	-	-	-	-	-	-	1	-	-
26	-	-	2	1	-	-	-	-	6	-	-
81	1	-	3	-	-	-	-	-	8	-	-
86	2	-	7	-	-	-	-	-	24	1	-
7	2	-	-	-	-	-	-	1	-	-	-
24	-	-	3	-	-	-	-	-	9	-	-
18	1	-	4	1	-	-	-	-	11	-	-
42	1	-	3	1	-	-	-	-	12	-	-
258	9	-	13	-	-	-	-	1	63	2	-

表 9-1 勞工職業傷害傷

中華民國

行 業 別	與 有 害 物 之 接 觸 (12)			感 電 (13)		
	傷 病	失 能	死 亡	傷 病	失 能	死 亡
總 計	162	21	6	93	6	13
農、林、漁、牧業	2	-	1	3	-	-
礦業及土石採取業	-	-	-	-	-	-
製 造 業	68	14	2	28	1	3
電力及燃氣供應業	-	-	-	1	-	-
用水供應及污染整治業	5	-	-	1	-	-
營 造 業	26	1	1	41	5	5
批 發 及 零 售 業	23	4	1	10	-	2
運 輸 及 倉 儲 業	3	2	-	-	-	1
住 宿 及 餐 飲 業	11	-	-	1	-	-
資訊及通訊傳播業	-	-	-	1	-	-
金融及保險業	-	-	-	-	-	-
不動產業	-	-	-	2	-	-
專業、科學及技術服務業	2	-	1	2	-	1
支 援 服 務 業	6	-	-	1	-	-
公共行政及國防；強制性社會安全	-	-	-	-	-	-
教 育 服 務 業	-	-	-	-	-	-
醫療保健及社會工作服務業	4	-	-	1	-	-
藝術、娛樂及休閒服務業	1	-	-	-	-	1
其 他 服 務 業	11	-	-	1	-	-
行 業 別	不 當 動 作 (17)			其 他 (18)		
	傷 病	失 能	死 亡	傷 病	失 能	死 亡
總 計	1,165	13	-	221	23	6
農、林、漁、牧業	10	-	-	8	-	-
礦業及土石採取業	1	-	-	1	-	-
製 造 業	309	7	-	48	10	5
電力及燃氣供應業	1	-	-	-	-	-
用水供應及污染整治業	15	-	-	5	1	-
營 造 業	226	3	-	33	1	1
批 發 及 零 售 業	196	-	-	33	5	-
運 輸 及 倉 儲 業	101	1	-	25	3	-
住 宿 及 餐 飲 業	69	1	-	9	-	-
資訊及通訊傳播業	4	-	-	-	-	-
金融及保險業	2	-	-	4	1	-
不動產業	4	-	-	2	-	-
專業、科學及技術服務業	13	-	-	3	-	-
支 援 服 務 業	41	-	-	18	1	-
公共行政及國防；強制性社會安全	7	-	-	1	-	-
教 育 服 務 業	15	1	-	4	-	-
醫療保健及社會工作服務業	34	-	-	10	-	-
藝術、娛樂及休閒服務業	22	-	-	3	-	-
其 他 服 務 業	95	-	-	14	1	-



病、失能、死亡之類型(續)

104年

單位：件

爆 炸 (14)			物 體 破 裂 (15)			火 災 (16)		
傷 病	失 能	死 亡	傷 病	失 能	死 亡	傷 病	失 能	死 亡
106	20	3	114	8	-	46	6	1
1	-	-	2	-	-	-	-	-
1	1	-	-	-	-	-	-	-
34	6	1	31	4	-	21	3	1
-	-	-	-	-	-	-	-	-
4	1	1	1	-	-	-	-	-
21	3	-	39	2	-	8	-	-
13	-	1	10	1	-	7	1	-
4	1	-	3	-	-	1	-	-
11	2	-	14	-	-	1	-	-
-	2	-	-	-	-	-	-	-
-	-	-	-	-	-	-	-	-
-	1	-	-	-	-	-	-	-
2	-	-	2	-	-	-	-	-
-	-	-	1	-	-	-	-	-
-	-	-	1	-	-	-	-	-
1	1	-	1	-	-	1	-	-
-	-	-	1	-	-	1	-	-
-	-	-	1	-	-	-	-	-
14	2	-	7	1	-	6	2	-

無 法 歸 類 者 (19)			鐵 公 路 交 通 事 故 (20)			其 他 交 通 事 故 (21)		
傷 病	失 能	死 亡	傷 病	失 能	死 亡	傷 病	失 能	死 亡
230	10	1	21,048	858	281	3	1	35
6	-	-	85	6	4	1	-	19
1	-	-	4	-	2	-	-	1
68	2	1	5,930	210	88	-	-	1
-	-	-	6	1	2	-	-	-
3	-	-	132	6	-	-	-	-
34	3	-	1,656	97	21	-	-	2
45	2	-	4,410	160	50	1	-	1
20	2	-	1,039	55	26	1	1	6
14	-	-	2,088	69	19	-	-	1
2	-	-	354	12	2	-	-	1
1	-	-	472	29	5	-	-	1
-	-	-	400	7	2	-	-	-
1	-	-	613	19	8	-	-	-
11	-	-	1,389	63	25	-	-	-
2	-	-	123	16	5	-	-	-
4	-	-	324	11	3	-	-	1
7	-	-	903	25	4	-	-	-
2	-	-	189	2	2	-	-	-
9	1	-	931	70	13	-	-	1

表 9-2 勞工職業病傷

中華民國

行 業 別	總 計			眼 睛 疾 病 (1)		
	傷 病	失 能	死 亡	傷 病	失 能	死 亡
總 計	695	229	51	2	-	-
農、林、漁、牧業	5	5	3	-	-	-
礦業及土石採取業	1	14	-	-	-	-
製 造 業	220	96	16	1	-	-
電力及燃氣供應業	1	-	1	-	-	-
用水供應及污染整治業	3	2	-	-	-	-
營 造 業	151	37	5	-	-	-
批發及零售業	65	13	5	-	-	-
運輸及倉儲業	49	16	7	-	-	-
住宿及餐飲業	38	3	1	-	-	-
資訊及通訊傳播業	7	1	1	-	-	-
金融及保險業	1	2	-	-	-	-
不動產業	2	2	-	-	-	-
專業、科學及技術服務業	10	2	2	-	-	-
支 援 服 務 業	28	9	7	-	-	-
公共行政及國防；強制性社會安全	4	5	-	-	-	-
教 育 服 務 業	6	4	-	-	-	-
醫療保健及社會工作服務業	26	3	1	1	-	-
藝術、娛樂及休閒服務業	4	2	1	-	-	-
其 他 服 務 業	74	13	1	-	-	-
行 業 別	職 業 性 下 背 痛 (6)			振 動 引 起 之 疾 病 (7)		
	傷 病	失 能	死 亡	傷 病	失 能	死 亡
總 計	138	23	-	1	1	-
農、林、漁、牧業	-	-	-	-	-	-
礦業及土石採取業	-	-	-	-	-	-
製 造 業	39	3	-	-	-	-
電力及燃氣供應業	-	-	-	-	-	-
用水供應及污染整治業	-	1	-	-	-	-
營 造 業	48	8	-	-	-	-
批發及零售業	21	4	-	-	-	-
運輸及倉儲業	19	6	-	1	1	-
住宿及餐飲業	1	-	-	-	-	-
資訊及通訊傳播業	1	-	-	-	-	-
金融及保險業	-	-	-	-	-	-
不動產業	-	-	-	-	-	-
專業、科學及技術服務業	1	-	-	-	-	-
支 援 服 務 業	1	-	-	-	-	-
公共行政及國防；強制性社會安全	-	-	-	-	-	-
教 育 服 務 業	-	-	-	-	-	-
醫療保健及社會工作服務業	5	-	-	-	-	-
藝術、娛樂及休閒服務業	-	-	-	-	-	-
其 他 服 務 業	2	1	-	-	-	-

資料來源：勞工保險局。

說 明：以給付當年為準。

病、殘廢、死亡之成因

104年

單位：件

游離輻射 (2)			異常氣壓 (3)			異常溫度 (4)			噪音引起之聽力損失 (5)			
傷病	失能	死亡	傷病	失能	死亡	傷病	失能	死亡	傷病	失能	死亡	死亡
-	-	-	1	-	1	2	-	2	1	1	-	-
-	-	-	-	-	1	-	-	-	-	-	-	-
-	-	-	-	-	-	-	-	-	1	1	-	-
-	-	-	-	-	-	-	-	-	-	-	-	-
-	-	-	1	-	-	-	-	1	-	-	-	-
-	-	-	-	-	-	1	-	-	-	-	-	-
-	-	-	-	-	-	-	-	-	-	-	-	-
-	-	-	-	-	-	-	-	-	-	-	-	-
-	-	-	-	-	-	-	-	-	-	-	-	-
-	-	-	-	-	-	1	-	1	-	-	-	-
-	-	-	-	-	-	-	-	-	-	-	-	-
-	-	-	-	-	-	-	-	-	-	-	-	-
-	-	-	-	-	-	-	-	-	-	-	-	-
-	-	-	-	-	-	-	-	-	-	-	-	-
-	-	-	-	-	-	-	-	-	-	-	-	-
-	-	-	-	-	-	-	-	-	-	-	-	-

手臂肩頸疾病 (8)			缺氧症 (9)			鉛及其化合物 (10)			其他重金屬及其化合物 (11)			
傷病	失能	死亡	傷病	失能	死亡	傷病	失能	死亡	傷病	失能	死亡	死亡
386	7	-	-	-	-	-	-	-	-	-	-	-
4	-	-	-	-	-	-	-	-	-	-	-	-
-	-	-	-	-	-	-	-	-	-	-	-	-
102	1	-	-	-	-	-	-	-	-	-	-	-
-	-	-	-	-	-	-	-	-	-	-	-	-
2	-	-	-	-	-	-	-	-	-	-	-	-
93	3	-	-	-	-	-	-	-	-	-	-	-
33	-	-	-	-	-	-	-	-	-	-	-	-
20	-	-	-	-	-	-	-	-	-	-	-	-
35	1	-	-	-	-	-	-	-	-	-	-	-
-	-	-	-	-	-	-	-	-	-	-	-	-
-	-	-	-	-	-	-	-	-	-	-	-	-
5	-	-	-	-	-	-	-	-	-	-	-	-
10	1	-	-	-	-	-	-	-	-	-	-	-
3	1	-	-	-	-	-	-	-	-	-	-	-
6	-	-	-	-	-	-	-	-	-	-	-	-
14	-	-	-	-	-	-	-	-	-	-	-	-
2	-	-	-	-	-	-	-	-	-	-	-	-
57	-	-	-	-	-	-	-	-	-	-	-	-

表 9-2 勞工職業病傷病、

中華民國

行 業 別	有 機 溶 劑 或 化 學 物 質 氣 體 (12)			生 物 性 危 害 (13)		
	傷 病	失 能	死 亡	傷 病	失 能	死 亡
總 計	6	2	-	3	1	-
農、林、漁、牧業	-	-	-	-	-	-
礦業及土石採取業	-	-	-	-	-	-
製 造 業	2	1	-	-	-	-
電力及燃氣供應業	-	-	-	-	-	-
用水供應及污染整治業	-	-	-	-	-	-
營 造 業	-	-	-	-	-	-
批 發 及 零 售 業	1	-	-	-	-	-
運 輸 及 倉 儲 業	-	-	-	-	-	-
住 宿 及 餐 飲 業	-	-	-	-	-	-
資 訊 及 通 訊 傳 播 業	-	-	-	-	-	-
金 融 及 保 險 業	-	-	-	-	-	-
不 動 產 業	-	-	-	-	-	-
專 業、科 學 及 技 術 服 務 業	-	-	-	-	-	-
支 援 服 務 業	3	1	-	-	-	-
公 共 行 政 及 國 防；強 制 性 社 會 安 全	-	-	-	-	-	-
教 育 服 務 業	-	-	-	-	-	-
醫 療 保 健 及 社 會 工 作 服 務 業	-	-	-	3	1	-
藝 術、娛 樂 及 休 閒 服 務 業	-	-	-	-	-	-
其 他 服 務 業	-	-	-	-	-	-

行 業 別	職 業 性 皮 膚 病 (18)			職 業 相 關 癌 症 (19)		
	傷 病	失 能	死 亡	傷 病	失 能	死 亡
總 計	7	-	-	89	41	16
農、林、漁、牧業	-	-	-	1	2	-
礦業及土石採取業	-	-	-	1	1	-
製 造 業	-	-	-	54	27	6
電力及燃氣供應業	-	-	-	1	-	1
用水供應及污染整治業	-	-	-	-	-	-
營 造 業	-	-	-	2	-	1
批 發 及 零 售 業	1	-	-	3	1	1
運 輸 及 倉 儲 業	-	-	-	6	3	2
住 宿 及 餐 飲 業	1	-	-	1	-	1
資 訊 及 通 訊 傳 播 業	-	-	-	6	1	1
金 融 及 保 險 業	-	-	-	-	-	-
不 動 產 業	-	-	-	-	1	-
專 業、科 學 及 技 術 服 務 業	-	-	-	3	1	2
支 援 服 務 業	-	-	-	2	1	-
公 共 行 政 及 國 防；強 制 性 社 會 安 全	-	-	-	-	-	-
教 育 服 務 業	-	-	-	-	-	-
醫 療 保 健 及 社 會 工 作 服 務 業	2	-	-	1	1	-
藝 術、娛 樂 及 休 閒 服 務 業	-	-	-	1	1	-
其 他 服 務 業	3	-	-	7	1	1

殘廢、死亡之類型(續)

104年

單位：件

職業性氣喘、過敏性肺炎 (14)				礦工塵肺症及其併發症 (15)				矽肺症及其併發症 (16)				石棉肺症及其併發症 (17)					
傷	病	失	能	死	亡	傷	病	失	能	死	亡	傷	病	失	能	死	亡
1				-		3		127		1		2		3		1	
-		1		-		-		2		-		-		-		-	
-		-		-		-		13		-		-		-		-	
1		-		-		3		56		1		1		1		-	
-		-		-		-		-		-		-		-		-	
-		-		-		-		1		-		-		-		-	
-		-		-		-		24		-		-		2		-	
-		-		-		-		5		-		-		-		-	
-		-		-		-		5		-		-		-		-	
-		-		-		-		2		-		-		-		-	
-		-		-		-		-		-		-		-		-	
-		-		-		-		-		-		-		-		-	
-		-		-		-		-		-		-		-		-	
-		-		-		-		2		-		-		-		-	
-		-		-		-		4		-		-		-		-	
-		-		-		-		3		-		-		-		-	
-		-		-		-		1		-		-		-		-	
-		-		-		-		1		-		1		-		-	
-		-		-		-		8		-		-		-		-	

其他可歸因於職業因素者 (20)				腦心血管疾病 (21)				精神疾病 (22)									
傷	病	失	能	死	亡	傷	病	失	能	死	亡	傷	病	失	能	死	亡
16				-		36		21		26		1		1		1	
-		-		1		-		-		1		-		-		-	
-		-		-		-		-		-		-		-		-	
3		-		-		12		6		7		1		-		1	
-		-		-		-		-		-		-		-		-	
1		-		-		-		-		-		-		-		-	
7		-		-		-		-		3		-		-		-	
1		-		-		5		3		4		-		-		-	
1		-		1		1		1		4		-		-		-	
-		-		-		-		-		-		-		-		-	
-		-		-		-		-		-		-		-		-	
-		-		-		1		2		-		-		-		-	
-		-		-		2		1		-		-		-		-	
-		-		-		1		1		-		-		-		-	
-		-		-		11		4		6		-		-		-	
-		-		-		1		-		-		-		-		-	
-		-		-		-		-		-		-		1		-	
-		-		-		-		-		1		-		-		-	
-		-		-		-		-		-		-		-		-	
3		-		-		2		3		-		-		-		-	

表 9-3 勞工職業傷害人次及千人率按行業別分

中華民國104年

行 業 別	職 業 傷 害 人 次				平均投保 人 數	職 業 傷 害 千 人 率 (0/00)			
	總 計	傷 病	失 能	死 亡		總 計	傷 病	失 能	死 亡
全產業	(31,967)	(29,558)	(2,146)	(263)	10,017,241	(3.191)	(2.951)	(0.214)	(0.026)
	54,193	50,609	3,005	579		5.410	5.052	0.300	0.058
農林漁牧業	(424)	(363)	(34)	(27)	365,562	(1.160)	(0.993)	(0.093)	(0.074)
	539	449	40	50		1.474	1.228	0.109	0.137
礦業及土石採取業	(24)	(21)	(3)	-	3,875	(6.194)	(5.419)	(0.774)	-
	31	25	3	3		8.000	6.452	0.774	0.774
製造業	(11,263)	(10,051)	(1,148)	(64)	3,172,778	(3.550)	(3.168)	(0.362)	(0.020)
	17,492	15,981	1,358	153		5.513	5.037	0.428	0.048
電力及燃氣供應業	(26)	(22)	(4)	-	24,518	(1.060)	(0.897)	(0.163)	-
	35	28	5	2		1.428	1.142	0.204	0.082
用水供應及污染整治業	(283)	(254)	(23)	(6)	51,989	(5.443)	(4.886)	(0.442)	(0.115)
	421	386	29	6		8.098	7.425	0.558	0.115
營造業	(7,623)	(7,222)	(321)	(80)	686,340	(11.107)	(10.522)	(0.468)	(0.117)
	9,399	8,878	418	103		13.694	12.935	0.609	0.150
批發及零售業	(4,530)	(4,209)	(294)	(27)	1,739,160	(2.605)	(2.420)	(0.169)	(0.016)
	9,152	8,620	454	78		5.262	4.956	0.261	0.045
運輸及倉儲業	(1,992)	(1,883)	(94)	(15)	431,644	(4.615)	(4.362)	(0.218)	(0.035)
	3,120	2,923	150	47		7.228	6.772	0.348	0.109
住宿及餐飲業	(1,953)	(1,905)	(45)	(3)	496,392	(3.934)	(3.838)	(0.091)	(0.006)
	4,130	3,993	114	23		8.320	8.044	0.230	0.046
資訊及通訊傳播業	(88)	(81)	(5)	(2)	259,115	(0.340)	(0.313)	(0.019)	(0.008)
	457	435	17	5		1.764	1.679	0.066	0.019
金融及保險業	(86)	(84)	(2)	-	376,202	(0.229)	(0.223)	(0.005)	-
	593	556	31	6		1.576	1.478	0.082	0.016
不動產業	(165)	(154)	(9)	(2)	144,985	(1.138)	(1.062)	(0.062)	(0.014)
	574	554	16	4		3.959	3.821	0.110	0.028
專業、科學及技術服務業	(380)	(355)	(19)	(6)	368,885	(1.030)	(0.962)	(0.052)	(0.016)
	1,020	968	38	14		2.765	2.624	0.103	0.038
支援服務業	(910)	(869)	(30)	(11)	363,949	(2.500)	(2.388)	(0.082)	(0.030)
	2,387	2,258	93	36		6.559	6.204	0.256	0.099
公共行政及國防；強制性社會安全	(104)	(89)	(12)	(3)	135,199	(0.769)	(0.658)	(0.089)	(0.022)
	248	212	28	8		1.834	1.568	0.207	0.059
教育服務業	(188)	(177)	(9)	(2)	296,628	(0.634)	(0.597)	(0.030)	(0.007)
	527	501	20	6		1.777	1.689	0.067	0.020
醫療保健及社會工作服務業	(318)	(310)	(8)	-	421,845	(0.754)	(0.735)	(0.019)	-
	1,250	1,213	33	4		2.963	2.875	0.078	0.009
藝術、娛樂及休閒服務業	(231)	(221)	(8)	(2)	96,700	(2.389)	(2.285)	(0.083)	(0.021)
	424	410	10	4		4.385	4.240	0.103	0.041
其他服務業	(1,379)	(1,288)	(78)	(13)	581,476	(2.372)	(2.215)	(0.134)	(0.022)
	2,394	2,219	148	27		4.117	3.816	0.255	0.046

說明：1.表中括弧()內數字係工作場所發生之保險給付人次及千人率，不包含交通事故。表中未括弧者表示勞工保險給付人次及千人率，包含交通事故。

2.表中傷病不包含職業病之傷病。

3.以給付當年為準。

表 9-4 歷年來全產業勞工職業傷害人次及千人率

中華民國92年至104年									
年 別	職 業 傷 害 人 次				平均投保 人 數	職 業 傷 害 千 人 率 (0/00)			
	總 計	傷 病	失 能	死 亡		總 計	傷 病	失 能	死 亡
民國92年	(36,488)	(32,113)	(3,974)	(401)	7,969,700	(4.578)	(4.029)	(0.499)	(0.050)
	48,879	43,378	4,745	756		6.133	5.443	0.595	0.095
民國93年	(38,155)	(34,094)	(3,695)	(366)	8,242,260	(4.629)	(4.136)	(0.448)	(0.044)
	52,709	47,367	4,562	780		6.395	5.747	0.553	0.095
民國94年	(37,348)	(33,605)	(3,361)	(382)	8,414,077	(4.439)	(3.994)	(0.399)	(0.045)
	52,188	47,005	4,346	837		6.202	5.586	0.517	0.099
民國95年	(38,984)	(35,338)	(3,321)	(325)	8,612,613	(4.526)	(4.103)	(0.386)	(0.038)
	56,066	50,983	4,342	741		6.510	5.920	0.504	0.086
民國96年	(38,797)	(35,391)	(3,113)	(293)	8,740,760	(4.439)	(4.049)	(0.356)	(0.034)
	55,958	51,167	4,112	679		6.402	5.854	0.470	0.078
民國97年	(40,658)	(37,346)	(2,992)	(320)	8,827,418	(4.606)	(4.231)	(0.339)	(0.036)
	59,657	55,074	3,936	647		6.758	6.239	0.446	0.073
民國98年	(38,206)	(35,317)	(2,588)	(301)	8,902,615	(4.292)	(3.967)	(0.291)	(0.034)
	57,620	53,521	3,469	630		6.472	6.012	0.390	0.071
民國99年	(40,068)	(37,110)	(2,677)	(281)	9,246,243	(4.333)	(4.014)	(0.290)	(0.030)
	61,343	56,973	3,669	701		6.634	6.162	0.397	0.076
民國100年	(40,001)	(36,842)	(2,840)	(319)	9,579,078	(4.176)	(3.846)	(0.296)	(0.033)
	61,788	57,269	3,863	656		6.450	5.979	0.403	0.068
民國101年	(39,275)	(36,193)	(2,769)	(313)	9,769,598	(4.020)	(3.705)	(0.283)	(0.032)
	61,636	57,173	3,839	624		6.309	5.852	0.393	0.064
民國102年	(36,089)	(33,302)	(2,498)	(289)	9,697,958	(3.721)	(3.434)	(0.258)	(0.030)
	58,292	54,133	3,566	593		6.011	5.582	0.368	0.061
民國103年	(34,130)	(31,607)	(2,255)	(268)	9,844,123	(3.467)	(3.211)	(0.229)	(0.027)
	56,697	52,854	3,261	582		5.759	5.369	0.331	0.059
民國104年	(31,967)	(29,558)	(2,146)	(263)	10,017,241	(3.191)	(2.951)	(0.214)	(0.026)
	54,193	50,609	3,005	579		5.410	5.052	0.300	0.058

資料來源：勞工保險局。

說明：1.本表各業包括農林漁牧業，礦業及土石採取業，製造業，電力及燃氣供應業，用水供應及污染整治業，營造業，批發及零售業，運輸及倉儲業，住宿及餐飲業，資訊及通訊傳播業，金融及保險業，不動產業，專業、科學及技術服務業，支援服務業，公共行政及國防；強制性社會安全，教育服務業，醫療保健及社會工作服務業，藝術、娛樂及休閒服務業，其他服務業。

2.表中括弧()內數字係工作場所發生之保險給付人次及千人率，不包含交通事故。

3.表中未括弧者表示勞工保險給付人次及千人率，包含交通事故。

4.表中傷病不包含職業病之傷病。

5.以給付當年為準。

表 9-5 歷年來農、林、漁、牧業勞工職業傷害人次及千人率

中華民國92年至104年									
年 別	職 業 傷 害 人 次				平均投保 人 數	職 業 傷 害 千 人 率 (0/00)			
	總 計	傷 病	失 能	死 亡		總 計	傷 病	失 能	死 亡
民國92年	(501)	(348)	(89)	(64)	359,199	(1.395)	(0.969)	(0.248)	(0.178)
	620	430	102	88		1.726	1.197	0.284	0.245
民國93年	(500)	(378)	(65)	(57)	362,261	(1.380)	(1.043)	(0.179)	(0.157)
	619	470	79	70		1.709	1.297	0.218	0.193
民國94年	(400)	(311)	(50)	(39)	362,965	(1.102)	(0.857)	(0.138)	(0.107)
	515	384	60	71		1.419	1.058	0.165	0.196
民國95年	(383)	(317)	(42)	(24)	364,594	(1.050)	(0.869)	(0.115)	(0.066)
	514	401	59	54		1.416	1.105	0.163	0.149
民國96年	(391)	(332)	(41)	(18)	365,850	(1.069)	(0.907)	(0.112)	(0.049)
	505	401	51	53		1.391	1.105	0.141	0.146
民國97年	(457)	(376)	(50)	(31)	363,236	(1.258)	(1.035)	(0.138)	(0.085)
	598	474	66	58		1.646	1.305	0.182	0.160
民國98年	(552)	(460)	(58)	(34)	371,378	(1.486)	(1.239)	(0.156)	(0.092)
	695	565	66	64		1.871	1.521	0.178	0.172
民國99年	(538)	(458)	(52)	(28)	375,638	(1.432)	(1.219)	(0.138)	(0.075)
	702	574	71	57		1.869	1.528	0.189	0.152
民國100年	(559)	(477)	(58)	(24)	378,105	(1.478)	(1.262)	(0.153)	(0.063)
	698	589	70	39		1.846	1.558	0.185	0.103
民國101年	(541)	(456)	(55)	(30)	378,158	(1.431)	(1.206)	(0.145)	(0.079)
	691	580	68	43		1.827	1.534	0.180	0.114
民國102年	(489)	(405)	(51)	(33)	366,904	(1.333)	(1.104)	(0.139)	(0.090)
	636	513	69	54		1.733	1.398	0.188	0.147
民國103年	(479)	(411)	(50)	(18)	365,603	(1.310)	(1.124)	(0.137)	(0.049)
	602	509	65	28		1.647	1.392	0.178	0.077
民國104年	(424)	(363)	(34)	(27)	365,562	(1.160)	(0.993)	(0.093)	(0.074)
	539	449	40	50		1.474	1.228	0.109	0.137

資料來源：勞工保險局。

說 明：1.表中括弧()內數字係工作場所發生之保險給付人次及千人率，不包含交通事故。

2.表中未括弧者表示勞工保險給付人次及千人率，包含交通事故。

3.表中傷病不包含職業病之傷病。

4.以給付當年為準。



表 9-6 歷年來礦業及土石採取業勞工職業傷害人次及千人率

年 別	職 業 傷 害 人 次				平均投保 人 數	職 業 傷 害 千 人 率 (0/00)			
	總 計	傷 病	失 能	死 亡		總 計	傷 病	失 能	死 亡
	民國92年	(37) 49	(20) 29	(14) 16	(3) 4	5,728	(6.459) 8.554	(3.492) 5.063	(2.444) 2.793
民國93年	(34) 42	(29) 35	(3) 4	(2) 3	5,619	(6.051) 7.475	(5.161) 6.229	(0.534) 0.712	(0.356) 0.534
民國94年	(39) 45	(32) 38	(6) 6	(1) 1	5,268	(7.403) 8.542	(6.074) 7.213	(1.139) 1.139	(0.190) 0.190
民國95年	(16) 17	(14) 15	(1) 1	(1) 1	5,053	(3.166) 3.364	(2.771) 2.969	(0.198) 0.198	(0.198) 0.198
民國96年	(25) 33	(22) 29	(2) 2	(1) 2	4,892	(5.110) 6.746	(4.497) 5.928	(0.409) 0.409	(0.204) 0.409
民國97年	(24) 30	(23) 28	(1) 1	- 1	4,748	(5.055) 6.318	(4.844) 5.897	(0.211) 0.211	- 0.211
民國98年	(34) 39	(32) 37	(2) 2	- -	4,553	(7.468) 8.566	(7.028) 8.127	(0.439) 0.439	- -
民國99年	(47) 49	(42) 44	(3) 3	(2) 2	4,627	(10.158) 10.590	(9.077) 9.509	(0.648) 0.648	(0.432) 0.432
民國100年	(32) 40	(25) 30	(5) 8	(2) 2	4,709	(6.795) 8.494	(5.309) 6.371	(1.062) 1.699	(0.425) 0.425
民國101年	(43) 51	(37) 43	(4) 5	(2) 3	4,637	(9.273) 10.998	(7.979) 9.273	(0.863) 1.078	(0.431) 0.647
民國102年	(36) 42	(33) 39	(3) 3	- -	3,970	(9.068) 10.579	(8.312) 9.824	(0.756) 0.756	- -
民國103年	(24) 30	(18) 23	(3) 4	(3) 3	3,916	(6.129) 7.661	(4.597) 5.873	(0.766) 1.021	(0.766) 0.766
民國104年	(24) 31	(21) 25	(3) 3	- 3	3,875	(6.194) 8.000	(5.419) 6.452	(0.774) 0.774	- 0.774

資料來源：勞工保險局。

說明：1.表中括弧()內數字係工作場所發生之保險給付人次及千人率，不包含交通事故。

2.表中未括弧者表示勞工保險給付人次及千人率，包含交通事故。

3.表中傷病不包含職業病之傷病。

4.以給付當年為準。

表 9-7 歷年來製造業勞工職業傷害人次及千人率

中華民國92年至104年

年 別	職 業 傷 害 人 次				平均投保 人 數	職 業 傷 害 千 人 率 (0/00)			
	總 計	傷 病	失 能	死 亡		總 計	傷 病	失 能	死 亡
民國92年	(17,779)	(15,251)	(2,418)	(110)	2,714,613	(6.549)	(5.618)	(0.891)	(0.041)
	22,200	19,329	2,662	209		8.178	7.120	0.981	0.077
民國93年	(18,324)	(15,995)	(2,245)	(84)	2,786,491	(6.576)	(5.740)	(0.806)	(0.030)
	23,308	20,601	2,497	210		8.365	7.393	0.896	0.075
民國94年	(17,580)	(15,390)	(2,084)	(106)	2,781,958	(6.319)	(5.532)	(0.749)	(0.038)
	22,738	20,110	2,385	243		8.173	7.229	0.857	0.087
民國95年	(17,715)	(15,600)	(2,018)	(97)	2,810,009	(6.304)	(5.552)	(0.718)	(0.035)
	23,361	20,847	2,311	203		8.313	7.419	0.822	0.072
民國96年	(17,060)	(15,202)	(1,763)	(95)	2,840,772	(6.005)	(5.351)	(0.621)	(0.033)
	22,753	20,469	2,073	211		8.009	7.205	0.730	0.074
民國97年	(17,565)	(15,778)	(1,687)	(100)	2,846,699	(6.170)	(5.543)	(0.593)	(0.035)
	23,589	21,458	1,937	194		8.286	7.538	0.680	0.068
民國98年	(15,054)	(13,590)	(1,387)	(77)	2,726,309	(5.522)	(4.985)	(0.509)	(0.028)
	20,603	18,820	1,616	167		7.557	6.903	0.593	0.061
民國99年	(16,011)	(14,479)	(1,450)	(82)	2,846,014	(5.626)	(5.087)	(0.509)	(0.029)
	22,352	20,445	1,708	199		7.854	7.184	0.600	0.070
民國100年	(15,556)	(13,930)	(1,520)	(106)	2,972,870	(5.233)	(4.686)	(0.511)	(0.036)
	22,094	20,104	1,783	207		7.432	6.762	0.600	0.070
民國101年	(14,806)	(13,279)	(1,430)	(97)	3,005,249	(4.927)	(4.419)	(0.476)	(0.032)
	21,238	19,325	1,722	191		7.067	6.430	0.573	0.064
民國102年	(13,672)	(12,237)	(1,348)	(87)	3,101,137	(4.409)	(3.946)	(0.435)	(0.028)
	20,085	18,301	1,619	165		6.477	5.901	0.522	0.053
民國103年	(12,211)	(10,983)	(1,157)	(71)	3,143,333	(3.885)	(3.494)	(0.368)	(0.023)
	18,967	17,362	1,442	163		6.034	5.523	0.459	0.052
民國104年	(11,263)	(10,051)	(1,148)	(64)	3,172,778	(3.550)	(3.168)	(0.362)	(0.020)
	17,492	15,981	1,358	153		5.513	5.037	0.428	0.048

資料來源：勞工保險局。

說 明：1.表中括弧()內數字係工作場所發生之保險給付人次及千人率，不包含交通事故。

2.表中未括弧者表示勞工保險給付人次及千人率，包含交通事故。

3.表中傷病不包含職業病之傷病。

4.以給付當年為準。

表 9-8 歷年來營造業勞工職業傷害人次及千人率

中華民國92年至104年

年 別	職 業 傷 害 人 次				平均投保 人 數	職 業 傷 害 千 人 率 (0/00)			
	總 計	傷 病	失 能	死 亡		總 計	傷 病	失 能	死 亡
民國92年	(8,857)	(8,174)	(565)	(118)	673,838	(13.144)	(12.131)	(0.838)	(0.175)
	10,304	9,462	671	171		15.292	14.042	0.996	0.254
民國93年	(9,148)	(8,512)	(547)	(89)	677,086	(13.511)	(12.572)	(0.808)	(0.131)
	10,783	10,003	658	122		15.926	14.774	0.972	0.180
民國94年	(8,900)	(8,254)	(528)	(118)	686,282	(12.968)	(12.027)	(0.769)	(0.172)
	10,528	9,694	669	165		15.341	14.125	0.975	0.240
民國95年	(9,396)	(8,781)	(502)	(113)	701,841	(13.388)	(12.511)	(0.715)	(0.161)
	11,222	10,401	654	167		15.989	14.820	0.932	0.238
民國96年	(9,560)	(8,933)	(541)	(86)	707,142	(13.519)	(12.633)	(0.765)	(0.122)
	11,327	10,516	687	124		16.018	14.871	0.972	0.175
民國97年	(9,860)	(9,310)	(459)	(91)	701,111	(14.063)	(13.279)	(0.655)	(0.130)
	11,823	11,113	594	116		16.863	15.851	0.847	0.165
民國98年	(9,596)	(9,062)	(444)	(90)	704,314	(13.625)	(12.866)	(0.630)	(0.128)
	11,588	10,890	580	118		16.453	15.462	0.823	0.168
民國99年	(9,673)	(9,176)	(428)	(69)	713,412	(13.559)	(12.862)	(0.600)	(0.097)
	11,660	11,001	553	106		16.344	15.420	0.775	0.149
民國100年	(9,783)	(9,242)	(450)	(91)	726,030	(13.475)	(12.730)	(0.620)	(0.125)
	11,756	11,045	590	121		16.192	15.213	0.813	0.167
民國101年	(9,696)	(9,116)	(485)	(95)	725,593	(13.363)	(12.564)	(0.668)	(0.131)
	11,536	10,822	599	115		15.899	14.915	0.826	0.158
民國102年	(8,669)	(8,194)	(392)	(83)	689,499	(12.573)	(11.884)	(0.569)	(0.120)
	10,451	9,859	483	109		15.157	14.299	0.701	0.158
民國103年	(8,230)	(7,750)	(387)	(93)	684,962	(12.015)	(11.314)	(0.565)	(0.136)
	9,963	9,344	504	115		14.545	13.642	0.736	0.168
民國104年	(7,623)	(7,222)	(321)	(80)	686,340	(11.107)	(10.522)	(0.468)	(0.117)
	9,399	8,878	418	103		13.694	12.935	0.609	0.150

資料來源：勞工保險局。

說 明：1.表中括弧0內數字係工作場所發生之保險給付人次及千人率，不包含交通事故。

2.表中未括弧者表示勞工保險給付人次及千人率，包含交通事故。

3.表中傷病不包含職業病之傷病。

4.以給付當年為準。

表 9-9 歷年來全產業勞工

中華民國92年

年 別	總 計		傷 病 給 付	
	件 數	金 額	件 數	金 額
民國92年	707,390	5,627,039,553	43,493	1,676,246,990
民國93年	989,920	5,771,972,139	47,545	1,793,962,787
民國94年	812,477	5,866,461,954	47,147	1,816,950,393
民國95年	782,437	5,967,437,118	51,188	2,016,616,718
民國96年	1,404,795	7,217,857,610	51,383	2,038,766,633
民國97年	1,519,795	6,109,059,535	55,400	2,242,831,855
民國98年	959,203	6,910,459,519	53,945	2,392,250,725
民國99年	832,489	7,394,211,381	57,496	2,589,424,249
民國100年	1,501,809	7,472,002,621	57,921	2,718,751,532
民國101年	1,930,484	7,945,729,710	57,774	2,720,161,010
民國102年	1,255,212	6,929,259,459	54,684	2,442,778,998
民國103年	1,513,649	7,011,556,244	53,378	2,339,364,507
民國104年	1,556,835	6,963,299,760	51,304	2,329,142,094

資料來源：勞工保險局。

因工災害保險給付件數及金額

至104年

失 能 給 付		死 亡 給 付		醫 療 給 付	
件 數	金 額	件 數	金 額	件 數	金 額
5,748	1,312,977,878	777	855,225,148	657,372	1,782,589,537
5,539	1,249,027,079	809	901,160,975	936,027	1,827,821,298
4,573	1,150,799,659	861	984,278,580	759,896	1,914,433,322
4,408	1,162,542,959	768	907,730,843	726,073	1,880,546,598
4,198	1,080,146,507	703	858,446,351	1,348,511	3,240,498,119
4,012	1,058,234,713	671	800,633,444	1,459,712	2,007,359,523
3,563	949,167,951	644	668,562,323	901,051	2,900,478,520
3,806	991,437,451	752	678,691,231	770,435	3,134,658,450
4,121	1,057,492,797	928	769,248,380	1,438,839	2,926,509,912
4,212	1,140,306,514	1,003	720,468,030	1,867,495	3,364,794,156
3,939	1,101,832,320	1,060	697,666,852	1,195,529	2,686,981,289
3,654	1,074,710,421	1,161	687,117,185	1,455,456	2,910,364,131
3,480	914,623,329	1,295	706,938,811	1,500,756	3,012,595,526

表 9-10 歷年來農、林、漁、牧

中華民國92年

年 別	總 計		傷 病 給 付	
	件 數	金 額	件 數	金 額
民國92年	5,474	149,745,852	431	23,675,421
民國93年	6,810	146,475,341	471	27,274,784
民國94年	4,810	130,454,209	390	25,431,929
民國95年	4,777	121,060,454	404	23,432,706
民國96年	11,253	120,790,545	402	20,717,831
民國97年	15,973	116,253,884	478	26,763,499
民國98年	9,306	131,088,120	573	30,581,710
民國99年	25,163	136,543,855	584	40,805,403
民國100年	21,567	131,620,402	594	40,106,769
民國101年	24,865	137,773,145	583	42,483,017
民國102年	16,967	145,485,549	516	35,526,569
民國103年	22,639	119,245,596	512	33,390,744
民國104年	24,087	128,725,036	454	30,005,623

資料來源：勞工保險局。

業勞工因工災害保險給付件數及金額

至104年

失 能 給 付		死 亡 給 付		醫 療 給 付	
件 數	金 額	件 數	金 額	件 數	金 額
141	27,810,231	93	76,039,432	4,809	22,220,768
109	26,339,334	77	72,350,544	6,153	20,510,679
64	16,601,068	73	72,004,121	4,283	16,417,091
63	18,425,180	58	60,330,090	4,252	18,872,478
51	11,056,694	56	55,978,405	10,744	33,037,615
69	16,474,585	59	55,139,063	15,367	17,876,737
67	15,959,641	64	56,757,703	8,602	27,789,066
75	20,573,197	45	39,566,765	24,459	35,598,490
75	19,704,129	37	37,158,871	20,861	34,650,633
76	15,932,151	45	42,586,706	24,161	36,771,271
76	21,720,478	60	54,806,085	16,315	33,432,417
72	21,687,778	42	29,579,650	22,013	34,587,424
51	14,038,978	69	51,247,027	23,513	33,433,408

表 9-11 歷年來礦業及土石採取業

中華民國92年

年 別	總 計		傷 病 給 付	
	件 數	金 額	件 數	金 額
民國92年	1,133	29,858,209	29	1,943,197
民國93年	1,110	15,664,791	35	963,263
民國94年	941	8,123,710	38	1,604,530
民國95年	684	3,439,919	16	959,777
民國96年	969	7,701,812	31	1,862,829
民國97年	874	5,947,835	29	1,505,012
民國98年	691	6,256,232	37	2,013,892
民國99年	1,142	12,774,175	44	3,066,811
民國100年	1,050	14,744,700	30	2,890,326
民國101年	1,201	10,115,090	43	2,267,623
民國102年	652	7,943,074	39	2,017,787
民國103年	682	11,779,131	23	2,041,107
民國104年	600	11,117,180	26	1,391,182

資料來源：勞工保險局。



勞工因工災害保險給付件數及金額

至104年

失 能 給 付		死 亡 給 付		醫 療 給 付	
件 數	金 額	件 數	金 額	件 數	金 額
118	19,156,321	4	4,632,750	982	4,125,941
38	5,299,425	4	6,453,000	1,033	2,949,103
14	3,273,105	1	742,500	888	2,503,575
1	31,680	1	1,363,500	666	1,084,962
3	1,311,828	2	2,605,500	933	1,921,655
2	621,900	1	1,890,000	842	1,930,923
6	1,933,440	-	-	648	2,308,900
5	1,306,248	2	3,001,500	1,091	5,399,616
23	5,711,643	2	2,334,000	995	3,808,731
12	2,571,339	3	2,594,700	1,143	2,681,428
12	3,362,721	-	-	601	2,562,566
13	4,376,061	4	3,534,267	642	1,827,696
17	4,974,510	4	3,077,946	553	1,673,542

表 9-12 歷年來製造業勞工因

中華民國92年

年 別	總 計		傷 病 給 付	
	件 數	金 額	件 數	金 額
民國92年	398,809	2,360,096,128	19,370	635,829,373
民國93年	554,386	2,460,066,968	20,661	665,480,030
民國94年	451,652	2,436,248,199	20,161	653,153,510
民國95年	429,266	2,420,851,394	20,910	713,868,153
民國96年	740,973	2,946,154,450	20,542	702,537,809
民國97年	685,139	2,339,118,729	21,557	741,467,777
民國98年	479,530	2,577,389,001	18,949	734,768,178
民國99年	755,063	2,614,277,645	20,590	771,642,391
民國100年	631,758	2,669,641,938	20,288	821,035,018
民國101年	824,111	2,845,183,400	19,481	804,345,616
民國102年	558,504	2,486,968,988	18,456	757,487,678
民國103年	629,968	2,443,152,324	17,509	716,919,230
民國104年	637,630	2,411,106,127	16,201	691,090,834

資料來源：勞工保險局。

工災害保險給付件數及金額

至104年

失 能 給 付		死 亡 給 付		醫 療 給 付	
件 數	金 額	件 數	金 額	件 數	金 額
3,113	643,819,099	211	251,996,585	376,115	828,451,071
3,189	642,559,664	216	249,770,865	530,320	902,256,409
2,549	569,717,425	251	304,462,885	428,691	908,914,379
2,347	564,828,906	211	264,422,635	405,798	877,731,700
2,127	489,145,891	217	276,001,325	718,087	1,478,469,425
1,977	450,067,505	202	255,798,550	661,403	891,784,897
1,672	396,485,726	173	193,408,730	458,736	1,252,726,367
1,782	399,003,834	222	215,668,813	732,469	1,227,962,607
1,862	434,477,667	302	255,223,059	609,306	1,158,906,194
1,871	464,717,666	322	238,554,081	802,437	1,337,566,037
1,760	452,840,878	330	207,077,381	537,958	1,069,563,051
1,584	425,016,442	360	198,314,531	610,515	1,102,902,121
1,524	375,938,242	391	210,546,386	619,514	1,133,530,665

表 9-13 歷年來營造業勞工

中華民國92年

年 別	總 計		傷 病 給 付	
	件 數	金 額	件 數	金 額
民國92年	114,338	1,137,946,235	9,485	420,197,071
民國93年	148,690	1,087,940,579	10,028	440,171,321
民國94年	106,000	1,117,280,911	9,719	444,856,417
民國95年	93,468	1,156,662,673	10,429	482,601,955
民國96年	149,114	1,300,941,336	10,552	477,817,800
民國97年	167,961	1,122,381,057	11,174	538,250,163
民國98年	96,897	1,336,798,422	10,979	575,597,145
民國99年	202,867	1,325,023,366	11,107	609,673,083
民國100年	159,183	1,358,423,899	11,183	643,824,431
民國101年	207,767	1,427,013,101	10,950	624,421,025
民國102年	122,979	1,209,895,164	9,953	532,044,296
民國103年	145,324	1,220,843,244	9,471	497,380,877
民國104年	144,090	1,159,240,647	9,029	495,092,308

資料來源：勞工保險局。

因工災害保險給付件數及金額

至104年

失 能 給 付		死 亡 給 付		醫 療 給 付	
件 數	金 額	件 數	金 額	件 數	金 額
829	207,185,164	172	172,279,500	103,852	338,284,500
733	188,350,931	125	134,056,020	137,804	325,362,307
697	182,235,259	167	176,646,900	95,417	313,542,335
664	188,051,756	171	183,540,115	82,204	302,468,847
695	196,637,421	127	139,998,750	137,740	486,487,365
604	186,314,890	119	134,046,385	156,064	263,769,619
590	185,703,365	120	127,165,679	85,208	448,332,233
566	174,109,231	116	103,569,106	191,078	437,671,946
637	169,396,877	163	136,392,251	147,200	408,810,340
666	205,113,413	176	130,949,201	195,975	466,529,462
553	168,805,694	184	125,335,722	112,289	383,709,452
585	192,547,675	213	140,402,230	135,055	390,512,462
508	141,338,145	220	123,339,256	134,333	399,470,938

## 附錄 1

### 104 年勞動檢查大事紀

- 一、 104.01.13 協助成立鑄造產業發展平台，院長親自出席平台成立記者會，並於會中指示政府將協助鑄造業由 3K(骯髒、危險、辛苦)轉型為 3C+，並導入 3D 列印創新技術，樹立重建台灣競爭力的典範。
- 二、 104.01.15 為提供中小企業勞工健康服務，協助企業打造安全健康有善的工作環境，提升產業競爭力，本部職業安全衛生署與新北市政府勞工局合作試辦成立北區「勞工健康服務中心」，並設立免費諮詢電話 0800-068580(您要幫我幫您)，提供在地親近性之勞工健康服務，守護勞工健康。
- 三、 104.02.03 獲行政院同意本部補助地方政府 325 名聘用勞動條件檢查員，以建構勞動條件檢查完整體系，擴大勞動條件檢查層面，提升國內企業勞動條件水準。
- 四、 104.02.04 修正發布「勞動檢查法」，新增申訴勞工(吹哨者)權益之保障，將讓勞工更勇於舉發雇主之不法行為，有助於提升勞動檢查效能，督促事業單位確實改善，確保勞工權益。
- 五、 104.03.24 訂定「營造工地安全衛生全民監督檢舉獎勵金支給要點」及「營造工地安全衛生全民監督檢舉計畫」，已將檢舉案相關資料登載於本部職業安全衛生署資訊網站，並自 104 年 4 月 1 日開始受理檢舉案件。
- 六、 104.04.28 辦理「全國職場安全健康週」系列促進活動，協助國內事業主積極落實推展安全衛生與勞工健康之工作意識。
- 七、 104.05.12 修正發布「勞動部補助鑄造業改善工作環境作業要點」，鼓勵鑄造業改善粉塵、噪音及高溫等工作環境，進而促進國人就業。
- 八、 104.06.05 本部職業安全衛生署完成委託建置北、中、南區「中小企業安全衛生服務站」，協助 100 人以下中小事業單位改善工作環境，並透過輔導改善機制，創造安全、乾淨工作環境，進而提高國人就業率。

- 九、 104.06.12 修正發布「補助企業改善工作環境及促進職場勞工身心健康作業要點」，鼓勵企業推動工作環境改善與身心健康保護措施，營造健康友善工作職場，以提升健康勞動力。
- 十、 104.06.16 本部職業安全衛生署新任署長劉傳名布達，由部長陳雄文監交。
- 十一、 104.08.10 行政院核定本部所提「提升我國職業安全衛生水準中長程個案計畫」，總經費新臺幣 3 億元，分 5 年(105 年至 109 年)推動執行，以提升勞工健康照護率，並建置化學品管理及機械設備器具源頭管理機制。
- 十二、 104.08.19 修正發布「新化學物質登記管理辦法」，基於政府一體及便民原則，避免事業單位重複申請核准登記之困擾，新化學物質經中央環境保護主管機關核准少量或簡易登錄者，得免依本辦法規定申請核准登記。
- 十三、 104.08.28 訂定「勞動部辦理原臺灣美國無線電股份有限公司罹病死亡勞工之慰問金發放要點」，針對判決案內因於原 RCA 公司桃園廠任職致罹患特定癌病死亡之勞工，扣除得領取之勞保職災死亡給付或失能給付差額後，發給其家屬最多 20 萬元之慰問金。
- 十四、 104.09.01 訂定發布「因應大氣中空氣品質惡化勞工危害預防指引」，雇主應依職業安全衛生法第 5 條規定，在合理可行範圍內，採取必要之預防設備或措施，使勞工在大氣中空氣品質惡化時，適時調整戶外工作作息時間、必要防護及更換作業型態，以減少勞工暴露。
- 十五、 104.09.07 訂定「勞動部推動建置勞工健康服務網絡機構實施要點」，透過建立在地化勞工健康服務網絡體系，提供企業與勞工可近性且持續性之服務，協助雇主改善工作環境，促進職場勞工身心健康。
- 十六、 104.11.03 發布「勞動部補助地方政府辦理事業單位工作環境改善及促進勞工身心健康實施要點」，鼓勵直轄市與縣（市）主管機關，協助雇主管造健康工作環境、推動勞工工作環境改善及職場身心健康措施，以穩定勞工留任職場。
- 十七、 104.12.10 辦理 104 年度國家職業安全衛生獎頒獎典禮，共有中美和石油化學股份有限公司、晶元光電股份有限公司及日揚科技股份有限公司等 3 家企業獲得

企業標竿獎，另傅選然先生及葉文裕先生獲得個人奉獻獎。

- 十八、 104.12.15 發布「地方主管機關執行勞動條件檢查邀請專家學者陪同作業處理原則」，以利各地方主管機關邀請專家學者陪同參與檢查工作有所依循。
- 十九、 104.12.17 修正「勞動部職業安全衛生署補助相關單位辦理職業災害預防及職業災害勞工職業重建事項作業要點」，除簡化職業災害預防教育訓練及宣導類申請案，應檢附書件及撥款方式外，並提供書件格式供執行單位參考，藉此吸引更多團體廣泛投入職災預防宣導之行列，以收降災之效。
- 二十、 104.12.21 修正發布「違反職業安全衛生法及勞動檢查法罰鍰案件處理要點」，對於施工期短且具潛在危害之作業，事業單位未於事先通報勞動檢查機構而進場作業，酌量加重裁罰，以避免職業災害之發生。